Анатолий Коломиец



КИЕВСКИЙ ФУТБОЛ НА РУБЕЖАХ ВРЕМЕН

Люди, события, факты

Том I (1911-1961)

Федерация футбола г. Киева
Киевская городская государственная администрация

А.Ф.КОЛОМИЕЦ

КИЕВСКИЙ ФУТБОЛ
НА РУБЕЖАХ ВРЕМЁН

Люди, события, факты

Том 1

(1911 - 1961)

95-летию киевского футбола и 80-летию футбольного клуба "Динамо" Киев посвящается

Киев - 2007

УДК 005.922.1:347.71
ББК 67.404
Т65

Под общей редакцией

Председателя Федерации футбола г. Киева -

КОЧЕТОВА Игоря Николаевича

и первого заместителя Председателя

Федерации футбола г. Киева

СТАРОВОЙТА Виктора Кондратьевича

Т65

Киевский футбол на рубежах времён. Люди, события, факты. I том (1911-1961 гг.)/ Автор-составитель А.Ф.Коломиец. — К.: "А-ДЕПТ", 2007_____ с.

ISBN 978-966-96529-9-7 (I том)

Этот богато иллюстрированный справочник подробно знакомит с историей зарождения, становления и поэтапного развития футбола в столице Украины. В справочнике представлена обширная информация обо всех киевских командах мастеров и футбольных клубах города; о киевлянах-футболистах, достигших значительных успехов, выступая в высшем эшелоне, как советского футбола, так и в высшей лиге футбола независимой Украины; об их вкладе в успехи сборной СССР и национальной сборной Украины на международной арене, о тренерах, превративших киевских пацанов в настоящих "звезд" футбола, засверкавших не только у нас в стране, но и на мировой арене.

Приведены результаты выступлений киевских клубов во всех чемпионатах и розыгрышах Кубков СССР и Украины, европейских клубных турнирах. Дана информация о выступлениях сборных Киева в довоенный период и участии киевлян в составе сборной УССР. Достаточно полно представлены городские соревнования клубных команд на первенство Киева и в розыгрышах различных призов футбола.

Значительное внимание уделено работе Федерации футбола Киева на разных этапах деятельности, а также и ее предшественнице в начале прошлого столетия - Киевской футбольной лиге.

УДК 005.922.1:347.71
ББК 67.404

ISBN 978-966-96529-9-7 (I том) ©Коломиец Анатолий 2007



Дорогие мои почитатели футбола!

Несомненно, в числе самых великих особенностей XX века немаловажное место занимает футбол. Он прочно завладел умами и помыслами многих сотен миллионов людей во всем мире. И этот факт исключает все возражения.

А вторая половина прошлого столетия на просторах стран, объединенных в Советский Союз, по праву может считаться периодом киевского футбола. Именно Киев - столица Украинской ССР, а ныне независимой Украины, был впереди всех. И это также неоспоримый факт.

От первых диких команд города и футбольных кружков до современных профессиональных клубов - таков славный путь футбола столицы Украины.

Осталось в прошлом второе тысячелетие, и, несмотря на тяжелые времена становления независимой державы Украина, киевский футбол остался на высоте, как внутри молодого государства, так и на международной арене.

Представленное на суд читателя издание по истории развития футбола в Киеве, по объему, разнообразию и качеству представленного справочного и статистического материала не имеет аналогов в Украине и, пожалуй, является одним из лучших и в странах так называемого содружества независимых государств. Его смело можно поставить в один ряд и с лучшими мировыми изданиями о футболе.

Мне хочется поздравить любителей футбола Украины и, прежде всего, киевских болельщиков со свершением давнишнего их желания поставить на полку у себя дома книгу такого уровня и качества. Перелистывая эту книгу, они смогут окунуться в то далекое и не столь далекое для них прошлое и прожить заново те минуты счастья, которые им дал именно столь любимый ими - киевский футбол.

Искренне рад, что и я смог помочь в издании этой, скромно названной справочником, уникальной энциклопедии футбола Киева.

Евгений Анатольевич Бурлыка,

Генеральный директор концерна "Укрмашпром"

кандидат экономических наук



Дорогі шанувальники київського футболу!

Поздоровляю вас з 95-річчям київського футболу та Федерації футболу Києва!

За без малого сто років футбол столиці України залишив незабутній слід у історії цієї спортивної гри, яку найбільш поважає український народ, і з честю вийшов на європейську та світову арени.

Київське "Динамо" та провідні київські команди майстрів футболу минулих років - "Локомотив", СКА, "Машинобудівник", у тому числі й юнацькі команди нашого міста показали, що фактично рівного київському футболу серед країн колишнього Радянського Союзу не було. Сучасні футбольні клуби Києва - лідер українського футболу, столичне "Динамо", амбітні "Арсенал" і "Оболонь", а також з надією на кращі часи ЦСКА, постійно в строю и шансів на успіх ніколи не згають.

Успадкувавши багаті традиції, футбол столиці України потужно заявив про себе, виховавши цілу плеяду талановитих майстрів та їх наставників, чимало з яких стали гордістю не лише українського, але й світового футболу.

З яскравими іменами Олега Блохіна, Андрія Шевченко, Валерія Лобановського, Володимира Мунтяна, Віктора Канєвського, Юрія Войнова, Євгена Рудакова та багатьох-багатьох інших пов'язано чимало звершень в історії саме київського футболу.

Міський футбол у вигляді значної кількості команд дитячо-юнацьких клубів і спортивних навчальних закладів, ще не промовив свого останнього слова, і ми щиро віримо, що недалеко вже той час, коли київські хлопці знову вийдуть на рівень Блохіна чи Шевченка. Отже маємо надію, що Федерація футболу Києва з її славними традиціями продовжить прикладати ще більш конкретні зусилля щодо значного поліпшення рівня майстерності саме місцевих футболістів, а також суттєво збільшить увагу популяризації спорту номер один в Україні.

Гортаючи сторінки футбольного літопису "Історія футболу столиці України" ми наче по новому вдивляємося в дещо призабуті події, факти та обличчя тих, хто творив цю історію і підняв київський футбол до значних висот. Ми водночас дивимося з надією на тих, кому належить збагачувати і примножувати невмирущі досягнення в майбутньому.

Слід особливо подякувати автору цього унікального твору про футбол нашої слави, наших перемог і звершень.

Бажаю усім вболівальникам, тим, хто не байдужий до футболу міста Києва, якнайбільше втіхи й морального задоволення від цієї чудової гри, що має назву - футбол.

Перший заступник начальника Головного управління по фізичній культурі та спорту Київської міської державної адміністрації

П. БУРКАЦЬКИЙ



Дорогие друзья!

Прошлое часто зарастает травой забвения. Но я уверен, что это никогда не коснется истории киевского футбола. Любители футбола нашего города и все, кто прошел славный путь в футболе столицы Украины, кто пусть даже внес и небольшую лепту в его развитие, будут всегда помнить моменты славной истории нашего футбола. Никогда не будут забыты яркие легендарные события в этой истории и те, кто их творил, кто вел к победам, кто отдал свой талант и многие годы жизни во благо подъема киевского футбола на вершины славы.

Почти сто лет назад в Киеве был проведен первый матч первого чемпионата города, и была образована Киевская Футбольная Лига - организация, подобная нашей Федерации футбола Киева.

В книге, которую вы держите в руках, отражены все вехи становления футбола в Киеве и его достижения. Автор по крупицам собрал уникальный материал о любимом всеми киевлянами футболе в нашем городе, о его игроках, тренерах и всех, кто имел непосредственное отношение к развитию футбола, к воспитанию тех, благодаря которым мы и любим эту замечательную игру.

Ознакомившись с хронологией футбольных событий минувших лет, ощущаешь особую гордость за наш город, давший миру не только знаменитых ученых и работников искусств, но и выдающихся футболистов и их наставников.

Чтобы видеть будущее, нужно хорошо знать прошлое. Глубже узнать историю киевского футбола, который давно уже перестал быть просто игрой и стал заметным общественно-политическим явлением, поможет вам это справочное издание. Его по праву можно считать энциклопедическим, и оно, безусловно, станет основой энциклопедии всего украинского футбола.

Пролетят годы, эта книга, уверен, будет переиздаваться, уточняться и дополняться. В нее войдут фамилии новых игроков, будут описаны новые события и достижения. Юная смена, которая сейчас увлекается футболом и занимается в киевских клубах, достойно примет эстафету у закончивших свою карьеру футболистов. А ушедших из жизни будут помнить и равняться на них.

Мне также очень хочется искренне поблагодарить киевских болельщиков, так как без них киевский футбол никогда бы не достиг таких значительных высот, да и этой книги тогда могло бы и не быть.

Председатель Федерации футбола г. Киева

И. КОЧЕТОВ

ПРЕДИСЛОВИЕ

Очень трудно сегодня найти что-то, что могло бы сравниться по популярности с футболом, ведь футбол в мире есть достоянием самых широких масс. Футбольный мир, как в целом, так и на уровне отдельных стран и городов давно нуждается в самой широкой его популяризации. И дело даже не в освещении фактов или статистических подробностей - футболу нужны особые справочники.

Футбол - это и разнообразная по жанрам драма. Это и трагедия, и комедия, и мыльные оперы, и эпические полотна. Зрители этой драмы - определенный круг болельщиков, сплоченных общей любовью к своему клубу, к футболу своего города и страны.

Сейчас, дорогие почитатели киевского футбола, вы держите в руках уникальнейшее издание, которому аналогов в мире не так много. В этой книге - энциклопедии, в полном смысле этого слова, киевского футбола вы найдете информацию о каждом, кто на своем спортивном пути писал славную историю футбола столицы Украины - Киева, кто своими достижениями способствовал развитию и укреплению футбольных традиций нашего древнего города.

Поклонники киевского футбола всегда свято чтят прошлое в истории нашего футбола и прекрасно понимают, что без прошлого никогда не было настоящего и нет будущего, особенно, если это касается футбола. Каждый из киевских болельщиков, не говоря уже об игроках киевских футбольных команд, их тренерах и судьях, об организаторах этой игры, всегда трепетно относился к тем, кто боролся за честь их футбола в разные периоды его развития.

Автор предлагаемого читателю особого справочника (энциклопедии) поставил своей целью, прежде всего, восполнить тот пробел в футбольных познаниях болельщиков киевского футбола, который до настоящего времени имел место. Материалы этой книги собирались ее автором по крупицам в течение почти 50 лет: сотни самых различных источников информации - книги, справочники, газеты и журналы, фильмы, видеосюжеты, фотографии, атрибутика, материалы коллекций и архивов, интервью и беседы с ветеранами футбола и многое-многое другое, иногда кажущееся даже мало существенным. Все это послужило автору тем сырьем, из которого было создано это произведение.

Выход в свет этого достаточно полного и красочного издания приурочен к 95-летию Федерации футбола Киева и 80-летию лучшего футбольного клуба в истории всего украинского футбола - киевского "Динамо". Очень хочу верить, что нынешнее и последующие поколения киевских футболистов, их тренеров и всех, кто в той или иной мере связан с футболом в нашем городе, от кого зависит продолжение наших славных традиций в футболе, с честью пополнят историю новыми достижениями.

В.К.СТАРОВОЙТ

Первый заместитель Председателя -
исполнительный директор
Федерации футбола г. Киева

"Каждый человек стоит именно столько, сколько
продолжается он в жизни будущих поколений"

Дьюла Ийеш, венгерский поет

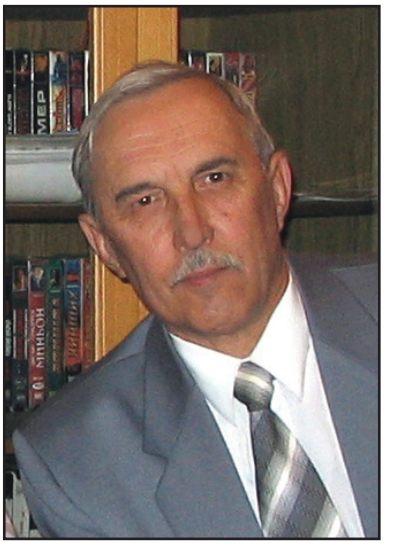

ОТ АВТОРА - СОСТАВИТЕЛЯ

В футбол на территории современной независимой Украины впервые начали играть в конце XIX столетия отнюдь не в Киеве, в те годы в обиходе именуемом "древней столицей" Российской империи, а в Львове (тогда административном центре Галичины - провинции в составе Австро-Венгерской империи) и в Одессе (крупном портовом городе юга России - Новороссии). Если в Львове в эти годы начали играть в футбол местные жители города, и он по праву считается родиной украинского футбола, то в Одессе футболом увлекались только заезжие, в основном британские, моряки с постоянно прибывающих в порт торговых суден и работники их представительств в городе.

В Киеве и Харькове с футболом познакомились уже в первые годы XX столетия, и развитие он получил в этих городах практически одновременно. К тому же в Киеве в предреволюционные годы футболом увлеклось большее число местного населения, чем в Харькове.

Однако исторически и политически сложилось так, что после революции 1917 года и подавления новой властью "большевиков" попыток создания независимого украинского государства со столицей в Киеве, центр футбольной жизни на территории Украины сместился в Харьков - столицу Украинской Социалистической Советской Республики (УССР). Конечно, вторым центром оставался и Львов, но в составе получившей и отстоявшей независимость Польши.

Безусловно, в первые годы в УССР более опытными, а отсюда и более развитыми, были школы футбола в Одессе и Николаеве, но столичный харьковский футбол более резво прогрессировал и очень скоро занял лидирующее положение. Только после этих городов в один ряд можно поставить футбол Киева, Днепропетровска (в те годы Екатеринослава) и Донецка (в те годы Юзовки, а потом Сталино).

С переносом столицы УССР в 1934 году в Киев центр развития футбола сразу и бесповоротно сместился в этот древний город. Остальные города пару лет еще кое-как на равных соперничали со столичными киевскими командами, но довольно быстро отстали. В этом им серьезно помогли киевляне, переманив лучших футболистов в новую столицу. А силовое присоединение западных украинских земель в 1939 году к УССР привело к тому, что постепенно "захирел" и львовский футбол.

В послевоенные годы "показали зубки" команды Закарпатья, где уровень развития футбола не успел перейти еще на "любительские рельсы" советского футбола, но им скоро "зубки пообломали", забрав лучших в их рядах в команды Киева и Москвы.

После перехода в 1936 году советского футбола к соревнованию клубных команд роль сборных команд городов очень быстро была сведена до минимума. В УССР все делалось для становления и расцвета лучшей команды республики - киевского "Динамо", куда были собраны все лучшие из лучших, имеющиеся в наличии в республике, футболисты.

Различие в школах футбола севера и юга страны с каждым годом проявлялось все острее. Невероятные попытки удержать первенство в футболе столицы СССР, в конце концов, потерпели крах. Московским футбольным функционерам удалось "задавить" трепыхания северного соперника - ленинградцев, но на южных конкурентах они осеклись. Пришли 60-е годы и все более мощно стали выглядеть по сравнению с "армадой" московских клубов команды Донецка, Тбилиси и Еревана, а в первую очередь, конечно, Киева. Уже со средины 70-х годов до конца существования "империи Советов" никто даже и мысленно не пытался

сравнивать силы киевского и московского футбола. Киевляне бесповоротно и на многие годы одержали убедительное превосходство и стали любимцами не только в своей республике, но и во всем Союзе. Конечно, пытались в Москве изо всех сил создать что-то в противовес украинскому футболу, однако только, пожалуй, московскому "Спартаку" удавалось изредка что-то показывать более-менее достойное.

Пришли времена такой долгожданной независимости и с ней все трудности тех лет. Первые попытки перехода на рельсы профессионализма, отработанные 150-летней историей европейского и мирового футбола, не были простыми в истории киевского футбола. Однако он всегда был на плаву, с ним всегда считались и его уважали. А заслуга этого принадлежит тем поколениям преданных футболу киевлян, которые и создали славную историю этой игры в Киеве - столице так горячо любимой нами Украины.

* * *

Намерение описать историю развития киевского футбола владело умами многих преданных футболу журналистов и литераторов. Многие делали попытки в этом направлении, однако когда сталкивались с проблемами поиска необходимого материала в библиотеках и архивах, сразу отказывались от этой затеи, сообразив, что из себя представляет этот "титанический" труд. Легче всего описать то, свидетелем чего был сам автор, подукрасив "цифирками", переписанными из попавшегося под руку куцего календаря-справочника, в котором ошибок больше чем правды.

Вот и потекли реки абсурда, небылиц, мифов и легенд о непробиваемых вратарях, о ломающих штанги бомбардирах, о "матче смерти" и, прежде всего, о непобедимости советского футбола. Если бы кто-то мог оценить, сколько вреда было нанесено этой писаниной, искажением фактов, выдуманными не всегда на трезвую голову небылицами. А ведь все это укоренялось в головах любителей футбола с юного возраста и сейчас уже, воспитанные на советском образе жизни граждане, ничего другого просто и не желают воспринимать. Объяснения и прямые доказательства никого не волнуют. Даже на явные архивные документы, как говорится с "мокрыми" печатями, никто не желает реагировать и даже взглянуть, так как они идут в разрез их "мировоззрению". Обидно за уважаемых наших любителей футбола, считающих себя "знатоками" этой игры. Но еще обиднее, что не сдвинуть с места наших функционеров футбола, наших опытнейших спортивных журналистов и руководителей пресс-центров федерации и профессиональной лиги, ведущих клубов страны. Даже исправить явные ошибки и глупости на сайтах этих организаций в "Интернете" никто не собирается.

Единственная надежда на молодежь, на новые не совсем "испорченные" пропагандой утопии коммунизма умы. Собственно говоря, именно для них написана эта книга, где изложена абсолютно правдивая информация, почерпнутая из достоверных источников. Все, без исключения, в этой книге взято из периодической печати минувших лет и из материалов архивов.

Безусловно, автор рассчитывает на понимание и интерес к книге и старшего поколения любителей футбола, особенно киевлян. Ведь киевский болельщик футбола - это не просто ценитель этой игры в целом. Это своеобразный любитель футбола, повидавший многое на своем веку много и горестей, и несправедливости, и обид. Это "фанат" футбола в хорошем смысле этого слова. Ко всему, киевский болельщик в меру избалованный и успехами, и достижениями, и невероятными взлетами на вершины славы, и многими другими радостями, которые он получил от футбола в своей жизни.

Автор надеется, что книгу с должным интересом прочитают и футболисты, и тренеры, и судьи. Многим из них будет приятно вспомнить былые годы. Многие увидят в книге упоминания о себе, а возможно и найдут себя на фотоиллюстрациях. Автор-составитель этой книги-справочника уделил достаточно много внимания не только киевским командам мастеров футбола, но и всем без исключения командам города, участвующим в турнирах и соревнованиях в футбольной жизни столицы Украины.

* * *

Представленная читателю книга построена в виде своеобразной энциклопедии киевского футбола, однако, не в алфавитном порядке, а в хронологическом. Книга разбита на два са-

мостоятельных тома: первый - за 50 лет киевского футбола (по 1961 год включительно) и второй - за период значительных успехов киевского футбола в советское время и во времена независимой Украины. Почти 100 лет истории киевского футбола разбиты на главы по 10 периодам, где каждый период содержит разделы по годам. По каждому году уделено полноценное внимание в объеме событий, прошедших за год и в зависимости от обработанного документального подтверждения этих событий. Годовая информация представлена в виде подразделов и изложена в большей части в виде представления событий: на Всесоюзной и Всеукраинской аренах, строительства (реконструкции) киевских стадионов, футбольной жизни города, участия киевских футболистов в сборных СССР, УССР (Украины), матчей сборных Киева, киевских команд в чемпионатах и розыгрышах Кубков СССР, УССР (Украины), городских чемпионатов и розыгрышей Кубков Киева, международных и междугородних встреч киевских команд, а также других соревнований, проводившихся в Киеве.

Кроме исторического материала первая глава в первом томе посвящена структуре и практической деятельности Федерация футбола г. Киева в настоящее время, а во втором томе - подробной информация обо всех коллективных членах федерации. Последние главы в каждом томе содержат биографические данные, спортивный путь и достижения лучших футболистов и тренеров Киева за описанный период, как коренных киевлян, так и отдавших многие годы своей жизни работе по развитию футбола в городе.

В каждом томе в виде приложения приведены сводные статистические данные (по нарастанию) по лучшим киевским командам мастеров футбола, перечни руководителей Федерации (секции, лиги) футбола Киева и Киевской коллегии судей, перечни матчей сборных СССР, УССР (Украины), в которых принимали участие киевские футболисты, и сборной Киева. Также приведены перечни принятых условных сокращений и использованных печатных изданий и документов.



В работе над книгой в части подбора материалов из периодической печати более чем за 100 лет, а также в работе по нахождению архивных материалов и их систематизации непосредственно занимался один из лучших киевских статистиков футбола - **Владислав Иванович Ляхов.** Это, прежде всего, ему читатель должен быть благодарен за полноту представленной статистической информации и за подбор уникальных документов в архивах Киева.

Также автором-составителем этого издания в значительной мере использованы материалы его соавторов по мультимедийной энциклопедии "Динамо" Киев", увидевшей свет на трех дисках CD в 2005 г., - Кабанца Александра Александровича, Чуйко Александра Ивановича и Блекота Алексея Николаевича. Автор-составитель благодарен помощи, оказанной по организации работы над книгой, за предоставление ряда материалов председателю комиссии статистики и истории Федерации футбола Украины Зубалию Николаю Дмитриевичу, директору музея ФК "Динамо" Киев Старкову Валерию Андреевичу, киевскому коллекционеру Щербакову Евгению Павловичу и особенно хранительнице музея киевского завода "Большевик" Колесник Екатерине Ивановне.

В заключение хочется сказать, что, честно говоря, автор-составитель даже ни в коей мере не сомневается и даже побаивается того, что где-то ошибся, что-то перепутал или не до конца доработал. К тому же, просто могут быть и опечатки. Если же такое читателем будет обнаружено, то очень бы хотелось, чтобы оно не ставилось в укор непрофессиональности, а было обязательно доведено до автора, который готов воспринять любую критику, и будет рад любым отзывам и замечаниям. Возможно, автору удастся в последующих переизданиях этой книги все учесть и исправить.

Искренне ваш, дорогие любители футбола -

Анатолий Федорович Коломиец



Истоки истинно киевского футбола

ФЕДЕРАЦИЯ ФУТБОЛА г. КИЕВА



Юбилейная памятная медаль к 95-летию киевского футбола

ФЕДЕРАЦИЯ ФУТБОЛА г. КИЕВА



Футбол в Киеве является важной составной частью отрасли "физическая культура и спорт" и занимает ведущее место в культурной и спортивной жизни города. Это наиболее массовый вид спорта в столице Украины, а в настоящее время - это не просто спортивная игра, но и социальное явление со своими достижениями, потерями и проблемами. Это особая форма жизнедеятельности человека, которая дополняет важные социальные функции, направленные на организацию целевого досуга разных слоев населения и, в первую очередь, подрастающего поколения.

Для консолидации и объединения всех, заинтересованных наиболее любимой игрой уже много лет работает **Федерация футбола города Киева,** которая является неприбыльной общественной организацией, созданной с целью содействия развитию и популяризации массового, детско-юношеского, ветеранского, женского, студенческого футбола в столице нашего государства и объединяет более 22000 детей, юношей, взрослых, женщин и ветеранов.

Деятельность Федерации футбола г. Киева (в дальнейшем - Федерация), согласно ее Уставу, распространяется на всю территорию города. Членами Федерации на правах коллективного членства являются городские футбольные клубы, школы и другие организации, действующие согласно своим уставам и признающие устав и регламентирующие документы Федерации.

Федерация является юридическим лицом и в соответствии со своим статусом пользуется всеми правами, установленными действующим законодательством Украины, в части решения вопросов, имеющих отношение к футболу в г. Киеве, на основе демократического централизма.

Федерация занимается укреплением взаимоотношений и сотрудничества граждан и организаций, заинтересованных в развитии футбола в г. Киеве и Украине, в духе мира, взаимопонимания и Честной игры, без дискриминации по политическим мотивам, вероисповеданию, расовой, национальной принадлежности, языковым и каким-либо другим признакам.

Федерация пользуется полномочиями в части развития футбола, делегированными Главным управлением по физической культуре и спорту Киевской городской государственной администрации, и правом представлять футбол г. Киева, по согласованию с Федерацией футбола Украины, во всеукраинских и международных спортивных организациях и соревнованиях, а также исключительным правом на проведение местных соревнований по футболу. Федерация работает в тесном сотрудничестве с Федерацией футбола Украины и Главным управлением по физической культуре и спорту Киевской городской госадминистрации.

Руководящие органы Федерации находятся по адресу: **04053, г. Киев, ул. Металлистов, 12.**

Главная цель деятельности федерации - обеспечение привлечения как можно большего количества детей, юношей и взрослых к занятиям футболом и содействие повышению уровня и массовости футбола в городе.

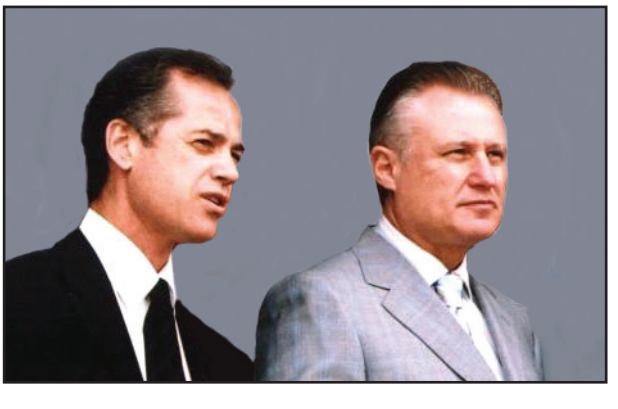

Главное руководство футболом в Киеве и Украине: Игорь Кочетов и Григорий Суркис

Основными целями Федерации являются:

- демократизация управления футболом;
- содействие слаженным взаимодействиям и сотрудничеству граждан и организаций;
- обеспечение представительства Киева во всеукраинском и международном футбольном сообществе;
- распространение единого направления развития футбола;
- развитие системы пропаганды и популяризации футбола;
- отвлечение детей и подростков от негативного влияния улицы и привлечение их к занятиям футболом;
- усовершенствование системы подготовки юных футболистов и методологии игры в футбол;

- удовлетворение и защита интересов членов Федерации.

Для достижения указанных целей Федерация ставит перед собой следующие задачи:

- разрабатывать и внедрять в жизнь программы развития футбола в столице Украины;
- разрабатывать и обеспечивать реализацию долгосрочных программ подготовки футболистов для профессиональных команд, сборных города и Украины для участия во всеукраинских и международных соревнованиях;
- усовершенствовать принципы и критерии формирования сборных команд города разных возрастных категорий, обеспечивать динамичную связь клубных и сборных команд города;
- содействовать эффективной деятельности членов Федерации в выполнении уставных заданий;
- обеспечивать организацию соревнований и турниров, проводить футбольные чемпионаты и розыгрыши различных кубков среди членов Федерации;
- содействовать становлению и развитию сотрудничества, продуктивного взаимодействия и взаимопонимания между членами Федерации футбола г. Киева и Федерацией футбола Украины;
- согласовывать разнообразные подходы членов Федерации к проблемам, которые имеют отношение к сфере деятельности Федерации и ее членов; способствовать исключению возможности возникновения конфликтов и споров между членами Федерации; обеспечивать внедрение единой политики развития футбола в городе;
- обеспечивать соблюдение всеми членами Федерации учредительных и регламентирующих документов Федерации, Правил игры при проведении футбольных матчей;
- предупреждать проявления негативной практики в футбольном арбитраже, способствовать его объективности, беспристрастности и высокому профессиональному уровню;
- обеспечивать демократические основы организации и взаимодействия членов Федерации, которые исключают признаки дискриминации по отношению к членам Федерации;
- защищать интересы членов Федерации в отношениях с органами государственной власти, должностными лицами, общественными организациями, всеми третьими лицами;
- предоставлять правовую и социальную помощь членам Федерации: игрокам, тренерам и другим специалистам футбола, проявлять заботу о ветеранах футбола;
- по согласованию с Федерацией футбола Украины организовывать всеукраинские и международные турниры, рекомендовать клубные команды города, представляющие коллективных членов федерации, к участию во всеукраинских и международных соревнованиях;
- содействовать распространению информации о футболе в городе и Украине (в том числе и о деятельности Федерации футбола г. Киева) и обмену опытом в этой сфере, в частности, путем издания органа массовой информации федерации, организации конференций, семинаров для тренеров, арбитров и других специалистов футбола;
- обеспечивать осуществлению единой дисциплинарной практики по отношению ко всем членам Федерации;
- представлять игроков, тренеров и других специалистов футбола к наградам, поощрениям и присвоению почетных званий;
- организовывать изготовление официальной наградной, памятной атрибутики и сувенирной продукции Федерации;
- обеспечивать внедрение системы аттестации местных футбольных отделений, клубов (команд), тренеров, арбитров и других специалистов футбола, принимающих участие в проведении городских соревнований.

Высший руководящий орган Федерации - Конференция. Периодичность ее созыва - не реже одного раза в 4 года.

Органы управления Федерации футбола г. Киева

Председатель Федерации - **Кочетов Игорь Николаевич**
Первый заместитель - **Старовойт Виктор Кондратьевич**

Заместители:

Бурлыка Евгений Анатольевич
Волков Александр Николаевич
Жариков Владимир Владимирович
Кочубинский Станислав Александрович
Кравченко Владимир Феликсович
Хлус Виктор Иванович
Хорошаев Алексей Юрьевич
Ярменчук Игорь Анатольевич

Президиум Федерации

Кочетов Игорь Николаевич - Председатель Федерации
Старовойт Виктор Кондратьевич - первый заместитель Председателя Федерации
Бурлыка Евгений Анатольевич - заместитель Председателя Федерации
Волков Александр Николаевич - заместитель Председателя Федерации
Жариков Владимир Владимирович - заместитель Председателя Федерации
Кочубинский Станислав Александрович - заместитель Председателя Федерации
Кравченко Владимир Феликсович - заместитель Председателя Федерации
Хлус Виктор Иванович - заместитель Председателя Федерации
Хорошаев Алексей Юрьевич - заместитель Председателя Федерации
Ярменчук Игорь Анатольевич - заместитель Председателя Федерации
Жабинский Юрий Александрович - председатель комитета по работе со сборными
Марченко Роман Васильевич - заместитель исполнительного директора
Петров Феликс Яковлевич - председатель комитета по проведению соревнований

Исполнительные органы Федерации

Текущей деятельностью Федерации между Конференциями руководит **Исполнительный комитет** (далее - Исполком) **Федерации**, избранный Конференцией на 4 года.

В состав Исполкома Федерации входят: Председатель, первые заместители и заместители Председателя, Исполнительный директор (утвержденный Исполкомом), председатели постоянных комитетов, ответственные за определенные участки работы федерации и другие члены Исполкома. Количество членов Исполкома определяет Конференция. Исполком собирается на свои заседания не реже одного раза в два месяца. Внеочередные заседания Исполкома созывает его Председатель по требованию ревизионной комиссии или по требованию 2/3 членов Исполкома.

В обязанности Исполкома входит:

- общий контроль за деятельностью Федерации;
- подготовка и утверждение всех Регламентов соревнований, которые проводятся под эгидой Федерации, положений и инструктивных документов федерации;
- решение всех финансовых вопросов, в том числе и размеров всех видов взносов для коллективных членов Федерации;
- утверждение членов постоянных комитетов Федерации;
- осуществление хозяйственного управления средствами и имуществом Федерации;
- формирование организационных структур Федерации и утверждение штатного расписания структурных подразделений Федерации;
- утверждение образцов символики, наградной и памятной атрибутики, штампов и печатей;

Исполнительный директор Федерации - **Старовойт Виктор Кондратьевич** - Первый заместитель Председателя Федерации

Исполнительный комитет Федерации

1. **Кочетов Игорь Николаевич** - Председатель
2. **Старовойт Виктор Кондратьевич** - Первый заместитель Председателя, исполнительный директор Федерации
3. **Бурлыка Евгений Анатольевич** - заместитель Председателя
4. **Волков Александр Николаевич** - заместитель Председателя
5. **Жариков Владимир Владимирович** - заместитель Председателя
6. **Кочубинский Станислав Александрович** - заместитель Председателя
7. **Кравченко Владимир Феликсович** - заместитель Председателя, спортивный директор Федерации
8. **Хлус Виктор Иванович** - заместитель Председателя, президент Школьной футбольной лиги г. Киева
9. **Хорошаев Алексей Юрьевич** - заместитель Председателя
10. **Ярменчук Игорь Анатольевич** - заместитель Председателя, председатель комиссии по назначению арбитров для проведения соревнований
11. **Филипов Владимир Викторович** - депутат Киевсовета, председатель постоянной комиссии по вопросам семьи, молодежи, спорту и туризма

12. **Жабинский Юрий Александрович** - председатель комитета по работе со сборными командами
13. **Кулибабенко Виталий Николаевич** - председатель комитета футбола инвалидов
14. **Мичурин Олег Викторович** - директор Центра по подготовке сборных команд
15. **Тютюнник Владимир Игоревич** - председатель комитета детско-юношеского футбола
16. **Филенко Эдуард Владимирович** - председатель учебно-методического комитета
17. **Петров Феликс Яковлевич** - председатель комитета по проведению соревнований
18. **Марченко Роман Васильевич** - заместитель исполнительного директора, председатель комитета по связям с общественностью и СМИ
19. **Сук Виктор Богданович** - председатель комитета футбола ветеранов
20. **Литвиненко Александр Михайлович** - председатель инспекторского комитета, президент киевского городского клуба "Кожаный мяч"
21. **Дзюба Сергей Николаевич** - председатель комитета арбитров
22. **Евтушенко Александр Александрович** - председатель комитета женского футбола
23. **Мошенский Сергей Валерьевич** - председатель комитета по мини-футболу (футзалу)
24. **Тарнавский Вячеслав Владимирович** - председатель комитета по вопросам спортсооружений и безопасности проведения соревнований
25. **Билоцкий Валерий Францевич** - председатель комитета по развитию, маркетингу и по работе с инвесторами
26. **Бабенко Иван Николаевич** - заместитель председателя комиссии по проведению соревнований
27. **Слободянюк Александр Николаевич** - заместитель председателя комитета детско-юношеского футбола
28. **Ищенко Игорь Григорьевич** - директор школы подготовки арбитров им. Н.Балакина
29. **Капичин Алексей Иванович** - председатель комиссии по Этике и Честной игре
30. **Лисовский Валентин Николаевич** - эксперт комиссии по этике и Честной игре
31. **Прокопец Дмитрий Никитович** - эксперт комиссии по этике и Честной игре
32. **Семин Николай Николаевич** - ветеран футбола
33. **Мирошин Виктор Николаевич** - ветеран футбола
34. **Комков Евгений Александрович** - ветеран футбола
35. **Гребеножко Александр Владимирович** - ветеран футбола
36. **Величко Владимир Павлович** - ветеран футбола
37. **Добрывечер Анатолий Антонович** - ветеран футбола

Президиум Федерации футбола г. Киева

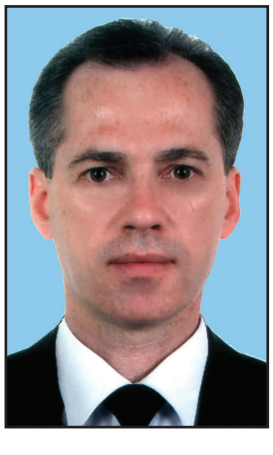

Кочетов И.Н.



Старовойт В.К.


Бурлыка Е.А.


Волков А.Н.


Жариков В.В.


Кочубинский С.А.


Кравченко В.Ф.

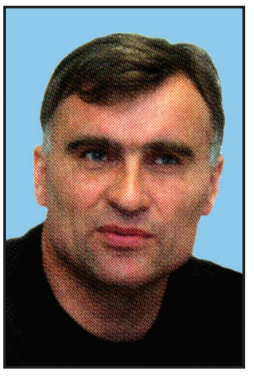
Хлус В.И.


Хорошаев А.Ю.


Ярменчук И.А.


Жабинский Ю.А.


Марченко Р.В.


Петров Ф.Я.

В Федерации созданы и работают постоянные комитеты:

Комитет по проведению соревнований

1. **Петров Феликс Яковлевич** - председатель комитета
2. **Бабенко Иван Николаевич** - зам. председателя комитета
3. **Ильин Игорь Олегович** - эксперт комитета
4. **Петраков Евгений Александрович** - эксперт комитета
5. **Федоров Владимир Васильевич** - эксперт комитета

Комитет по работе со сборными командами

1. **Жабинский Юрий Александрович** - председатель комитета
2. **Дмитренко Петр Андреевич** - зам. председателя комитета
3. **Лотоцкий Юрий Павлович** - тренер сборной команды 1989-1990 г.р.
4. **Пасека Александр Николаевич** - тренер сборной команды 1989-1990 г.р.
5. **Гуменюк Владислав Витальевич** - тренер сборной команды 1991 г.р.
6. **Канавский Руслан Михайлович** - тренер сборной команды 1991 г.р.
7. **Мизюк Вячеслав Леонидович** - тренер сборной команды 1992 г.р.
8. **Шеремета Василий Николаевич** - тренер сборной команды 1992 г.р.

Инспекторский комитет

1. **Литвиненко Александр Михайлович** - председатель комитета
2. **Урбанский Станислав Викторович** - эксперт комитета
3. **Коваленко Геннадий Борисович** - эксперт комитета


Литвиненко А.М.

Комитет детско-юношеского футбола


Тютюнник В.И.

1. **Тютюнник Владимир Игоревич** - председатель комитета
2. **Деревинский Олег Михайлович** - зам. председателя комитета
3. **Матиенко Григорий Сергеевич** - зам. председателя комитета
4. **Мельник Сергей Борисович** - зам. председателя комитета
5. **Слободянюк Александр Николаевич** - зам. председателя комитета
6. **Гельфанд Эдуард Ефимович** - эксперт комитета
7. **Иващенко Олег Витальевич** - эксперт комитета
8. **Лотоцкий Юрий Павлович** - эксперт комитета
9. **Макуха Дмитрий Юрьевич** - эксперт комитета
10. **Мурашенко Дмитрий Константинович** - эксперт комитета

Научно-методический комитет


Филенко Э.В.

1. **Филенко Эдуард Владимирович** - председатель комитета
2. **Кожухов Владимир Анатольевич** - зам. председателя комитета
3. **Анненков Андрей Михайлович** - эксперт комитета
4. **Волосянко Николай николаевич** - эксперт комитета


Сук В.Б.

5. **Ижко Владимир Евгеньевич** - эксперт комитета
6. **Шпаков Александр Александрович** - эксперт комитета

Комитет футбола ветеранов

1. **Сук Виктор Богданович** - председатель комитета
2. **Канивец Александр Владимирович** - зам. председателя комитета
3. **Белозеров Константин Витальевич** - эксперт комитета
4. **Гречановский Вилен Илларионович** - эксперт комитета
5. **Довбонос Евгений Николаевич** - эксперт комитета
6. **Плачков Николай Афанасьевич** - эксперт комитета

Комитет футбола инвалидов


Кулибабенко В.Н.

1. **Кулибабенко Виталий Николаевич** - председатель
2. **Шуруля Юрий Николаевич** - зам. председателя комитета


Евтушенко А.А.

3. **Копочинский Владимир Владимирович** - эксперт комитета
4. **Лагута Сергей Геннадьевич** - эксперт комитета
5. **Пидварко Андрей Иванович** - эксперт комитета
6. **Прохоренко Юрий Иванович** - эксперт комитета
7. **Слинявчук Константин Пантелеевич** - эксперт комитета

Комитет женского футбола

1. **Евтушенко Александр Александрович** - председатель
2. **Чернов Леонид Петрович** - зам. председателя комитета
3. **Гресь Алла Васильевна** - эксперт комитета

Комитет по вопросам спортивных сооружений и безопасности проведения соревнований


Тарнавский В.В.

1. **Тарнавский Вячеслав Владимирович** - председатель комитета
2. **Кочетов Геннадий Николаевич** - зам. председателя комитета
3. **Найден Александр Александрович** - зам. председателя комитета
4. **Сергейчук Сергей Иванович** - зам. председателя комитета
5. **Васькевич Владимир Иванович** - эксперт комитета
6. **Желтенок Сергей Васильевич** - эксперт комитета
7. **Крижановский Игорь Владимирович** - эксперт комитета
8. **Лендьел Василий Залтанович** - эксперт комитета
9. **Пронько Александр Викторович** - эксперт комитета
10. **Харитонов Виктор Афанасьевич** - эксперт комитета

Комитет по связям с общественностью и СМИ

1. **Марченко Роман Васильевич** - председатель комитета
2. **Валерко Валерий Петрович** - зам. председателя комитета
3. **Клейцун Сергей Владимирович** - эксперт комитета
4. **Малышев Юрий Борисович** - эксперт комитета
5. **Мельник Константин Владимирович** - эксперт комитета
6. **Сай Юрий Степанович** - эксперт комитета
7. **Яковин Андрей Анатольевич** - эксперт комитета



Дзюба С.Н.



Мошенский С.В.

Комитет арбитров

1. **Дзюба Сергей Николаевич** - председатель комитета
2. **Шамич Александр Николаевич** - зам. председателя комитета
3. **Яковлев Евгений Юрьевич** - эксперт комитета.

Комитет по мини-футболу (футзалу)

1. **Мошенский Сергей Валерьевич** - председатель комитета
2. **Ипполитов Михаил Витальевич** - зам. председателя комитета



Билоцкий В.Ф.

Комитет по развитию, маркетингу и по работе с ивесторами

1. **Билоцкий Валерий Францевич** - председатель комитета
2. **Дудко Андрей Николаевич** - зам. председателя комитета
3. **Илияс Мухаммед** - эксперт комитета
4. **Шульгин Артур Иванович** - эксперт комитета

В федерации созданы и работают постоянные комиссии:



Капичин А.И.

Комиссия по этике и Честной игре

1. **Капичин Алексей Иванович** - председатель комиссии
2. **Козловский Анатолий Эдуардович** - зам. председателя комиссии
3. **Лисовский Валентин Николаевич** - эксперт комиссии
4. **Прокопец Дмитрий Никитович** - эксперт комиссии
5. **Семин Николай Николаевич** - эксперт комиссии

Комиссия по определению категории и пригодности стадионов к проведению соревнований

1. **Старовойт Виктор Кондратьевич** - председатель комиссии
2. **Волков Александр Николаевич** - зам. председателя комиссии
3. **Тарнавский Вячеслав.Владимирович** - зам. председателя комиссии
4. **Кочетов Геннадий Николаевич** - эксперт комиссии
5. **Литвиненко Александр Михайлович** - эксперт комиссии
6. **Петраков Евгений Александрович** - эксперт комиссии.

Комиссия по определению компенсации за травмы и несчастные случаи

1. **Старовойт Виктор Кондратьевич** - председатель комиссии
2. **Ярменчук Игорь Анатольевич** - зам. председателя комиссии
3. **Харитонов Виктор Афанасьевич** - эксперт комиссии
4. **Пронько Александр Викторович** - эксперт комиссии

Комиссия по назначению арбитров для проведения соревнований

1. Ярменчук Игорь Анатольевич - председатель комиссии
2. **Дзюба Сергей Николаевич** - зам. председателя комиссии
3. **Кравченко Владимир Феликсович** - эксперт комиссии
4. **Петраков Евгений Александрович** - эксперт комиссии
5. **Петров Феликс Яковлевич** - эксперт комиссии
6. **Шамич Александр.Николаевич** - эксперт комиссии
7. **Яковлев Евгений Юрьевич** - эксперт комиссии



Мичурин О.В.

Центр подготовки сборных команд города Киева по футболу и мини-футболу

директор - **Мичурин Олег Викторович**



Ищенко И.Г.

Школа подготовки арбитров им. Н.Балакина

директор - **Ищенко Игорь Григорьевич**

Киевский городской клуб "Кожаный мяч"

президент - **Литвиненко Александр Михайлович**

Школьная футбольная лига г. Киева

президент - **Хлус Виктор Иванович**

Городской штаб по проведению соревнований Школьной футбольной лиги и Киевского городского клуба "Кожаный мяч":

1. **Хлус Виктор Иванович** - председатель штаба
2. **Литвиненко Александр Михайлович** - сопредседатель штаба
3. **Мельник С.Б.** - заместитель председателя штаба
4. **Матиенко Г.С.** - заместитель председателя штаба
5. **Заболотный В.П.** - заместитель председателя штаба
6. **Тарнавский Г.М.** - заместитель председателя штаба
7. **Гельфанд Э.Е.** - эксперт Школьной футбольной лиги и Киевского городского клуба "Кожаный мяч"
8. **Иващенко О.В.** - эксперт Школьной футбольной лиги и Киевского городского клуба "Кожаный мяч"
9. **Канавский Р.М.** - эксперт Школьной футбольной лиги
10. **Наврозиди Г.П.** - эксперт Школьной футбольной лиги
11. **Солдатов С.В.** - эксперт Школьной футбольной лиги
12. **Мурашенко Д.К.** - эксперт Киевского городского клуба "Кожаный мяч"
13. **Яська Ю.Н.** - эксперт Киевского городского клуба "Кожаный мяч"

Органы осуществления футбольного правосудия:

Контрольно-дисциплинарная комиссия



Корбут Ю.М.

1. **Кокошкин Дмитрий Сергеевич** - председатель комиссии
2. **Гуменюк Владислав Витальевич** - зам. председателя комиссии
3. **Ральченко Владимир Иванович** - эксперт комиссии
4. **Каневский Руслан Михайлович** - эксперт комиссии
5. **Мизюк Вячеслав Леонидович** - эксперт комиссии



Кокошкин Д.С.

Апелляционная комиссия

1. **Корбут Юрий Мечиславович** - председатель комиссии
2. **Даневич Николай Иванович** - зам. председателя комиссии
3. **Повар Дмитрий Борисович** - эксперт комиссии



Костенко И.В.

Ревизионная комиссия

1. **Костенко Игорь Владимирович** - председатель комиссии
2. **Пасека Александр Николаевич** - зам. председателя комиссии
3. **Шама Иван Васильевич** - эксперт комиссии

Коллегия футбольных арбитров г. Киева

1. **Дзюба Сергей Николаевич** - председатель коллегии
2. **Ярменчук Игорь Анатольевич** - зам. председателя коллегии
3. **Власенко Юрий Николаевич** - ответственный секретарь
4. **Яковлев Евгений Юрьевич** - секретарь
5. **Парадников Виктор Александрович** - председатель Комиссии учебно-методических просмотров
6. **Соботюк Сергей Анатольевич** - председатель спортивно-технической комиссии
7. **Даневич Николай Иванович** - председатель аттестационной комиссии
8. **Шамич Александр Николаевич** - председатель Комиссии учебно-методической работы
9. **Ищенко Игорь Григорьевич** - директор Центра учебно-методической работы (школа подготовки арбитров им. Н.Балакина)

Устав федерации был принят на Конференции федерации 27 января 1996 года и вступил в действие 9 июля 1997 года, после регистрации его в Управлении юстиции г. Киева. В новой редакции Устав утверждался 24 февраля 2000 года, 15 ноября. 2002 года, и действующий ныне - на Конференции 15 ноября 2006 года.

Официальным информационным органом федерации является Интернет-сайт: www.ffk.kiev.ua, а также - газета "Київ футбольний".

Коллективные члены Федерации футбола г. Киева

Членство в Федерации открыто для городских общественных спортивных организаций; футбольных ассоциаций, спортивных обществ и клубов, объединений граждан и других организаций и учреждений, коллективы которых разделяют цели и задачи, поставленные перед Федерацией, а также желают содействовать ее развитию и деятельности. Коллективными членами Федерации могут стать общественные организации и их союзы, фонды, ассоциации, коллективы предприятий, учреждений, организаций и подразделений определенных структур.

В настоящее время в состав Федерации входит в общей сложности 81 коллективный член, 55 из которых (футбольные клубы и школы) непосредственно принимают участие в городских соревнованиях по футболу, а 8 (ассоциации, федерации) сами проводят соответствующие соревнования. В состав федерации входят:

Футбольные клубы ПФЛ Украины:		
№	Наименование	Дата вступления
1	**ФК "Динамо" Киев**	15.11.2002
2	**ФК "Арсенал" Киев**	15.11.2002
3	**ФК "Оболонь" Киев**	15.11.2002
4	**ФК ЦСКА Киев**	15.11.2002
Футбольные, спортивные клубы и школы:		
5	ФК **"Старт"**	31.08.2000
6	ФК **"Добро"**	31.08.2000
7	ФК **"Зирка"**	02.08.2001
8	ФК **"Олимп"**	02.08.2001
9	ФК **"Юниор"**	15.11.2002
10	ФК **"Киев"**	15.11.2002
11	ФК **"Сталь"**	15.11.2002
12	ФК **"Дружба"**	15.11.2002
13	ФК **"Евробис-Арсенал"**	15.11.2002
14	ФК **"Мастер-Юниор"**	15.11.2002
15	ФК **"Троещина"**	15.11.2002
16	ФК **"Оболонь-Смена"**	15.11.2002
17	ФК **"Машиностроитель"**	15.11.2002
18	ФК **"ИНВАСПОРТ"**	15.11.2002
19	ФК **"Альянс"**	15.11.2002
20	**ДЮСШ-14**	15.11.2002
21	ФК **"Локомотив"**	15.11.2002
22	СДЮШОР по футболу **"Смена"**	15.11.2002
23	ФК **"Переможець"**	15.11.2002
24	**ДЮСШ-17**	15.11.2002
25	ФК **"Восход"**	15.11.2002
26	**ДЮСШ-15**	15.11.2002
27	ФШ **"Арсенал" Киев**	15.11.2002
28	ФШ **"Динамо" Киев"**	15.11.2002
29	ФШ **ЦСКА**	15.11.2002
30	ФК **"Мировая Жатва"**	03.04.2003
31	ФК **"Соломенка"**	03.04.2003
32	ФК **"Новобеличи"**	26.08.2003
33	ФК **"Десна"**	26.08.2003
34	ФК **"Чайка"**	26.08.2003
35	ФК **"Отрадный"**	26.08.2003
36	ФК **"Артист"**	26.08.2003
37	ФК **"Скиф"**	09.04.2004
38	ФК **"ОМИКС"**	09.04.2004

39	**ФК "Данко"**	09.04.2004
40	**ДЮСШ-10**	09.04.2004
41	**ФК "Атлет"**	09.04.2004
42	**ФК "Еднисть"**	09.04.2004
43	**ФК "Интер- 3"**	09.04.2004
44	**ФК "Планета-Буд"**	21.04.2005
45	**ФК "Антарес"**	21.04.2005
46	СК ГУ МВД Украины	06.05.2005
47	Республиканское высшее училище физической культуры **(РВУФК)**	22.11.2005
48	**ФК "Викадо"**	22.11.2005
49	**ФК "Максимус"**	14.04.2006
50	**ФК "Динамо-Академия"**	14.04.2006
51	**ФК "Парма"**	14.04.2006
52	**ФК "Ветряные горы"**	14.04.2006
53	**ФК "Оболонь-Живчик"**	14.04.2006
54	**ФК "Вигуровщина"**	14.04.2006
55	**ФК "Салют"**	14.04.2006
56	**ФК "Кондор-Подол"**	14.04.2006
57	**ФК "Олимпия"**	14.04.2006
58	**ФК "Скиния"**	14.04.2006
59	**ДЮСШ-21**	14.04.2006
60	**ФК "Дарница-КСДЮШОР"**	08.09.2006
61	**ФК "Штурм"**	08.09.2006
62	**ФК "Старк"**	08.09.2006
63	**ФК "Джипер"**	08.09.2006
64	**ФК "Виктория"**	06.12.2006
65	**ФК "Юность"**	23.02.2007
66	**ФК "Автоприват"**	23.02.2007
67	**ФК "Вирт"**	23.02.2007
68	**ДЮСШ-26**	23.02.2007
69	**ФК "Олимп"**	23.02.2007
70	**ФК "Лайонс"**	23.02.2007
71	**ФК "Диназ"**	23.02.2007
72	**ФК "Киев Сити"**	23.02.2007
73	**ФК "Оскар"**	23.02.2007
Другие футбольные, спортивные и общественные организации:		
74	**Школьная футбольная лига г. Киева**	15.11.2002
75	**Футбольная ассоциация студентов г. Киева**	15.11.2002
76	**Федерация мини-футболу (футзала) г. Киева**	15.11.2002
77	**Специальная Олимпиада**	03.04.2003
78	**Федерация футбола инвалидов-ампутантов Украины**	09.04.2004
79	**Коллегия футбольных арбитров г. Киева**	27.12.2004
80	**Ассоциация ветеранов футбола г. Киева**	05.04.2006
81	**Футбольная ассоциация женщин г. Киева**	08.09.2006

Эмблемы коллективных членов Федерации футбола г. Киева



ФК "Динамо"



ДЮСШ-15



ФК "Арсенал"



СДЮШОР "Смена"



ФК ОМИКС



ФК "Атлет"



ФК "Восход"



ФК "Зирка"



ФК "Оболонь"



ФК "Дарница"



ФК "Альянс"



ФК "Локомотив"



ДЮСШ-14



ФК "Дружба"



ФК "Добро"



ФК "Евробис-Арсенал"



ФК "Киев"



ФК "Десна"



ФК ЦСКА



ФК "Юниор"



ФК "Троещина"



ФК "Сталь"



ФК "Соломенка"



ФК "Парма"



ФК "Еднисть"



ФК "Олимп"



ФК "Мастер-Юниор"



ФК "Чайка" Вышгород



ФК "Переможец"



ФК "Антарес"

ФК "Артист" ФК "Вигуровщина" ФК "Интер" ФК "Максимус" ФК "Мировая жатва"

ФК Националь ФК "Олимпия" ФК "Скиния" ФК "Старк" ФК "Штурм"

Роль и место Федерации футбола г. Киева в городском футболе



В конференц-зале Федерации футбола г. Киева

С первых дней свого образования деятельность Федерации была направлена на обретение определенного уровня развития футбольной инфраструктуры города, на всестороннюю пропаганду здорового способа жизни, с целью отрыва детей и молодежи от наркомании и негативного влияния улицы, на подготовку достойных членов общества - надежной смены старшего поколения, на воспитание подрастающего поколения физически здоровым и интеллектуально развитым.

В мае 2003 года Федерацией была разработана и утверждена футбольной общественностью города "Целевая комплексная программа развития футбола в г. Киеве на 2003-2008 гг.".

По результатам конкурса-смотра работы региональных федераций, который ежегодно проводится Федерацией футбола Украины, Федерация футбола г. Киева в 2003 г. занимала место во второй десятке, в 2004 и 2005 гг. - стабильно занимала 2 место, а 2006 г. - первое место. Уже этот показатель свидетельствует о том, что деятельность Федерации футбола г. Киева признана главной футбольной структурой Украины как работа достаточно высокого уровня.

Одним из главных показателей этой работы является организация разнообразных турниров и соревнований, в том числе и международного уровня. Если в 2002 году количество соревнований, в которых участвовала Федерация, было равно 11, то в 2006 году их количество возросло более чем в 4 раза, и было равно уже 48.

Начиная с весны 2004 года, Федерация футбола г. Киева перешла на новую систему розыгрыша первенства - "весна-осень". Это, в первую очередь, обусловлено тем, что начало первенства переносится на апрель, когда дети имеют возможность играть на полях приемлемого качества. Однако самым главным преимуществом было то, что игроки выпускного возраста имеют возможность еще полгода играть и находится в поле зрения футбольных специалистов, а не оставаться предоставленными самим себе.


Пресс-конференция, посвященная открытию международного детского турнира "Кубок В.Банникова - 2006"

Детско-юношеский футбол

Самым главным направлением работы Федерации является уделение особого внимания состоянию дел в киевском детско-юношеском футболе.

В начале 90-х годов прошлого столетия футбольные детско-юношеские школы и клубы оказались в ужасном состоянии. Однако взятый Федерацией в 2000 году курс на сохранение и развитие существующих кружков детско-юношеского футбола был продолжен и является приоритетным.

С 2005 года городские соревнования проводятся в 3-х лигах (высшей, первой и второй), а в большинстве возрастных категорий второй лиги по две подгруппы. Общее количество детско-юношеских команд в сезоне 2006 года составляло 235 команд, а 2002 году их было 155.



Момент у ворот в матче детских команд на арене НСК "Олимпийский"

Учитывая, что в Украине весьма актуальна на сегодня проблема воспитания у подрастающего поколения чувства патриотизма, преданности родному клубу, городу, государству на примере старшего поколения, тех, кто создавал славу бывшего отечественного футбола, Федерацией стали проводиться и регулярно проводятся соревнования на Кубки города Киева, посвященные памяти наших прославленных футболистов-соотечественников, а именно: А.Идзковского, О.Макарова, В.Колотова, Ф.Медвидя, Н.Балакина, В.Голубева, памяти футболистов, которые погибли в годы Великой Отечественной войны, на Кубок столицы и Кубок мэра Киева. За последние 5 лет уже традиционным стало то, что все финалы указанных выше соревнований проводятся на стадионе НСК "Олимпийский". В июне 2005 года почетным гостем финала Кубка памяти Н.Балакина, был Андрей Шевченко.



Призы турниров памяти прославленных футболистов Украины



А.Шевченко в окружении юных футболистам

Огромное значение приобрели начатые киевскими клубами и поддержанные Федерацией детско-юношеские международные турниры: "Кубок Виктора Банникова", "Кубок Оболонь", "Колокола Чернобыля", "Кубок Независимости" и другие, участие в которых принимали команды из Украины, Канады, Словакии, Латвии, Польши, Болгарии, Израиля, Сербии, России, Молдовы, Узбекистана, Беларуси и других стран мира.

Для повышения уровня учебно-тренировочного процесса Федерацией совместно с ведущими специалистами детско-юношеского футбола проведена работа по разработке современных комплексных учебно-тренировочных программ для детско-юношеских спортивных школ и клубов на основе внедренных и адаптированных к практическому применению в ведущих футбольных странах.

С целью обмена опытом при поддержке Федерации практикуются регулярные поездки детско-юношеских команд в европейские страны.



С Кубком памяти Ф.Медвидя сезона 2003-2004 гг.

Усилиями Федерации в начале 2000 года, впервые в Украине были начаты и в настоящее время регулярно проводятся соревнования Школьной футбольной лиги города Киева, участие в которых принимает самая младшая категория игроков - ученики 2-3 классов киевских учебных заведений. В соревнованиях "Школьной футбольной лиги г. Киева" ежегодно принимают участие более 740 команд.

Возрождены самые массовые соревнований среди детей и подростков на призы Клуба "Кожаный мяч". По результатам Всеукраинских финальных соревнований сезона 2003-2004 гг. две киевские команды (средние школы № 170 и № 277) заняли призовые места. В соревнованиях на призы клуба "Кожаный мяч" ежегодно принимают участие более 1300 команд.

Федерация принимает активное участие по претворению в жизнь инициативы Федерации футбола Украины (совместно с Министерством науки и образова-



А.Шевченко с победителями Кубка памяти Н.Балакина сезона 2004-2005 гг.

ния Украины) по введению в общеобразовательных учебных заведениях урока физкультуры с элементами футбола. Такие уроки уже проводят 58% киевских школ. Вместе с тем, специалистами футбольных клубов проводились внеклассные занятия в общеобразовательных школах с целью улучшения преподавания и более профессионального подхода к уроку футбола.

Федерация продолжает процесс по объединению усилий футбольных клубов (школ, секций) города и общеобразовательных школ, который ежегодно способствует значительному толчку в развитии программы введения урока футбола в школе. Общеобразовательные школы были условно разделены территориально между футбольными клубами, что дало возможность футбольным клубам и школам непосредственно взять под опеку соревнования на призы клуба "Кожаный мяч" и Школьной футбольной лиги г. Киева и в то же время проводить продуктивную селекционную работу.

Эмблема клуба "Кожаный мяч"

На всеукраинской арене в соревнованиях Детско-юношеской футбольной лиги (ДЮФК) Украины Киев представляют 26 детско-юношеских команд. Победителями соревнований ДЮФК становились:



Эмблема Школьной футбольной лиги Киева



Арбитр национальной категории Александр Шамич проводит первый урок по футболу в школе

- сезон 2002-2003 гг. - "Локомотив" (U-16 лет, U-15 лет);
- сезон 2003-2004 гг. - "Динамо" (U-15 лет);
- сезон 2004-2005 гг. - "Динамо" (U-17 лет, U-16 лет, U-15 лет, U-14 лет);
- сезон 2005-2006 гг. - "Динамо" (U-17 лет), "РВУФК" (U-16 лет), "Отрадный" (U-14 лет).

Не осталась без внимания Федерации и работа со сборными командами города разных возрастных категорий. Федерация совместно с Главным управлением по физической культуре и спорту Киевской городской госадминистрации всячески содействовала плодотворной подготовке сборных команд к участию в разнообразных соревнованиях.

Например, в 2003 году юношеская сборная команда города Киева (возраст игроков - 1985 г. р.) стала Чемпионом II Всеукраинских летних спортивных игр. В 2004 году сборная команда школьников, составленная из игроков 1988 г.р. заняла I место в финальных соревнованиях II Всеукраинской спартакиады школьников. В 2005 году юношеская сборная (возраст игроков - 1989 г.р.) одержала победу на IV Всеукраинских летних спортивных играх.

В июле 2004 года сборная команда Украины, составленная из игроков возрастом до 19 лет, завоевала бронзовые награды на Чемпионате Европы в



Награждение победителей Кубка В.Мунтяна 2006 г.

Швейцарии. Следует отметить, что украинская сборная была укомплектована преимущественно воспитанниками киевских футбольных клубов.

В 2006 году решением Совета членов Федерации был учрежден Центр подготовки сборных команд г. Киева по футболу и мини-футболу. Эта инициатива нашла поддержку во властных структурах города.

Проведена соответствующая работа в части дальнейшего создания и расширения СДЮШОР, ДЮСШ, ДЮФК, групп подготовки при профессиональных клубах и центров подготовки юных футболистов.

Создана и введена в строй единая компьютерная база данных юных футболистов детско-юношеских футбольных клубов и школ с целью контроля и недопущения несанкционированного оттока футбольных кадров в другие регионы.



Одна из самых юных команд - победительница соревнований Клуба "Кожаный мяч" сезона 2005-2006 гг.

Аматорский футбол

Аматорский футбол за последние годы достиг достаточно высокого развития. Благодаря существенным изменениям, внесенным в Регламент, количество команд взрослых значительно увеличилось. Если в сезоне 2002 года принимало участие только 20 команд, то в 2006 году их количество выросло до 44. Этот показатель дает право утверждать, что с каждым годом аматорский футбол привлекает в свои ряды все больше и больше сторонников, которые объединяются в команды и желают играть в официальных соревнованиях.

Постоянно проводимая робота, в том числе, посредством средств массовой информации, по пропаганде и популяризации создания аматорских футбольных клубов и команд способствовала привлечения к участию в соревнованиях разного уровня все большее и большее количества аматоров футбола. Значительно расширена сеть и усовершенствована система проведения районных, городских и ведомственных соревнований среди аматорских футбольных команд, путем разработки и внедрения программ и мероприятий по организации разнообразных первенств, чемпионатов и турниров для разных слоев населения и трудовых коллективов. Стали популярными среди футбольной общественности города такие аматорские соревнования, как "Бизнес-лига", "Банковская лига", турнир на призы газеты "Юридическая практика", турниры "Футбол против наркотиков!", "Глобальные игры мира", "Уличный футбол", "Играй в футбол во имя мира!" и др.



Официальный плакат соревнований "Футбол против наркотиков!"



Участники турнира "Футбол против наркотиков!"

В указанных выше соревнованиях за период с 2002 по 2006 гг. приняло участие более 350 аматорских команд. Киевский "Альянс" в 2006 году стал победителем Всеукраинских соревнований на призы "Робітничої газети".

Футбол ветеранов

В последние годы позитивным фактором является стабильность проведения соревнований среди команд ветеранов. Регулярно проводились: Чемпионат и Кубок города Киева, Кубок мэра Кие-

ва и большое количество других турниров. В чемпионате и Кубках города постоянно принимали участие 12 команд ветеранов футбола (возраст игроков - старше 35 лет).

В сезоне 2004 года сборная ветеранов города Киева по футболу впервые приняла участие в Чемпионате Украины и заняла 2 место. Созданная в 2003 году сборная команда ветеранов футбола Федерации футбола г. Киева неоднократно принимала участие в учрежденном Федерацией "Кубке Федерации". В этих соревнованиях принимали участие зарубежные команды из Греции, Объединенных Арабских Эмиратов и Сербии. Сборная команда ветеранов Федерации футбола г. Киева дважды становилась победителем, а один раз вторым призером этих соревнований.



Перед матчем команд ветеранов Украины и Объединенных Арабских Эмиратов

В настоящее время изучается вопрос о необходимости проведения соревнований среди команд ветеранов, возраст игроков которых превышает 45 лет.

Ветераны, которые внесли значительный личный вклад в развитие футбола в г. Киеве, постоянно ощущают заботу Федерации. Усилиями ветеранов пополняется экспонатами Музей футбольной славы города Киева, который вскоре откроет свои двери. Большая помощь оказана ветеранами киевского футбола в части того, чтобы и представленное на суд любителей футбола Киева и Украины издание двухтомника "История футбола столицы Украины" увидело свет.



Сборная ветеранов Федерации футбола г. Киева перед матчем со сборной ветеранов Греции в 2005 г.



Руководители Федерации футбола г. Киева и В.Мунтян с победителями Кубка в его честь (4.03.2007 г.)

Футзал и пляжный футбол

В последнее время достаточно большой популярностью пользуются соревнования по мини-футболу (футзалу) и пляжному футболу. В 2004-2005 гг. Федерацией была проведена значительная работа с целью организации полноценного чемпионата города Киева по мини-футболу (футзалу). В итоге был проведен I чемпионата города Киева по мини-футболу (футзалу) сезона 2005-2006 гг., в котором приняло участие 16 аматорских команд, 82 команды школьников (1992 г.р.), 32 команды ДЮСШ (1993-1996 г.р.).



Финальный матч чемпионата Киева среди аматорских команд по мини-футболу сезона 2006 г.



Эмоции победителей пляжного футбола

Во Всеукраинских соревнованиях по мини-футболу принимают участие 5 киевских команд: 3 - в высшей лиге и 2 - в первой.

В 2003 г. по инициативе Федерации была образована Ассоциация пляжного футбола г. Киева, которая в настоящее время проходит юридическую регистрацию, организационное и структурное формирование. Вместе с тем, 32 киевские команды по пляжному футболу регулярно принимают участие во Всеукраинских соревнованиях в так называемой "киевской лиге", проводимых под эгидой Ассоциации пляжного футбола Украины.

По результатам проведения этих соревнований, чемпионами Украины становились исключительно киевские команды: в 2003 и 2006 гг. - "Ман Шер", в 2004 и 2005 гг. - "Новая эра".

На протяжении последних четырех лет сборная Украины по пляжному футболу формируется в большей части из игроков киевских команд и имеет значительные успехи на международной арене.

Женский футбол и футбол инвалидов

Женскому футболу Федерация всегда уделяла должное внимание. В 2003 году был проведен I чемпионат города среди женских команд, в котором приняли участие 8 коллективов. А уже в 2004 году женская сборная команда города Киева заняла 3 место во Всеукраинских молодежных играх. Позитивным моментом было то, что впервые при киевских ДЮСШ, а именно в ДЮСШ-15 в 2005 году было открыто отделение женского футбола. Созданная в сентябре 2006 года Футбольная ассоциация женщин г. Киева в тесном сотрудничестве с Федерацией футбола г. Киева дала новую жизнь женским футбольным соревнованиям и предпринимает большие усилия к увеличению числа женских команд. Кроме того, решением Конференции Федерации футбола г. Киева от 15.11.2006 г. был образован самостоятельный Комитет женского футбола в составе Федерации.


Открытие соревнований среди женских команд Киева


Тренировка футбольной команды девочек в ДЮСШ

Значительным фактором в развитии футбола среди инвалидов является плодотворное сотрудничество между Федерацией футбола г. Киева, Ассоциацией футбола инвалидов Украины и Федерацией футбола инвалидов-ампутантов Украины.

Громадный авторитет приобрел проводимый с 2004 года Международный турнир по мини-футболу среди команд инвалидов-ампутантов, посвященный годовщине вывода войск из Афганистана, в котором традиционно ежегодно принимают участие по 8 команд из России, Беларуси и Украины. Кроме того, проводится Открытый турнир по футболу среди команд инвалидов-ампутантов, посвященный Дню города Киева. Чемпион Украины - киевская команда "Саланг" является базовой командой сборной Украины.

С 2004 года Федерация поддерживает проведенне Всеукраинского футбольного турнира для инвалидов системы труда и социальной защиты населения в рамках Футбольной Лиги для инвалидов - SENI CUP. А с 2005 года в первенстве города берет участие команда игроков с проблемами слуха "Инваспорт", которая составляет костяк сборной Украины.


Вратарь команды "Саланг" с главным призом

С 2004 года Федерация сотрудничает с Благотворительной Организациею "Специальная Олимпиада" и поддерживает проведение соревнований по футболу для детей с умственными недостатками "Неделя Европейского футбола", участие в которых принимают команды из Украины, России, Польши, Болгарии, Израиля, Молдовы и других стран мира.



Сборная инвалидов-ампутантов Украины

Подготовка тренерских кадров и других специалистов футбола

Особое внимание Федерация уделяет подготовке и повышению уровня квалификации городского тренерско-преподавательского состава, количество которого более 300 человек.

Ежегодно проводятся учебно-практические семинары для тренеров и специалистов футбола. С 2002 по 2006 гг. для тренерско-преподавательского состава было проведено 2 учебно-практических международных семинара с участием преподавателей УЕФА из Уэльса и 7 семинаров с участием ведущих отечественных специалистов.



В.В.Шабельников дает последние указания перед игрой

Участие в этих семинарах дало возможность киевским тренерам и специалистам детальнее ознакомиться с европейской методикой построения игры и учебно-тренировочного процесса в детско-юношеских командах, с требованиями, выдвигаемыми к фигуре тренера и игрока. Преподаватели на собственном примере в работе с киевскими детьми пропагандировали свои как физические, так и психологические "ноу-хау" проведения учебно-тренировочной работы в городских командах.

Более 200 киевских футбольных специалистов получили соответствующие дипломы-сертификаты. Кроме того, федерацией постоянно направляются тренерские кадры на аттестационные курсы Федерации футбола Украины. С 1997 по 2006 гг. такие курсы закончили 205 киевских тренеров.

Разрабатываются и внедряются при сотрудничестве с Федерацией футбола Украины и высшими учебными заведениями новые научно обоснованные программы повышения квалификации работников футбольных федераций и ассоциаций, тренеров, административно-технического и медицинского персонала профессиональных и аматорских клубов, детско-юношеских школ и клубов.

Повышение качества подготовки арбитров, ассистентов арбитров и инспекторов по футболу

С целью повышения качества подготовки арбитров, ассистентов арбитров и инспекторов по футболу, Федерацией в 2004 году была создана Школа подготовки арбитров им. Н.Н.Балакина. В 2005 году состоялся первый выпуск школы и ряды Коллегии арбитров г. Киева пополнили 20 выпускников школы.

Постоянно Коллегией проводится кропотливая работа по усовершенствованию и подготовке судейского корпуса, который уже сейчас является лучшим в Украине. Проводятся учебно-тренировочные сборы и семинары, регулярное тестирование по физической и теоретической подготовке арбитров и инспекторов. Планируется создание на базе одного из высших учебных заведений города Киева кафедры, которая готовила бы футбольных арбитров.

В 2005 году по решению ФИФА, согласно рекомендациям Федераций футбола г. Киева и Украины были присвоены звания "Арбитр ФИФА" киевским рефери: **Сергею Березке, Игорю Ищенко, Олегу Орехову, Сергею Шебеку и Татьяне Асеевой;** звания "Ассистент арбитра ФИФА": **Сергею Соботюку** и **Сергею Цымбалу.**



В поле арбитр национальной категории Старовойт В.К.

Был усовершенствован порядок назначения арбитров и инспекторов на соревнования разного уровня.

Количество киевских арбитров и ассистентов, обслуживающих матчи в 2006 году по:

высшей лиге Чемпионата Украины - 13;
первой лиге Чемпионата Украины - 8;
второй лиге Чемпионата Украины - 5;
детско-юношеской футбольной лиге Украины - 19;
городским соревнованиям - 37.

Всего киевскими арбитрами в 2006 году было обслужено только по городским соревнованиям (первенство, кубки, турниры) - 3887 матчей.



Лучший арбитр Украины 2005 и 2006 гг., арбитр ФИФА Игорь Ищенко выводит команды на поле



В работе арбитр национальной категории Владимир Тютюнник

Спортивные сооружения

Наиболее актуальным вопросом деятельности Федерации был и остается вопрос состояния киевских спортивных сооружений (стадионов, полей, площадок и спортивных залов), которые используются футбольными организациями для тренировок и соревнований. Несмотря на то, что в этом вопросе поддержка руководства города незначительна, сейчас в городе 54 спорторганизации имеют 66 футбольных полей, принятых для использования участниками городских соревнований, из которых: категории "А" - 24 поля; категории "В" - 29; категории "С" - 13, в том числе, с искусственным покрытием - 6.

Вместе с тем, в период с 2004 по 2006 гг. в Киеве было построено 23 футбольные площадки уменьшенных размеров с искусственным покрытием.

Одной из основных задач Федерации в настоящее время стоит вопрос недопущения перепрофилирования футбольных стадионов (как пример такой недальновидной политики городских властей - ситуации, возникшие со стадионами "Локомотив", "АТЕК", "Арсенал" и др.) и недопущения передачи их под застройку коммерческим структурам. А также давно назрел вопрос создания в Киеве крытых футбольных площадок, что наконец-то дало бы возможность всем желающим и, в первую очередь, детям, независимо от погодных условий, получать удовольствие от футбола.

СТАДИОНЫ КИЕВА, где проводятся соревнования по футболу

№ №	Название	Вместимость	Покрытие (подогрев)	Освещение	Адрес
1	Национальный спорткомп-лекс **"Олимпийский"***	87 000	натуральн. (подогрев)	искуст.	ул. Большая Васильковская, 55
2	Стадион **"Динамо"*** им. Валерия Лобановского	17 000	натуральн. (подогрев)	искуст.	ул. Грушевского, 3
3	Стадион **"Оболонь"***	3 000	натуральн.	искусст	ул. Северная
4	Стадион **ЦСКА:** - основное* - гаревое - земляное	 15 000 - -	 натуральн. гаревое земляное	 искусст - -	пр.Воздухофлотский, 10

5	Учебно-тренировочная база **(УТБ)** **"Динамо"** - 6 полей	-	4 натурал. 1 синтетич. 1 искусств. (под крышей)	- - искусст	ПГТ Чапаевка
6	Стадион Республиканского училища физической культуры **(РВУФК)** - 3 поля	350	натуральн. (2 поля) земляное (1 поле)	-	ул. Матеюка, 4
7	Учебно-тренировочная база **(УТБ)** **"Нивки"** - 2 поля	- 300	1 натурал. 1 искусств.	- искусст	ул. Салютная, 40
8	Стадион **"Локомотив"**	2000	натуральн.	-	ул. Стадионная 10/2
9	Стадион **"Спартак"**	2000	натуральн.	-	ул. Фрунзе 105
10	Стадион **"Темп"** - 2 поля	2 000	натуральн. запасное	-	ул. генерала Витрука, 9 ул.генерала Витрука,10а
11	Стадион **"Старт"**	1 500	натуральн.	-	ул. Шолуденко, 28
12	Стадион **"Днепровец"** ДВРЗ	500	натуральн.	-	ул. Алма-Атинская, 60
13	Стадион **"Еднисть"**	1 000	натуральн.	-	ул. Приречная, 3
14	Стадион **"Арсенал"**	200	натуральн.	-	ул. Грушевского, 34
15	Стадион **"Энергетик"**	1 000	натуральн.	-	г. Вышгород, ул. Шевченко, 4
16	Стадион **"Полет"**	500	натуральн.	-	пр.Воздухофлотский,70
17	Стадион **"Смена"**	550	натуральн.	-	ул. Л.Гавро, 24-а
18	Стадион **"Вымпел"**	100	натуральн.	-	ул. Руднева, 100
19	Стадион **"Атлет"**	100	натуральн.	-	ул. Оросительная, 4-а
20	Стадион **"Пионер"**	300	натуральн.	-	ул. Туполева, 22-д
21	Стадион **"Отрадный"** з-д им. Лепсе	-	натуральн.	-	ул. Каблукова, 26
22	Стадион **"Восход"**	500	натуральн.	-	ул. Привокзальная, 12-а
23	Стадион **"Новоселки"** ФК "Сталь"	100	натуральн.	-	с. Новоселки, с/ш №1
24	Стадион **"Медприбор"**	-	земляное	-	пр. Оболонский, 9-а
25	Стадион **"Зирка"**	-	гаревое	-	ул. Тулузы, 7
26	Стадион Парка культуры и отдыха **"Партизанская слава"** 2 поля	150 -	земляное гаревое	- -	ул. Тростянецкая, 60
27	Стадион Парка культуры и отдыха **"Дружба народов"**	-	земляное	-	пр. Московский
28	Стадион **"Чайка"**	-	земляное	-	ул. Северная, 8
29	Стадион **"Авангард"**	-	земляное	-	ул. Мельникова, 52
30	Стадион **"Русановец"**	-	земляное	-	б-р. Давидова, 10
31	Стадион **"Позняки"** ФК "Переможец"	-	земляное	-	ул. Драгоманова, 10-в
32	Стадион **"Жуляны"**	-	земляное	-	ул. Героев войны, 14
33	Стадион **"Салют"**	-	земляное	-	ул. Данкевича, 13
34	Стадион **"Веркон"** КСПО	-	натуральн.	-	ул. Кулибина, 11
35	Стадион Киевского Национального Университета строительства и архитектуры **(КНУСА)**	300	натуральн.	-	пр. Воздухофлотский,31
36	Стадион Киевского Национального Авиационного Университета **(КНАУ)**	-	земляное	-	пр. Комарова, 1
37	Стадион Киевского Национального Аграрного Университета	-	натуральн.	-	ул. Героев обороны, 15
38	Стадион **ДЮСШ-14**	-	земляное	-	ул. Магнитогорская, 1
39	Стадион **ДЮСШ-15** 2 поля	200	1 натурал. 1 искусств.	- искусств.	ул. Якубовского, 7-а

40	Стадион **ДЮСШ-17**	200	земляное	-	ул. Симиренко, 5-б
41	Стадион **"Интер-3"**	-	гаревое	-	ул. Саратовская, 5
42	Стадион **ПТУ №8**	200	гаревое	-	ул. Клавдиевская, 22
43	Стадион **"Олимп" ПТУ-25**	200	земляное	-	ул. Старосельская, 2
44	Стадион **СПТУ-40**	-	земляное	-	пр. 50-летия Октября, 2-а
45	Стадион **"Десна"** с/ш №246	-	гаревое	-	ул. Кибальчича, 7
46	Стадион **"Юниор"** (с/ш № 308)	-	гаревое	-	ул. Градинская, 6-б
47	Стадион **"Оболонь"** 2 поля	-	1 натурал. 1 искусств.	- искусств.	ул. Северная, 8, с/ш № 170
48	Стадион с/ш № 63	-	земляное	-	ул.Маршала Гречко,10-а
49	Стадион с/ш № 64	-	гаревое	-	ул. Ушинского, 32
50	Стадион с/ш № 194	-	земляное	-	ул. Зои Гайдай, 10
51	Стадион с/ш № 230	-	земляное	-	ул. Наумова, 35-б
52	Стадион с/ш № 243	-	натуральн.	-	ул. Новомостицкая, 10
53	Стадион с/ш № 259	-	земляное	-	пр. Маяковского, 21-г
54	Стадион с/ш № 269	-	земляное	-	пр. академика Глушкова, 17-а

* стадионы, где проводятся соревнования профессиональных команд, а на остальных 31 стадионе проводятся внутренние соревнования.



Национальный спортивный комплекс "Олимпийский"



Стадион "Динамо" им. В.В.Лобановского



Стадион "Старт"

№	Место размещения	Район города	Адрес	Введены в эксплуатацию
1	**Средняя школа № 70**	Шевченковский	ул. Пугачева, 10	01.09.2004
2	**Средняя школа № 166**	Соломенский	ул. Ереванская, 20	10.09.2004
3	**Средняя школа № 78**	Печерский	ул. Руставели, 47	10.09.2004
4	**Лицей-интернат**	Соломенский	б. Лепсе, 46	30.09.2004
5	**Средняя школа № 84**	Печерский	б. Л.Украинки, 32-а	05.10.2004
6	**ДЮСШ-15**	Голосеевский	ул. Якубовского, 7-б	06.10.2004
7	**Средняя школа № 144**	Соломенский	пр. Краснозвездный,6	06.10.2004
8	**СДЮШОР по футболу "Смена"**	Оболонский	ул. Л.Гавро, 24-а	07.10.2004
9	**Средняя школа № 205**	Святошинский	пр. 50-летия Октября, 10-д	08.10.2004
10	**Стадион "Днепровец"**	Дарницкий	ул. Алма-Атинская, 60	09.10.2004
11	**Парк культуры и отдыха "Победа"**	Дарницкий	б. Перова, 2	11.10.2004
12	**Гимназия № 143**	Оболонский	ул. Богатырская, 2-б	12.10.2004
13	**Спортивный клуб "Арена"**	Подольский	пр. Советской Украины, 3-б	13.10.2004
14	**Средняя школа № 276**	Деснянский	ул. Сабурова,14	14.10.2004
15	**Средняя школа № 83**	Святошинский	ул. Героев Космоса, 3	14.10.2004
16	**Средняя школа № 296**	Дарницкий	ул. Кошица, 8	15.10.2004
17	**Гимназия № 154**	Святошинский	пр. Победы, 63	16.10.2004
18	**Академия МВД**	Соломенский	ул. Народного ополчения, 9	16.10.2004
19	**Средняя школа № 318**	Соломенский	ул. Пулуя, 3-б	17.10.2004
20	**Средняя школа № 286**	Голосеевский	ул. Заболотного, 6-а	30.05.2005
21	**Средняя школа № 181**	Печерский	ул. И.Кудри, 22-а	01.06.2005
22	**Дом для детей-сирот "Малятко"**	Подольский	ул. Белицкая, 14	01.09.2005
23	**ДЮСШ-15**	Голосеевский	ул. Якубовского, 7-б	15.10.2005





* * *

Большое количество тренеров и специалистов по представлению Федерации были награждены государственными и ведомственными наградами:

- орденом Украины **"За заслуги" III степени** награждены:

Грозный Вячеслав Викторович
Гуриненко Николай Тимофеевич
Матвиенко Виктор Антонович



Орден "За заслуги" III степени

- почетного звания **"Заслуженный тренер Украины"** удостоены 6 тренеров:

Алексеенко Алексей Трофимович
Грозный Вячеслав Викторович
Лаевский Александр Петрович
Мичурин Олег Викторович
Соловцов Евгений Петрович
Шпаков Александр Александрович



Знак "Заслуженный тренер Украины"

- Грамотой Верховного Совета Украины **"За заслуги перед украинским народом"** награждены:

Дмитренко Петр Андреевич
Капичин Алексей Иванович
Кривицкий Леонид Григорьевич

- **Почетной грамотой Кабинета Министров Украины** награжден:

Кочетов Игорь Николаевич

- **благодарность Кабинета Министров Украины** объявлена:

Кочубинскому Станиславу Александровичу



Знак "Почетный работник физкультуры и спорта Украины"

- звания **"Почетный работник физической культуры и спорта Украины"** удостоены:

Бабенко Иван Николаевич
Величко Владимир Павлович
Дмитренко Петр Андреевич
Жариков Владимир Владимирович
Кочетов Игорь Николаевич Фетисов
Кочубинский Станислав Александрович
Кравченко Владимир Феликсович
Литвиненко Александр Михайлович
Лотоцкий Юрий Павлович
Матиенко Григорий Сергеевич
Прокопец Дмитрий Никитович
Старовойт Виктор Кондратьевич
Федоров Владимир Васильевич
Дмитрий Николаевич
Филенко Эдуард Владимирович
Хлус Виктор Иванович
Ярменчук Игорь Анатольевич

- знаком отличия Министерства Украины по делам семьи, молодежи и спорта **"За активную общественную деяльность"** награждены:



Знак "За активную общественную деятельность"

Бойчук Николай Андреевич
Головин Олег Александрович
Дзюба Сергей Николаевич
Капичин Алексей Иванович
Кочетов Игорь Николаевич
Кочубинский Станислав Александрович
Кравченко Владимир Феликсович
Петрийчук Юрий Павлович
Петров Феликс Яковлевич
Старовойт Виктор Кондратьевич
Стрельник Артур Фелосеевич
Сук Виктор Богданович

- **Почетной грамотой Госкомспорта Украины** награждены:

Бабенко Иван Николаевич
Гребеножко Александр Владимирович
Демьянец Сергей Зиновьевич
Костенко Игорь Владимирович
Лабузов Михаил Михайлович
Пасека Александр Николаевич
Расторгуев Владимир Васильевич
Старовойт Виктор Кондратьевич
Филенко Эдуард Владимирович
Ярменчук Игорь Анатольевич

- **"Знаком Почета" г. Киева** награждены:



"Знак Почета" г Киева

Базилевич Олег Петрович
Бельков Виктор Иванович
Биба Андрей Андреевич
Бойчук Николай Андреевич
Буряк Леонид Иосифович
Веремеев Владимир Григорьевич
Гуриненко Николай Тимофеевич
Дзюба Сергей Николаевич
Колотов Виктор Михайлович*
Коньков Анатолий Дмитриевич
Кочетов Игорь Николаевич
Кравченко Владимир Феликсович
Кривонос Павел Александрович
Лаевский Александр Петрович
Лобановский Валерий Васильевич*
Матвиенко Виктор Антонович
Мунтян Владимир Федорович
Онищенко Владимир Иванович
Решко Стефан Михайлович
Рудаков Евгений Васильевич
Старовойт Виктор Кондратьевич
Трошкин Владимир Николаевич
Фоменко Михаил Иванович

- **"Золотым знаком Федерации футбола Украины"** награждены:

Асеева Татьяна Алексеевна
Бойко Александр Григорьевич
Кравченко Владимир Феликсович
Кулибабенко Виталий Николаевич
Литвиненко Александр Михайлович
Шпаков Александр Александрович

- медалью Федерации футбола Украины **"За заслуги"** награждены:

Кривонос Павел Александрович
Крощенко Анатолий Николаевич
Хлус Виктор Іванович

- **Высшего ордена ФСО "Динамо"** удостоен:

Кочетов Игорь Николаевич



Знак “За заслуги” ФСО “Динамо”



Почетный знак ФСО "Динамо"

- звания **"Почетный динамовец"** удостоены 4 специалиста:

Бельков Виктор Иванович
Кочубинский Станислав Александрович
Кочетов Игорь Николаевич
Кравченко Владимир Феликсович

- **Знаком отличия Федерации футбола г. Киева I степени** награждены:



Знак отличия Федерации футбола г. Киева

Бандурко Александр Иванович
Бельков Виктор Иванович
Блохин Олег Владимирович
Буркацкий Петр Васильевич
Воскресенский Борис Михайлович
Ильин Олег Петрович
Каневский Виктор Израилевич
Коломиец Анатолий Федорович
Коляда Леонид Матвеевич
Кравчук Валерий Семенович
Кривонос Павел Александрович
Кулибабенко Виталий Николаевич
Лисовский Валентин Николаевич
Лысов Игорь Владимирович
Львов Игорь Рюрикович
Мирошин Виктор Николаевич
Мунтян Владимир Федорович
Омельченко Александр Александрович
Рудаков Евгений Васильевич
Сафиуллин Равиль Сафович
Слободян Александр Вячеславович
Суркис Григорий Михайлович
Федоренко Иван Никифорович
Фирстенко Алексей Васильевич
Червонописький Сергей Васильевич
Шпаков Александр Александрович
Щербаков Евгений Николаевич
Яловой Владимир Борисович

-**Знаком отличия Федерации футбола г. Киева II степени** награждено 44 специалиста.

Аблов Николай Васильевич
Арановский Леонид Ефимович
Безносенко Петр Иванович
Богданович Владимир Терентьевич
Бойчук Миколай Андреевич
Буркацкий Петр Васильевич
Головин Олег Александрович
Гордиенко Юрий Владимирович
Гребеножко Александр Владимирович
Гуменюк Владислав Витальевич
Гуриненко Миколай Тимофеевич
Демидов Сергей Сергеевич
Добрывечер Анатолий Антонович
Жариков Владимир Владимирович
Заброда Василий Климович
Ищенко Игорь Григорьевич
Капичин Алексей Иванович
Карандеев Ростислав Владимирович
Качанов Владимир Федорович
Кащей Виктор Иосифович
Кожухов Владимир Анатольевич
Комков Евгений Александрович
Кочетов Игорь Николаевич
Кочубинский Станислав Александрович
Кривицкий Леонид Григорьевич
Лаевский Александр Петрович
Лемешко Евгений Филиппович
Ленок Борис Васильевич
Литвиненко Александр Михайлович
Лотоцкий Юрий Павлович
Мичурин Олег Викторович
Мошенский Сергей Валерьевич
Орехов Олег Борисович
Пасека Александр Николаевич
Подмоков Алексей Федорович
Попов Анатолий Владимирович
Прокопец Дмитрий Никитович
Соловцов Евгений Петрович*
Фетисов Дмитрий Николаевич
Хлус Виктор Иванович
Шаровар Анатолий Гордеевич
Шпаков Александр Александрович
Шуруля Юрий Николаевич
Щанов Александр Иванович

* награждены посмертно

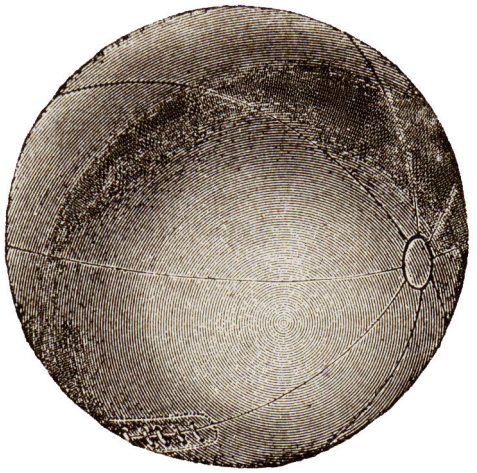

ФУТБОЛ В КИЕВЕ
во времена Российской империи
(до 1917 года)



Сборная Киева 1912 года

В составе Российской империи (до 1917 г.)







Первые шаги футбола в Киеве

Как писалось в первом официальном футбольном издании Российской империи "Ежегоднике Всероссійскаго Футбольнаго Союза за 1912 год", изданном в Москве, в разделе "Кіевъ. Кіевская Футбольная Лига":

"Нет никакой возможности назвать имя спортсмена, впервые создавшаго шумную возню при помощи кожанаго мяча среди кіевской молодежи.

Съ некоторой достоверностью, лишь 1900 годъ может быть приведенъ какъ годъ рожденія футбольных матчей. Вероятно тогда же были сколочены первыя футбольныя ворота на Сырце, где, на открытом месте, без ограды и намеков на скамьи, играют еще и теперь и, вероятно, будутъ еще долго играть ...".

Из приведенной цитаты можно сделать следующие выводы:

- если в 1912 году практически ничего не было известно о первых шагах киевского футбола, то в наше время вряд ли можно что-то найти, даже если "перекопать" все архивы;
- есть повод желающим и жаждущим юбилеев принять за точку отсчета истории киевского футбола именно 1900 год (как видите, все же документальное подтверждение этому есть, к тому же официальное), однако привязки к точной дате или хотя бы месяцу найти не удастся.

Также сейчас можно иметь представление о местах, где в те годы играли в футбол в Киеве и отметить прозорливость авторов ежегодника, высказавших предположение, что играть на таких "площадках" киевским футболистам придется еще долго. Так оно и произошло, хотя к основной причине этому, безусловно, следует отнести многолетний период военных действий и, прежде всего, революционные события, вызвавшие непомерную разруху в стране.

Интересный факт! В начале века Киев был крупным губернским городом юга России - "древней столицей империи" с населением почти 250 тыс. человек (!!!). Он был вторым по населению на территории Украины после Одессы

(400 тыс. человек) и шестым в империи (если учитывать польские города Варшаву и Лодзь). Население города неуклонно возрастало и к 1917 году достигло уже 430 тыс. человек. До этого года Киев был разделен на 10 полицейских частей (районов в городе тогда не было).

Кстати, указанная выше площадка была "освоена" для футбольных баталий работниками крупнейшего в то время киевского машиностроительного и котельного завода Гретера и Криванека (ныне - завод "Большевик" - **Примеч. автора**), в основном иностранцами - чехами, страстными любителями футбола. Именно они завезли эту игру в Киев и в 1900 году продемонстрировали ее киевлянам у стен своего предприятия. Эта площадка располагалась почти напротив завода на территории сырецкого Скакового поля ("Сырецкого плаца"), приспособленного для проведения конных соревнований и занятий гимнастикой (сейчас на этом месте территория Киевской киностудии им. А.Довженко - **Примеч. автора**). Именно эта площадка способствовала интересу к футболу киевлян, в первую очередь жителей предместий города - Шулявки и Сырца, где эта площадка была разбита. С 1901 года на этой площадке чехи стали постоянно проводить свои тренировки и двухсторонние игры.



Футбольная площадка "Сокола" на карте г. Киева

Во многих публикациях совершенно необоснованно указывается, что первую команду в Киеве создали чешские рабочие завода Гартмана (кое-где даже уточнено - завода Гартмана и Фильверта, ныне - АО "АТЭК"). Начнем с того, что такого завода в Киеве просто не существовало. Завод, который специализировался на сельскохозяйственном машиностроении (ныне - АО "АТЭК", ранее - завод "Красный экскаватор") именовался заводом Фильверта и Дедины. В архивных документах Киева тех лет имя Гартмана нигде не встречается. Была, правда, литейная фабрика арматуры Е.Р.Грутмана, но она была на Кузнечной улице (ныне - ул. Горького). Таким образом, это явная ошибка, прозвучавшая в произведении одного "автора" и затем подхваченная другими. Кроме этого, на заводах Киева чехов среди рабочих не было. Все чехи были специалистами (это ближе к нашему инженерно-техническому составу).

Первая футбольная команда была создана именно чехами завода Гретера и Криванека*, они же и соорудили первую футбольную площадку рядом с заводом. А чехи - работники завода Фильверта и Дедины могли играть на этой площадке, но добираться им до нее было далековато, и они смогли предложить себя только тогда, когда была введена в эксплуата-

* В декабре 1881 года швейцарский предприниматель Яков Гретер, который жил в Киеве, приобрел право на вечное пользование четырьмя десятинами (около 4,4 га) казенной земли за западной околицей Киева возле с.Шулявщина (предместье Шулявка) среди леса и дачных участков. На этом месте он открыл в 1882 г. новое предприятие - "Киевский чугунолитейный и механический завод" (скорее это были просто мастерские, где изготовлялись металлические кровати). В 1888 году Гретер пригласил подданного Австро-Венгерской империи, выпускника пражского политехнического института Иосифа Криванека. Вместе с ним приехал еще один инженер-специалист по паровым котлам Фердинанд Витачек. Они стали сопредседателями акционерного общества "Киевский машиностроительный и котельный завод Гретера, Криванека и К? ", оформленного как "общество на доверии" (что-то типа общества с ограниченной ответственностью) и созданного на базе "Киевского чугунолитейного и механического завода". Председателем общества стал Я. Гретер.

цию святошинская линия трамвая. Также ясно и то, что выкупить землю для собственной площадки им было "не по карману". Вот и влились они своими не столь многочисленными силами в уже созданную команду чехов завода Гретера и Криванека, которая от этого только укрепилась, и равной ей команды в то время в Киеве не было. Да и кто мог с ними потягаться в силе и умении? Вряд ли "дикие" рабочие команды окраин города или "сопляки"- гимназисты.

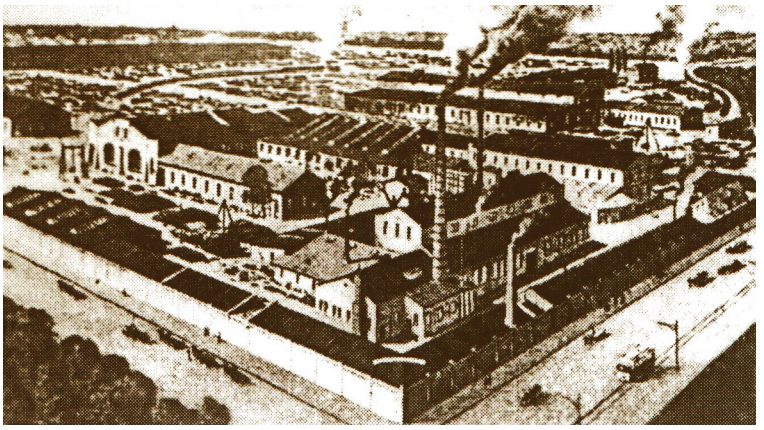

Панорама завода Гретера и Криванека. Начало XX века (справа - святошинская линия трамвая по Брест-Литовскому шоссе)

Приходилось им играть между собой, а так как играли они совсем неплохо, то вскоре эти матчи стали вызывать интерес даже у киевской, избалованной развлечениями публики.

В начале прошлого столетия в Киеве общественностью города уделялось серьезное внимание физическому развитию детей. Созданное в 1902 году Общество содействия физическому развитию и защиты детей регулярно проводило собрания своих членов и принимало немало полезных и нужных решений. О вопросах, которые обсуждались членами этого общества, можно судить по сообщению в газете "Кіевлянинъ" № 316 за 15.12.1902 года об экстренном собрании членов этого общества.

Собрание состоялось в Киеве 12 декабря 1902 года (здесь и далее в этом разделе книги даты указаны по старому стилю, если это специально не оговорено - **Примеч. автора**) и *"...продолжительное время обсуждало вопросъ объ организаціи при обществе детскихъ игръ и физическихъ упражненій, причемъ было решено ввести игры не только для детей младшего, но и более старшего возраста, по образцу такихъ игръ, привившихся уже въ Петербурге* (безусловно, речь шла и о футболе, который к этому времени в столице Российской империи Санкт-Петербурге уже был достаточно популярной игрой - **Примеч. автора**)*"*. Это были самые первые шаги по внедрению занятий по футболу в систему физического воспитания детей жителей Киева и, обратите внимание, уже не только среди иностранцев.

А первая в городе спортивная организация - **Киевское атлетическое и гимнастическое общество** (председатель правления, президент - доктор Евгений Федорович Гарнич-Гарницкий), устав которого был утвержден в 1899 году, но которое существовало еще до этого в течение пяти лет в виде кружка любителей, задавшихся целью способствовать *"...развитию стремленія ко всякого рода физическимъ упражненіямъ"*, как писала газета "Кіевлянинъ" № 56 за 25.02.1903 года, приняло решение: *"Для достиженія своихъ целей общество имеетъ право устраивать постоянные занятія по разнымъ спеціальнымъ отделамъ: атлетики, гимнастики, вольтижировки, борьбы, бокса и бега, затемъ фехтованія, стрельбы въ цель (изъ ружья, пистолета, лука и т. д.), разныя игры, требующія ловкости и силы и прочие..."*

В 1890 г. этот завод начал строиться на том месте, где и сейчас расположен, а уже в 1894 г. он стал крупнейшим заводом в Киеве (после Главных железнодорожных мастерских). Инженерный и среднетехнический состав предприятия был укомплектован чехами. Основная продукция - оборудование для сахарных заводов. В начале XX века на заводе работало около 1000 рабочих, из них около 200 - иностранные специалисты. А в 1910 году после смерти Криванека его имя было снято с названия предприятия.

С февраля 1919 года - Первый государственный Киевский механический завод, в 1921 году он был национализирован, а с 4 ноября 1922 года в честь пятой годовщины революции постановлением Президиума Киевского губисполкома № 548 завод был переименован в завод "Большевик". С 1970 года - это Производственное объединение (ПО) "Большевик".

Чешские любители спорта, работающие на заводах Киева, и члены их семей еще в 1900 году дружно начали вступать в единственное тогда в городе Киевское атлетическое и гимнастическое общество, сразу же создав в нем свое отделение.

В 1904 году, работавшими на заводе Гретера и Криванека чешскими инженерами, по инициативе большинства представителей чешской колонии города - приверженцев сокольнического движения (распространено в центральной Европе с целью продвижения идей физического воспитания человека - **Примеч. автора**), была учреждена одна из первых спортивных организаций - **Гимнастическое общество "Югъ"**. Это общество начало функционировать уже в 1905 году, а свой устав зарегистрировало только в 1907 году, после появления закона от 4.03.1906 г. о регистрации всех обществ и союзов Российской империи (это вынуждено было предпринять правительство Российской империи после событий первой революции 1905 года - **Примеч. автора**).

Первым председателем Совета этого общества по уставным документам был В.О.Вондрак, начальником - Ф.Ф.Брабец, секретарем - Ф.Ф.Горалек. Однако уже через полгода председателем был зарегистрирован некто Ф.И.Котек, начальником - И.И.Адамец, а среди кандидатов в члены Совета общества появился Виктор Кашпар. Именно он, вместе с еще одним чешским инженером Вацлавом Кожухом, являлись руководителями футбольной команды этого спортивного общества. Помогал им еще один чех, по фамилии Орт - владелец в те годы единственного в Киеве спортивного магазина.



Значок спортивных организаций "Сокола"

В 1908 году это общество было переименовано в **Гимнастическое общество "Сокол"**. Председателем этого общества был избран Виктор Владимирович Кашпар, а начальником - Алоизий Францевич Коваржик (в 1908 г. был приглашен из Чехии преподавателем гимнастики в Киевскую 1-ю гимназию, а затем по совместительству преподавал гимнастику и в Киевской 4-й гимназии, и в городском училище им. Бунге - **Примеч. автора**). Штаб-квартира общества дислоцировалась на ул. Малая Васильковская, 7 (ныне - ул. Шота Руставели). С 1911 года В.В.Кашпар занялся коммерческой деятельностью и на председательском посту его сменил Александр Константинович Бурдье.

В очень многих публикациях на русском языке общество "Юг" именуют обществом "Пивдень", а общество "Сокол" - "Сокил". Это абсолютно необоснованно, так как в Киеве в те годы доминировал русский язык, во всяком случае, все печатные издания, вся деловая переписка и даже вывески на магазинах были на русском языке. Так что для киевлян, а тем более чехов было бы очень странным, если бы в те годы это общество вдруг кто-то назвал в украинском переводе. Будем же придерживаться справедливости. Правильнее было бы, если бы даже в изданиях на украинском языке эти названия не переводили.

Таким образом, в Киеве, в отличие от других регионов Российской империи, более десяти лет доминирующую роль в футбольной жизни играли не англичане и немцы, а чехи. Отсюда и отличие стиля игры киевских команд от команд других городов. Стиля, основанного, прежде всего, на высокой технике и неторопливом розыгрыше мяча. В последующие годы созданная футбольная команда Гимнастического общества "Сокол" пополнялась и местными любителями футбола - жителями Киева, в основном гимназистами. В первую очередь это были ученики Киевской 1-й Гимназии, расположенной не так далеко на Бибиковском бульваре, 14 (ныне - бульвар Шевченко), где преподавателем гимнастики работал известный нам уже А.Ф.Коваржик. Именно он привил гимназистам любовь к футболу, обучив этой игре.

С 15 августа 1906 года в Киеве начало функционировать и **Польское Гимнастическое общество**, устав которого был утвержден Киевским губернатором 19.04.1906 г. А в конце 1907 года 19 декабря был зарегистрирован и устав **Киевского общественного собрания "Уніонъ"**.

Однако в уставах этих организаций в те годы о футболе не упоминалось, а писалось, что для поощрения их членов и гостей предполагается устраивать *"...разного рода дозволенныя правительствомъ игры как-то въ карты, лото, домино..."*. И вообще многие так называемые "спортивные" общества в те годы создавались в основном с целью предоставить своим членам возможность легально поиграть в карты и рулетку. Уже в 1908 году это строжайше было запрещено, а целый ряд "игорных клубов" при таких обществах и даже некоторые общества просто закрыли.

Киевский футбол, о котором знают сейчас далеко за пределами Украины, не появился внезапно, а постепенно рос, формируя свою историю с начала XX столетия. В тот период во многих странах Европы уже проводились регулярные соревнования, тогда как в Российской империи *"беготня здоровых лоботрясов за одним мячом"*, как писали в то время газеты, была диковинным зрелищем. Но постепенно футбол завоевывал все больше сторонников.

Как и положено, пионером модной игры стала молодежь. Среди гимназистов Киева этот вид спорта очень быстро стал популярным и в 1907-10 гг. футбольные команды были созданы во многих гимназиях и других средних учебных заведениях города. Прилежные гимназисты из благородных семей после занятий спешили на лужайки погонять мяч. Товарищеские матчи этих команд приобретали порой настолько жаркий характер и были настолько непредсказуемыми, что только подливали масло в огонь.

Интересный факт!

Мячи, которыми играли в то время, были английского производства. Они были не совсем круглые - нечто среднее между круглым и овальным мячом в регби (см. фото на заглавной странице к этому разделу). Приобрести их было негде, и их выписывали из Англии. Круглые же мячи немецкого производства известных фирм спорттоваров "Пунктум" и "Скрум", заменившие в последствии английские полуовальные, появились в Москве только в 1909 году, а в Киеве только через несколько лет.

"Дикие" киевские команды играли самодельными мячами, сшитыми из чего попало и набитыми бумагой или тряпками, а в лучшем случае с бычьим пузырем вместо резиновой камеры. Играли эти команды в сапогах, в ботинках, тапочках, а то и просто разутыми.



Бутса времен начала XX века



Форма футболистов в начале XX века

Увлеклась этой игрой и группа преподавателей Киевского политехнического института (КПИ) - крупнейшего в то время учебного заведения не только в Киеве, но и в России в целом. Интересно, что тогда, в 1905 году в эту группу не вошел ни один студент КПИ, а вот дети этих профессоров были неизменными участниками первых игр этого коллектива. Вот как пишет в своих воспоминаниях в журнале "Всевобуч и спорт" (1937 г., статья "У истоков") сын известного профессора механики КПИ Н.Б.Делоне, в то время уже член-корреспон-

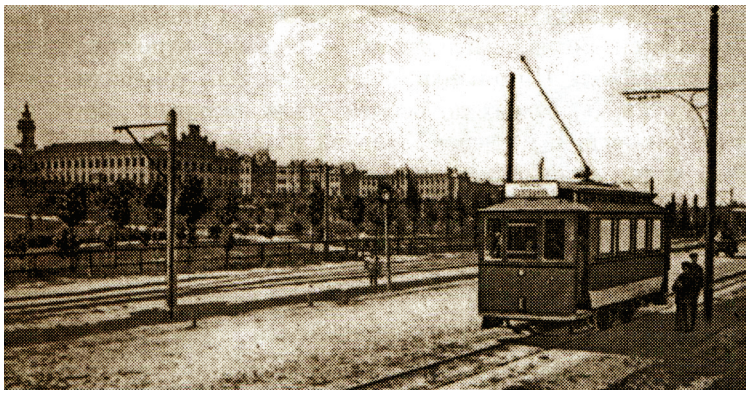

дент Академии наук СССР - Б.Н.Делоне: *"...Тридцать два года назад я, 15-летний паренек... жил в Киеве. И вот группа профессоров, ассистентов и доцентов политехнического института затеяла неслыханное в те годы дело - игру в футбол... В те годы ни один футбольный мяч, должно быть, еще не красовался на полках в магазинах киевских купцов. Нам пришлось выписать мяч из... Чехии. Собственными руками выравнивали мы площадку в саду института. И игра началась. Но что это была за игра! Не имея тренера, не видя примера классных футболистов, мы вели игру под лозунгом: "Кто сильнее!"*

Официально же созданная преподавательским составом института в 1907 году футбольная команда, среди спортсменов города и любителей спорта известная как "**Политехники**", очень быстро стала не только конкурентноспособной командам гимназий, но со временем и одной из лучших команд в городе.

В 1909 году эта команда была реорганизована в "**Спортивно-Гимнастический Кружок при Политехническом Институте**", главной задачей которого было создание культурного отдыха после интенсивной умственной работы. Среди учредителей этого кружка при КПИ* были профессоры Николай Борисович Делоне и Владимир Александрович Плотников, преподаватель Н.А.Тананаев, лаборант А.Н.Кованько и другие.

Н.А.Тананаев и некоторые другие преподаватели КПИ и составили костяк этой команды, приглашая в нее студентов только по особым рекомендациям.

Преподавателями и студентами еще в 1907 году в парке института была разбита и оборудована элитная, по меркам того времени, площадка, которая сразу была рассчитана на проведение футбольных матчей, однако, исключительно с участием команды "Политехников". Размеры площадки были 30х45 саженей (1 сажень = 2,13 метров - Примеч. автора). Травяной покров на площадке отсутствовал, трибун или хотя бы скамеек не было - зрители стояли, а деревянные футбольные воротами были без сеток с верхней перекладиной в виде узкой крыши. Это была уже вторая в городе площадка, которая позволяла проводить встречи по известным в то время правилам футбола, разработанным английской Ассоциацией футбола.

Впервые правила игры в футбол в России были приведены еще в 90-е годы XIX века в некоторых издания общеспортивного характера: в разделе "Ножной мяч" трех изданий книги - руководства для воспитателей и юношества доктора медицины Е.М.Дементьева "Анг-

---

* В 1897 году Киевской городской думой было решено разместить новый в городе Киевский политехнический институт на Шулявке вдоль Брест-Литовского шоссе на площади 38 десятин. В июне 1898 года было утверждено Положение об этом институте, получившем имя императора Александра II. 1 сентября этого года уже начались занятия, хотя и в помещении в другом месте, на четырех отделениях: механическом, инженерном, сельскохозяйственном и химическом. На работу в институт было приглашено много блестящих ученых и преподавателей из крупных городов империи. Однако только 22 апреля 1903 года был сдан построенный новый институтский комплекс. В этом же году состоялся первый выпуск инженеров.

В 1923-33 гг. на базе отдельных факультетов и специальностей Киевского политехнического института организованы киевские институты: инженерно-строительный, технологические легкой промышленности и пищевой промышленности, авиационный и сельскохозяйственный.

лийские спортивные игры на открытом воздухе" (Москва, 1891, 1897 и 1911 гг.) и Ф.С.Груздева "Спорт во все времена года". Также в журнале "Самокат" за 1897 г. была статья Г.А.Дюперрона с очень кратким описанием этих правил. Были они и в сборнике "Подвижные игры" за 1897 и 1898 гг., в книге А.П.Ивашенцова "Охота и спорт" (1898 г.) и "Сборнике подвижных игр на открытом воздухе и в школе" (1900 г.). На рубеже веков была издана только одна специальная брошюра в те годы - Линдеман "Игра в футбол" в переводе с немецкого (Москва. 1895 г.). В ней по тексту были даже рисунки (политипажи).

Познавательная информация:



ДЕЛОНЕ Николай Борисович - *известный ученый (физик, механик и математик), один из пионеров российского планеризма, пропагандист и популяризатор авиационных знаний.*

Родился 21 января (2 февраля) 1856 г. в Москве - умер 20 марта 1931 г. в Ленинграде.

В 1878 г. окончил физико-математический факультет Московского университета, ученик Н.Е.Жуковского. С 1895 г. профессор ряда институтов (в 1898-1900 гг. - Новоалександрийского сельскохозяйственного института, в **1906-28 гг. - Киевского политехнического института**). В 1905 г. организовал при механическом кружке Киевского политехнического института воздухоплавательную секцию, в 1906 г. возглавил ее, а в 1908 г. преобразовал в самостоятельный кружок, а в 1909 г. в Киевское товарищество воздухоплавания. В эти годы сформировал в Киеве самобытную школу самолетостроения с широкими экспериментальными и опытно-конструкторскими работами. 1908-09 гг. построил несколько планеров-бипланов, на которых сам совершал многочисленные полеты в Киеве.

Его научные исследования относятся к аналитической механике, теории удара, теории механизмов. Он сконструировал ряд механизмов, которые отличались особыми свойствами, а также приборов, в частности эллипсограф, гиперболлограф.

Автор популярной брошюры "Устройство дешевого и легкого планера и способы летания на нем" (Киев, 1910 г.), учебников "Лекции по практической механике" (1901 г.) и "Курс технической механики" (Киев, 1912 г.).

Отец выдающихся советских ученых: математика - академика Б.Н.Делоне (автора трудов по геометрии и теории чисел), мастера спорта по альпинизму и генетика - Л.Н.Делоне.

Познавательная информация:



ПЛОТНИКОВ Владимир Александрович - *известный ученый (физик и химик), академик Национальной Академии наук Украины (1920 г.), член-корреспондент Академии наук СССР (1931 г.).*

Родился 19 мая 1873 г. в г. Орел, умер 11 сентября 1947 г.

В 1895 г. окончил Московский университет. **В 1899-41 гг. работал в Киевском политехническом институте (КПИ), профессор (1910 г.), заведующий кафедрой химии,** проректор. С 1918 г. дополнительно возглавил научно-исследовательскую кафедру института народного образования при КПИ, с 1922 г. после объединения кафедры с химической лабораторией проводил научные исследования по электрохимии неводных растворов. В послереволюционный период входил в состав Комиссии по изучению природных богатств Украины под руководством академика В.И.Вернадского. В 1934-41 гг. - директор института химии Национальной Академии наук Украины, в 1945 г. - заведующий лабораторией института общей и неорганической химии этой академии.

Его научные труды относятся к неорганической и физической химии. Он был основоположником теории по неводным растворам, впервые добыл металлический алюминий электролизом растворов при обычной температуре. Создал научную школу.

Автор популярнейшего учебника по физической химии.

Так что, использовать руководящие положения по этой игре желающие, конечно, могли. В Киеве спортивным обществам они были известны. Здесь пользовались и правилами, которые привезли чехи, переведенными на русский язык и потом вручную переписанными. Появилось и в России в 1909 году хорошее руководство по футболу Г.А.Дюперрона "Легкая атлетика и игры", II том - "Футбол и другие игры того же типа" на 153 стр., изданное в Санкт-Петербурге довольно большим на то время тиражом - 2020 экземпляров, а затем трижды переизданное такими же тиражами в 1912 и 1913 гг. (по 188 стр.) и 1915 гг. (219 стр.). Оно дало большой толчок упорядочиванию понятий об этой игре среди спортсменов России и почитателей этой игры в целом. Освещал вопросы футбола и иллюстрированный журнал для всех видов спорта - "Спорт", издаваемый в Санкт-Петербурге в 1900-1908 годы.

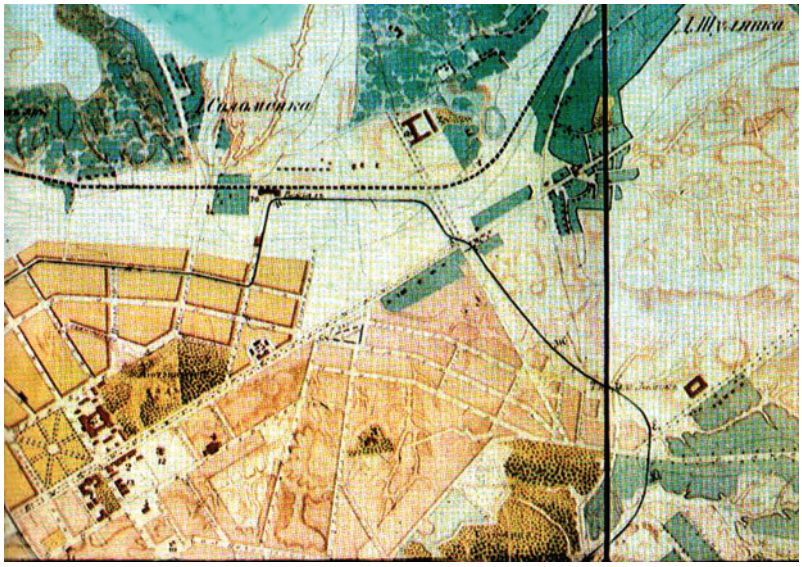

Фрагмент плана г. Киева с изображением пригородов Соломенки и Шулявки

Вслед за политехниками попытки также ввести футбол неоднократно делало крупнейшее в городе Киевское Атлетическое и Гимнастическое Общество, о котором уже упоминалось, со штаб-квартирой на ул. Александровской, 18 (ныне - ул. Грушевского). Однако эти попытки не увенчались успехом, так как членами этого общества были представители привилегированных классов дворянства и промышленников. Руководство этого общества в лице его председателя Е.Ф.Гарнич-Гарницкого постоянно пыталось дать новый толчок развитию и совершенствованию этого общества. Еще в конце 1908 года 17 декабря был зарегистрирован устав так называемого **Киевского Спортивного Клуба**, председателем которого на учредительном собрании 24.01.1909 г. был избран все тот же Е.Ф.Гарнич-Гарницкий. В уставе этого клуба уже четко оговаривалось, что для достижения своих целей клуб устраивает *"...разныя игры, требующія ловкости, силы и дисциплинировки, а также все имеющее отношеніе къ гимнастике, какъ напр. езда на велосипеде, ...футболъ,... и т.п."*. В 1910 году все эти общества были преобразованы в **Гимнастическое Общество "Русский Сокол"**.

А вот в **Немецком Гимнастическом Обществе** "Veritas", футбольная команда была создана уже в 1907 году, практически одновременно с командой "Политехников".

В том же "Ежегоднике Всероссійскаго Футбольнаго Союза" есть информация, что уже в 1907 году в Киеве, кроме футбольных команд "Политехников", были команды в спортивном обществе "Сокол", Немецком Гимнастическом обществе и почти во всех средних учебных заведениях. Там же указано, что несколько позднее появилась команда в спортивном обществе "Veritas", однако это было все то же Немецкое Гимнастическое Общество. Вот только в нем команда под названием "Veritas" пыталась выступать самостоятельно, но из этого ничего не получилось, и она снова влилась в Немецкое Гимнастическое общество. Уже с 1911 года название "Veritas" практически нигде не употреблялось. Кстати, за командой Немецкого Гимнастического общества с 1911 года прижилось упрощенное наименование в виде аббревиатуры - "НГО".

Получил распространение футбол и в Польском Гимнастическом Обществе, когда в 1909 году его председателем стал Эрнест Вильгельмович Герсе, штаб-квартира которого

размещалась на ул. Анненковской, 32 (ныне ул. Энгельса), а в 1911 году передислоцировалась на Крещатик, 28.

Из некоторых печатных изданий уже советского периода и современных изданий известны и фамилии лучших в те годы киевских футболистов, в основном представителей чешской колонии: братья Витачек (сыновья одного из совладельцев завода Гретера и Криванека - **Примеч. автора**), Видман, Пшеничка, Горалек, Науменко, В.Якобсон и А.Либман (кстати, он переехал в 1910 году в Гомель, создал там футбольную команду и стал пионером футбола в Белоруссии - **Примеч. автора**).

Летом 1910 года в Киеве появился известный в России в те годы вратарь (голькипер, так тогда называли вратарей в России - Примеч. автора) санкт-петербургского "Триумфа" Василий Бернардович Оттен. Вот как характеризует этого вратаря современное издание Российской Федерации - энциклопедический справочник "Российский футбол за 100 лет" (Москва, 1997 г.): *"Выделялся смелостью, точностью выбора места в воротах, высокой техникой приема мяча, умением настраиваться на игру. Любил сыграть эффектно, произвести впечатление на публику".*

Познавательная информация:



ОТТЕН Василий Бернардович - вратарь, 178 см.

Один из сильнейших вратарей дореволюционной России.

Родился 20 июля (1 августа) 1892 г. в г. Баку - год и место смерти неизвестны.

В футбол начал играть в 1904 г. в детской команде. Играл с 1909 г. по май 1910 г. в "Триумфе" Санкт-Петербург. С сентября 1910 г. по июнь 1917 г. в команде "Спортивно-Гимнастического Кружка при Политехническом Институте" ("Политехники") Киев.

Был членом комитета Киевской Футбольной Лиги. Кандидат в сборную России на Олимпийских играх 1912 г.

В.Б.Оттен перевелся учиться в Политехнический институт, не без помощи, конечно, преподавателя КПИ Н.А.Тананаева, который сам очень неплохо играл в футбол и которому очень хотелось иметь в своей команде хорошего вратаря. Конечно, это способствовало тому, что команда "Политехники" сразу выдвинулась в лидеры киевского футбола и показала, что уже может успешно конкурировать с "Соколом" - командой завода Гретера и Криванека. В начале октября 1910 года команда КПИ произвела сенсацию: дважды подряд победила "Сокол", который до этого ни одного раза не проиграл местным командам.

Отсюда следует, что уже в 1911 году внимание киевлян к футбольным матчам резко возросло, а почти рядом расположенные две футбольные площадки на границе Шулявки и Сырца (КПИ и завода Гретера и Криванека) стали переполняться, желающими посмотреть эти увлекательные матчи. Футбольные матчи сыпались один за другим, и на все публика валом валила.

На эти площадки зачастили футболисты Немецкого Гимнастического Общества во главе с братьями Вешке, в последствии игроками команды **Киевского кружка "Спортъ"**, которую создал Александр Константинович Анохин - пропагандист и основоположник новой системы физических упражнений, преподаватель педагогического института. Устав этого кружка был зарегистрирован 12.08.1912 г., а официально кружок начал функционировать через 10 дней. В уставе "Спорта" было указано, что его целью является *"...поощреніе спорта во всехъ его видахъ, необходимыхъ и полезныхъ для телеснаго развитія и укрепленія здоровья, путемъ организаціи:*

1) игръ какъ-то: футболъ, хоккей, ... и пр...



Эмблема киевского кружка "Спорт"



Футболисты Киевского кружка "Спорт"

...Для достиженія означенной цели Кружокъ распространяетъ свои идеи путемъ лекцій, беседъ, изданій печатныхъ органовъ и произведеній и организуетъ обученіе физическимъ упражненіямъ, испытанія и состязанія платныя и безплатныя, закрытыя и открытыя (публичныя), устраиваетъ места и помещенія для занятія такого рода...

...Кружокъ имеетъ право ходатайствовать о присвоеніи значка членамъ по рисунку, утвержденному властью". Как видите, в этом уставе впервые появляется информация о возможности издавать кружком свой печатный орган и необходимые книги, а также иметь свой членский значок.

Частенько на площадках КПИ и "Сокола" бывали поляки - ученики известного в городе гимнаста Витольда Болеславовича Каминского из Польского Гимнастического общества. Ну и, естественно, местные жители, среди которых тон задавали гимназисты. Не всех пускали поиграть, но от желающих погонять мяч не было отбоя.

Следует отметить, что в те годы основными источниками пополнения касс спортивных обществ и кружков служили только членские и вступительные взносы. Сумма взносов была значительной (3 рубля - вступительный взнос, а ежегодный - в 3-4 раза больше), поэтому членами таких обществ могла стать только зажиточная часть общества, а рабочим слоям населения приходилось довольствоваться "диким" футболом. Правда, были еще пожертвования меценатов и сыновей зажиточных киевлян. Это, в некотором роде, позволяло, в виде исключения, зачислять в команды способных игроков из "диких" команд.



Футбол в первые годы XX столетия

В эти годы неоднократно среди спортивной общественности города ставился вопрос о необходимости проведения регулярных футбольных матчей в Киеве и определении лучшей команды - чемпиона города. Однако отсутствие организации, порядка и взаимопонимания в спортивных обществах тормозило развитие футбола, и достичь какого-либо соглашения не удавалось.

И чтобы как-то отвлечь читателя от дотошного спортивного обозрения первого десятилетия прошлого века, особенно перед предстоящей для него очень серьезной и интересной информацией с 1911 года, приведем несколько курьезных выдержек из газеты "Кіевлянинъ". На мой взгляд, это должно вызвать у читателя улыбку и дать ему возможность немного расслабиться, окунувшись в атмосферу того времени:

"Кража костюма въ бане

16 февраля крестьянинъ с.Волынки, Сосницкаго уезда, Михаилъ Кустенко, прибывшій въ Кіевъ, искать службы и остановившійся въ доме № 32, по Крещатику, познакомился съ неизвестнымъ ему господиномъ, который пообещалъ помочь пріезжему и устроить ему службу. Но такъ какъ неизвестный собирался въ баню, то пригласилъ

съ собою туда и Кустенко, обещая поговорить тамъ подробно о деле. Въ бане Бугаева, на Подоле они мылись одновременно, потом неизвестный подъ предлогомъ постричься вышелъ раньше, оделся и ушелъ. Кустенко-же, вышедшій на несколько минутъ позже, уже не нашелъ ни своего покровителя, ни своего белья и костюма, въ которые оделся ловкій мошенникъ, оставивъ свое рваное одеяніе. По письму, найденному въ его костюме, установлено, что мошенника зовутъ Федоръ Кулешовъ. Приняты меры къ его розыску. Кустенко поневоле пришлось явиться домой въ костюме банщика".

"Ношеніе неприсвоенной формы

3 марта, на Мало-Житомирской улице одинъ изъ помощниковъ классныхъ наставниковъ задержалъ молодого еврея Аврума Хондроса, нарядившагося въ неприсвоенную ему гимназическую фуражку. Кіевскій губернаторъ постановилъ за ношеніе неприсвоенной формы подвергнуть Аврума Хондроса штрафу на 6 рублей, съ заменой при неуплате арестомъ на 2 дня".

"Откушенный носъ

Около 9 часовъ вечера 1 апреля крестьянинъ Борзенскаго уезда Иванъ Половко, прибышій въ Кіевъ разыскивать свою жену, которая скрылась въ Кіевъ, нашелъ ее у тестя Демченко, состоящего служителемъ при университете. Во время разговора съ женой Половко неожиданно обнялъ ее и въ эту минуту откусилъ ей носъ. Пострадавшей оказана скорая медицинская помощь".

1911

Создание Киевской Футбольной Лиги

Еще в начале года на различных новогодних банкетах и мероприятиях среди городской знати профессорами КПИ Н.Б.Делоне и В.А.Плотниковым был начат разговор о необходимости создания организации подобной той, что была создана в Одессе, - Футбольной Лиги. Об одесских новшествах им поведал известный в те годы авиатор Сергей Уточкин - велогонщик и страстный футболист, игравший даже в составе команды иностранцев-англичан в одесском спортивном клубе ОБАК (Odessa British Athletic Club). Это был единственный россиянин, которого англичане приняли в свой клуб, и заслужил он это своей игрой, а именно быстротой бега и ловкостью в обращении с мячом.

Все толстосумы города понимали, что от Городской Думы помощи им не дождаться и поэтому придется "пустить шапку по кругу", то-есть скинуться на это благое дело. Самым щедрым оказался профессор-хирург, создатель и бессменный председатель городского хирургического общества Николай Маркианович Волкович, который не только был профессором Киевского университета св. Владимира и прославился своими популярнейшими лекциями на кафедре хирургии медицинского факультета, имел большую практику среди знати, но был еще и крупным домовладельцем. Не поскупился и преподаватель природоведения Киевского реального училища, женской гимназии св. Ольги и сельскохозяйственных курсов статский советник Самуил Иванович Торский, он же секретарь киевского отдела Императорского Российского общества плодоводства, а также владелец многих домов в Косогорном переулке на Лукьяновке (удивительно, но именно всего того, что было тогда на месте, где сейчас размещается наша Федерация футбола г. Киева - **Примеч. автора**). Они были заинтересованы в организации Лиги не только потому, что были влюблены в футбол, но и из-за того, что их сыновья гоняли мяч по пустырям и давно мечтали поиграть на площадке "Политехников".



Уточкин Сергей Исаевич

Кроме этих двоих зажиточных киевлян и профессорского состава КПИ, меценатом стал один из совладельцев процветающей киевской фирмы по изготовлению рам для окон "Гудшон и Губчевский", знаменитый киевский фотограф, казначей общества фотографов-любителей "Дагерръ" Александр Михайлович Губчевский. А также и Виктор Владимирович Кашпар - именно тот, который создал первый футбольный кружок в Киеве среди чехов завода Гретера и Криванека, и, который, оставив службу на заводе, создал предприятие по изготовлению гимнастического инвентаря и спортивной одежды на Николаевской площади (ныне - пл. И.Франко), 4 (второй этаж). Магазин же Кашпара и фотоателье Губчевского располагались дверь в дверь напротив друг друга по ул. Прорезной. Таким образом, достаточная сумма была найдена, оставалось только узнать, как и куда ее применить. Кстати, Виктор Кашпар был меценатом в части гарантии обеспечения игроков команд необходимой экипировкой.

Как раз в это время в Киев прибыл из Одессы один из первых авиаторов царской России - Сергей Исаевич Уточкин. Тот самый, который годом раньше 21 апреля уже дал возможность киевлянам впервые увидеть самолет. Он сам его пилотировал и стал первым кавалером серебряной медали "За популяризацию воздухоплавания в России" Киевского товарищества воздухоплавания, о котором уже упоминалось выше. В апреле этого года в Киеве проходили показательные полеты воздухоплавателей, во время которых на Печерском ипподроме Уточкин 16 апреля с 4 часов дня 8 раз поднимался в воздух на своем самолете. Он вылетал за пределы ипподрома к Киево-Печерской Лавре и к Московской улице, брал с собой по одному трех пассажиров, в том числе катал и некую госпожу Андрееву. На следующий день он совершил 7 полетов, дважды летал над Суворовской улицей и дважды брал пассажиров. Кстати, к этим полетам ипподром был даже огорожен новым забором.

В один из дней пребывания С.И.Уточкина в Киеве профессор Делоне уговорил его сделать показательную футбольную тренировку для киевских футболистов на площадке гимнастического общества "Сокол" возле Скакового поля на Сырце. И когда там Уточкин продемонстрировал удар по летящему мячу через себя в стойке на руках, то все были поражены не менее чем его полетами на аэроплане. Даже В.Оттена это привело в восторг, хотя он повидал в Петербурге много прекрасных футболистов с незаурядной техникой. Кроме этого, Уточкин очень многое передал устроителям Футбольной Лиги из опыта организации ее в Одессе.

26 мая в газете "Кіевлянинъ" появилось сообщение о том, что *"Кіевскимъ губернскимъ по деламъ объ обществахъ присутствіемъ утвержденъ уставъ кіевскаго патріотическо-гимнастическаго общества "Русскій богатырь". Согласно уставу, общество утверждается въ целяхъ;*

а) содействія физическому и нравственному совершенствованію своихъ членовъ путемъ теоретическаго и практическаго развитія гимнастическаго дела;...

Районъ деятельности общества - Юго-Западный край и губерніи Полтавская и Черниговская. Для достиженія своихъ целей общество имеетъ право, съ соблюденіемъ существующихъ законоположеній и по исходатайствованіи надлежащаго разрешенія:

...б) устраивать лекции по всемъ вопросамъ спорта;... публичные упражненія и состязанія..., игры и т п...;

...д) изучать боксъ, борьбу, фехтованіе, верховую езду, езду на велосипеде, стрельбу въ цель, гребной и другіе виды спорта...". Культивировался ли футбол в этом центральном, государственного масштаба спортивном обществе Киевского Генерал-губернаторства, к сожалению неизвестно. Штаб-квартира этого общества размещалась в здании старого киевского железнодорожного вокзала.

26 июня 1911 года в 5 часов дня в пригороде Киева - Пуще-Водице в Старцевой долине должен был состояться первый в футбольной истории города матч 1-й команды Киева, в которую вошли лучшие игроки города, с лучшей командой Пущи-Водицы. То-есть речь шла о сборной команде Киева, которая к этому времени была уже сформирована. Этот день вполне можно было бы считать днем рождения сборной Киева, однако... тогда этот матч и не состоялся.

Подтверждение изложенного:

Футбольныя состязанія

"Сегодня въ Пуще-Водице на Старцевой долине состоятся футбольныя состязанія между 1-ой командой гор. Кіева и лучшей командой Пущи-Водицы. Матчъ представляетъ большой интересъ въ спортивномъ отношеніи, такъ какъ съ обеихъ сторонъ принимают участіе лучшіе игроки. Матчъ начнется около 5-ти часовъ"

(Газета "Кіевскіе отклики", 1911 г., № 120, 26 июня)

Футбол. Запрещеніе состязаній

"Третьяго дня, какъ нами сообщалось, въ Пуще-Водице предстояли футбольныя состязанія между первой командой г. Кіева и лучшей командой Пущи-Водицы. Для этого организаторомъ состязаній было испрошено разрешеніе у председателя О-ва благоустройства Пущи-Водицы. Особого разрешенія администраціи, какъ намъ передали, для этого не требуется, ибо уставъ его самъ предусматриваетъ такіе случаи. Но полицейскій надзиратель Пущи-Водицы почему-то... запретилъ их. Состязанія были отменены"

(Газета "Кіевскіе отклики", 1911 г., № 122, 28 июня)

Волей случая, находясь в Санкт-Петербурге, член правления "Немецкого Гимнастического общества" Александр Павлович Вешке встретился с известным российским футбольным функционером того времени Георгием Александровичем Дюперроном и обговорил с ним многое, что его волновало. В этой беседе от Г.А.Дюпперона он узнал о том, что планируется создание Всероссийского Футбольного Союза, и получил все инструкции на создание в Киеве городской Лиги футбола.

Познавательная информация:



ВЕШКЕ Александр-Карл-Герман (в России - **Александр Павлович**) - *спортор-ганизатор, футболист (нападающий).*

Родился 1(13) декабря 1888 г. в г. Киеве, подданный Германии. В сентябре 1914 г. арестован как военнопленный и сослан в ссылку. В 1918 г. эмигрировал в Германию и его дальнейшая судьба неизвестна.

Играл в Киеве: до 1912 г. в команде "Немецкого Гимнастического общества", а с 1912 г. по сентябрь 1914 г. в команде кружка "Спорт".

Один из организаторов Киевской Футбольной Лиги в 1911 г. Секретарь Киевской Футбольной Лиги в 1911-13 гг. Сын известного киевского торговца Павла-Юлиуса Вешке - учредителя Кубка Вешке, который вручался чемпиону Киева. Кандидат в члены Правления Всероссийского Футбольного Союза в 1913 г.

Старший из четырех братьев Вешке - известнейших киевских разносторонних спортсменов и футболистов второго десятилетия XX века.

Возвратившись в Киев и заручившись поддержкой нескольких единомышленников, А.П.Вешке созвал от имени "Немецкого Гимнастического общества" 24 сентября 1911 года (здесь и далее в этом разделе книги даты указаны по старому стилю, если это специально не оговорено - **Примеч. автора**) учредительное собрание. Большинство приглашенных кружков это собрание проигнорировало. Явились лишь представители "Спортивно-Гимнастического Кружка при Политехническом Институте" Н.А.Тананаев, С.Е.Рокотян и В.Б.Оттен. Особенно было обидно, что не прибыли на собрание чешские футболисты из "Сокола", хотя ранее была четкая договоренность с ними их бывшего "вождя" Виктора Кашпара.

Однако Киевская Футбольная Лига все же была создана, и был определен ее статус - высший орган городского футбола. Указанные представители "Политехников", совместно с представителями "Немецкого Гимнастического общества" А.К.Анохиным, А.П.Вешке и В.П.Бобровским и составили первый президиум собрания. Еще 17 сентября был рассмотрен Устав Санкт-Петербургской Футбол-лиги и взят за основу с некоторыми изменениями. Также было решето руководить и матчами ученических команд киевских гимназий и училищ.

Был избран комитет Киевской Футбольной Лиги, председателем которого был назначен Николай Александрович Тананаев, а секретарем - А.П.Вешке. Заместителем председателя был избран В.П.Бобровский, а товарищами председателя - А.К.Анохин и В.Б.Оттен.

Познавательная информация:



ТАНАНАЕВ Николай Александрович - *крупнейший ученый-химик, один из основателей аналитической химии,* ***спорторганизатор, футболист (полузащитник).***

Родился 6(18) мая 1878 г. в с. Серповое Моршанского уезда Тамбовской губ. - умер 7 июня 1959 г. в г. Свердловске.

Научную деятельность начал еще в студенческие годы в лаборатории Л.В.Писаржевского в Юрьевском (Дерптском, а ныне Тартуском) университете, который он окончил в 1908 г., **работал ассистентом, а затем преподавателем курса общих основ количественного анализа на химическом факультете Киевского политехнического института, в 1921-37 гг. профессор этого института, организатор исследовательского отделения при химико-технологическом факультете.** В 1938-59 гг. - профессор Уральского политехнического института (г. Свердловск). Основные его труды - по аналитической химии (разработал объемный. капельный и дробный анализы и бесстружковый метод анализа).

Играл в футбол в Киеве в команде "Спортивно-Гимнастического Кружка при Политехническом Институте" ("Политехники"). Один из организаторов Киевской Футбольной Лиги в 1911 г. Первый председатель Киевской Футбольной Лиги в 1911-14 гг.

Автор монографий "Капельный метод качественного химического анализа" (шесть изданий в 1926-34 гг.), "Весовой анализ" (1931 г.), "Аналитическая химия" (1934 г.), "Дробный анализ. Качественные реакции и анализ неорганических соединений дробным методом" (последнее изд. 1950 г.), "Капельный бесстружковый метод анализа" (1949 г.).

Лауреат Сталинской премии (1949 г.). Награжден орденами Ленина и "Знак Почета".

Таким образом, днем рождения современной Федерации футбола г. Киева является 7 октября 1911 года (это 26 сентября по старому стилю - **Примеч. автора**).

Уже после завершения первого чемпионата города и проведения первого матча сборной города профессор Киевского политехнического института В.А.Плотников призвал руководство Футбольной Лиги города развить успех. По его настоянию уже 2 декабря Киевская

Футбольная Лига обратилась с ходатайством в тогда еще не учрежденный официально Всероссийский Футбольный Союз о принятии ее в число членов этого Союза, то-есть таким образом Киевская Футбольная Лига стала одним из учредителей Всероссийского Футбольного Союза.

Еще 25 февраля 1911 года в Санкт-Петербурге был образован **Российский олимпийский комитет** (РОК), прошли выборы руководства и членов этого комитета. Почетным председателем РОК был избран генерал-адъютант барон Мейендорф, секретарем В.И.Срезневский (практически он возглавлял этот комитет). 7 июня 1911 года олимпийский комитет был утвержден правительством России.

Первое, что было сделано этим комитетом, - это утверждение 17 видов спорта, подлежащих культивированию в России, и среди них - "футболъ".

Первый чемпионат Киева (розыгрыш Кубка Вешке)

Сразу же, не откладывая в долгий ящик, надо было начинать проведение чемпионата города, но двумя командами его не сыграешь. Вот тут-то и вспомнили о гимназистах. От них отказа, конечно, не последовало. Как говорится, они спали и видели себя на поле площадки КПИ. Срочно были приглашены представители команд средних учебных заведений и разработан календарь лиговых матчей, то-есть календарь первого чемпионата Киева. Число ученических команд, изъявивших согласие играть в лиге, достигло такого числа, что пришлось разделить команды на два класса - первый и второй. Во втором классе появилась возможность играть вторым командам спорторганизаций, включенных в первый класс.

Особенно много в этот период для решения организационных вопросов сделал **Сергей Евтихиевич Рокотян** - преподаватель киевских технических курсов В.В.Перминова (курс динамо-машин) и тренер (по собственной методике) команд гимназистов. Поработал и С.И.Торский, чей сын в это время был капитаном сборной Императорской Александровской гимназии (к приезду в Киев императора Николая II лучшая в городе 1-я гимназия была переименована в Императорскую Александровскую гимназию - **Примеч. автора**).

Ввиду отмены занятий в учебных заведениях во время присутствия в Киеве императора России Николая II и переноса их на 12 сентября, первый чемпионат Футбольной Лиги города решили торжественно открыть 17 сентября. Однако убийство премьер-министра Российской империи П.А.Столыпина в Киевском оперном театре спутало все отработанные планы. Город погрузился в траур, и не до футбола было.

Только 1 октября был проведен первый матч на первенство города, то-есть уже после избрания Комитета Киевской Футбольной Лиги. В три часа дня встретились команды Императорской Александровской Гимназии и Киевской 4-й Гимназии. Матч проходил на площадке Киевского политехнического института. С этого дня и ведется отсчет официальных футбольных соревнований в городе.

Таким образом, датой создания организованного киевского футбола следует считать дату проведения этого первого футбольного матча, а именно 14 октября 1911 года (это 1 октября по старому стилю - **Примеч. автора**).

Огромнейшее значение имело, прежде всего, то, что матчи уже не носили случайный характер и не только футболисты, но и зрители уже начинали привыкать к этим новым организованным условиям проведения соревнований по футболу в городе.

Осенний чемпионат 1911 года разыгрывался не только для определения чемпиона города, но и с целью завоевания в справедливой борьбе по установленным правилам почетного переходящего приза - Кубка, предложенного и конкретно предоставленного Павлом-Юли-

усом Карловичем Вешке, отцом секретаря Киевской Футбольной Лиги А.П.Векше. Кубок был изготовлен известным киевским ювелиром Федосовым из фамильного серебра немецкой семьи Вешке, в которой воспитывалось четверо братьев: Александр, Макс, Павел и Карл - все великолепные спортсмены. В футбольной среде чемпионат Киева по футболу именовался не иначе как "Кубок Вешке". На Кубке была выгравирована надпись ***"Кубок Павла Карловича Вешке для господ спортсменов Киева. Августа 1911 года"***. В то время уже существовало правило о том, что команда, завоевавшая Кубок три года подряд, оставляет его у себя в вечное пользование.

Команда, занявшая в чемпионате Киева второе место, награждалась памятным альбомом с фотографиями команд - призеров чемпионата, а за третье место вручался серебряный мяч на малахитовой подставке.

В первом классе борьбу непосредственно за Кубок и за звание чемпиона приняло участие 5 сильнейших команд города, вошедших в созданную Лигу. Во втором классе боролось за участие в розыгрыше Кубка Вешке в первом классе следующего чемпионата 1912 года 10 более слабых вторых команд клубов и команды учебных заведений города. В принципе, в то время уже каждая спортивная организация имела до четырех футбольных команд.

Матчи проходили в непростой обстановке. Желание добиться успеха было настолько велико среди участников, что казалось Лига вот-вот распадется. Спорные вопросы возникали очень часто, однако умелое ведение заседаний Лиги председателем Н.А.Тананаевым, умевшим принимать компромиссные решения, спасло Лигу, и чемпионат был доведен до конца. Кстати, розыгрыш первенства проводился по круговой системе в 1 круг.

Первым чемпионом Киева, завоевавшим почетный приз, стала команда **"Спортивно-Гимнастического Кружка при Политехническом Институте"**. А вообще места в первом классе (высшей лиге - по современным меркам) распределились таким образом:

1. "Политехники"
2. Императорская Александровская гимназия
3. Немецкое Гимнастическое общество
4. Киевская 4-я гимназия
5. Частная гимназия В.П.Науменко

Во втором классе:

1. "Политехники" II
2. Киевское 1-е коммерческое училище
3. Немецкое Гимнастическое общество II
4. Киевская 6-я гимназия
5. Императорская Александровская гимназия II
6. Коллегия Павла Галагана
7. Киевская 4-я гимназия II
8. Киевская гимназия "группы родителей"
9. Частная гимназия А.И.Степовича
10. Святошинское коммерческое училище

Читатель, наверняка, задаст вопрос: **А где же очень сильная команда чехов - "Сокол"?** Увы, она не приняла участие в этих соревнованиях. Как пишут во всех изданиях - по неизвестной причине. Амбиции видимо превзошли желание играть. Да, и в Лигу она в 1911 году не вступила.

Первый междугородний матч сборной Киева

Уже в октябре 1911 года Киевской Футбольной Лигой был поставлен вопрос о необходимости все же испытать сформированную сборную Киева по футболу. Во-первых, уже было известно, что после создания Всероссийского Футбольного Союза будут проводиться чемпионаты России и, скорее всего, не на уровне клубов, а между сборными городов - членов этого Союза. Во вторых, опыт футбольных встреч, проводимых в Санкт-Петербурге и Москве, подсказывал, что там не ограничивались проведением внутренних городских соревнований, а уделяли огромное внимание проведению междугородних встреч, как клубных команд, так и сборных городов.

В те годы городские футбольные лиги, как правило, формировали две сборных города - первую и вторую (что-то в виде дублирующего состава) и договаривались о встречах сразу на уровне двух этих сборных. В первый день проводились матчи вторых сборных (проба сил, своеобразная тренировка), а на другой день уже встречались между собой первые сборные. Это было опробовано, отработано и одобрено, так как поездки на матчи, которые осуществлялись по железной дороге, в большей части были утомительны. Перед решающим матчем лучшим игрокам, от которых зависел исход встречи, конечно, необходимо было предоставить отдых.

Детище Киевской Футбольной Лиги - сборная Киева была подготовлена к 20 октября, а на следующий день уже выехала в Харьков по договоренности с Харьковской Футбольной Лигой. Кстати для сборной Харькова это был также первый междугородний матч в ее истории. Как ни странно, но в сборную были включены и футболисты-чехи из гимнастического общества "Сокол", хотя они и не состояли в Киевской Футбольной Лиге. Амбиции амбициями, а считаться лучшими в городе, конечно, никто не отказался. Кстати, предложение провести матч в Харькове поступило именно от "Сокола". Это они провели предварительные договоренности с харьковчанами, и инициатива создания объединенной сборной "Сокола" и Лиги принадлежала им.

Игроки сборной Киева 22 октября были радушно встречены харьковчанами. Для них организовали экскурсию по городу, а затем они осмотрели лучшую в то время футбольную площадку Харькова, предоставленную заводом М.Гельферих-Саде и принадлежавшую спортивному кружку при этом заводе. Прекрасный грунт, места для публики, раздевалка, душ - все на широкую ногу. Было чему позавидовать, и, естественно, надо было перенимать опыт организации подобных встреч.

Матч состоялся в этот же день в 3 часа, но до этого команды более получаса тренировались на поле в окружении тесного кольца зрителей. Кстати первый свой матч сборная Киева провела в белых футболках и белых трусах.

Дату этого матча (по новому стилю - 4 ноября) следует числить датой рождения сборной Киева по футболу. В присутствии трех тысяч зрителей матч закончился убедительной победой киевлян - 3:0. Первый гол киевляне забили уже на первой минуте матча. Известен и автор этого гола - правый крайний нападения сборной Плущевский, который, получив мяч на краю поля, обошел защитника и неотразимым ударом забил гол в ворота голкипера сборной Харькова Заболотного. Первый тайм проходит в обоюдных атаках. А во второй половине игры киевляне натиск усиливают, и тот же Плущевский забивает второй гол в этом матче. Затем был забит и третий гол. Было и неистовое желание харьковчан отыграться, но киевляне отстояли свои ворота неприкосновенными, и в этом заслуга, прежде всего, их вратаря Оттена.

Сборная Киева в этом матче была представлена как игроками лучших клубов, входящих в состав Киевской Футбольной Лиги, а именно - "Политехников" и "Немецкого общества",

а также и лучших чешских футболистов общества "Сокол". Вратарем сборной был незаменимый В.Б.Оттен. В сборной Харькова в этом матче все игроки представляли клубы "Спортинг" и "Феникс", только один Смит был из кружка "М.Гельферих-Саде".

К сожалению, полный состав сборной Киева в этом матче неизвестен, но состав сборной Харькова сохранился. Поэтому есть все же возможность попробовать составить краткий протокол этого первого матча сборной Киева:

Протокол матча:

сборная Харькова - сборная Киева - 0:3 (0:1)

22 октября (4 ноября). г. Харьков. Площадка з-да М.Гельферих-Саде. Товарищеский матч.

Судья: ... (Харьков).

Харьков: Заболотный - Ван-Ден-Берг, Нуджевский - Морозов, Круглик, В.Виннинг - Гансон, Грабовский, Матье, Д.Виннинг, Смит

Киев: Оттен - ... Плущевский, Гуров ...

Голы: 0:1 - **Плущевский** (1 м.), 0:2 - **Плущевский** (2-й тайм), 0:3 - ... (2-й тайм).

Отрадно, что первый шаг в своей истории сборная Киева начала с крупной победы над своим, как оказалось в будущем, постоянным соперником - сборной Харькова, командой с прекрасным историческим прошлым и достижениями. Хотя все прекрасно понимают, что рейтинг сборной Харькова в большей части связан со значительным сроком пребывания этого города в ранге столицы Украинской ССР.

Весть о победе сборной Киева молниеносно разнеслась по империи. Многие команды изъявили желание сыграть с только что рожденной, но уже показавшей зубы, командой. Но где играть? Такой крупный город, как Киев, не имел прилично обустроенного стадиона. Власти мало уделяли внимания "забавам господ спортсменов".



Рис. Вл. Эттеля

1912

В составе Всероссийского Футбольного Союза

Мысль об объединении футбольных лиг городов России возникла у организаторов футбола Санкт-Петербурга и Москвы в то время, когда, благодаря их помощи, стали появляться футбольные организации и в других городах России. Особенно остро этот вопрос был поставлен, когда в крупнейших городах юга Российской империи - Одессе, Киеве и Харькове были сделаны первые попытки перехода на организованное проведение соревнований по футболу. Петербуржцы и москвичи отлично знали, что на юге значительно больше возможностей для развития и совершенствования футбола. Они прекрасно понимали, что даже неорганизованные команды южных городов играют не хуже, чем в северных столицах, и, конечно, чувствовали, что если эти команды объединятся, то пальма первенства в этой игре может бесповоротно уйти на юг.

Единственное, что им оставалось делать, так это взять руководство всеми футбольными клубами России в свои руки, то-есть объединить их под руководством центрального органа. Решение было правильное и сомнению не поддавалось, ведь так было сделано во всех цивилизованных странах мира. В мире существовал уже и центральный орган мирового футбола - ФИФА (Международная федерация футбольных ассоциаций).

Московская Футбольная Лига еще 5 апреля 1911 года предложила Санкт-Петербургской Футбол-Лиге начать переговоры о создании Всероссийского Футбольного Союза, и они были проведены в Москве. 26 апреля на общем собрании Санкт-Петербургской Футбол-Лиги обсуждался проект устава такого Союза, а 10 мая проект устава был утвержден общим собранием Лиги северной столицы. 8 августа этот устав был утвержден определением Московского Особого Городского по делам об обществах Присутствия и внесен в реестр обществ. Организационный комитет Всероссийского Футбольного Союза сразу же после этого рассылает свой устав во все российские спортивные организации, занимающиеся футболом. Попадает он и в Киев.

Однако в Российской империи были сложности из-за того, что очень трудно было договориться о месте размещения аппарата Всероссийского Футбольного Союза - в Санкт-Петербурге или Москве, а особенно (и это главное) всех волновал вопрос: кто же возглавит этот Союз? Внутренние распри, как между столицами, так и между английскими командами и местными командами в Санкт-Петербурге, не просто было унять и это удалось только к концу 1911 года, когда после трудных переговоров и взаимных уступок организаторы футбола в двух столицах империи наконец-то поделили портфели.



Значок РОК на V Олимпийских играх 1912 г. в Стокгольме

И смогли они договориться только по высочайшему негласному велению царя-батюшки, а не собственной инициативе. Ведь наступающий 1912 год был годом Олимпийских игр в Антверпене (Бельгия) и уже было решено, что Россия будет участником этих всемирных спортивных соревнований. Очень хотелось принять участие и в футбольном турнире Олимпиады, а для этого надо было вступить в ФИФА, то-есть вначале создать в стране футбольную ассоциацию. Вот что, оказывается "помирило" амбитных россиян. А нам до сих пор "старший брат" лапшу на уши

вещает о благих намерениях, вдруг возникших у столичных умов, пригласить поиграть в футбол и "хохлов" из Малороссии.

Все же **6 января 1912 года** состоялось фактически учредительное собрание Всероссийского Футбольного Союза (ВФС) в Санкт-Петербурге в ресторане "Вена". Интересен протокол этого "1-го общего собрания", из которого ясно, что на собрании присутствовали только представители Московской Футбольной Лиги и Санкт-Петербургской Футбол-Лиги.

Президиум собрания располагал официальными заявками-ходатайствами на вступление в Союз кроме Москвы и Санкт-Петербурга еще Киевской и Одесской Футбольных Лиг, а также Севастопольского Кружка Любителей Спорта. Однако в Правление ВФС были избраны только петербуржцы и москвичи. Справедливости ради отметим, что кандидатом в члены правления каким-то чудом был избран одессит П.А.Патрон. И всё. Киевлян же родоначальники и законодатели российского футбола вообще в упор не желали видеть. Это не могло их не обидеть, и дальнейшие взаимоотношения были явно испорчены.

13 мая на очередном заседании Всероссийского Футбольного Союза в Петербурге был определен состав российской олимпийской сборной по футболу. Обидело киевлян и то, что в состав олимпийской сборной России не был включен вратарь В.Оттен. Ведь все в Петербурге знали, что это был один из лучших вратарей в империи в то время. Однако ему не простили то, что он сменил северную столицу на Киев. А он ведь самостоятельно ездил в Петербург на свой страх и риск попытать спортивного счастья, предложил себя в качестве кандидата в олимпийскую сборную, но "должен был вернуться обратно, не оправдав надежды киевлян". Его пробовали в контрольном матче первой и второй сборных России 14 мая. За второй состав сборной он неплохо отыграл весь второй тайм, пропустил всего один мяч и при его уверенной игре второй состав сборной, забив три мяча, довел результат матча со счета 1:4 до 4:5. Кстати это было единственное выступление игрока из Киева в составе сборной России во всех ее матчах. В последствии сборная России 17 и 18 июня на Олимпийских играх в Стокгольме "нахватала" 18 голов в 2-х матчах (!). Голкипер сборной москвич Фаворский во втором матче со сборной Германии *"не отбил ни одного верхового мяча, его как будто не было в воротах"*, так писалось в газетах. Кстати, журнал "К спорту" о матчах сборной Российской империи на Олимпийских играх 1912 года писал *"...Мы не только блеснули своим убожеством, но и торжественно в этом расписались. Мы оказались хуже всех, наша безалаберность, авось и небось, отсутствие дисциплины, отсутствие плана и умения его выполнять, дилетантство, недоделывание, - все это сказалось на нашей команде: она проявила свои качества во всей их полноте..."*.

Вряд ли В.Оттен столько напропускал бы. Однако столичным умам виднее было, кого посылать защищать честь державы. Видимо именно эти причины послужили тому, что на матч Первого чемпионата Российской империи по футболу со сборной Санкт-Петербурга, который должен был состояться в Петербурге 29 сентября 1912 года, сборная Киева не поехала.

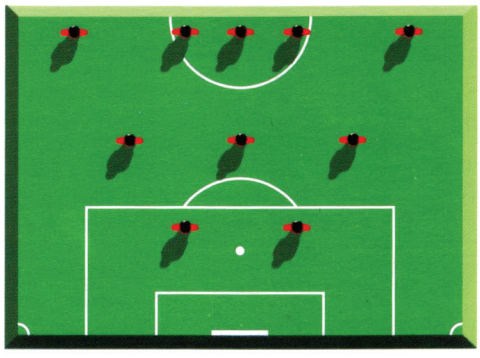

Система игры "пять в линию" (2х3х5)

Уже на следующий год в киевском журнале "Красота и Сила" за 2 .04.1913 г. Г.А.Дюпперон так объяснил отказ Оттену играть за сборную России на Олимпийских играх: *"... онъ былъ забракованъ, так как и Фаворскій, и Борейша показались Правленію Союза более сильными игроками; главную ошибку Оттена, въ общемъ обладающаго хорошей техникой, составляетъ его манера отбивать даже легкіе мячи высоко въ воздухъ, манера пагубная и совершенно недопустимая въ серьезныхъ матчах"*. Сложно спорить с такой

оценкой. Выходит, лучше пропустить мяч в ворота, чем отбить его подальше. Но судить о тактике и существующих в то время пониманиях "манеры" игры - это то же самое, что спорить о том, как можно защитить ворота двумя защитниками и почему не оттянуть в защиту еще одного или даже двоих игроков. Но, видимо, тогда бы все посчитали, что это уже не футбол, а какая-то другая игра. Увы, но это так и было.

Не поехала сборная Киева в северную столицу и весной 1912 года по приглашению Санкт-Петербургской Футбол-Лиги на товарищеский матч. В своем официальном письме (приведено на иллюстрации) А.П.Вешке четко объясняет, что чехи, составляющие костяк сборной Киева, к сожалению, не имеют возможности получить отпуск на машиностроительном заводе, где они служат, на время визита в Санкт-Петербург. Также у ряда игроков сборной в мае экзамены в учебных заведениях, где они учатся. Так что предлагалось подождать лучших времен.

Следует еще отметить, что в протоколе учредительного собрания ВФС было указано: *"В виду особого положения Киевской Футбольной Лиги относительно ученических команд, не входящих в лигу, постановлено возможным дать Киеву разрешение на весь год играть против незаявленных в его лиге ученических команд"*. То-есть на собрании знали, что в первом чемпионате Киева играли только два члена Лиги, а остальными участниками были команды средних учебных заведений.

Однако к чести Киевской футбольной Лиги, она этой "милостью" не воспользовалась. Победа объединенной сборной Киева в 1911 году над харьковчанами способствовала тому, что в Лигу решили вступить и чехи, правда не все из них - от Гимнастического общества "Сокол" отделился **Киевский кружок "Славия"**, который объединил лучших чешских футболистов города. А из лучших футболистов Немецкого Гимнастического общества был создан **Киевский кружок "Спортъ"**, о регистрации устава которого было указано выше. Изъявили желание играть футболисты Польского Гимнастического общества и, подготовивших свои уставы к утверждению, **Киевского кружка "Любители спорта"** и **Киевского кружка "Феникс"**.

Таким образом, членами Лиги в 1912 году стали 4 новые спортивные организации, а первенство города разыграли 6 законных членов Киевской Футбольной Лиги. Членами комитета Киевской футбольной Лиги были избраны: Д.Френк (кружок "Любители Спорта") и В.Витачек (кружок "Славия").

К этому времени каждая спортивная организация города, представленная в чемпионате футбольными командами, имела свою форму определенного цвета, а все игроки имели членские билеты. Спортивные общества и кружки обеспечивали футболистов только футбольными мячами, а вот бутсы и форму игроки должны были приобретать за собственные средства. Ввиду того, что большинство игроков в клубных футбольных командах все же были молодые футболисты - учащиеся высших и средних учебных заведений, то членские взносы для них были уменьшены с трех рублей до 50 копеек в месяц.

Тренировки проходили исключительно в виде отработки ударов по воротам и двухсторонних играх. Физической подготовкой каждый занимался в индивидуальном плане. Никаких пособий и рекомендаций в плане физического развития футболистов в те годы не существовало.

Кстати, Российский Футбольный Союз в течение 1912 года пополнился еще тремя членами - Харьковской Футбольной Лигой, Николаевским Спортивным Клубом и Тверским Кружком Велосипедистов, Конькобежцев и Любителей Спортивных игр.

В этом же году на конгрессе ФИФА в Стокгольме Россия была принята в постоянные члены этой всемирной организации, что дало возможность сборной России по футболу дебютировать на Олимпийских играх в Стокгольме.

В конце года 12 декабря в Киеве была образована Секция физического воспитания, спорта и охоты, председателем которой был избран известный в России спортивный деятель - доктор А.К.Анохин. Секция была разделена на три подсекции. Председателем подсекции физического воспитания был избран доктор В.К.Крамаренко, подсекции спорта - К.А.Клечинский, а председателем подсекции охоты, после отказа возглавить ее дворянина А.С.Гродецкого, был назначен генерал К.Б.Мельницкий. На последующих заседаниях этой секции решались вопросы проведения Всероссийского съезда физического воспитания, розыгрышей первенств России и Юго-Западного края по различным видам спорта и даже проведения международных Олимпийских игр.

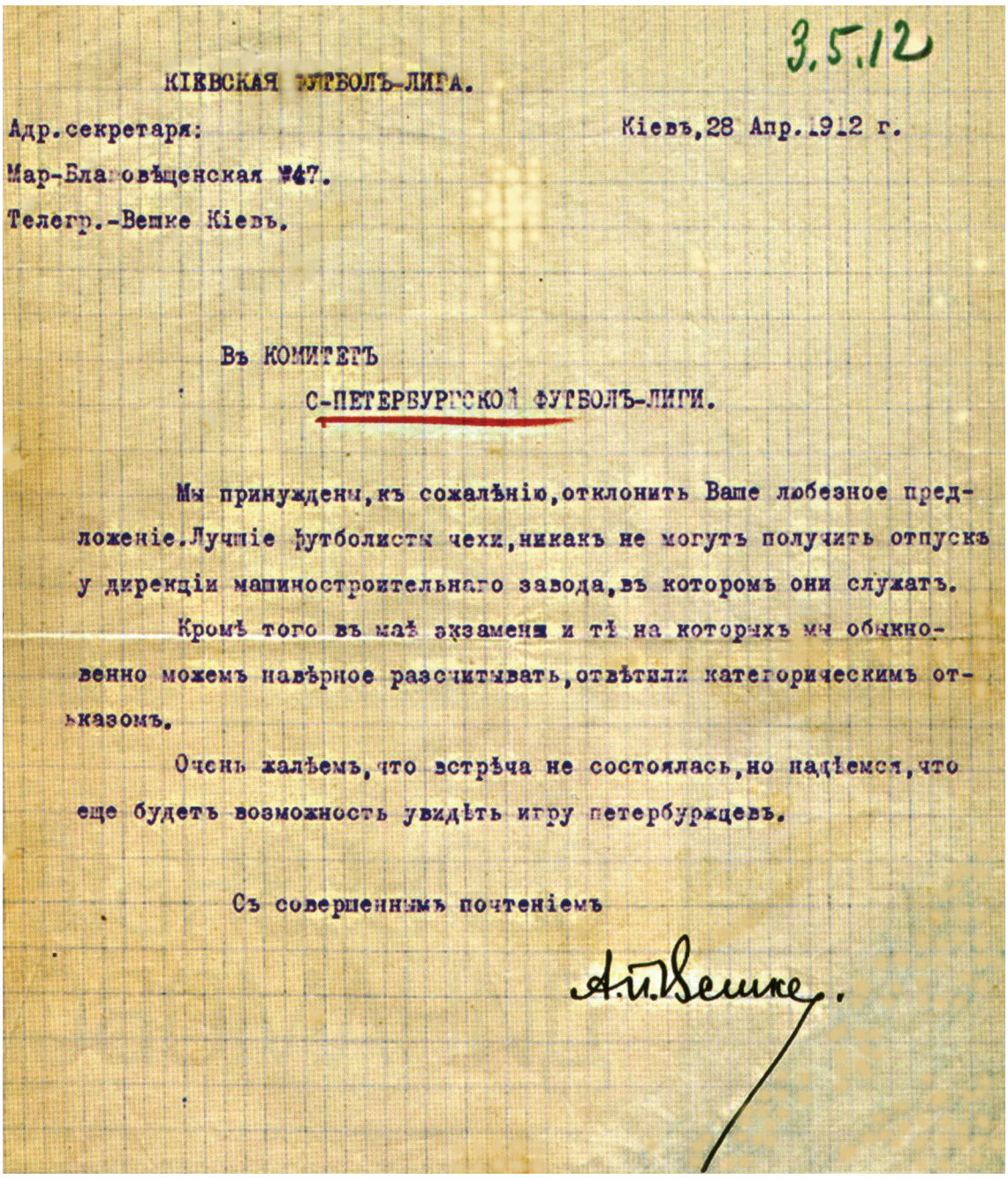

3.5.12

КІЕВСКАЯ ФУТБОЛЪ-ЛИГА.

Адр.секретаря:
Мар-Благовѣщенская №47.
Телегр.-Вешке Кіевъ.

Кіевъ, 28 Апр. 1912 г.

Въ КОМИТЕТЪ
С-ПЕТЕРБУРГСКОЙ ФУТБОЛЪ-ЛИГИ.

Мы принуждены, къ сожалѣнію, отклонить Ваше любезное предложеніе. Лучшіе футболисты чехи, никакъ не могутъ получить отпускъ у дирекціи машиностроительнаго завода, въ которомъ они служатъ.

Кромѣ того въ маѣ экзамены и тѣ на которыхъ мы обыкновенно можемъ навѣрное разсчитывать, отвѣтили категорическимъ отказомъ.

Очень жалѣемъ, что встрѣча не состоялась, но надѣемся, что еще будетъ возможность увидѣть игру петербуржцевъ.

Съ совершеннымъ почтеніемъ

А.П.Вешке.

Официальное письмо председателя Киевской Футбольной лиги А.П.Вешке в Комитет Санкт-Петербургской Футбол-Лиги от 28.04.1912 г. (оригинал хранится в Музее ФК "Динамо" Киев)



Лучший игрок киевского довоенного футбола - вратарь Василий Бернардович Оттен

Открытие главной футбольной арены города на "Спортивном поле"

Как уже было сказано выше, отсутствие приличной, обустроенной спортивной арены в Киеве привело к тому, что пригласить в гости команду другого города было просто невозможно. В те времена рамки приличия этого не позволяли.

В начале 1912 года акционерное товарищество из восьми пайщиков - разумных предпринимателей взяло в аренду на 10 лет у землевладельца Ф.Н.Ясногужского из его обширной усадьбы около четырех десятин земли на окраине города - на Лукьяновке возле Покровского монастыря, в районе улиц Глыбочицкой, Львовской (потом имела название - ул. Артема), Дикой и Монастырской (сейчас на краю этого места стоит памятник С.В.Косиору, напротив кинотеатра "Киевская Русь" - **Примеч. автора**) с целью построить здесь первое в Киеве стационарное спортивное сооружение, которое приняли решение назвать скромно -"Спортивное поле".

Стадион предназначался исключительно для спортивных выступлений обществ и кружков, которые должны были брать его поле в аренду. Строили "Спортивное поле" по образцу парижского "Парк-де-Пренс" и вместимость его предполагалась почти на 15 тысяч зрителей. Площадку для проведения футбольных матчей и легкоатлетических соревнований планировалось сделать с размещением на ее трибунах со скамейками 6 тысяч зрителей, где 1750 мест должны были быть под деревянным навесом. Уже к августу главная футбольная арена была подготовлена, но ее трибуны готовы были принять только около 5 000 зрителей (крытая трибуна - на 1000 нумерованных мест, открытая - со скамейками на 1750 мест и по обе стороны от них свободные площадки на 2000 человек).

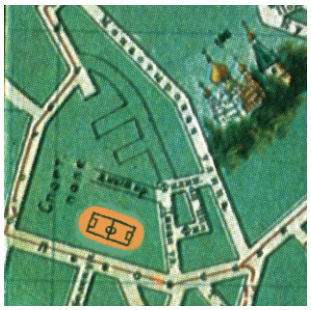

"Спортивное поле" на карте г.Киева

Подтверждение изложенного:

Спортивное поле

"Группа местныхъ предпринимателей приступила къ устройству на Лукьяновке специальныхъ площадокъ и трибунъ, соединенныхъ въ одно "Спортивное поле". Поле предполагается устроить по типу парижскаго "Parc des Princes", сосредоточивъ на немъ одновременно много разнообразныхъ видовъ спорта, какъ-то - футбол, лаунъ-теннисъ, катанье на велосипедахъ и на мотоциклеткахъ, полеты на аэропланахъ, а зимою - состезанія конькобежцевъ и проч.

Спортивное поле займетъ около 4 десятинъ земли; оно рассчитано на 15000 тысяч зрителей, причемъ для 6000 тысяч устроены будутъ сидячія".

(Газета "Кіевская мысль", 1912 г., № 142, 24 мая)

Спортивное поле въ Кіеве

"...первая площадка спортивного поля совершенно готова. На ней поставлены крытыя трибуны на 1000 нумерованыхъ местъ, открытыя трибуны со скамейками на 1750 местъ и за ними свободная площадка на 2000 человекъ. Первая площадка подготовлена для игры въ футболъ и легкой атлетики. Зимой здесь будутъ происходить все виды зимнихъ спортовъ, а съ весны велосипедныя и мотоциклетныя гонки".

(Газета "Кіевлянинъ", 1912 г., № 222, 12 августа)

11 августа Спортивное поле было освящено духовными лицами Вознесенской церкви, и на нем состоялся молебен. А 12 августа 1912 года в 4 часа дня первый в городе стадион был торжественно открыт. Программа открытия Спортивного поля была плотно насыщена различными мероприятиями:

Кульминацией праздника стал футбольный матч между сборной командой чешских футболистов и командой спортивного кружка "Спорт". То-есть, играли чехи против немцев. Матч киевские зрители просмотрели с интересом, несмотря на то, что он не принес победы ни одной команде.

Команды коренных киевлян за аренду поля деньги платить не спешили. Впервые в Киеве за посещение футбольного матча и зрители заплатили деньги.

Объявление:

С П О Р Т И В Н О Е П О Л Е

товарищества

по Львовской-Монастирская-Дикая.

Прямое сообщеніе трамваемъ №№ 4, 13, 20.

12 августа торжественное открытіе

1-е отделеніе. Двумя оркестрами военной музыки и большимъ хоромъ певчихъ будетъ исполнено рядъ интересныхъ музыкальныхъ номеровъ, подъ управл. П. Г. Гончарова.

2-е отделеніе. **Олипійскія игры.** Руководители: М. Ратье, А. Вешке, Е. Крамковъ.

3-е отделеніе. **ФУТЪ - БОЛЪ.**

4-е отделеніе. **Фейерверкъ,** небывалый въ Кіеве, готовившійся къ постановке известнымъ пиротехникомъ Ф. И. Смирновымъ.

Начало музыки въ 3 часа, а программы - въ 4 час. дня.

Для удобства публики въ городе открыта касса - уг. Крещатика и Думской площ. в газетномъ киоске. Касса открыта с 9 августа. Подробности въ афишахъ.

Уполномоченный Товарищества С.В.Островскій

(Газета "Кіевлянинъ", 1912 г., № 219, 9 августа)

Сразу монополия политехников на свою арену соревнований упала. Не упустили шанса воспользоваться этим чехи из "Славии", выйдя в призеры чемпионата Киева и поделив чемпионство на троих.

К великому сожалению история стадиона оказалась непродолжительной. В годы первой мировой войны пожар почти полностью уничтожил это сооружение.

Второй чемпионат Киева (розыгрыш Кубка Вешке)

Еще в начале февраля газета "Кіевлянинъ" сообщила, что Киевская футбольная лига приступила к подготовке розыгрыша весеннего кубка города. Однако информации о проведении каких-либо матчей в этом розыгрыше, к сожалению, отсутствует.

9 мая в Ботаническом саду (еще в те времена это место киевляне называли просто - "ботаникой" - **Примеч. автора**) проходили "гулянья" в пользу "попечительства о недостаточных (бедных) студентах университета", организованные Спортивным кружком студентов Киевского университета св. Владимира впервые с богатой программой спортивных соревнований. В программе кроме кросса, прыжков с шестом, "тихой" езды на велосипедах и бокса был представлен и футбол, однако только студенческий.

Подтверждение изложенного:

"...Олимпійскія игры закончились бегомъ на 3000 метровъ, въ которомъ первоначально приняли участіе 12 лицъ. Однако, по мере пробега указаннаго разстоянія, число лицъ постепенно уменьшалось и уменьшалось. Къ концу бега въ немъ принимали участіе всего 4-5 человекъ. Въ тотъ моментъ, когда участники бега подходили уже къ финишу, съ однимъ изъ нихъ, г. Степановымъ 1-мъ, шедшимъ довольно продолжительное время впереди, внезапно случился сердечной припадокъ и онъ свалился съ дорожки въ сторону, какъ подкошенный. Бегъ, однако, продолжался, причем победителемъ явился г.Трезье. Публика устроила шумную овацію какъ победителю, такъ и г. Степанову, вскоре приведенному въ чувства.

Третье отделеніе было всецело посвящено игре въ футболъ, разыгранной двумя командами - чешской (белыя рубахи съ краснымъ воротничкомъ) и "любителей спорта" (красное съ белыми полосами). Игра, несмотря на значительный промежутокъ времени, въ теченіе которого она велась, окончилась въ ничью.

Публике, видимо, и этотъ видъ спорта весьма понравился, такъ какъ она все время оживленно наблюдала за игрой и аплодисментами, срывавшимися по временамъ, реагировала на мгновенныя удачи и неудачи двух воюющихъ армій...".

(Газета "Кіевлянинъ", 1912 г., № 223, 13 августа)

Почин студентов университета подхватило Киевское отделение Российского общества защиты женщин, которое 27 мая организовало пароходное "гулянье" на Старосельских дачах, конечно с двумя военными духовыми оркестрами для женщин и хорошей спортивной программой для детей (подвижные игры) и мужчин (футбол, крокет и др.).



Значок КЛС Киев

Второй чемпионат Киева разыгрывался среди футбольных команд 6-ти спортивных организаций - членов Киевской Футбольной Лиги. Чемпионат проходил в трех группах - среди первых, вторых и третьих команд.

Дадим характеристику каждого члена Лиги 1912 года, участника второго чемпионата Киева:

1. **Кружок "Любители Спорта".**

Основан в 1912 г. как чисто футбольная организация. В 1913 г. объединился с кружком "Спорт и Бокс" и кроме футбола культивировал легкую атлетику, бокс и другие виды спорта.

Председатель кружка - А.Зименко, секретарь - Д.Френк.

2. **Спортивно-Гимнастический Кружок при Киевском Политехническом Институте ("Политехники").**

Основан в 1909 г. первоначально для занятий гимнастикой и атлетикой, однако затем всецело стал заниматься футболом.

Располагал футбольной площадкой в парке института (60х90 м).

Председатель кружка - Н.А.Тананаев.

3. **Кружок "Славия".**

Основан в 1912 г. в результате отделения от Гимнастического общества "Сокол". Занимался исключительно футболом.

Цвета формы - белые рубашки с красным воротником.

Председатель кружка - В.Витачек.

4. **Кружок "Спорт".**

Основан в 1912 г. в результате отделения от Немецкого Гимнастического общества. Кроме футбола культивировал легкую атлетику и другие виды спорта.

Цвета формы - рубашки: белые и красные вертикальные полосы.

Председатель кружка - А.К.Анохин, секретарь - А.П Вешке.

5. **Польское Гимнастическое Общество.**

Основано в 1906 г. Кроме футбола культивировало гимнастику и другие виды спорта. По каждому виду спорта, в том числе и по футболу, были созданы секции.

Председатель общества - К.Клечинский, секретарь - В.Каминский.

6. **Кружок "Феникс".**

Был основан в 1912 г. (устав подан на регистрацию губернатору в средине ноября 1912 г.) Занимался исключительно футболом.

Учредители - Вичирский, Притиск и Галдзицкий. Секретарь - Г.Крючек.

Чемпионат Киева 1912 года закончился, так и не определив чемпиона города. Наступление холодов не позволило завершить розыгрыш в этом же году. Три команды набрали одинаковое количество очков. Предлагалось определить чемпиона весной, однако комитет Лиги уже в марте 1913 года решил сильнейшего не определять. Кубок Векше никому не вручили, но на нем выгравировали названия всех трех команд - "Спорт", "Политехники", "Славия".

Вот как распределились команды в двух группах после окончания чемпионата:

I команды			II команды		
1. "Спорт"	**16:5**	**8 оч**	1. "Спорт"	13:6	7 оч.
2. "Политехники"	**16:5**	**8 оч.**	2. "Любители Спорта"	4:5	6 оч.
3. "Славия"	**10:3**	**8 оч.**	3. "Политехники"	7:4	5 оч.
4. "Любители Спорта"	12:8	4 оч.	4. "Славия"	3:8	2 оч.
5. "Польское Гимн. Общество"	4:18	2 оч	5. "Феникс"	1:11	0 оч.
6. "Феникс"	5:22	0 оч.			

Уже в конце года в Киеве были образованы новые футбольные команды "Фортуна" и "Sanitas", которые успела даже в этом году провести товарищеские матчи: "Фортуна" с командой гимназии А.И.Степовича (0:2), а "Sanitas" с командой Кадетского корпуса (2:1). Однако в этом году эти команды только планировала стать членом Киевской футбольной лиги, но мы все же включим в реестр Лиги эти коллективы:

7. **Кружок "Фортуна".** Был основан в ноябре 1912 г. Кроме футбола с 1913 г. культивировал и легкую атлетику.

8. **Спортивное общество "Sanitas".** Было основано в декабре 1912 г.

Интересный факт! В киевском журнале "Спортъ и игры" за 21 ноября 1912 года была дана одна интереснейшая рекомендация тем, кто хотел в Киеве образовать спорткружок с футбольной командой: *"Чтобы совершить это, достаточно по нашему глубокому убежденію и большому опыту, двухъ-трехъ энергичныхъ людей; они быстро могутъ собрать 11 человек - и команда готова. Что делать потомъ, укажетъ само время. Мы не знаемъ, спортивнаго о-ва ни здесь, ни заграницей, которое образовалось бы какъ нибудь иначе".*

Год поражений сборной Киева в междугородних матчах

С созданием Киевской Футбольной Лиги у созданной сборной города появилась возможность вначале выезжать в другие города для проведения междугородних матчей, пока негде их было проводить в Киеве, а затем и принимать гостей на построенной футбольной арене "Спортивного поля".

Уже весной 1912 года Киевская Футбольная Лига получила приглашение от Одесской Футбольной Лиги на проведение встречи на уровне сборных Киева и Одессы. 22 и 23 апреля в Одессе было проведено два матча этих сборных. В первый день против киевлян была выставлена команда, составленная почти целиком из англичан. Киевляне проиграли - 0:2. А во второй день в сборной Одессы уже присутствовали и местные футболисты, но киевляне были растеряны и выглядели неуверенно на поле. И снова проиграли, хотя и скромнее - 0:1.



Сборная Киева в Одессе весной 1912 г.

Харьковская Футбольная Лига, жаждавшая реванша за поражение в прошлом году, также пригласила сборную Киева и на этот раз матч, который состоялся 13 мая, закончился поражением киевлян со счетом 1:2.

Осенью 1912 года впервые в Киев приехала сборная Москвы, составленная преимущественно из игроков знаменитой в те годы московской команды КФС (Кружок футболистов "Сокольники") - третьего призера чемпионатов Москвы 1911 и 1912 годов. Костяк сборной Москвы составляли футболисты КФС: Лопухов, Савостьянов, Макарьевский, Махлин, Филипповы, Денисов, Мартынов и Баранов.

Объявление:

С П О Р Т И В Н О Е П О Л Е

5 и 7-го октября ровно въ 3 часа дня

Футбольный матчъ

МОСКВА (Клуб Сокольники) противъ КІЕВА

Билеты продаются. Подробности въ афишахъ.

Матчъ состоится при всякой погоде.

(Газета "Кіевлянинъ", 1912 г., № 275, 4 октября)

Матчи проходили на новом стадионе "Спортивное поле". В это время сборная Киева уже имела возможность сформировать и свою вторую команду. Встреча второй сборной Киева со сборной Москвы (фактически командой КФС Москва)* проходила 5 октября на "Спортивном поле" и закончилась поражением киевлян со счетом 0:5.



Матч второй сборной Киева со сборной Москвы (фактически КФС Москва) 5.10.1912 г.



Матч сборной Киева со сборной Москвы (фактически КФС Москва) 7 октября 1912 г. на "Спортивном поле"

Столь неудачный год для киевской сборной объясняется не столь низким классом игры отдельных футболистов, сколько их не сыгранностью. Отсутствие опытных игроков компенсировалось энтузиазмом, но он был утерян после того, как все воочию увидели отношение Москвы и Петербурга к футболу в Киеве, явно отнеся его в разряд какого-то периферийного футбола, то-есть футбола второго сорта.

---

* В некоторых официальных спортивных изданиях СССР, а в последствии и в изданиях Российской Федерации, эти матчи не включены в перечень матчей сборной Москвы. Однако в солидном и пользующемся уважением справочнике "Москва футбольная. Люди. События. Факты" (Москва, "Терра-Спорт", 2000 г., 560 стр.) автором-составителем А.А.Савиным сделан правильный вывод, что все же эти матчи следует отнести к матчам сборной Москвы, так как в те годы команды практически никогда не выступали под своими названиями, если в их составе числились футболисты из других спортивных обществ или кружков. Это строжайшим образом запрещалось как Всероссийским Футбольным Союзом, так и футбольными лигами городов, которые входили в этот Союз. Другое дело, что это была не главная сборная Москвы, не сильнейший ее состав, но все же сборная команда из футболистов этого города, в которой, кстати, играли "звезды" московского и российского футбола - Денисов, Мартынов и братья Филипповы.

Следует отметить, что незнание правил футбола многими игроками, постоянные споры с судьями и, не будем кривить душой, постоянные грубости на поле в те годы, все это говорит о том, что от "дикой" игры в то время не далеко ушли. Наведем пример о том, что писали журналисты о матчах в России, анализируя игру сборной Российской империи - главной команды на просторах державы: *"...Сравнение игры русских команд с заграничными, к сожалению, показывает, что мы - еще дети в футболе, но... уже грубые дети".*

Другие соревнования футболистов в Киеве

Интереснейший матч был проведен в Киеве 14 ноября. На кадецком плацу (площадка возле здания Кадетского корпуса - ныне стадион ЦСКА) встретились сборные команды "любителей" Киева и "кадетов" Киева. И хотя сборная Киева играла в ослабленном составе, но все равно она победила - 6:3. Уже в первом тайме "любители" Петровский, Якобсон, Лобковский и снова Якобсон забивают четыре гола, в ответ, пропустив два гола от братьев Калиновских. Во втором тайме Петровский забивает свой второй гол, а Якобсон делает "хетт-трик". Если учесть, что Якобсон не забил два пенальти, пробив прямо в руки вратарю, а третий гол в свои ворота "любители" забили сами себе (автогол полузащитника Смутного), то становиться ясно, кто был сильнее в этом матче. В сборной Киева лучше других играли - Лобковский, Винокур, Наумов и Якобсон. Плохо провели этот матч Спектор и Добровольский. В сборной Кадетского корпуса следует выделить Жукова и Пасынкевич.

Несколько товарищеских матчей было проведено 11 ноябре между киевскими командами. О них следует упомянуть хотя бы потому, что известны составы победителей в этих матчах:

- в уже упомянутом матче новой киевской команды "Фортуна" с командой Гимназии им. А.И.Степовича победу праздновали гимназисты - 2:0. Их состав: Ровинский - Русинов, Бенюмов - Френкель, Ребизов, Спектор - Замаховский, Дольберг, Зиньков, Вейцман, Либерман. (голы забили Либерман и Дальберг);

- в матче первой команды Киевского коммерческого училища Конисского (ККУК) и второй команды 1-го Киевского коммерческого училища (1ККУ) победу праздновала более юная команда 1ККУ (капитан - Кукуевицкий) - 4:1. Их состав: Дробинский - Райзман, Боровик - Добровольский, Орловский, Крикун - Арцыш, Хавчин, Кукуевицкий, Каганский, Фальков. Лучшими в матче были игроки: у ККУК - Рабинович и Яковлев, у 1ККУ - Кукуевицкий Орловский и Райзман.

Читатель, видимо, обратил внимание на подчеркнутые фамилии Кукуевицкого и Хавчина. В дальнейшем нашем повествовании вы с ними еще неоднократно встретитесь.

А 18 ноября встретились команды Коммерческого училища Общества распространения средств на коммерческое образование (Ком.Уч.О.р.с.к.о) и рабочей командой з-да Гретера и Криванека, который состоялся на площадке "Сокола" и закончился вничью - 2:2. Игра проходила на поле, покрытом мокрым снегом. Судил матч Видтман и судил "с юмором". Состав команды КомУчОрско также вызывают улыбку: Скрипка - Рабинович, Яковлев - Игнатовский, Тихонов, Тонконог - Пушкарев, Орловский, Вдовиковский, Арнаутов, Дубовый.



Футбольная команда К.У.О.р.к.с.к.о Киев



Футбольная команда з-да Гретера и Криванека

1913

Во Всероссийском Футбольном Союзе

20 января 1913 года в Санкт-Петербурге было проведено 2-ое общее собрание Всероссийского Футбольного Союза. Кроме петербуржцев и москвичей на этот раз на собрании присутствовали представители Харьковской Футбольной Лиги. Киевлян опять не было.

Второй чемпионат России было решено начать с проведения его по четырем зонам:

I - Москва, Санкт-Петербург, Тверь и Богородск;

II - Прибалтийский край;

III - Привисленский край (10 губерний Царства Польского);

IV - Юг России (Киев, Николаев, Одесса, Севастополь, Харьков, Херсон, Юзовка и Ростов-на-Дону).

Победители этих зон должны были принять участие в финальных играх в Киеве во время проведения I Российской Олимпиады 1913 года. Однако это решение было принято без согласования с городами Прибалтики и Польши, а там, конечно, приняли это как обычный нажим со стороны имперской России и приложили все силы, чтобы сорвать такие соревнования.

На этом собрании было решено продумать вопрос ношения чемпионам Российской империи почетных нарукавных знаков - первых "наград" чемпионов и разработать эти знаки. Харьковская Лига добилась для своих членов разрешения на один год играть с "дикими" неорганизованными командами. Было рассмотрено предложение Одесской Футбольной Лиги устроить первенство Юга России, и принято решение поручить переговоры с южными клубами на проведение этого первенства в 1913 г. Харьковской Футбольной Лиге. Также в этом же году кандидатами в члены Союза были зарегистрированы - Юзовское Спортивное Общество и Кружок Любителей Спорта в Ростове-на-Дону.

Произошли изменения и в Правлении Союза: вместо одессита П.А.Патрона членом правления был избран харьковчанин Н.А.Арефьев, а **кандидатом в члены правления был избран киевлянин А.П.Вешке.**

Следует также отметить, что футбол с каждым годом обретал все большую самостоятельность и об этом свидетельствует даже такая деталь, как первые попытки заменить анг-

лийские термины русскими. В печати появлялось немало заметок на этот счет. Вот одна из них: *"Русская футбольная терминология делит всех игроков на четыре линии: вратарь, защитники, полузащитники и передовые... Отдельные названия переведены так: офсайд - вне игры, пас - передача, хавтайм - перерыв, матч - состязание, аут - за чертой".*

Постановлениями Правления ВФС был утвержден "нормальный устав для футбольных обществ" и приняты, в качестве официальных, правила игры в футбол, изданные с примечаниями и разъяснениями Санкт-Петербургской Футбол-Лигой. И основное - было принято решение первенство России 1913 года провести в августе в Киеве в течение нескольких дней.

В 1913 году Российский Олимпийский Комитет представил список клубов и обществ, существовавших в России, в котором значилось 445 спортивных организаций. Однако главнонаблюдающего за физическим развитием населения России генерала Воейкова этот список не удовлетворил и он обратился в Министерство внутренних дел с просьбой помочь уточнить его. Кому, как не полиции, это было по силам. В их обязанности входило вести учет всех общественных организаций, собраний и групп. Однако новый список появился только через два года.

Кстати, в Киеве в этом году было создано новое общество содействия физическому развитию и спорту, устав которого был зарегистрирован 14.08.1913 г. А 10 сентября состоялось организационное собрание, на котором было избрано Правление общества. Председателем общества был избран глава Киевской Думы И.Н.Дьяков, а вице-председателем уже знакомый нам Е.Ф.Гарнич-Гарницкий. В состав Правления вошел и А.К.Анохин. Это общество было учреждено в Киеве с целью объединения лиц, сочувствующих идее физического развития, и для предоставления своим членам возможности пользоваться различными физическими упражнениями и всевозможными видами спорта. Район действия общества распространялся на весь Юго-Западный край.

Обществу предоставлялось право открывать на собственных или арендуемых участках земли ипподромы, циклодромы, аэродромы и другие спортивные поля; открывать школы физического развития, залы для различных видов спорта, устраивать различные соревнования и т.п. Таким образом, власти пытались спортивную деятельность в городе, а также и на территории Украины подчинить единому руководству (что-то вроде Советов физической культуры и спорта уже в советское время).

12 марта в Киеве состоялось заседание Киевской Футбольной Лиги. Кроме вопросов внутригородских соревнований (не доигрывать осенний чемпионат города прошлого года среди первых команд и доиграть по вторым и третьим командам в период от 17 марта до 12 апреля) и междугородних соревнований (разрешено "Славии" сыграть в Харькове 24 марта, "Политехникам" - в Николаеве 24 и 25 марта, принять сборную Харькова в Киеве 23 апреля и готовиться к матчу-реваншу сборной Киева в Москве 16-18 апреля, в связи с чем отклонить предложение одесского клуба "Флорида" на проведение матчей в Киеве 15-16 апреля), был избран представителем в Российский Олимпийский Комитет от Киева В.Витачек. Для определения кандидатов в сборную Киева на поездку в Москву было решено 17 марта провести на площадке "Сокола" три матча: "Славия" - "Политехники", "Феникс" - Польское Гимнастическое общество и "Спорт" - "Любители спорта".

Проблемы второго чемпионата Российской империи

Решение о проведении чемпионата Российской империи 1913 года в г. Киеве было вызвано тем, что в древней столице империи в 1913 году были запланированы такие меропри-

ятия, как Всероссийская промышленная выставка и Первая Российская Олимпиада. Предполагалось результаты футбольных соревнований Олимпиады 1913 года зачесть как результаты чемпионата России и объявить победителя Олимпиады чемпионом России 1913 года.

Однако ничего этого не произошло. Первенство на юге России началось в конце июля. Сразу же решено было срочно начать первенство и на севере, а потом свести победителей этих первенств в финале.

Но розыгрыши первенств Юга и Севера затянулись до октября. Ни о каком определении чемпиона России в Киеве на Олимпиаде и речи не могло быть. Прибалты и поляки игнорировали этот чемпионат.

Подтверждение изложенного:

"... розыгрыше первенства России, который будет иметь место в Киеве в последних числах августа с.г. ...

Розыгрыш этот будет проводиться между Петербургом, Москвой, Харьковом, Одессой, Киевом и Николаевом, причем на покрытие расходов всех участников ассигновано 3000 рублей."

("Николаевская газета" (Николаев) №2200 за 1.06.1913 г.)

"В ближайшем будущем состоится целый ряд международных (?) состязаний в футбол на первенство на юге России. Состязания устраиваются всероссийским футбольным союзом в Петербурге. Это будет как бы началом состязаний на первенство России. Для первого тура намечены состязания между городами: Херсон - Севастополь, Киев - Харьков, Юзовка - Ростов, Одесса - Николаев. 1-й тур должен быть закончен к 1 сентября. Состязание Одесса - Николаев предполагается 18 августа."

("Трудовая газета" (Николаев) №1278 за 1.08.1913 г.)

Сборная Киева во втором чемпионате России снова не приняла участие, однако уже не по своей вине. На этот раз "посодействовали" друзья-соседи - харьковчане, которым была поручена организация турнира в южной зоне (первенстве Юга России). Хитрецы из руководства Харьковской футбольной Лиги весьма своеобразно отнеслись к выполнению этой сложной миссии. Жребий назвал первым соперником харьковчан команду Киева. Пользуясь неразберихой, царившей в организации чемпионата, харьковчане любезно согласовали с соперником приемлемую для него дату матча в Харькове, а потом... назначили матч на несколько дней раньше. Киевляне просто физически не смогли приехать на матч 28 августа, а сборная Харькова сама себе засчитала победу, якобы за неявку киевлян. Киевская Футбольная Лига сразу, естественно, подала протест.

Финал решили провести там, где потеплее, а именно в Одессе. Одесситы (чемпионы Юга России) воспользовались этим в прямом смысле и разгромили сборную Санкт-Петербурга (чемпионов Севера России) 4:2. Нового чемпиона Российской империи Правление Футбольного Союза "естественно" признавать очень не хотело.

Всероссийский Футбольный Союз вспомнил о протестах Киева на матч с Харьковом и Харькова на матч с Одессой, рассмотрел их даже не после финала чемпионата, а 4 января 1914 года на своем заседании, да еще после многочасового горячего спора. Протесты были признаны обоснованным, хотя в большей части для того, чтобы лишить одесситов чемпионского титула, но легче от этого, в конце концов, никому не стало и вообще ничего хорошего из всего затеянного в 1913 году не получилось.

Внутригородские соревнования

Первый товарищеский матч в этом году состоялся в Киеве очень рано - 10 марта. Играли команды "Славии" и "Спорта". Команда "Спорта" вышла на поле в несколько ослабленном составе, а "Славия" из-за отсутствия некоторых игроков была доукомплектована несколькими игроками "Феникса" и "Любителей спорта". Известны полные составы этих команд, которые следует привести, так как среди них есть достаточно много известных в те годы киевских футболистов. "Славия": Шило - Нагель, Сетгофер ("Феникс") - Сухой, Г.Витачек, Мельниковский - Козловский, Петровский ("Любители спорта"), В.Витачек, Гарденин ("Феникс"), Пшеничка; "Спорт": Б.Юдович - Сидоров, Арнольд - Латти (Н.Орлов, 46 мин.), Вильсон, А.Юдович - Гуров, Либман, Майзелис, Маис, П.Вешке. В первом тайме два гола забила "Славия" (Козловский и Петровский). Во втором тайме за 15 минут до конца матча третий гол забивает снова Козловский. А на последних секундах матча отличился В.Витачек, ударив сильно с 25 метров по воротам, и мяч от штанги срикошетил в сетку ворот. В итоге - 4:0 в пользу "Славии". У победителей лучшими были Нагель и Козловский, а у побежденных - Вильсон и Арнольд.

Кроме доигрывания матчей осеннего чемпионата Киева прошлого года среди вторых и третьих команд, 17 марта в Киеве было проведено три матча для определения игроков в состав сборных Киева: "Политехники" сыграли вничью со "Славией" 3:3, с таким же счетом закончился матч и между "Фениксом" и Польским Гимнастическим обществом, а вот "Любители Спорта" неожиданно разгромили прославленный "Спорт" - 4:1. Однако если учесть, что в составе "Спорта" не было многих ведущих игроков, а в воротах стоял полузащитник, то судить о силе "Любителей Спорта" не приходилось. Обе команды сыграли хуже своих возможностей. Кстати кружок "Любители Спорта" вовлек в свое лоно и членов еще одного киевского кружка "Спорт и Бокс", хотя это объединение мало что дало в части усиления состава футбольных команд "Любителей Спорта".

В Киеве в этом году были образована еще одна команды - **"Виктория"**, которые провели свой первый контрольный матч с прошлогодними новичками - командой "Фортуна" и проиграла - 1:4. В более опытной "Фортуне" с хорошей стороны проявили себя игроки Нестеров и Орловский. А среди игроков совсем молодой "Виктории" пресса отметила Батишева, Веселого и Зозулю. Кстати, команда "Фортуна" весной этого года решила "записаться" в Киевскую Футбольную Лигу.

Киевский кружок "Спорт" в этом году традиционно отпраздновал открытие сезона. В матче с командой Польского Гимнастического общества "Спорт" на этот раз продемонстрировал очень слаженную игру и добился хорошей победы со счетом 3:1.

Первые матчи чемпионата Киева 1913 года были приурочены ко дню закрытия первой Российской олимпиады в Киеве 1 сентября. В этот день на "Спортивном поле" было проведено два матча. В первом встретились команды кружка "Спорт" и Польского Гимнастического Общества (ПГО). Игроки "Спорта" без труда побеждают со счетом 5:1. Вслед за ними сыграли команды "Славии" и "Любители спорта". Здесь в упорной борьбе победила "Славия" - 3:2.

В этот же день на площадке Политехнического института "Политехники" принимали **"Унион"**, команду - новичка Лиги, явно намного слабее признанных чемпионов. Как и предполагалось, игра закончилась разгромом новичков 20:1.

Объявление:

ПЕРВАЯ РОССІЙСКАЯ ОЛИМПІАДА

Въ воскресенье 1-го сентября

БОЛЬШІЯ ВЕЛОСИПЕДНО-МОТОРНЫЯ ГОНКИ

Начало въ 2 часа дня

ПОСЛЕДНІЙ ДЕНЬ ОЛИМПІАДЫ

Билеты продаются исключительно на "Спортивномъ поле".

В 10 час утр. состоится ФУТБОЛЬНЫЙ МАТЧЪ на Кубокъ первыхъ командъ. "Спортъ - П.Г.О" - Въ 10 час. утра. "Славія - Любители спорта" въ 12 час. дня.

Матчъ состоится при всякой погоде

(Газета "Кіевлянинъ", 1913 г., № 239, 31 августа)

Подтверждение изложенного:

Первая Россійская Олимпіада. Футбольные состязанія

"Вчера состоялись футбольная состязанія, приуроченныя къ первой Россійской Олимпіаде. Происходили состязанія въ двухъ пунктахъ - на "Спортивном поле" и на площадке у Политехнического института.

Погода какъ нельзя более благоприятствовала состязаніям. Благодаря тому, что начало игры было назначено на 10 час. утра, публики собралось немного.

Въ первомъ лиговомъ матче играли команды "Спортъ" и польское гимнастическое общество. Первая команда хорошо дисциплинирована, игру ведетъ умело и довольно уверенно. Команда "Спорт" забиваетъ противникамъ 5 головъ, получивъ отъ нихъ всего одинъ голъ.

Во второмъ лиговомъ матче играли команды "Славія" и "Любители спорта". Силы противниковъ почти равны. Игра кончается победой "Славіи" съ общимъ счетомъ 3:2.

На площадке Политехнического института, какъ сказано выше, играли команды "Политехниковъ" и "Уніонъ". "Политехники" съ места получаютъ голъ. Это заставляетъ ихъ сразу вести игру энергично и внимательно, что дало прекрасные результаты. "Политехники" одинъ за другимъ забили команде "Уніонъ" 20 головъ. Победа, такимъ образомъ, досталась "Политехникамъ" съ счетомъ 20:1".

(Газета "Кіевлянинъ", 1913 г., № 241, 2 сентября)

Итоги первенства города удалось подвести только к концу года. Соревнования были проведены по I, II, III и IV категориям. Места по этим группам распределились следующим образом:

I категория

1. "Любители спорта" .....16 оч.
2. "Политехники" .....15 оч.
3. "Спорт" .....11 оч.
4. "Славия".....7 оч.
5. "Польское Гимн. Общество".....7 оч.
6. "Унион".....4 оч.

II категория

1. "Политехники" .....20 оч.
2. "Любители спорта"...18 оч.
3. "Унион" .....14 оч.

III категория

1. "Политехники" .....13 оч.
2. "Спорт".....11 оч
3. "Любители спорта".....9 оч.

IV категория

1. "Политехники" .....7 оч.
2. "Спорт".....5 оч.
3. "Любители спорта" .....4 оч.

Переходящий Кубок Вешке был вручен команде кружка "Любители спорта", а игрокам этой команды Киевская Футбольная Лига предоставила право ношения памятных жетонов. В этом году был утвержден еще и Приз А.С.Градецкого - члена правления Киевской Футбольной Лиги, для победителя среди команд второго эшелона (вторые команды лучших спортивных организаций). Он был вручен команде кружка КПИ. Кстати победители в каждой из категории были удостоены памятных жетонов.

В общей сложности, в Киевской Футбольной Лиге в 1913 году было зарегистрировано 519 футболистов, хотя в матчах на первенство Киева принимало участие только 320 игроков. То-есть каждый мало-мальски уважаемый себя кружок или общество делом чести считал иметь взрослую и юношескую команды. Кроме вышеперечисленных команд в первенстве города по низшим категориям принимала участие также команда нового киевского кружка **"Вега"**.

Именно с этого времени были заложены основы воспитания юных футболистов, предоставляя им возможность реализовать себя в борьбе с соперниками на футбольных полях. В эти годы появились первые ростки отношения организаторов футбола в городе к детско-юношескому футболу, которые выросли в молодые крепкие деревья в 50-60-ые годы и превратились в могучие деревья в наше время. Никогда в Киеве не забывали, что без воспитания юных футболистов успехов и побед не видать. А начиналось все это еще в начале второго десятилетия прошлого века в губернском городе Киеве.

На пустырях и околицах города гоняли мячи ватаги "диких" команд. Они осваивали любые ровные места, расчищали мусорники. Вместо вбитых палок с картузами на этих "полях" появились настоящие ворота со штангами квадратного сечения, поперечной балкой и металлической сеткой (выражение **"звенят в городе мячи"** появилось от специфического металлического звона при попадании мяча в сетку - **Примеч. автора**). Игрокам "диких" команд, конечно, не на что было купить мячи, форму, бутсы. Ко всему, безусловно, тяжеловато было футболистам из рабочих сочетать и тяжелый труд на заводах и фабриках с регулярными играми и тренировками. И все же игра, полюбившаяся молодежи, привлекала все больше и больше парней с рабочих окраин, с пригородов Киева. Именно в этой среде футбол получил статус самой популярной народной игры, массовое увлечение которой ширилось год от года. Имена талантливых игроков-спортсменов из этих команд все чаще и чаще появлялись в составах лиговых команд - участниц первенства города.

Некоторые из этих "диких" команд пользовались особой популярностью:

- **"Полянка"** (на месте будущего велотрека, ныне наверху ул. Б.Хмельницкого), отсюда позднее вышли такие мастера футбола, как Тютчев и Юкельзон;

- **"Соломенка"** (на месте железнодорожной колонии, ныне район Южного вокзала и ул. Урицкого), которая дала Бойка, Бардадыма, Свиридорвского, Костина, Весеньева;

- **команда поля Яхт-клуба** (на Трухановом острове, где еще с января 1903 года немного более 2 десятин усадьбы Гинтовка были переданы под парк "Эрмитаж"), здесь начинали Хавчин и братья Галеты.

А ведь славились в то время и "дикие" команды Шулявки, Чоколовки и Костопаловки, которые совместно с Соломенкой вели бои в матчах продолжавшихся до изнеможения и заканчивающихся в полной темноте. А что уже говорить о "диких" Подола и Куреневки. Удивительно, мы говорим об этом, начиная с 1913 года, но ведь это имело место, было и продолжалось, пожалуй, до начала 60-ых годов. Только тогда, когда появилось достаточное число футбольных школ и спортинтернатов, это явление постепенно утихло. Хотя групповые встречи на "пятачках", на баскетбольных и волейбольных площадках, так называемая игра в "дыр-дыр" пять на пять, три на три и даже два на два, продолжались еще долго.

До этого времени каких-либо сведений о футбольных баталиях в армейских частях Киевского гарнизона в Киевском военном округе не встречалось (этот военный округ был образован в 1862 г. и в него входили кроме Киевской губернии еще 6 губерний - **Примеч. автора**). Однако следует обратить внимание, что 9 мая в Владимирском-Киевском кадетском корпусе были проведены соревнования по гимнастике, легкой атлетике и фехтованию. На соревнованиях присутствовал командующий войсками Киевского военного округа, генерал-адьютант Н.И.Иванов, который после церемониального марша, поблагодарив кадетов, собственноручно вручил отличившимся призы - серебряные жетоны и... футбольные мячи. Это о многом говорило, и не за горами было то время, когда на армейских спортивных площадках воинских частей и училищ начались футбольные сражения между командами военнослужащих.



Первая команда 3-й Киевской гимназии (сидять слева): Стрелков, Комов, Ивашкевич, Кобец, Веселый; (стоят справа): Маер, Янковский, Галаневич, Гарденин, Клеменов, Белковский

В средине мая на заседании городской комиссии училищ обсуждался вопрос об отсутствии в Киеве площадок для проведения детских игр. Было даже намечены четыре места, которые следовало бы подготовить для проведения таких игр:

- в Царском саду (территория городского сада "Шато-де-Флер");
- на Троицкой площади (недалеко от павильонов промышленной выставки) или на площади перед городскими скотобойнями;
- на Юрковце возле Макарьевской церкви;
- на Трухановом острове (поле "Яхт-клуба") в бывшей усадьбе Гинтовка парка "Эрмитаж".

Комиссия приняла решение ходатайствовать перед городской думой о передаче усадьбы (парк "Эрмитаж") в ее веденье, хотя на это место претендовало (просило в бесплатную аренду) еще в 1910 году Киевское Гимнастическое общество "Русский Сокол". Необходимо было это место уже готовить не только к детским играм, но и для спортивных игр взрослых и, в первую очередь, - футбола. А уже 10 июня газета "Кіевлянинъ" сообщила, что площадки для детских игр во всех четырех местах уже подготовлены, однако о создании новых футбольных площадок для взрослых, конечно, никто так и не позаботился.

Всероссийская промышленная выставка и первая Российская олимпиада в Киеве

В начале второго десятилетия прошлого века в Российской империи решили провести Всероссийскую промышленную выставку. Местом её проведения избрали Киев - в то время крупный губернский город. Был определен и год её проведения - 1913. Определяясь, где именно строить павильоны выставки, организаторы не нашли более подходящего для этого мероприятия места, как Троицкая площадь. Это было незастроенное в то время место между Прозоровской улицей и Прозоровской дорогой, которая пролегла между Госпитальной и Черепановой горами, а также Алексеевским парком на



Территория будущей выставки на карте г.Киева



Вид на центральный вход выставки (почтовая карточка 1913 г.)

склонах Черепановой горы (название этой горы возникло еще в начале XIX столетия, когда киевским губернатором был П.С.Черепанов - именно здесь была его усадьба - **Примеч. автора**).

На этой территории функционировал Троицкий рынок, который занимал большую площадь. А лучшим архитектурным сооружением здесь был Троицкий народный дом (ныне - театр оперетты). Именно возле этого строения лучшие архитекторы Киева и возвели высокохудожественные деревянные и бетонные павильоны.

Секция физического воспитания, спорта и охоты, образованная в Киеве в конце прошлого года, на своем заседании 10 января приняла решение ходатайствовать перед Комитетом Выставки о подготовке специальных призов Выставки для награждения победителей различных спортивных состязаний, которые предлагалось организовать во время проведения Выставки на ее территории, а возможно и с переносом в другие места города. Секцией была даже разработана программа Олимпийских игр во время Выставки. В частности, соревнования на первенство Российской империи по футболу предлагалось перенести в Киев, а для этого начать переговоры с ВФС.

Выставка была открыта 11 июня 1913 года. Среди 24 главных отделов, которые работали на выставке, был и спортивный. Сразу от центрального входа на выставку со стороны Большой Васильковской улицы (позже имела название - ул. Красноармейская) первым справа размещался павильон автомобильного отдела, спорта и охоты.

Для популяризации выставки во время её работы, а именно в августе 1913 года, было запланировано проведение первой Российской олимпиады - комплекса спортивных соревнований по образцу международных Олимпийских игр. В марте 1913 года разрешение Российского Олимпийского комитета на это было дано выставочной секции физического воспитания, спорта и охоты, под почетным председательством самого генерала В.Н.Воейкова.


Вид с центрального входа выставки (почтовая карточка 1913 г.)

Местом проведения Олимпиады была выбрана нижняя площадь выставочной территории, то есть дорожки между павильонами и водоемами. Соревнования по футболу предполагалось устроить где-то тоже на выставке.

В программу Олимпиады были включены 17 видов спорта, которые в то время практиковались в империи, некий прообраз спартакиад советской поры (10 видов составили зачетную группу соревнований, а 7 видов - незачетную). Олимпиаду в Киеве планировали открыть 15 августа и провести в течение 10 дней.

Был избран олимпийский комитет, председателем которого стал А.К.Анохин, а "товарищами председателя" (заместителями) - доктор Е.Ф.Гарнич-Гарницкий и полковник

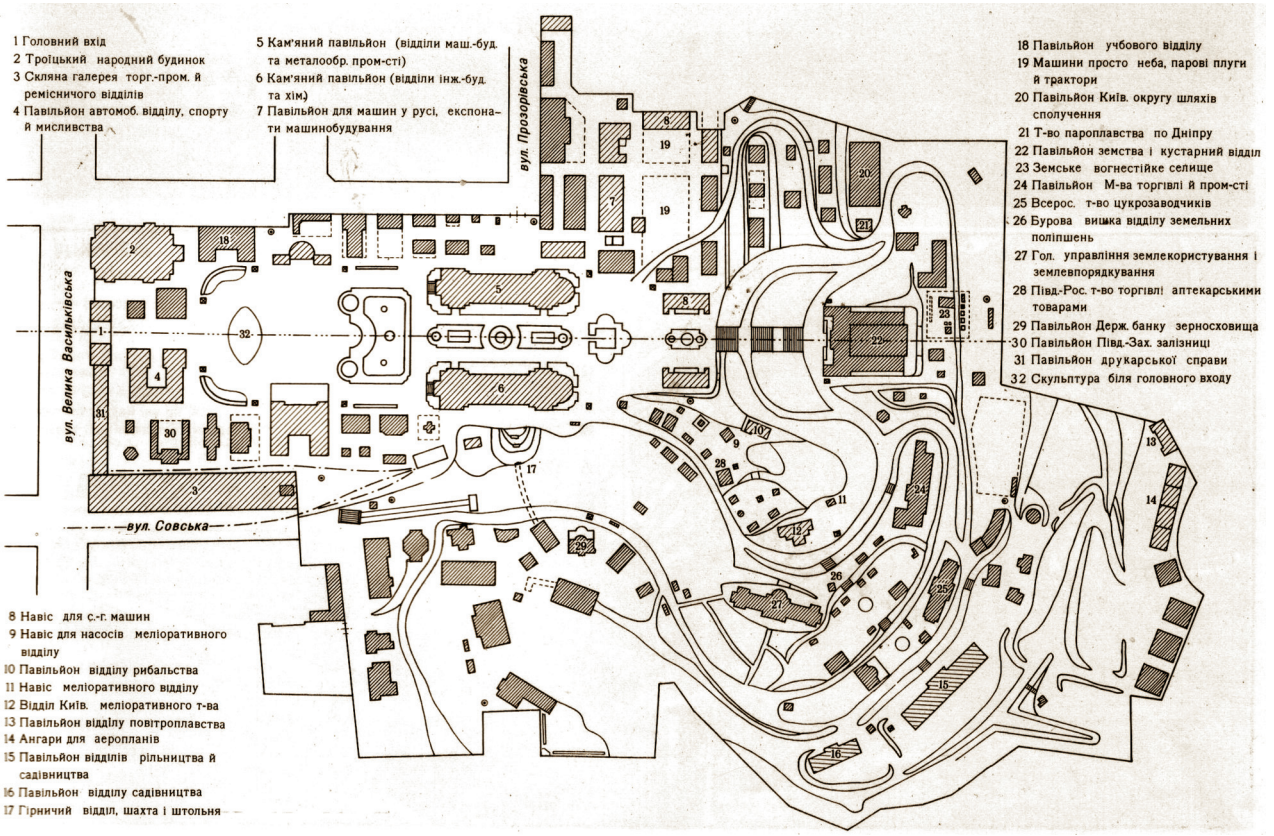

Карта-схема Всероссийской промышленной выставки 1913 г.

Подтверждение изложенного:

Олимпійскія игры на кіевской выставке

"Секціей физическаго воспитанія, спорта и охоты, комитетомъ выставки получено разрешеніе Россійскаго Олимпійскаго комитета на устройство въ Кіеве, во время выставки "Первой Россійской Олимпіады". Олимпійскія игры на выставке будутъ устроены въ августе и продолжатся целую неделю. Местомъ для устройства игръ намечена нижняя площадь выставочной территоріи. Для участія въ олимпійскихъ играхъ будутъ командированы спортсмены отъ ряда гимнастическо-фехтовальныхъ школъ спортивныхъ организацій Россіи. Въ программу состязаній будетъ включена легкая атлетика, упражненія съ гирями, борьба, боксъ, фехтованіе, плаваніе, гребля, стрельба въ цель, метаніе дисковъ, ядръ и т. п. Одновременно съ играми, предполагается устроить на выставке состязаніе по игре въ футболъ на первенство въ Россіи.

(Газета "Кіевлянинъ", 1913 г., № 92, 2 апреля)

Г.А.Хорджевский, среди членов комитета были уже известные нам К.А.Клечинский и А.Ф.Коваржик. На общем собрании этого комитета был утвержден образец олимпийской медали в память первой Российской олимпиады, и было направлено в установленном порядке ходатайство о разрешении на ее использование. Было принято решение пригласить к участию в Олимпиаде членов всех спортивных обществ, сокольских организаций, а также представителей военных частей и учреждений, спортивные организации Финляндии. В целях облегчения проезда в Киев спортсменов решено возбудить ходатайство о бесплатном проезде в

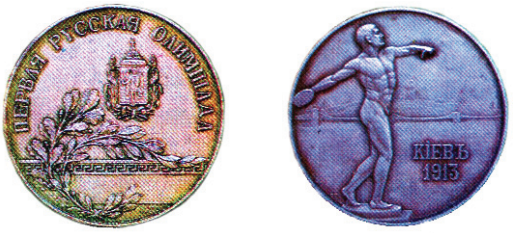

Памятная медаль к I-й Олимпиаде Российской империи 1913 г. в Киеве

Киев всех участников Олимпиады. Также решено обратиться к учебным ведомствам с ходатайством об освобождении от занятий во время олимпиады всех учащихся.

Подтверждение изложенного:

Всероссійская выставка в Кіеве

"Программа 1-й Россійской олимпіады въ Кіеве уже составлено. Все русскіе спортсмены получаютъ возможность участвовать на первых большихъ спортивныхъ состязаніяхъ по образцу международныхъ олимпійских игръ. Олимпіада откроется 15-го августа и продлится 10 дней...

...Спортивной секціей избранъ олимпійскій комитетъ....

...Общее собраніе олимпийскаго комитета утвердило образецъ россійской олимпійской медали. Ко времени устройства олимпіады приуроченъ розыгрышъ футбольныхъ перенствъ Россіи. Розыгрышъ этотъ производимый до сихъ поръ частично въ разныхъ городахъ имперіи, произойдетъ теперь целикомъ въ Кіеве при участіи представителей 15 городовъ, входящихъ въ составъ Союза.

Въ настоящее время правленіе выставки озабочено подписаніемъ места для устройства олимпійскихъ игръ. Ведутся переговоры съ владельцами "Спортивнаго поля". Скаковое Общество предоставляетъ Сырецкій ипподромъ для олимпіады."

(Газета "Кіевлянинъ", 1913 г., № 152, 4 июня)

Практически все ходатайства были удовлетворены, однако правительством Российской империи на проведение Олимпиады не было выделено ни копейки. Обратились, было к главе Киевской Думы И.Н.Дьякову, но тот ответил, что "олимпиада - частное дело и нас не касается".

Почему-то не заинтересовались возможностью прославиться и руководители Всероссийской промышленной выставки. Так что пришлось бить челом меценатам - купцам да промышленникам.

9 июля на заседании олимпийского комитета были утверждены типы медали и жетона Олимпиады, а также был объявлен конкурс на разработку диплома. И на этом заседании был окончательно решен вопрос о переносе дня открытия Олимпиады на 20 августа, так как оказалось, что на 18 августа в Киеве давно был запланирован слет спортивных организаций "Сокола". Закрытие Олимпиады запланировали на 30 августа.

Однако у организаторов Олимпиады сомнений насчет места ее проведения не было. Киев имел пригодный для проведения таких комплексных соревнований стадион, а именно "Спортивное поле". Но до конца июня правление выставки не подписывало контракт с владельцами этого стадиона. Под угрозой было окончание работ по приготовлению поля и переустройству трибун. К тому же, еще в феврале на "Спортивном поле" позади трибун уже готовилась еще одна площадка, размерами 60х80 м, на которой планировалось проводить матчи по классу "С" (третьих команд).

Но все кончилось миром, по подписанному контракту к 5 августа должны были быть расширены трибуны, а к 26 июля должно было быть приведено в надлежащий вид поле. И стадион к дню открытия был готов.



Значки Первой Олимпиады Российской империи 1913 г. в Киеве

Именно на нем и состоялись основные турниры Олимпиады. Но некоторые соревнования проходили и в павильонах выставки и на её территории. Кто бы тогда мог подумать, что именно месту, где проходила выставка, суждено будет стать главным спортивным ядром Киева в будущем.

Торжественное открытие первой Российской олимпиады 1913 года в Киеве состоялось 20 августа. За день до этого была проведена и генеральная репетиция этой церемонии в 3 часа дня на "Спортивном поле", а также проведено

заседание судейских комиссий в помещении гимнастического общества "Сокол". Всем участникам соревнований и судьям были розданы значки участников соревнований, без которых их на арены соревнований без билетов не пропускали.

Объявление:

СЕГОДНЯ ВЪ 11 $^{1}/_{2}$ Ч. ДНЯ
ТОРЖЕСТВЕННОЕ ОТКРЫТИЕ
ПЕРВОЙ РОССІЙСКОЙ ОЛИМПІАДЫ
на "Спортивномъ поле"
(Львовская ул - по Дикой ул.)
ПОРЯДОКЪ ДНЯ: 1) Парадный выходъ участниковъ. 2) Молебствіе.
3) Открытіе стадіона. 4) Состязанія по разнымъ видамъ спорта одновременно.

(Газета "Кіевлянинъ", 1913 г., № 228, 20 августа)

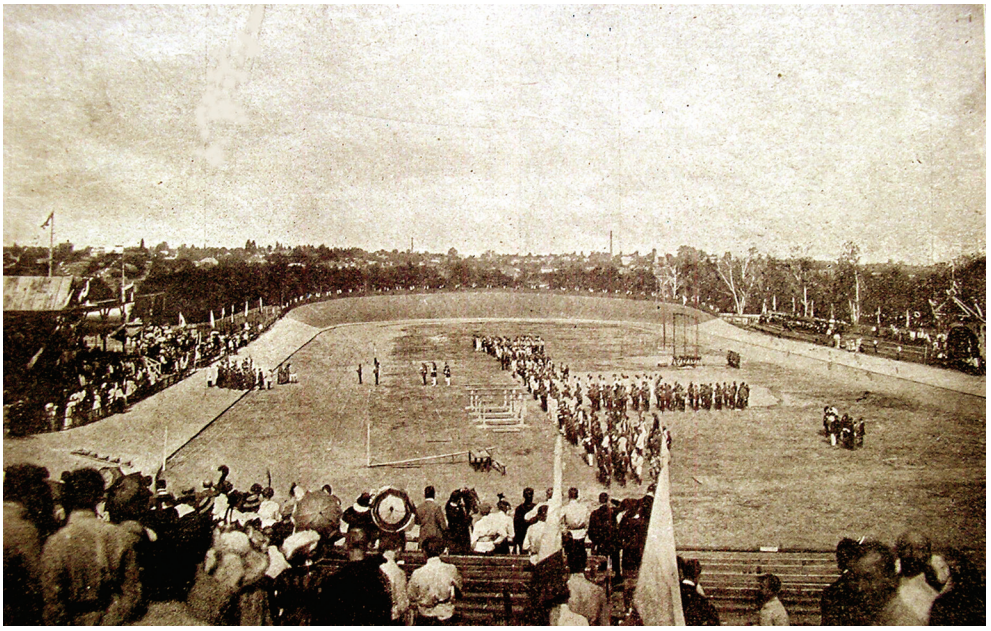

"Спортивное поле" в день открытия Олимпиады 1913 г.



Парад участников I Всероссийской Олимпиады 1913 г. в Киеве на "Спортивном поле"
(вторая группа участников - сборная Киева по футболу)

Следует отметить, что организаторы выставки, чтобы покрыть свои расходы, вынуждены были заломить за входные билеты на "Спортивное поле" невероятную по тому времени цену: 2 рубля с взрослых и 1 рубль с учеников гимназий. Хотели, было запросить по 100 рублей и за лицензии с фотокорреспондентов, но потом потребовали с них лишь оплату "натурой" - по одному отпечатку с каждого кадра - "для истории".

С футбольным турниром Олимпиады приключился конфуз. Ожидался приезд сборных Санкт-Петербурга, Москвы, Одессы, Харькова, Николаева и других городов. Но по причине, уже описанной выше, они не приехали. И пришлось ограничиться встречами четырех киевских команд - "Любители Спорта", "Политехники", "Славия" и "Спорт", которые, естественно, не вызвали достаточного спортивного интереса, присущего соревнованиям такого ранга. Все это, к сожалению, походило больше на театрализованное представление, чем на спортивные соревнования.

Объявление:

ПЕРВАЯ РОССІЙСКАЯ ОЛИМПІАДА

СПОРТИВНОЕ ПОЛЕ

27 и 28-го августа

СОСТЯЗАНІЯ ПО ФУТБОЛУ

Начало въ 2 час дня.

Билеты продаются въ кассе "Спортивнаго поля"

(Газета "Кіевлянинъ", 1913 г., № 235, 27 августа)

Футбольный турнир Олимпиады 1913 года был проведен на "Спортивном поле" 27 и 28 августа. В первый день в полуфинале встретились по парам команды: "Славия" -"Спорт" и "Политехники" - "Любители спорта". Во встрече первой пары в процессе интересной игры, показанной обеими командами, победа досталась "Славии" - 4:3, а во встрече второй пары команд игра была еще более напряженной. Первый тайм заканчивается победой "Любителей спорта" - 2:1. Мало того, после перерыва они увеличивают счет до 3:1, но их силы уже были на исходе. Команда просто выдохлась и пропустила один за другим четыре гола. Окончательный счет - 5:3 в пользу политехников.



Футболисты Киева на открытии Олимпиады 1913 г.

На следующий день вначале состоялся матч за третье место между "Спортом" и "Любителями спорта", который закончился убедительной победой последних - 6:2 (3:2). А вот финальный матч был очень драматичным. Очень хорошо играющая "Славия", которая уже на 15-й минуте повела в счете, в начале второго тайма осталась вдесятером (один из нападающих из-за серьезной травмы покинул поле), но продержалась почти до конца матча. Однако в самом конце игры политехникам удается сравнять счет. Результат матча - 1:1, но обессиленные игроки "Славии" от дальнейшей борьбы отказываются, и победителями первой Российской олимпиады формально становится команда "Спортивно-Гимнастического Кружка при Киевском Политехническом Институте". И как писал журнал "Русский спорт" (№39 за 1913 г.) *"участники этих команд* (то-есть и выступавших в футбольном турнире - **Примеч. автора**) *получили соответственно также золотые, серебряные и бронзовые медали олимпийского образца"*, а команде "Политехников" был вручен приз победителя - большой Серебряный Кубок.



Наградной жетон победителям Олимпиады

Результаты встреч футбольного турнира первой Российской олимпиады 1913 года:

$^1/_2$ финала

"Славия" - "Спорт" - 4:3

"Политехники"-"Любители Спорта" - 5:3

матч за 3-е место

"Любители Спорта" - "Спорт" - 6:2

финал

"Политехники" - "Славия" 1:1, +:-

Кроме официального футбольного турнира ко дню закрытия первой Российской Олимпиаде 1 сентября были приурочены некоторые лиговые матчи чемпионата Киева 1913 года, которые были проведены как на "Спортивном поле", так и на площадке Политехнического института.

После окончания первой Олимпиады Российский Олимпийский Комитет принял решение вторую Олимпиаду провести в Риге на следующий год. Однако долгое время Рига молчала и официального извещения о желании взять на себя организацию Олимпиады 1914 года не давала. В сентябре в Риге состоялось собрание представителей рижских спортивных обществ для решения этого вопроса, на котором было решено от организации этих соревнований в 1914 году отказаться, так как сравнительно короткий срок не давал им возможности устроить Олимпиаду надлежащим образом, и ходатайствовало о разрешении переноса соревнований на 1915 год. Но на следующий день там же в Риге состоялось собрание членов спортивного общества "Аматор", которое приняло решение провести все же Олимпиаду во чтобы-то ни стало в 1914 году, несмотря на отказ других обществ, а для соревнований "приспособить" поле этого общества.

Подтверждение изложенного:

Всероссійская выставка в Кіеве

Футбольная состязанія на первой Русской олимпіаде

"Не смотря на то, что не одинъ изъ видовъ спорта не получилъ въ Россіи такого широкого распространенія, какъ футболъ, на кіевской Олимпіаде футбольныя состязанія были самыми неудачными. Записались лишь четыре кіевскія команды, игра которыхъ не могла возбудить интереса благодаря общему низкому уровню кіевскіхъ игроковъ. 27 августа на "Спортивномъ поле" играли две пары: "Славія" - "Спорт" и "Политехники" - "Кружокъ любителей спорта". Первыя две команды не дали интересной игры: борьба шла безъ большого перевеса въ какую-либо сторону и окончилась съ результатомъ 4:3 въ пользу "Славіи".

Встреча "Политехниковъ" съ "Кружком" была гороздо оживленнее и эти команды въ первой половине матча дали картину интересной борьбы. Линія форвардов "Кружка" очень недурно комбинируетъ на середине поля, но у ворот противниковъ теряется и упускаетъ много удобныхъ моментовъ.

У "Политехниковъ" не замечается хорошей осмысленной игры: ихъ спасаетъ энергія большинства игроковъ команды, порою доходящая до грубости приемовъ, всегда нежелательной.

Первый хавтайм кончается со счетомъ 2:1 въ пользу "Кружка". После перерыва форварда "Кружка" проводятъ несколько недурныхъ комбинацій и улучшаютъ счетъ - 3:1. Однако, после этой удачи "Кружок" начинаетъ выдыхаться и больше не можетъ выдержать быстрого темпа игры "Политехниковъ", которые забиваютъ одинъ за другимъ 4 гола. Игра кончается победой "Политехниковъ" съ общимъ счетомъ 5:3.

28 августа первой парой играли побежденные накануне команды "Спорт" и "Кружок любителей спорта". Их вялая игра оживляется къ концу первого хавтайма. Нападению "Спорта" удается загнать на 30-й минуте одинъ мячъ въ ворота противниковъ. Форварда "Кружка" показываютъ довольно хорошую игру и за 8 минутъ три раза проводятъ мячъ въ ворота "Спорта".

За две минуты до перерыва, "Спорту" удается схватить одинъ шаръ, но все же счет 3:2 въ пользу "Кружка". После перерыва "Кружок" нападает энергичнее и вся игра проходитъ съ большимъ перевесомъ на его стороне. Прекрасно играютъ оба бека, голькиперъ и левый край нападения. Игра оканчивается со счетомъ 6:2 въ пользу "Кружка".

Во второй паре боролись изъ-за первого места команды "Политехниковъ" и "Славія". Съ самого начала недурную игру показываетъ нападеніе "Славіи", забивающее на 15-й минуте первый мячъ въ ворота "Политехниковъ". Дальнейшему успеху "Славіи" кладется грань хорошей игрой голькипера Оттена. Вторую половину игры "Славія" играетъ въ составе 10 человекъ, безъ форварда, подбитого бекомъ "Политехниковъ". Нападеніе "Славіи" ослабеваетъ и вся команда уходитъ въ защиту. Превосходную игру показываетъ голькиперъ Шило и правый бекъ Нагель. Однако, незадолго до конца "Политехникамъ" удается прорвать защиту "Славіи" и сравнять счетъ. Игра оканчивается въ ничью (1:1). Отъ продолженія ея "Славія" отказывается и первенство достается "Политехникамъ".

Изъ всехъ командъ Кіева наилучшее впечатленіе производитъ "Славія", игра которой отличается осмысленностью. Недурно играетъ вся линія хавбековъ, умеющая поддержать нападеніе. Вся линія форвардовъ недурно проводитъ комбинаціи. Особенно хороши оба края, обладающіе сильнымъ бегомъ. Очень хорошъ правый бекъ и голькиперъ".

Ю. Л.

(Газета "Кіевлянинъ", 1913 г., № 238, 30 августа)

Создание Киевской коллегии футбольных судей

Прежде чем рассказать об этом событии в футбольной жизни города, нельзя обойти вниманием вопросы "дикого" футбола и, конечно, вопросы судейства матчей.

Как и сейчас, так и в те времена и футболисты, и болельщики основную долю вины за поражение своей команды чаще всего возлагали на рефери. Сами футболисты могли за игру совершить не один десяток грубейших ошибок, но судья, по их мнению, не имел права хотя бы на одно упущение.

Конечно, в те годы судейство в некоторых случаях было предвзятым. Особенно это касалось боковых судей, которые многие годы назначались из представителей тех. команд, на чьем поле проводился матч. Случалось, что судья в поле вынужден был удалять своих коллег на линии из-за явной их необъективности. Хорошие же судьи, к сожалению, лишь изредка получали благодарственные слова, чаще с ними расплачивались площадной бранью вперемешку с рукоприкладством.

Да и не только болельщики и футболисты, но и тренеры, руководители и организаторы футбола не считали для себя зазорным пре людно высказать арбитру свое личное мнение о нем, а некоторые свою точку зрения подкрепляли и с помощью рук.

Конечно, это порождало колоссальную текучесть кадров, и нужно было быть большим любителем острых ощущений, чтобы надолго связать свою судьбу с судейским свистком. Отсутствие защиты чести и достоинства судей, частая смена кадров не могли способствовать росту квалификации арбитров. А это, естественно, очень сильно тормозило развитие футбола.

Если многие судьи сами плохо разбирались в тонкостях правил, то в то время большинство игроков вообще имело поверхностное представление о них. Как иронически писал в то время Г.А.Дюперрон *"... часто кажется, что игроки считают мяч совершенно ненужной принадлежностью игры, что им гораздо веселее играть по ногам противника, нежели по мячу"*.

Заметный прогресс в судейском деле наметился с возникновением сначала в Одессе, а потом в Москве постоянно действующих Коллегий футбольных судей.

С историей проведения первой Всероссийской Олимпиады 1913 года связано также еще одно значительное событие в жизни и Киева - создание Киевской городской коллегии футбольных судей. На специальном совещании Киевской Футбольной Лиги был избран временный комитет коллегии, которому было поручено подготовить проект ее устава. Согласно этому уставу члены коллегии подразделялись на постоянных судей и кандидатов в постоянные судьи. Из числа постоянных судей избирался председатель коллегии и секретарь. Несколько позднее ввели категорию почетных судей. А уже в следующем году была проведена своеобразная аттестация всех, кто вошел в судейскую коллегию. Тем, кто "выдержал" испытания на звание рефери, даже выдавали свидетельства. Отрадно, что коллегия судей в Киеве была создана раньше, чем в Санкт-Петербурге, где это произошло уже 18 июня 1914 года, а устав этой коллегии был утвержден общим собранием петроградских судей только 5 февраля 1915 года. Судей постоянно не хватало и коллегии с большим трудом удавалось завершать чемпионаты Киева.

Однако под стать поведению футболистов вели себя на трибунах и болельщики. Известно было достаточно много случаев, когда арбитры вынуждены были прерывать или даже вообще прекращать матчи из-за безобразного поведения спортсменов и болельщиков. Частенько, в целях безопасности судей и гостей на матчах, их приходилось сопровождать до транспорта при содействии полицейских.

Дисквалификации нарушителей спортивной и чисто человеческой этики в те годы, включая и пожизненные, были настолько частыми, что, казалось, скоро некому будет иг-

рать в клубах. Однако и даже это не могло удержать хулиганов на поле от перехлестывающих через край эмоций. Не случайно же среди футболистов популярным был афоризм: "Кто в футбол не играл, тот в больнице не лежал".

Вот таким был футбол в те времена, когда только учились и пробовали играть. Но, скорее всего, все же эта жестокость проистекала больше от отсутствия мастерства, чем от желания грубить.

Матчи сборной Киева 1913 года

Этой весной Киевская Футбольная Лига получила приглашение от созданной в сентябре 1912 года Николаевской Футбольной Лиги провести в Николаеве матчи сборной Киева с николаевскими клубами. Приглашение было принято. Были согласованы даты матчей - 25 и 26 марта. Однако в Николаев под вывеской сборной Киева было решено послать сильную и, главное, сыгранную команду "Политехников", так как по проведенным 17 марта матчам для определения состава сборной Киева так и не удалось сформировать полноценную команду.

Соперником киевлян была определена лучшая команда города - "Атлетик-клуб" (ранее хорошо известная под названием "Зебра" - в 1908-12 гг.). Первый матч закончился ничейным результатом - 1:1 (голы забили: у киевлян - Калашников, у николаевцев - Рябов). На следующий день киевляне выступили еще более успешно - 2:0 (голы забили - Калашников и Гуляницкий).

Известен полный состав "Атлетик-Клуба" Николаев: Клинч - Бейт, Верман - Дмитриев, Севастопольский, Гритуценко - Винер, Циглер, Панкохе, Рябов, Саллоники. Во втором матче на воротах стоял Сибер, в защите - Збинский, а Бейт играл в нападении.

А в составе "сборной Киева" пресса выделила, естественно, Оттена, а также Заборовского.

После окончания этих матчей на традиционном в то время банкете киевляне пригласили николаевских футболистов осенью в Киев.

Подтверждение изложенного:

"25 марта состоялось открытие футбольного сезона и матч между 1 тимом Киевского Спортивного Кружка (первой сборной командой в лице лучшей команды Киева - "Политенхников" - Примеч. автора). Сезон был открыт николаевским градоначальником, контр-адмиралом Мязговским, давшим мяч на центр поля... а оркестром Прагского полка был сыгран встречный марш.

Инициативу нападения в первые минуты берет на себя "Атлетик-клуб". Вскоре энергия играющих сторон падает и игра ведется вяло. На 33 минуте форварда николаевцев прорываются к голу противников и, благодаря оплошности их правого бека, помешавшему гольману перенять мяч. 2-й халфтайм ведется также в вялом темпе. На 24 минуте Калашников вбивает ответный голь в ворота николаевцев.

2-й день принес полную победу киевской команде, она играла положительно концертно. Не было особенно красивых ударов, из отдельных игроков никто не бил на эффект, но вся игра производила впечатление, точно играло не 11 человек, а один. Планомерность, пассировка, игра гольмана и других была великолепна. 1-й голь через 23 мин. вбивает Калашников. 2-й голь корнером вбивает центр-хавбек Гуляницкий на 31 мин. во 2-м хафтайме. Бейт играет форвардом, но и это не изменяет положения игры. Матч кончается результатом 2:0 в пользу киевлян. Реферировал Герд 1."

"Трудовая газета" (Николаев) №1176 за 28.03.1913 г.
Информацию об этих матчах опубликовал и журнал "Русский спорт" №14.



Анонс матчей сборной Киева в Москве в 1913 г.

Еще в марте на заседании Киевской Футбольной Лиги было принято решение хорошо подготовиться к матчу-реваншу сборной Киева в Москве 16-18 апреля. Даже отказали одесской "Флориде" поиграть в Киеве в это время. Так как определить кандидатов в сборную Киева на поездку в Москву в матчах между шестью киевскими командами 17 марта практически не удалось, то сборную команду города определило правление Лиги и представители команд. Каких-то серьезных изменений по сравнению с прошлым годом не произошло.

Безусловно, поездка планировалась, как матч-реванш с московской командой КФС (Кружок футболистов "Сокольники") и все договоренности проводились именно с этим кружком. По предложению руководства КФС матчи было запланировано провести на поле Замоскворецкого клуба спорта (ЗКС), поэтому второй матч должен был быть проведен уже с командой этого клуба.

Матчи были широко проанонсированы в московских газетах, при этом киевская команда была представлена не иначе, как "сборная команда Киевской Футбольной Лиги". Матчи собрали огромное по тому времени количество зрителей. 16 апреля сборная Киева провела свой первый матч очень собранно и в напряженной борьбе одержала победу над командой КФС со счетом 1:0. А ведь в состав этой команды входили игроки сборной Москвы А.Филиппов, Житков, Лопухов, Макарьевский, Баранов, Н.Севостьянов и Н.Денисов. Судил матч В.И.Савостьянов.

18 апреля во втором своем матче в Москве с командой ЗКС киевляне смогли доказать, что уровень киевского футбола не ниже московского, и одержали очень трудную, но заслуженную победу над одной из лучших команд Москвы того времени - 2:1. Справедливости ради, следует отметить, что в состав ЗКС - второго призера первенства Москвы 1911 года и третьего призера 1913 года, входили игроки сборной Москвы - С.Филиппов, В.Житарев, Д.Воздвиженский, В.Сысоев, С.Бабыкин, С.Романов, Эрвинг и Эдж. Судил матч Л.С.Смирнов.

Как видите, игрокам сборной Киева пришлось сражаться со "звездами" московского и российского футбола тех лет. Фактически это был первый триумф киевского футбола на всероссийской арене, и в дальнейшем разговоров о провинциальности футбола древней столицы Российской империи уже не велось.

5 октября в Киев приехала команда Николаевского Спортивного Клуба, образованного 21 марта 1913 г. на основе недавних соперников сборной Киева - "Атлетик-клуба", и вошедшего в состав Всероссийского Футбольного Союза еще в 1912 году под названием "Николаевский Спортивный Клуб". Это был единственный официально утвержденный клуб в Николаеве (созданная в 1912 году Николаевская Футбольная Лига, состоящая из 7 команд клубов и кружков, не могла стать членом ВФС, так как все эти клубы и кружки были неофициальными. Они не имели утвержденных по российским законам уставов - **Примеч. автора**). А команды, входящие в состав Киевской Футбольной Лиги - члена ВФС, имели право встречаться только с командами футбольных организаций - членов ВФС. В принципе все равно Николаевский Спортивный Клуб был сильнейшей, если не единственно сильной, командой Николаева в то время.

После победы в первый день над "Политехниками", на следующий день николаевцы в матче со сборной Киева проиграли 1:4. И это не удивительно, так как в сборной Киева играло более половины иностранцев - чехов из "Славии".

18 октября Санкт-Петербургская футбол-лига командировала в Киев одну из лучших своих команд класса "Б" - "Кречет", которая должна была сыграть со сборной Киева и с одной из лучших клубных команд города. С командой не удалось выехать любимцам публики - финнам Р.Лааксонену и И.Ихолайнену, а также П.Орлову, С.Корнюшенко и И.Гарфункелю.

После победы в первый день над командой киевского кружка "Спорт" - 5:0, уже через день, 22 октября на "Спортивном поле" в 2 часа дня состоялся матч сборной Киева и команды "Кречет" Санкт-Петербург. В газете "Кіевлянинъ" за 23.10.1913 г. впервые был опубликован состав сборной Киева по футболу. Вот как выглядела эта сборная в конце 1913 года:

		Оттен "Политехники"		
	Зборомирский "Политехники"		Нагель "Славия"	
	Поляков "Унион"	Гуляницкий "Политехники"	Якобсон "Любители спорта"	
П.Вешке "Спорт"	Калашников "Политехники"	Мельников "Политехники"	М.Вешке "Спорт"	Козловский "Славия"

"Кречет" играл в том же составе, что и в матче со "Спортом", а именно: Монахов - Косолапов, Деревягин - Фафурин, Зайцев, Васильев - Крупнов, Лопатин, Ушаков, Разореньев, Мальцев.. Снова в начале игры лучше выглядели киевляне, но пропустили гол первыми. Однако тут же Макс Вешке сравнял счет. А вскоре его брат Павел Вешке вывел сборную Киева вперед. Затем второй раз отличился Макс Вешке - 3:1 и, наконец, Мельников головой еще больше увеличивает разрыв в счете. Вторая половина игры проходила в равной борьбе. Сборная Киева, возможно, достигла бы и большего, но некоторое время играла десятью игроками, так как из-за серьезной травмы поле покинул Поляков. Матч так и закончился. Победила сборная Киева - 4:1. По этому результату можно было судить о силе этой сборной, которая, конечно, уже играла на уровне передовых команд северной столицы Российской империи.

Есть сведения, что в этом году сборная Киева сыграла еще и со сборной Курска - 1:0, но, к сожалению, автору не удалось найти каких-либо материалов тех лет, подтверждающих это.

Междугородние матчи киевских команд

Одним из первых междугородних матчей киевских команд был матч 24 марта в Харькове между киевской "Славией" и местным "Фениксом". К сожалению, не смогли в Харьков поехать лучшие игроки "Славии" Нагель и Видтман, а также Васильев. Вместо них выехали Георгиев, Якобсон и Александров. "Славия" пропустила первый гол уже на первой минуте матча, а вскоре из-за несогласованных действий в защите Тамарова и Якобсона, и второй мяч влетает в ворота киевлян. Однако все же еще в первом тайме Пшеничке удается отыграть один мяч. Во втором тайме тому же Пшеничке удается забить и второй мяч, тем самым сравнять счет в матче. Но далее штрафной недалеко от ворот киевлян "зарабатывает" Витачек-2 и сильно пробитый мяч вратарь Шило не удерживает в руках. Вскоре еще один мяч залетает в ворота "Славии" и, в конце концов, матч заканчивается поражением киевлян со счетом 2:4. Среди киевских игроков пресса отметила хорошо сыгравшего игрока "Славии" Кабачека.

Киевский кружок "Спорт" 8 и 9 июня в Гомеле провел два матча с местной одноименной командой "Спорт". Матчи проходили на очень маленькой площадке, вплотную окруженной забором. Первый матч закончился вничью - 1:1 (гол у киевлян забил П.Вешке, а его брат М.Вешке пробил штрафной удар прямо в руки вратарю). Судьей в этом матче был гомельчанин Линецкий.

Во втором матче, отдохнувшие и приспособившиеся к полю киевляне, забили в ворота белорусских футболистов четыре безответных мяча (три гола на счету Майзелиса и один -

того же П.Вешке). В этом матче в воротах киевлян стоял полузащитник Латти, но ему практически не пришлось участвовать в игре, так как киевляне мяч к своей штрафной площадке на протяжении всего матча не подпускали. Кстати во втором матче судьей в поле был киевлянин Зборомирский. Известен полный состав киевского "Спорта" в этом матче: Латти - Лутков, Сидоров - Юдович, А.Вешке, Добровольский - П.Вешке, Майзелис, М.Вешке, Флит, Либман.

5 октября лучшая командой Киева - "Политехниками" встретилась с приехавшей командой Николаевского Спортивного Клуба - сильнейшей командой в Николаеве. На удивление киевлян гости выиграли этот матч 2:1, тем самым взяв реванш за весеннее поражение в Николаеве.

20 октября на "Спортивном поле" команда киевского кружка "Спорт" принимала одну из лучших команд класса "Б" Санкт-Петербургской футбол-лиги - "Кречет". "Спорт" выступал в составе: Соколов - А.Вешке, Сидоров - Галецкий, Вильсон, Юдович - Васильєв, Лиман, М.Вешке, Майзельс, П.Вешке.

В начале игры преимущество было у киевлян, однако петербуржцы играли техничнее и выглядели более сыгранной командой, играющей с подъемом и энергией, с хорошим подбором сил. Киевлян оба тайма не покидало волнение, им очень хотелось хорошо сыграть. Защитники Александр Вешке (секретарь КФЛ) и Иосиф Сидоров (студент университета) от волнения не справились с атаками гостей. У братьев Макса и Павла Вешке (гордости киевского спорта) на этот раз игра в нападении не клеилась. И уже в первом тайме петербуржцы забили три гола, два из которых, из-за явных оплошностей игроков "Спорта". И хотя на поле ни одна из команд не показала явного преимущества, все же при более-менее равной игре "Кречет" победил - 5:0.

Решение о строительстве лучшего в империи стадиона

Информация, которая приведена ниже, настолько интересна, что было сразу решено привести ее полностью, без сокращений. Дело в том, что нас многие годы "кормили" небылицами о том, что пролетарские вожди и их ставленники на местах вдруг решили в начале 20-х годов построить в Киеве настоящий стадион и даже указали "своим перстом" на место, где его строить. Увы, это не так! Идея построить стадион возле павильонов Всероссийской промышленной выставки возникла значительно раньше, еще в 1913 году сразу после закрытия этой выставки, о чем свидетельствует нижеприведенная статья в газете "Кіевлянинъ", а также подтверждается и фактами, приведенными при последующем изложении материала.

Познавательная информация:

Въ міре спорта

"По сведеніямъ петербургскихъ газетъ Кіевъ въ настоящее время накануне постройки грандіозного стадіона по образцу Стокгольмскаго или Берлинскаго, и опережаетъ, такимъ образомъ какъ и Петербургъ, такъ и Москву, которые только мечтали объ этомъ. Вопрос объ устройстве стадіона близокъ къ окончательному решенію. За дело взялось Кіевское общество содействія физическому развитію и спорту, во главе которого стоятъ: кіевскій городской голова И.Н.Дьяковъ, доктор Гарничъ-Гарницкій, А.Вешке и др. Место стадіона намечено у госпітального спуска, представляющаго глубокую котловину, на дне которой и педполагается устроить площадь стадіона. Склоны будутъ использованы для возведенія амфитеатра трибунъ на 50 тысячъ зрителей. Средства для этого дорогого обо-

рудованія будутъ получены путемъ выпуска акцій при ближайшемъ содействіи кіевскаго городского управленія. Кроме того, предпріятіе будто бы будетъ субсидировано некоторыми видными деятелями Кіева. Конечно, нельзя не приветствовать прекрасного начинанія, но несколько неясными остаются два очень важныхъ пункта: не слишкомъ ли рано для Кіева устраивать свой стадіонъ, который въ данное время могъ ды быть уместенъ лишь въ Петербурге, а пожалуй въ Москве или Риге.

Въ столицахъ въ теченіе сезона происходитъ рядъ грандіозныхъ состязаній по всемъ видамъ спорта, какъ всероссийскихъ, такъ и международныхъ, какъ первенства Европы и даже міра. Спортивная же жизнь Кіева пока еще настолько слабо развита, что почти все время стадіонъ будетъ пустовать, и очень много времени пройдетъ, раньше, чемъ Кіевъ въ этомъ отношеніи станетъ на ряду съ обеими столицами. Кроме того, въ настоящее время устроители стадіона врядъ ли тогутъ разчитывать, что даже самое интересное состязаніе привлечетъ на стадіонъ хотя бы 5 тысячъ зрителей, - т. е. одну десятую часть всехъ местъ.

Даже такія исключительно интересныя, грандіозныя и торжественныя состязанія, чемъ те, что происходили въ нынешнемъ году на Олимпіаде, привлекли на "стадіон" поразительно небольшое количество зрителей - не более двухъ тысячъ (кроме дня открытія). Между темъ въ Петербурге совсемъ заурядное состязаніе, какъ матчъ какихъ-нибудъ местных футбольныхъ клубов, привлекаетъ на поле порою огромное количество зрителей - тысячъ пять-шесть".

(Газета "Кіевлянинъ", 1913 г., № 342, 12 декабря)

1914

Во Всероссийском Футбольном Союзе

Еще до очередных перевыборов во Всероссийский Футбольный Союз (ВФС) его первый председатель А.Д.Макферсон, сославшись на занятость, сложил с себя полномочия. Вопрос о его приемнике подтолкнул городские Лиги двух столиц империи к закулисным переговорам, где ставилась только одна цель - недопущение на ключевые посты в ВФС представителей периферийных Лиг. Им удалось найти взаимопонимание и определить свой единый вариант состава Комитета Союза.

Однако на выборах, которые проходили 7 апреля в Харькове, москвичи отступили от достигнутых ранее договоренностей и завладели большим количеством портфелей. А в дополнение к этому, наконец-то в состав Комитета вошли представители Киева, Одессы и Орехова. Доминирующая роль северной столицы была утрачена, что вызвало бурю негодования у петербуржцев. Председателем ВФС был избран москвич Р.Ф.Фульда.

Окончательно была определена и программа деятельности ВФС. Первенство Российской империи было решено провести между двумя регионами - северным и южным. Розыгрыш первенства по южному региону был поручен Южно-Русскому отделу ВФС.

Третий чемпионат и вторая Олимпиада Российской империи

Из-за этих скандалов, раздирающих ВФС, и извечной их спутнице неразберихе очередное первенство России фактически не было окончено, а вернее и не начиналось, во всяком случае, на юге. Снова должно было проводиться предварительное определение

чемпионов Юга и Севера Российской империи с последующей встречей их в финале для определения уже чемпиона Российской империи. Известно, что участники чемпионата Юга России были разбиты на два района: западный (7 команд) и восточный (5 команд), которые должны вначале были определить своих победителей. Сборная Киева была включена в Западный район и начинала с 1/8 финала, где ее соперником должна была быть сборная Чернигова. Однако состоялся ли этот матч, планируемый на июль-август, неизвестно. Начавшаяся 19 июля 1914 года война между Германией и Российской империей, безусловно, не могла не сказаться на свертывании многих спортивных планов, в том числе и, конечно, в Киеве.

Назвать же первенством Российской империи турнир сборных Москвы, Риги и Ревеля (ныне - Таллинн) в рамках второй Российской олимпиады в Риге с 6 по 22 июля, конечно, нельзя. Москвичи были явно сильнее латышей и эстонцев. Петербуржцы же по отмеченным выше причинам игнорировали этот турнир явно с целью не дать повода считать его чемпионатом России. Футбольные же сборные южных городов эту Олимпиаду проигнорировали из-за финансовых соображений. Кстати, ни всероссийских чемпионатов, ни Олимпиад больше в Российской империи не было. История этой сверхдержавы заканчивалась, однако не за горами начиналась история другой империи - СССР, но об этом в следующей главе книги.

И еще одно событие следует отметить: в 1914 году сборная Российской империи 12 июля провела последний в своей истории матч - со сборной Норвегии 1:1. За восемь официальных международных матчей не было выиграно ни одного матча, в ворота соперников было забито всего 4 мяча, а пропущено 55... Трудно даже представить худшее соотношение.

Матчи сборной Киева 1914 года

В первых числах марта состоялось собрание Киевской футбольной лиги, на котором обсуждался состав сборной команды города на 1914 год и он был утвержден.

Первый матч сборная Киева в этом году провела очень рано - 8 апреля. В эти дни в Киеве гостила известная одесская команда спортивного кружка "Шереметьево". Проиграв днем раньше киевскому "Спорту" одесситы стремились показать себя с лучшей стороны в матче со сборной Киева. Отличная весенняя, теплая погода способствовала привлечению огромного, по меркам того времени, количества зрителей, в основном школьников. "Спортивное поле" было очень хорошо подготовлено к этому столь раннему матчу. Несмотря на желание одесситов реабилитироваться, они не смогли оказать лучшим игрокам Киева достойного сопротивления и проиграли 2:5. Газета "Киевлянин" на следующий день после матча писала, что *"...надо отдать должное кіевлянамъ, играли они действительно красиво; особенно удачно отражалъ наступленія одесситовъ голкиперъ кіевской команды"*.

В 1914 году был проведен в Николаеве 21 апреля матч сборных Николаева и Киева, который был посвящен открытию и освящению вновь построенной футбольной площадки Николаевского Спортивного Клуба. Соперники разошлись мирно - 1:1.

Внутригородские соревнования и четвертый чемпионат Киева

Футбольные матчи в городе в связи с ранней весной начались еще в марте. Именно в это время в прессе впервые появилась заметка о случае серьезного травматизма во время игры в футбол. Она будет интересна для читателя:

Пострадавшій во время игры въ футболъ

"9 марта во время игры въ футболъ на Алексеевскомъ острове (Труханов остров) пострадалъ студентъ Бруно Менцеръ, который... сломалъ себе ногу. Пострадавшій, не смотря на боль, разсчитывалъ возвратиться домой въ вагоне городской дороги. Въ вагоне онъ доехалъ до Крещатика, где лишился сознанія. Въ карете скорой помощи Б.Менцера перевезли на станцію общества, где ему оказано медицинское пособіе".

(Газета "Кіевлянинъ", 1914 г., № 70, 11 марта)

Спортивный кружок Алексеевского (Труханова) острова или, как его чаще называли, - "Алексеевский кружок", официально зарегистрировал свой устав 14.08.1913 г. и начал функционировать с 1 сентября 1913 года. Однако только в начале марта кружок получил наконец-то разрешение пользоваться садом "Эрмитаж" на этом острове, где была уже подготовлена членами кружка площадка для игры в футбол. Интересно также, что сам Киевский Яхт-клуб в начале этого года принял в свои ряды так и не нашедшее себя спортивное общество "Sanitas" (это общество в принципе культивировало в основном тяжелую атлетику, а футболом занималось постольку-поскольку).

Готовясь к вступлению в Киевскую Футбольную Лигу, первая команда футбольной секции спортивного кружка Алексеевского общества, созданная на базе той самой популярнейшей в городе "дикой команды поля Яхт-клуба", 16 марта провела свой первый официальный матч с командой "Любители спорта".

В апреле начались матчи и на "Спортивном поле". 13 апреля здесь встретились в товарищеских матчах "Любители спорта" и команда спортивного кружка "Унион". Сразу после них сыграли команды Польского Гимнастического общества и новой команды - "Спорт-Славия" (создана при объединении двух, так и не сумевших выйти на лидирующие позиции в городе, спортивных кружков "Спорт" и "Славия").

В первом матче "Унион" был разгромлен опытными "Любителями", которые доминировали на поле оба тайма и победили - 6:1 (4:1). Во втором матче, наоборот, новая, объединенная "Спорт-Славия" с таким же счетом разгромила вначале долго сопротивляющихся "поляков" - 6:1 (1:1). И хотя была холодная погода, и зрителей было не много, но они получили удовольствие от этих интересных футбольных матчей.

В газете "Кіевлянинъ" за 26 апреля появилось интересное сообщение о том, что при Университете св. Владимира функционирует обще-студенческий Спортивный кружок и, к тому же, он культивирует и футбол. До этого уже была информация, что студенты университета играют в футбол, в частности нам известен Иосиф Иосифович Сидоров - студент университета и друг братьев Вешке, с которыми он играл в киевском "Спорте" на линии защиты. Кстати, Сидоров только в этом году закончил Киевскую гимназию "группы родителей", которая дала киевскому футболу Плетнева, Сверчевского, Н.Орлова и Флита, с успехом выступавших в киевских командах.

Уже в мае к футболу дружно подключились команды гимназий. Первый гимнастический праздник, проведенный 6 мая в 4-й гимназии, после соревнований по легкой атлетике и "сокольских" гимнастических упражнений завершился футбольным матчем.

Что же касается уже упомянутого спортивного кружка Алексеевского острова, то в июне к заведованию его спортивной частью был приглашен известный киевский спортсмен Михаил Петрович Михайлов. Именно при нем, кроме серьезных занятий фехтованием и легкой атлетикой, в кружке усиленно тренировались футболисты, что дало возможность создать 3 футбольные команды при этом кружке.

Речи о прекращении проведения встреч футбольных команд города вообще не велось. Хотя после 19 июля 1914 года, когда Германия объявила Российской империи войну, спортивная жизнь в Киеве стала гаснуть буквально на глазах. В числе россиян в сферу боевых действий попали, естественно, и киевские спортсмены. Если некоторые из них и не нюхали пороха на передовой, то оказались призванными во всевозможные вспомогательные части.

Это не послужило основанием к свертыванию в городе спортивной работы. К сентябрю на Алексеевском острове было приведено в отличное состояние так называемое "Поле здоровья" на отведенном для него городом месте. Это дало возможность в средине сентября на этом месте провести соревнования по легкой атлетике. Там же была благоустроена и футбольная площадка.

В сентябре троих старших братьев Вешке - Александра, Павла и Макса, как немецких подданных, считавшихся военнопленными, арестовали и выслали в с. Леуново Пинежского уезда Архангельской губернии. Естественно, в то время никого не интересовало, что это лучшие спортсмены - гордость Киева, игроки сборной Киева по футболу, а старший из них вообще был организатором Киевской Футбольной Лиги. Их отец - Павел Карлович Вешке, подаривший городу Кубок для награждения чемпионов города по футболу, и его жена Цицилия остались в городе с младшим сыном Карлом. Свое торговое дело им пришлось, естественно, свернуть, продав недвижимость своему знакомому В.П.Бобровскому (зам. председателя Киевской Футбольной Лиги), и переехать уже в апреле 1915 года в более скромную квартиру.

В то же время Н.А.Тананаев полностью отошел от организационной работы в Киевской Футбольной Лиге и сосредоточился на научной работе по выполнению военных заказов в области химии. Председателем Киевской Футбольной Лиги был избран один из членов Правления Лиги, учредитель Приза своего имени для лучшей команды по 2-ой категории - Антон Станиславович Гродецкий (в ряде печатных изданий искажена его фамилия - Городецкий, а также указаны инициалы - С.С. Все дело в том, что у этого человека было двойное имя - Антон-Станислав, и зачастую он отдавал предпочтение своему второму имени - **Примеч. автора**).

В этом году в Киеве появились и первые "футболисты-легионеры" из пленных военнослужащих армии Австро-Венгерской империи: австрийцы, чехи и немцы. Они работали на киевских заводах и, естественно, пополнили ряды чешского "Сокола", который на этот раз объединил все чешские кружки и вошел в Киевскую Футбольную Лигу единой одноименной командой. У этой команды даже появился играющий тренер - Миссик, что вообще было в диковинку для киевских команд. К тому же он прошел специальную подготовку в Англии. А в его команде играли два футболиста национальной сборной Австрии - Пшеничка и Ганке.

В чемпионате города 1914 года во второй раз чемпионами стали футболисты кружка "Любители Спорта" (КЛС).

Уже с прошлого года при небольшом числе обществ и кружков, которые принимали участие в чемпионате Киева, но при этом уже имели по несколько команд, соревнования стали проводиться по нескольким категориям (первые команды были объединены в сильнейшую группу, вторые в более слабую и т.д.). Победители определялись по каждой категории. Возникла возможность определять лучший клуб города в общекомандном зачете. И в этом году этот принцип определения лучшей спортивной организации города в общем зачете был внедрен. При этом очки начислялись согласно занятым командами местам: 1 место - 1 очко, второе - 2 и т.д., а победитель определялся по наименьшему количеству набранных очков. Таким образом, в Киеве футбольная лига определяла двоих чемпионов - победителя чемпионата среди первых команд, которому вручался Кубок Вешке и победителя в общекомандном зачете. В ряде печатных изданием не указывали о том, какой это чемпион города, поэтому и появились некоторые несоответствия в перечне чемпионов Киева с 1914 по 1916 годы.

Междугородние матчи киевских команд

Ранней весной в Киев приезжала знаменитая одесская команда спортивного кружка "Шереметьево" и провела первый матч на "Спортивном поле" 7 апреля с одной из лучших команд города - "Спорт". И, увы, результат не благоприятствовал киевлянам - они крупно проиграли 2:7.

25 и 26 мая в Одессе гостили киевские "Любители спорта". В первом матче киевляне выиграли у одесского кружка "Вега" в очень упорной борьбе - 6:5, а на следующий день уступили все тем же шереметьевцам - 1:3.

Уже летом этого года Николаев посетили "Политехники". Они встретились в одном матче с командой нового спортивного клуба "Унион" и сыграли в ничью - 0:0.

Другие события и соревнования года

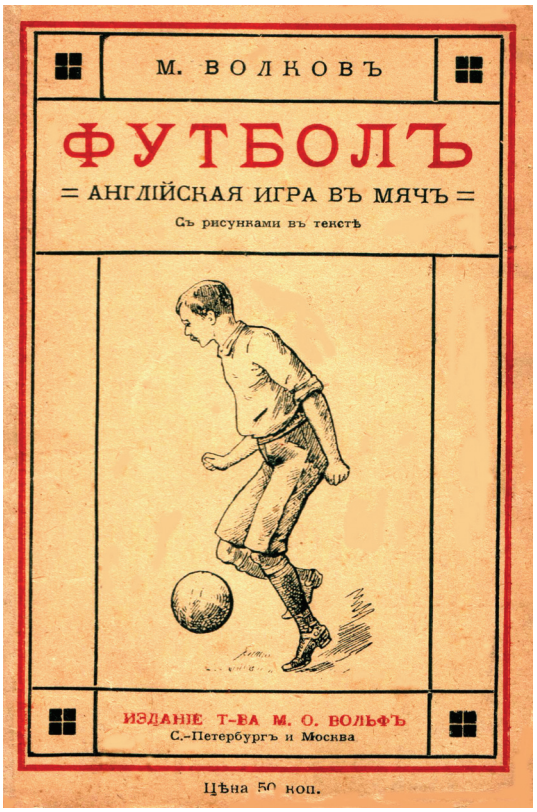
М. ВОЛКОВЪ

ФУТБОЛЪ

= АНГЛІЙСКАЯ ИГРА ВЪ МЯЧЪ =

Съ рисунками въ текстѣ

ИЗДАНІЕ Т-ВА М. О. ВОЛЬФЪ
С.-Петербургъ и Москва

Цѣна 50 коп.

Правила игры 1914 г. изд.

В Киеве издательством "Справочник" был издан "Всероссийский Календарь Спортсмэна" на 1914 спортивный год, который был предложен многим спортивным организациям России, а один экземпляр этой брошюры был отправлен на рецензию в Санкт-Петербург Г.А.Дюперрону. В этом же году книжным издательством М.О.Вольф (Санкт-Петербург и Москва) массовым тиражом была издана книга М.Волкова "Футболъ. Англійская игра въ мячъ (съ рисунками въ тексте)", содержащая правила игры на русском языке и рисунки мяча и футболиста (эти рисунки приведены на заглавном листе этого раздела и в начале текста - **Прим. автора**). Именно эта книжечка быстро разошлась по спортивным обществам Российской империи и была одной из первых пособий каждого уважающего себя футболиста. До нее в Российской империи уже вышло достаточное количество книг о футболе небольшими тиражами, в частности, в Петербурге книжки И.С.Гросса "Футбол. Здоровый и полезный спорт на открытом воздухе" (1906 г.), П.Лейтнера "Английская игра - футбол" (1906 г.) и "Футбол. Английская игра в мяч" (1912 и 1914 гг.), И.Шарфе "Футбол. Лаун-теннис. Руководство для современных игр с мячом" (1913 г. - со многими иллюстрациями и планами игр), в Москве - П.Фабера "Футбол. Руководство и правила игры" (1911, 1913 и 1914 гг.). Однако, наиболее полезным и доступным оказалась изданная в 1912 году в Москве тиражом 4000 экземпляров (огромнейший тираж для того времени - **Прим. автора**) книга М.Д.Ромма "Футболъ "Association". Правила, исторія, тренировка, тактика, игра" (120 стр.), прекраснейшее издание, ставшее учебным пособием многим футболистам, в том числе и в Киеве, где ее свободно можно было приобрести в центральной книжной лавке Леона и Владислава Идзиковских на Крещатике, 35 (эти книготорговцы, схожие по фамилии с лучшим вратарем киевского "Динамо" 30-х годов Антоном Идзковским, не имели никакого родственного отношения к нему. Просто похожие фамилии. - **Прим. автора**).

На состоявшемся в начале марта собрании Киевской футбольной лиги было подтверждено создание при Лиге коллегии судей. Мало того, на эту коллегию возлагался контроль технических дел Лиги. В частности, в ее обязанности входило экзаменовать тех лиц, которые желали примкнуть к Лиге, и, в первую очередь, хотя бы интересоваться знают ли они правила игры в футбол. Кроме этого, был поднят вопрос о запрещении игрокам давать свое согласие играть одновременно в двух клубах. Решили таких подвергать дисквалификации на половину матчей осеннего первенства на Кубок Вешке.

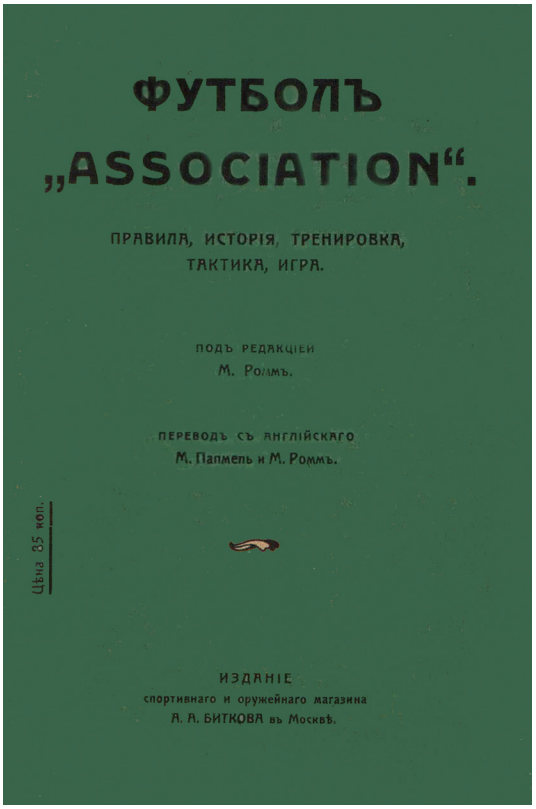

Самая популярная книга М.Ромма (1912 г. изд.)

14 апреля в городе в помещении биржевого зала возобновило работу общество содействия физическому развитию и спорту. Основным вопросом, который был поставлен на заседании общества, было устройство в Киеве праздника спорта, в котором могли бы принять участие все спортивные общества и кружки города. А на заседания этого общества 19 и 21 апреля в помещении городской думы были приглашены представители 15 спортивных обществ города. Провести праздник было намечено на 11 мая. Планировали открыть праздник шествием спортивных организаций от Алексеевского острова до Печерского ипподрома в следующем порядке: "Сокол", "Спорт", "Любители спорта", Польское Гимнастическое общество, "Унион", спорткружок студентов университета, "Вега", яхт-клуб и т.д.. Что касается футбола, как писал "Кіевлянинъ" за 20 апреля, на этом празднике "*...футбол будетъ представленъ двумя матчами тяжолыхъ и легкихъ игроков, такъ сказать, характеризующихъ игру...*".

Праздник состоялся в запланированный день в 1 час дня. К участию в нем кроме 20 спортивных организаций города подключились гимнастические фехтовальные курсы Киевского военного округа и III Авиационная рота.

Футбольные матчи "Политехники" - "Спорт" и "Любители спорта" - Польское Гимнастическое общество, как было указано в газете "Кіевлянинъ" за 12 мая, "*...за недостаткомъ времени окончились въ ничью, да и для публики не представляли большого интереса, такъ какъ наблюдать ихъ было трудно, благодаря беготне перед глазами посторонних лиц...*"

Следует отметить, что весной 1914 года в Киеве на квартире своего земляка В.Б.Каминского по ул. Мариинско-Благовещенской (ныне - Саксаганского) проживал неизвестный еще в то время революционер-большевик Станислав Викентьевич Косиор, в последствии "выдающийся" деятель партии большевиков на Украине и ее генсек. Несмотря на свою одиозность и беспринципность, он был фанатично влюблен в футбол. И следует отметить, что и в последующие годы, уже во времена советской власти С.В.Косиор сделал очень много для развития и становления футбола в Украине. А тогда в 1914 году, за короткое время своего пребывания в Киеве, уже находясь под неусыпным наблюдением полиции, он успел поиграть в команде "Польского Гимнастического Общества", которую возглавлял В.Б.Каминский.

В Киеве футбол продолжал развиваться, появились новые команды и среди них пригородная команда поселка Боярка под одноименным названием. Команда "Боярка" провела два матча в Чернигове, где победила местных футболистов с общим счетом 12:0. О мастерстве этой команды сложно судить, так как уровень футбола в Чернигове видимо все же был очень низок.



Команда Польского Гимнастического общества в 1914 г. (на переднем плане лежит С.В.Косиор)

1915

Во Всероссийском Футбольном Союзе

К 1915 году Всероссийский Футбольный Союз уже объединял футбольные организации из 33 городов, в составе которых было зарегистрировано 155 команд (8000 футболистов). Конечно, эти "достижения" были столь мизерны по сравнению с другими странами, входящими в ФИФА, что говорить о каком-то прогрессе можно с большой натяжкой. Особенно, если учитывать что игроки достаточно высокого класса появились в очень немногих городах. Это был один из худших показателей в Европе.

Чемпионат России планировали начать 28 июля, и сборная Киева должна была ехать в Москву. Однако этого не произошло.

1 января 1915 года появился новый список клубов и обществ, существовавших в Российской империи. Он содержал 1266 спортивных организаций (правда, с учетом и охотничьих) в 332 городах и населенных пунктах России. Значительное место в этом списке занимали украинские спорторганизации юга России, в том числе и спортивные общества и кружки Киева.

В принципе правительству России перечень спортивных организаций нужен был, чтобы иметь, при необходимости, возможность привлечения их к подготовке резервов для армии в те военные годы. В связи с этим 8 декабря 1915 года было утверждено "Поло-

жение о мобилизации спорта", по которому были созданы специальные военно-спортивные комитеты.

В этом перечне фигурировала и Киевская Футбольная Лига, однако с отметкой, что Устав этой спорторганизации не зарегистрирован в Присутствии о союзах и обществах Киевской губернии.

Устав Киевской Футбольной Лиги

Как читатель помнит, еще в 1911 году был рассмотрен учредителями Киевской Футбольной Лиги Устав Санкт-Петербургской футбол-лиги и с незначительными изменениями был принят Лигой. В том году зарегистрировать устав Лиги не удалось из-за отсутствия достаточных средств у Лиги, так как членов Лиги было не много, а с гимназий и училищ взносы просто грешно было собирать. Затем об этом просто забыли - не до этого было. К тому же городские власти и полицейские к этому относились лояльно и с пониманием. Откровенно говоря, каких-то проверок несколько лет вообще не проводилось.

Но другое дело - военное время. Срочно нужно было зарегистрировать действующий Устав, в противном случае мог быть наложен арест на имущество, да и за решетку запросто можно было угодить. Естественно, этим вопросом сразу с начала года и занялся новый председатель Киевской Футбольной Лиги - Антон-Станислав Станиславович Гродецкий.

Им было подготовлено прошение на имя Киевского губернатора с приложенным проектом Устава. Текст письма и Устава следует привести полностью:

ПРАВИТЕЛЬ КАНЦЕЛЯРІИ
16 май 1915
КІЕВСКАГО ГУБЕРНАТОРА

Его превосходительству
Господину Кіевскому
Губернатору
Врачей: Евгенія Федоровича ГАРНИЧЪ-ГАРНИЦКАГО,
Валентина Константиновича КРАМАРЕНКО и дворянина
Антона-Станислава Станіславовича ГРОДЕЦКАГО,
живущихъ въ городе Кіеве: 1-й по Пушкинской улице, в доме № 22-а, 2-й по по Столыпинской улице, в доме № 39 и 3-й поПрорезной улице, в доме № 26

П Р О Ш Е Н І Е

Прилагая при сем, въ двухъ экземплярахъ, проект устава Киевской футболъ-лиги, настоящимъ имеемъ честь покорнейше просить ВАШЕ ПРЕВОСХОДИТЕЛЬСТВО утвердить означенный устаъ и разрешить футболъ-лиге начать свои действія въ г. Кіеве.

Подачу сего прошенія, учиненія, в случае надобности исправленій и измененій парографов устава и все личныя объясненія, представляемъ сделатьиз нас Антону-Станиславу Станіславовичу Гродецкому.

Городъ Кіевъ, 1915 года, февраля 28 дня

УСТАВ
КІЕВСКОЙ ФУТБОЛЪ-ЛИГИ

А. Цель Лиги.

§1. Кіевская Футболъ-Лига имеетъ целью поощреніе игры въ футболъ въ г. Кіеве и ~~его окресностяхъ~~ Кіевской губерніи и объединеніе местныхъ любительскихъ спортивнихъ организацій, въ программу которыхъ входитъ футболъ. Действія Лиги на остальные, кроме г. Кіева, пункты Кіевской губерніи распространяются впредь до образованія въ нихъ местныхъ Футбольныхъ Лигъ.

§2. Съ этой целью Лига черезъ посредство своего Комитета организуетъ состязанія въ футболъ обществъ, входящихъ въ ея составъ, разыгрывая призы, пожертвованные Лиге и принятые ею, и руководитъ такими состязаніями. Кроме того, Лига руководитъ междугородними и международными состязаніями по правиламъ, принятымъ Всероссійскимъ Футбольнымъ Союзомъ.

Б. Права Лиги.

§3. Кіевская Футболъ-Лига пользуется всеми правами юридическихъ лицъ и, между прочимъ, вправе приобретать, отчуждать и закладывать движимыя и недвижимыя имущества, образовывать капиталы, заключать всякого рода договоры, защищать свои интересы на суде, вступать в соглашенія съ другими союзами и обществами, образовывать союзы и вступать въ таковые, издавать свои правила розыгрыша матчей.

В. Составъ Лиги и условия поступленія въ нее.

§4. Кіевская Футболъ-Лига состоитъ изъ любительскихъ спортивныхъ обществъ, клубовъ и кружковъ г. Кіева и ~~его окрестностей~~ Кіевской губерніи, записавшихся на состязанія на призы Лиги.

Примечаніе 1. ~~Любителемъ считается лицо, не получающее денежной выгоды отъ занятій спортомъ~~. Правила о любительстве вырабатываются Всероссійскимъ Футбольнымъ Союзомъ.

Примечаніе 2. Общества, не принимающія участія въ состязаніяхъ на призы Лиги, могутъ состоять членами Лиги, но не пользуются правом голоса въ собраніях Лиги.

§5. Общество, желающее поступить въ число членовъ Лиги, подаетъ объ этомъ въ Комитетъ письменное заявленіе съ приложеніемъ вступительного взноса въ размере 5 рублей, который, въ случае принятія Общества въ Лигу, ни подъ какимъ видомъ обратно не выдается.

§6. Общество, не уплатившее причитающіяся съ него деньги въ теченіе ~~двухъ недель~~ определенного срока со дня уведомленія его объ этомъ Комитетомъ Лиги, исключается изъ числа членовъ Лиги.

§7. Ни въ какомъ случае не могутъ быть членами Лиги:

а) Общества, допускающія у себя азартныя игры съ целью пріобретенія средствъ къ существованію.

б) Общества, принимающія участіе въ состязаніяхъ, устраиваемыхъ частными лицами съ целью наживы.

в) Общества, допускающія въ свою среду въ качестве членовъ профессіоналовъ.

§8. Общества, входящія въ составъ Лиги, вносятъ 5 рублей за первую команду и 3 рубля за последующія.

§9. Какъ Лига, такъ и все входящия въ ея составъ организаціи, подчиняются правиламъ, выработаннымъ Всероссійскимъ Футбольнымъ Союзом. Въ случае проступковъ противъ общепринятыхъ понятій о чести или приличія, или в случае несоблюденія правилъ Лиги и игры, провинившееся общество или отдельные игроки могутъ быть исключены изъ числа членовъ Лиги на срокъ или навсегда.

Г. Управленіе делами Лиги.

§10. Управленіе делами Лиги принадлежитъ Общимъ Собраніямъ непосредственно или черезъ посредство Комитетъ Лиги избираемому Общимъ Собраніемъ.

§11. Первое въ сезоне Общее Собраніе созывается въ конце января каждого года для избранія новых членовъ Комитета. Приглашенія на эти Собранія разсылаются за 7 дней до Собранія. Последующие Собранія назначаются Комитетомъ по мере надобности и приглашенія на нихъ разсылаются за 5 дней до Собранія. Въ декабре созывается Общее

Собраніе для выслушанія отчета, который после утвержденія препровождается въ двух экземплярахъ Господину Кіевскому Губернатору.

§12. По письменному требованию не менее двух третей Обществъ или Ревизіонной комиссии Комитетъ не позже, какъ въ недельный срокъ созываетъ экстренныя Собранія.

§13. На приглашеніяхъ на Общія Собранія должны быть обозначены предметы занятій предстоящего Собранія, день, час и место.

~~Примечаніе. Объ Общемъ Собраніи Комитетъ обязанъ доводить до свеженія местныхъ властей.~~

§14. Вопросы, возбуждаемые членами Лиги для обсуждения на Общихъ Собраніяхъ, должны вноситься письменно черезъ Комитетъ не позже, какъ за неделю до Общего Собранія.

§15. Общее Собраніе считается состоявшимся при участіи в нем более половины числа обществъ, состоящихъ въ Лиге. В случае неприбытія достаточного числа представителей обществъ, несостоявшееся Собраніе назначается на более поздніе сроки, но не ранее, какъ черезъ пять дней. Такое Собраніе считается состоявшимся независимо отъ числа представителей обществъ.

§16. Предметы веденія Общих Собраній составляютъ все принціпиальные вопросы управленія Лигой и разсмотреніе протестовъ противъ действій Комитета и членовъ Ревизіонной комиссіи, а также принятіе и исключеніе обществъ изъ числа членовъ Лиги, за исключеніемъ случая, предусмотренного §6-ть.

Примечаніе. Протесты должны быть заявлены письменно не позже, какъ черезъ три дня после сообщенія Обществу постановленія Комитета, с приложениемъ 3 рублей. Этотъ взносъ возвращается въ случае признанія протеста правильнымъ.

§17. Члены Лиги могутъ быть представлены на Общихъ Собранияхъ не более, чемъ тремя представителями, в число которыхъ не входятъ члены Комитета, при чемъ каждое Общество имеетъ одинъ голосъ. Передача голосовъ не допускается. За пребываніе въ составе Лиги ... и более летъ (*по желанію учредителей*) прибавляется одинъ голосъ.

§18. Все вопросы на Общихъ Собранияхъ решаются простымъ большинствомъ голосовъ /какъ и въ Комитете/, кроме вопросовъ объ измененіи устава, о прекращеніи деятельности Лиги, о покупке, продаже и закладе недвижимаго имущества, объ измененіи постановленій предыдущихъ Собраний и объ исключеніи изъ Лиги ея членовъ. Для решенія этихъ вопросовъ необходимо большинство двухъ третей общего числа членов Лиги и для законности решенія необходимо присутствіе на Собраніи не менее 2/3 всехъ членовъ Лиги.

§19. Общее Собраніе избираетъ особо Председателя и Секретаря Собранія. Председатель имеетъ решающій голосъ въ случае равенства голосовъ. Во всехъ остальныхъ случаяхъ Председатель не голосуетъ.

§20. Комитетъ избирается Общимъ Собраніемъ въ составе Председателя, Товарища Председателя, Секретаря, Казначея и 7 членовъ Комитета К ним избираются 3 кандидата на случай временного отсутствія одного из членов Комитета *(указать на какой срокъ избираются члены Комитета)*.

Членъ Комитета, пропустившій безъ уважительной причины подряд три заседанія Комитета и не приславшій письменно уважительныхъ причинъ явки, считается добровольно выбывшимъ изъ состава Комитета.

Примечаніе.

§21. Комитетъ заведываетъ отчетностью Лиги, созываетъ Общія Собранія, заведываетъ технической стороной состязаній, издаетъ правила розыгрыша матчей и сносится по деламъ Лиги отъ ея имени с правительственными и частными учрежденіями и лицами.

§22. Все документы, доверенности и проч. подписываются Председателемъ ~~/въ его отсутствіе Товарищемъ Председателя/~~ и Казначеемъ в отношеніи денежных дел Лиги; Председателемь и Секретаремь - въ остальныхъ делахъ или въ ихъ отсутствіе - заместителями.

§23. Комитетъ имеетъ право исключить из Лиги отдельного игрока безъ санкціи Общаго Собранія. Санкція Общаго Собранія требуется для исключенія Общества, за исключеніем случая, предусмотренного §6-ть. В случае исключенія изъ Лиги Общества, Общее Собраніе должно быть созвано въ пятидневный срокъ.

§24. Комитетъ Кіевской Футбол-Лиги находится въ Кіеве.

Д. Ревизіонная комиссія.

§25. Ревизіонная комиссія избирается Общимъ Собраніемъ изъ числа членовъ Лиги, не входящихъ въ составъ Комитета, въ числе 3 человекъ и 2 кандидатовъ къ нимъ для обревизованія наличности и делъ Лиги.

Е. Печать Лиги.

§26. Лига имеет печать съ надписью "КІевская Футболъ-Лига", значекъ образца, установленного ~~Комитетомъ~~ Общимъ Собраніемъ Футболъ-Лиги.

Ж. Измененія Устава.

§27. Въ случае необходимости измененія или дополненія устава ходатайство объ этомъ вносится въ узаконенномъ порядке.

З. Прекращенія деятельности Лиги созывается заключительное Собраніе, которое производитъ ликвидацію делъ и имущества Лиги.

Указать на право Лиги избирать особыя, находящіяся въ веденіи Комитета комиссіи, как-то: хозяйственную, техническую, судейскую и т.п.

Врачъ - коллежскій совѣтникъ Евгеній Федоровичъ Гарничъ-Гарницкий, живу на Пушкинской № 22.

Врачъ Анатолій Константиновичъ Крамаренко, Живу в г. Кіеве по Столыпинской улице в доме № 39.

Дворянинъ Антонъ Станиславъ Станиславовичъ Гродецкій. Живу в г. Кіеве, по Прорезной ул. № 26, кв. 17.

Из материалов Архива Киевской области (фонд 10, оп.1, д. 772)

Справедливости ради, следует сразу заметить, что этот Устав был переписан один к одному из Устава Санкт-Петербургской футбол-лиги, даже не поменяли название Лиги - "Киевская футбол-лига" вместо повсеместно во всех документах и в периодической печати употребляемого названия "Киевская Футбольная Лига". Но хорошо известно, что Устав Санкт-Петербургской футбол-лиги был официально зарегистрирован так называемым Присутствием о союзах и обществах столицы Российской империи. Однако в Киеве с регистрацией возникли проблемы. Местные чиновники считали себя намного умнее столичных, а бюрократический аппарат в Киеве был куда серьезнее санкт-петербургского. Взяточничество процветало, и с ним борьбу просто устали вести и смирились. Даже военное положение, в котором находилась Российская империя, не смогло повлиять на киевских бюрократов.

Попавший к ним проект Устава Киевской Футбольной Лиги стал "раскручиваться" по отработанной годами системе. Прежде всего, учредителей попросили уплатить взнос на публикацию о регистрации и предоставить через Киевского Полицмейстера квитанцию об уплате, для чего было написано специальное письмо этому Полицмейстеру, чтобы он взял эту квитанцию и передал ее в Управление делами Губернатора. Затем все повторилось по второму кругу, но уже с уплатой взноса в доход Киевской губернской типографии, которая будет производить публикацию о регистрации. Все это сопровождалось специальными повестками на имя А.С.Гродецкого, по которым он обязан был предоставлять расписки о том, что ознакомлен с каждым указанием чиновников.

Ровно через 9 месяцев (видимо строго соблюдался срок рождения младенца) - 29 ноября 1915 года проект Устава был направлен Главнонаблюдающему за физическим развитием

народонаселения Российской империи с просьбой рассмотреть и внести изменения. Научно-технический отдел этого Главнонаблюдающего всего полтора месяца рассматривал проект Устава и 15 января 1916 года вернул Устав с замечаниями и исправлениями (всего 13 пунктов) в канцелярию Губернатора (в приведенном в этой книге тексте Устава все замечания Главнонаблюдающего внесены синим цветом - **Примеч. автора**). А.С.Гродецкий трижды вызывался повестками через Полицмейстера в канцелярию губернатора и, естественно, он хорошо был знаком с этими замечаниями. Будучи человеком высокообразованным, он прекрасно все понял. Его, видимо, даже не так раздражали "высосанные из пальца" мелкие замечания, как те, что предлагали киевскую городскую Лигу (с окрестностями) сделать киевской губернской Лигой. Он сразу принял решение не "лезть на рожон" и смириться с этим "гиблым" делом о регистрации Устава. Именно этим объясняются его дальнейшие действия после того, как наконец-то 17 мая 1916 года в регистрации Лиги было отказано и дело было снято с очереди до приведения Устава в соответствие с замечаниями Главнонаблюдающего за физразвитием народонаселения. Таким образом, все нужно было начинать сначала, и снова платить все взносы и налоги. От А.С.Градецкого не отстали, его стали засыпать повестками с вызовом на заседания комиссии по этому делу в Присутствии о союзах и обществах. Надо отдать должное упорству этого человека, который подписывал десятки повесток одной и той же фразой: *"Читал и принял к сведению"*. Чем бы закончилась эта история, если бы не произошла революция, трудно сказать. Но на почти десять лет хаоса и неопределенности необходимость в Уставе отпала.

Пятый чемпионат Киева

В сентябре 1915 года Киевская Футбольная Лига возобновила свои соревнования и провела первенство города, в котором приняли участие четыре команды. Чемпионат Киева в этом году не был доигран до конца, однако лучшей командой по набранным очкам впервые стал кружок "Спорт". Тренировал футбольную команду этого кружка уже профессиональный тренер - швед Андерсон, а лучшим игроком команды был Фукс - гордость города, футболист хорошо известный в России, входивший в состав сборной города. В этой команде играл еще один член сборной Киева - Иосиф Сидоров - студент Киевского университета св. Владимира, друг братьев Вешке, в это время находящихся в ссылке. Распределение мест в розыгрыше чемпионата города было решено считать следующим:

1. "Спорт"
2. Алексеевский кружок
3-4. Польское Гимнастическое Общество и "Любители Спорта".

Другие события года

В футбольной жизни Киева в этом году произошло еще одно значительное событие - на постоянное место жительства в Киев переехал известный нападающий "Санкт-Петербургского кружка любителей спорта" (в последствии - "Спорта"), игрок сборной Петербурга и России, чемпион Российской империи 1912 года **Иван Васильевич Егоров**. Такое событие, казалось, должно было оживить футбольную жизнь в городе, однако в той ситуации уже сложно было что-то изменить. Страна находилась в состоянии войны, политические страсти разгорались и, как говориться, "сильным мира сего" было не до футбола, а без помощи меценатов все в футбольной жизни постепенно приходило в упадок.

Познавательная информация:

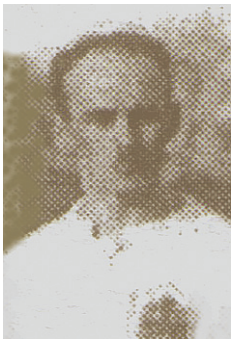

ЕГОРОВ Иван Васильевич - *известный российский футболист, правый крайний нападающий. Один из лучших нападающих Российской империи* ***и Киева (в начале 20-х годов).***

Родился в 1891 г. в г. Санкт-Петербурге - умер в 1943 г. в г. Киеве.

В футбол начал играть в 1905 г. в Санкт-Петербурге в команде "Русского национального общества любителей спорта" ("Националы"), в 1907-14 гг. играл в команде "Спорт" Санкт-Петербург. **В 1915 г. переехал в Киев. В 1920-22 гг. играл в команде "Киевского спортивного клуба" (КСК), а в 1923 г. в команде клуба им. Ленина.**

В осенних чемпионатах Санкт-Петербургской Футбол-Лиги провел 76 матчей. Игрок сборной Санкт-Петербурга (1906-14 гг.). Входил в состав сборной Российской империи с 1908 г. (1 официальный товарищеский матч - со сборной Швеции).

Участник матчей сборной Санкт-Петербурга со сборной Москвы (1907, 1908, 1910 гг.), Участник международных матчей с командами Стокгольма (Швеция) - 1907 г., "Коринтианс" Прага (Чехия) - 1910 г., "Инглиш уондерерс" Лондон (Англия) и "Дрезден шпортклуб" Дрезден (Германия) - 1911 г., сборными Швеции, Венгрии и Лейпцига (Германия) - 1913 г.

Достижения: Чемпион России 1912 г., финалист чемпионата России 1913 г., чемпион Санкт-Петербурга 1908,1909,1910,1913 гг., **чемпион Киева 1921 г. (весна и осень),** победитель Весеннего Кубка Санкт-Петербурга 1909,1910,1914 гг., **неоднократный призер чемпионатов** Санкт-Петербурга и **Киева**.

В Киеве после революционных событий 1917 г. сыграл значительную роль в футбольной жизни города: **в 1918-19 гг. - зам.председателя Киевской Футбольной Лиги, в 1923 г. - зав. хозяйством Киевской Футбольной Лиги.**

До 1915 г. служил писарем Главного штаба Российской армии, в 1915 г. переведен по службе в Киев. После революционных событий 1917 г. остался в Киеве, работал на 1-ом государственном проволочно-гвоздильном заводе рабочим-металлистом.

Еще одним интересным событием этого года было проведение в городе первого международного, если можно его так назвать, матча. В этом году в Киеве были размещены некоторые военные подразделения стран-союзников Российской империи в войне с Германией, в частности французская авиачасть. Французские летчики были "расквартированы" на Печерске и, наблюдая игру молодой только что собранной команды юношей этого района города, изъявили желание встретиться с ними на футбольном поле. Конечно, вызов был сразу же принят и, готовясь к игре, юные киевляне срочно придумали название своей команде - "Вега" (в некоторых печатных изданиях эта команда упоминается, как спортклуб, принимавший участие в первых чемпионатах города, но это не так - **Примеч. автора**).

И матч состоялся. Первый тайм прошел при подавляющем преимуществе французских летчиков и закончился со счетом 2:0 в их пользу. Однако желание победить у юных киевлян было настолько огромным, что они весь второй тайм провели в непрекращающихся атаках ворот французов. Им удалось не только сравнять счет, но и на последних минутах забить решающий гол. Победой со счетом 3:2 закончился этот первый в Киеве международный, пусть даже абсолютно неофициальный и товарищеский матч.

Примечателен этот матч тем, что в воротах киевской "Веги" стоял один из лучших в 20-е годы вратарей Киева - В.Ямковой, защищавший честь знаменитого "Желдора" - многократного чемпиона Киева, а также и сборной Киева, судья и тренер 1-й категории. Именно он рассказал об этом матче читателям газеты "Молодь України" 21 мая 1944 года уже пос-

ле освобождения Киева от гитлеровских захватчиков за год до окончания уже второй мировой войны.

Есть в некоторых изданиях сообщения о проведении в эти военные годы еще нескольких матчей международного характера - с бельгийскими и сербскими командами воинских частей, однако что это за команды и с кем они играли, к сожалению, не указано.

1916

Во Всероссийском Футбольном Союзе

22 октября 1916 года состоялось пятое ежегодное общее собрание Всероссийского Футбольного Союза, на этот раз в помещении Московского Олимпийского Комитета. На нем присутствовали представители Москвы, Петрограда, Харькова, Ржева, Зубцова, Орехово-Зуева и Коломны. Представители Киева снова отсутствовали и, скорее всего по причине внутренних трудностей, испытуемых Киевской Футбольной Лигой.

На повестке дня стоял вопрос изменения устава ВФС в связи с необходимость укрупнения возросшего числа членов Союза - созданием так называемых "подсоюзов", объединяющих несколько городских футбольных лиг. Это предложение нашло поддержку, и было принято решение переработать устав ВФС.

Также собранием представителей членов ВФС было принято решение об отказе проведения чемпионата Российской империи 1916 года опять же из-за нахождения державы в состоянии войны. А вот вопрос о чемпионате следующего года решено было обсудить в марте 1917 года на очередном собрании ВФС в Москве.

Были проведены очередные выборы Правления Союза. По результатам выборов председателем Союза был избран Г.А.Дюпперон. Интересно, что со стороны футбольных лиг Малороссии никто в состав правления не вошел. Харьковского представителя Гилеспи избрали всего лишь кандидатом в члены Правления Союза.

В январе Главнонаблюдающий за физическим развитием населения Российской империи генерал-майор В.Н.Воейков, согласно "Положению о мобилизации спорта", утвержденного 8.12.1915 г., предложил создать в Киеве военно-спортивный комитет. На первом учредительном заседании комитета 30 января его председателем был избран директор Императорской Александровской гимназии Н.В.Стороженко. В комитет вошло 6 представителей от спортивных организаций, представители военного ведомства, местной администрации и ведомства местных учебных заведений. А уже 27 и 28 мая в городе были проведены экзамены ("испытания") выпускников всех средних учебных заведений по военному строю. Увы, страна находилась в состоянии войны и успехов на фронтах не наблюдалось.



Игра солдат на пустырях

Киевская Футбольная Лига, как составная часть ВФС, собралась на свое, как потом выяснилось, последнее во времена Российской империи собрание 4 ноября 1916 года. И основным волнующим всех вопросом повестки дня этого собрания был вопрос о выделении средств на строительство своего стадиона для проведения соревнований под эгидой Лиги. Фактически было два места для стадиона, которые рассматривались Лигой, - возле павильонов Всероссийской промышленной выставки 1913 года и в Пушкинском парке на Шулявке, среди подросших прекрасных деревьев. Правление Лиги склонялось ко второму варианту. Однако, как вы об этом прочитаете немного дальше, в это дело вмешалась Городская Дума. И, вообще, этим многообещающим планам при царе-батюшке не суждено было сбыться.

Шестой чемпионат Киева

Чемпионат Киева 1916 года начался 18 сентября на площадке общества "Сокол". Участвовать в чемпионате изъявили желание 5 первых команд городских обществ и кружков: "Любители Спорта", "Спорт", "Политехники", "Польское Гимнастическое Общество" и "Сокол" (кружок "Славия" к этому времени "приказал долго жить" и снова влился в свою вотчину - общество "Сокол"). Существующие в городе "Алексеевский кружок" и кружок "Спарта" отказались от участия в розыгрыше Кубка Вешке.

Финансовые трудности, которые испытывали спортивные общества и кружки в связи с военным положением в империи, не давали возможности им платить за аренду футбольной площадки на "Спортивном поле" и взносы в казну Киевской Футбольной Лиги были доведены до минимума. Лига практически не в состоянии была обеспечить своих членов местами проведения матчей. "Спортивно-Гимнастический Кружок при Политехническом Институте" отказались от предоставления своей элитной площадки для матчей без участия их футбольной команды.

Практически единственной площадкой для проведения матчей чемпионата служила площадка общества "Сокол". Но из-за того, что чехи для приведения своей площадки в надлежащее состояние никаких средств не получали, она находилась в ужасном состоянии. К тому же игрокам приходилось переодеваться прямо на поле, и негде было укрыться от дождя. Многие матчи откладывались, некоторые из-за споров и отказа судей прерывались и так и оставались незавершенными. Комитет Лиги просто не в состоянии был рассмотреть все протесты и помирить соперников.

Известны результаты нескольких матчей, а именно крупных побед: кружка "Любители Спорта" над "Спортом" - 7:0 (абсолютно неумелые действий защиты "Спорта"), а также "Сокола" над "Польским Гимнастическим Обществом" - 8:0 (поляки не выдержали темпа, предложенного чехами, а также абсолютно растерялись вследствие прекрасной распасовки продемонстрированной чехами).

"Политехники" на своей площадке не знали поражений и были единоличными лидерами на протяжении всего турнира. А когда выяснилось, что чемпионат не удастся доиграть до конца, и смысла в этом нет, то команду КПИ объявили победителем первенства Киева 1916 года. Официально это сделать было невозможно, так как противоречило уставу Лиги и правилам проведения чемпионата. Поэтому Кубок Вешке политехникам не вручили, посчитав его не разыгранным.

Кроме команды "Политехников" в этом году следовало бы выделить, в первую очередь, команду "Сокол", пополнившую свои ряды за счет пленных чехов и австрийцев, работающих на заводе Гретера и Криванека, многие из которых играли до войны в профессиональных клубах регионов Австро-Венгерской империи. А также нельзя обойти вниманием и ко-

манду "Польского гимнастического общества", усилившую свою игру также за счет двух новых игроков, на этот раз - беженцев из Галичины, которые превосходно показали себя в полузащите.

Несмотря на царивший в стране хаос, правила Киевской Футбольной Лиги продолжали соблюдаться неукоснительно. Так, за неявку или отказ от запланированной календарем игры, на команду накладывалось весьма чувствительное по тем временам материальное наказание. За обнаруженные подставки игроков также предусматривался (и всегда взымался!) большой денежный штраф. Эти, казалось бы, чрезмерно жестокие меры, обеспечивали на практике строгую дисциплину, создавали порядок, условия для спортивного роста и дальнейшего развития футбола в Киеве.

Междугородние матчи киевских команд

В 1916 году сборная Киева была собрана всего один раз - в мае, когда получила приглашение из Николаева. 29 и 30 мая состоялись два матча сборной с сильнейшими клубами Николаева: Николаевским Спортивным Клубом и командой "Унион". В первом матче сборная Киева проиграла Спортивному Клубу со счетом 2:4 (голы у николаевцев забили - Рябов(2), Кураба и Гальперин), а вот во втором матче собралась и нанесла поражение "Униону" с таким же счетом - 4:2 (здесь голы у николаевцев забили - Серганов и Г.Полегенький). К сожалению, состав сборной Киева в газетах не был приведен, авторы голов у киевлян также неизвестны.

Сохранились сведения еще о двух междугородних матчах, проведенных уже не сборной города, а киевской командой "Политехники" в Елизаветграде (ныне - Кировоград) 14 и 15 мая со сборной Елизаветграда. Оба матча состоялись на поле Елизаветградского спортивного кружка. В первом матче "Политехники" проиграли 3:6, а во втором матче выиграли 5:1.

Как видите, в обоих случаях первые матчи гости проигрывают, что свидетельствует об усталости команды после поездки железной дорогой и отсутствия времени на восстановление сил и акклиматизацию. Вторые матчи, как правило, всегда дают истинную картину в расстановке сил соперников.

Следует отметить, что в те времена правила проведения футбольных матчей были намного либеральней. Так, на выездных матчах, когда в команде отсутствовали некоторые основные игроки, в бой вступали энтузиасты с улицы, дополняющие состав гостей. Сейчас это звучит комично, но тогда газеты вполне серьезно печатали объявления с убедительной просьбой к игрокам обязательно явиться на ответственный поединок.

Если попытаться подвести некоторые футбольные итоги дореволюционного периода киевского футбола, то можно все же назвать лучших футболистов Киева за эти годы:

вратари -	Оттен ("Политехники");
защитники -	Нагель ("Любители спорта") и Якобсон ("Спорт");
полузащитники -	Тананаев ("Политехники"), Гуляницкий ("Любители спорта"), Гончаров ("Вега") и Петровский-I ("Любители спорта");
нападающие -	Калашников ("Славия"), Петровский-II ("Спорт"), Латти ("Спорт"), Васильев ("Спорт"), Карл Вешке ("Спорт") и Макс Вешке ("Спорт").

Решение о строительстве лучшего в империи стадиона

Безусловно, Киевская Футбольная Лига не в состоянии была профинансировать возведение лучшего в империи стадиона, да и собрать средства у меценатов ей было не по силам.

К этому вопросу подключилась Городская Дума, принявшая постановление об учреждении такого стадиона, разумно присовокупив его к ... памятному событию посещения Киева Государем Императором 28-29 октября 1916 года. А когда лично царю было доведено об этом по инициативе Киевского военно-спортивного комитета, то тот соизволил "высказать свое удовольствие".

Получив, таким образом, благословение помазанника божьего, киевская дума решила не мелочиться, а сразу строить грандиозное сооружение по расчетам военно-спортивного комитета на площади не менее 6 десятин, при этом "на открытом месте со здоровым воздухом". И назвали это будущее сооружение - Стадион им. Его Императорскаго Величества Императора Николая II.





ФУТБОЛ В КИЕВЕ
в период революции, гражданской войны и в первые годы советской власти (1917 - 1926 гг.)



"Желдор" Киев - многократный чемпион города 20-х годов

В составе Украинской Народной Республики (УНР) - 1917-21 гг.





В составе Украинской Социалистической Советской Республики (УССР) - 1921-1937 гг. Союза Советских Социалистических Республик (СССР)









1917

Политическая обстановка в Киеве

После того, как в феврале 1917 года в Петрограде произошла революция, и самодержавие в Российской империи было низвергнуто, власть перешла в руки Временного правительства. В марте 1917 года в Киеве партиями и гражданскими организациями была создана Центральная Рада, выступившая за автономию Украины в составе федеративной России.

Однако, после захвата власти в Петрограде 25 октября большевиками Центральная Рада в Киеве, под председательством Н.Грушевского, уже 7 ноября провозгласила Украинскую Народную Республику (УНР) в то время еще в федерации с Россией. В противовес этому, большевистские организации в Украине на своем съезде Советов в Харькове 12 декабря провозгласили создание Украинской Социалистической Советской Республики (УССР). Тогда же был избран Центральный исполнительный комитет (ЦИК) Советов Украины.

Революционные события в городе в те годы очень хорошо описаны великим российским (все же, скорее - украинским) писателем Михаилом Булгаковым - коренным киевлянином, в его известном романе "Белая гвардия" и пьесе "Дни Турбиных". М.А.Булгаков в 1916 году закончил медицинский факультет Киевского университета им. Св.Владимира и ко всему был еще страстным поклонником футбола.

Кстати, в этом году Киев был разделен на 10 районов в границах бывших полицейских частей города.

Во Всероссийском Футбольном Союзе

Шестое общее собрание Всероссийского Футбольного Союза (ВФС) планировалось провести в марте 1917 года, однако из-за событий февральской революции в Петрограде, которые прокатились по всей России, собрание перенесли в Москву на 21-22 мая. Среди вопросов, стоявших на повестке дня, было два основных: принятие нового устава Союза и предстоящая деятельность этой всероссийской организации.

К сожалению, на это собрание, как оказалось - последнее, не прибыло достаточное количество представителей футбольных организаций городов России - членов ВФС. Присутствовали только представители Москвы, Петрограда и Орехово-Зуева. Причина отсутствия других членов Союза - затрудненное сообщение по железным дорогам России. Поэтому 22 мая в частном порядке был рассмотрен только новый устав ВФС, а также было принято решение о переносе общего собрания на 8 сентября, там же - в Москве.

Однако из-за революционных волнений в стране провести такое собрание не удалось и в сентябре. Практическая деятельность Всероссийского Футбольного Союза стала невозможна, так как отношения между отдельными членами Союза были, естественно, затруднены, а междугородние встречи стали возможны только между очень близкими соседями.

Большевистский переворот в октябре в Петербурге и внутриполитические события, происшедшие после этого привели к тому, что понять, что же в то время представлял собой этот Союз, просто невозможно. Определить, кто был или остался членом этого Союза, было нельзя. Как должен был работать этот Союз - никто не знал и не понимал.

В это тяжелое время на территории юга России некоторые спортивные организации планировали создать Южно-Русский Футбольный Союз, который в будущем должен был стать отделом единого Всероссийского Футбольного Союза.

Однако, как показали дальнейшие события, этому не суждено было сбыться. Хотя, если смотреть на созданную через пять лет новую империю - СССР, объединившую тот же Юг и Север, то можно сделать единственно правильный вывод - жизнь продолжалась. А когда одни переставали убивать других, то на футбольных полях появлялись молодые люди, жаждущие погонять мяч и померяться силами в честной борьбе с подобными себе.

Футбольная жизнь в городе в 1917 году

После революционных событий в феврале 1917 года в Российской империи из ссылки в Архангельской губернии возвратились в Киев три старших брата Вешке. Однако и Александр, и Павел - известный в России легкоатлет, и Макс уехали в Германию. А вот младший из братьев Карл Вешке - гордость киевского спорта, чемпион и рекордсмен России в беге на короткие дистанции, остался в Киеве и волей судьбы занялся организационными вопросами киевского футбола.

Покинул Россию и Василий Оттен, и о его дальнейшей судьбе ничего неизвестно.

Чемпионат города в этом году из-за революционных событий провести не удалось, хотя на футбольных аренах матчи проходили даже в это неспокойное время. Спорт в те годы все же был отделен от политики. Революции и смены власти в городе его как-то мало затрагивали. Жаль только, что люди, столь преданные спорту, зачастую попадали в водоворот политических событий и многие из них были безвинно репрессированы многократно сменяющейся в городе властью.

Почувствовавшие дуновения свободы, ранее униженные меньшинства в городе начали объединяться в общины. В конце марта в Киеве было организовано общество физического развития еврейской молодежи. В планах этого общества было создание единой футбольной сборной команды из всех футболистов-евреев, игравших в командах разных футбольных клубов Киева. Даже название этой команде нашли - "Маккаби", то-есть название еврейского спортивного союза, под которым во многих странах мира были объединены еврейские спортсмены. Через два-три года это "присоединение" к еврейскому мировому содружеству больно ударит по этой команде, так как большевики сочтут ее националистической и даже сионистской.

К концу года, а точнее с 10 декабря, когда в Киеве наметилось серьезное противостояние "большевистских" организаций и органов власти в лице Центральной Рады, был издан циркуляр о перемещении лиц, как из города, так и об их въезде в город. Правилами въезда, разрешалось приезжать в Киев только лицам, имеющим удостоверения или заменяющие его документы. Наступали времена запретов и ограничений. А все это не способствовало возможности проведения каких-либо футбольных матчей.

Матчи сборной Киева

Сборная Киева в этом году должна была выехать в Николаев по приглашению Николаевской футбольной лиги и 21-22 мая провести встречи с первой и второй сборными этого города. 10 мая на заседании представителей футбольных кружков Киева были в состав сборной Киева отобраны лучшие игроки этих кружков. В газете "Последнія новости. Вечернія" за 13.05.1917 г. был опубликован состав сборной Киева 1917 года:

Оттен

Прошек **Преснов**

Бронский **Гуляницкий** **Клышинский**

Пшеничка **Будский** **Мисик** **Ганка** **Болевский**

Запасными на поездку в Николаев были включены **Слуцкий** и **Ивашкевич**. В случае отказа кого-либо из игроков от поездки были определены кандидаты: **Майковский**, **Лиссов**, **Мальчевский** и **Свиточ**.

Как вы видите, из известного нам состава сборной Киева 1913 года осталось только 2 игрока: вратарь Оттен и центр полузащиты Гуляницкий. Конечно, в этом немаловажную роль сыграла война. Очень много игроков было призвано в армию, некоторых, как неблагонадежных или имеющих гражданство другой страны, отправили в "места не столь отдаленные", как у нас принято говорить.

14 мая состоялся тренировочный матч между сборной Киева и первой командой Польского Гимнастического общества на площадке Скакового поля. К сожалению, результат этого матча неизвестен и неизвестно состоялась ли поездка сборной Киева в Николаев. В прессе об этом ничего нет.



1918

Политическая обстановка в Киеве

12 января 1918 года Центральная Рада в Киеве провозгласила независимость Украинской Народной Республики. Однако уже 16 января началось январское вооруженное выступление рабочих и солдат Киева против Центральной Рады. Основным опорным пунктом восстания стал завод "Арсенал". 26 января в Киев вошли войска большевистского правительства УССР. Начались процессы национализации, изгнания богатых и раздачи их добра бедным. Уже 30 января в Киев из Харькова переехал Народный Секретариат УССР (так тогда называлось правительство советской республики).

Однако большевистское правительство в Петрограде, заключив Брестский мир с Германией, во имя передышки и спасения власти Советов предало своих украинских сторонников и фактически отдало Украину Германии. Уже 1 марта в Киев вошли немецкие войска. В городе стала восстанавливаться власть Центральной Рады Украинской Народной Республики. Но уже 29 апреля был совершен государственный переворот под руководством П.Скоропадского, в процессе ко-

торого с помощью немецких оккупационных войск Центральная Рада была свергнута. Был установлен консервативный гетманский режим в, так называемой, Украинской державе.

Предвидя скорый крах такого формирования, в Киеве приверженцы независимости Украины 13 ноября создали Директорию. Когда же гетман для своего спасения сделал шаг к федерации с будущей небольшевистской Россией, войска Директории вошли в Киев и свергли его. 14 декабря была возобновлена Украинская Народная Республика. Правительство УНР вначале возглавил В.Винниченко, а затем С.Петлюра.

В сентябре рабочий район Демиевка (бывшее село Хотовской области Киевского уезда) был присоединен к городу Киеву (в 30-50 гг. он назывался Сталинкой). В этом году в административном отношении Киев был разделен на 13 районов города: Старокиевский, Новостроенский, Печерский, Дворцовый, Подольский, Плоский, Лыбедской, Бульварный, а также Святошин, Пуща-Водица, Дарница, Демиевка и Шулявка.

На Всероссийской спортивной арене

В первые послереволюционные годы те, кто звал за собой в светлые дали коммунизма, плохо ориентировались в возникшей ситуации. В революционном угаре они готовы были снести на свалку все, что их "светлым" головам не нравилось. Не минуло это и футбола. Многие годы велись дискуссии о перспективах полюбившейся народу игры. Ставилась основная цель - готовить бойца для отпора нападения империализма, а во всем остальном надо было изжить или предупредить отрицательные явления.

Опыт масштабной "мобилизации спорта", который был введен правительством Российской империи еще в начале первой мировой войны в виде специальных военно-спортивных комитетов, в полной мере оказался полезным и советскому правительству после революции 1917 года в России и, особенно, во время гражданской войны. Уже 22 апреля 1918 года Всероссийским Центральным Исполнительным Комитетом (ВЦИК) Советов рабочих, солдатских и крестьянских депутатов был утвержден декрет об обязательном всеобщем военном обучении (Всевобуче), подписанный председателем ВЦИК Я.Свердловым.

Известно, что весной этого года группе киевских спортсменов во главе с Е.Ф.Гарнич-Гарницким удалось в Петрограде посетить Министра народного просвещения РСФСР. В беседе с ним, высказав свою лояльность к власти большевиков, они получили его обещание в части содействия созданию самостоятельного органа, ведающего физическим воспитанием населения на территории Украины. Зная киевских абсолютно аполитичных спортсменов, им видимо все равно к кому было идти - или к большевикам, или к меньшевикам, или к царю. Главная цель, что бы им не мешали заниматься спортом. Министрам большевистской власти также было все равно кого принимать и что обещать. Ведь это их ничему не обязывало.

Что касается правительства Украинской Народной республики, то при Украинском Министерстве Здравия по настоянию все того же Е.Ф.Гарнич-Гарницкого было решено создать отдел физического развития. Однако он так и не был открыт - не до этого в то смутное время было. А потом пришли большевики, и все надо было начинать сначала. Потом пришел генерал Деникин - и все по третьему кругу и т.д.

В этом году состоялся I Всероссийский съезд Всевобуча, где был внесен проект о необходимости учреждения высшего органа, который объединил бы и направил деятельность всех ведомств и учреждений, заинтересованных в деле планомерной организации физического развития и оздоровления трудящихся в РСФСР - Высшего Совета Физической Культуры. Но напряженная военная обстановка не благоприятствовала немедленному осуществлению этого проекта и этот орган был создан только в 1920 году.

Восстановление футбольной жизни в Киеве

Постоянная смена власти в Киеве в годы гражданской войны и новые социальные тенденции мало повлияли на организационные футбольные структуры. В соревнованиях по футболу продолжали принимать участие команды старых спортивных обществ и кружков города. Футболисты продолжали жить своей автономной, отличной от всех остальных, жизнью.

В это тяжелое время летом 1918 года в Екатеринославе (ныне - Днепропетровск) состоялось учредительное собрание Всеукраинского (Южного) футбольного союза. Председателем его был избран харьковчанин З.Ф.Агитон, секретарем - его земляк Б.М.Шифрин. Однако говорить о начале работы этого центра управления украинским футболом можно только с конца 1919 года, когда столица УССР обосновалась в Харькове.

В Киеве тем временем продолжала свою организационную работу Киевская Футбольная Лига. Пока в городе существовали власти независимого украинского государства - Центральной Рады, Директории и гетманства, то никто спортсменов не преследовал. И именно в этот год, когда Киев был столицей Украинской Народной Республики, очень много было сделано в части восстановления футбола в городе.

Член Комитета Лиги К.П.Вешке, как и его брат в свое время - еще в 1911 году, с головой окунулся в футбольную жизнь города. Только благодаря его недюжинным организационным способностям и уважению в кругах городской интеллигенции, в 1918 году Киевской Футбольной Лиге даже удалось провести чемпионат города с участием нескольких команд.

Ко всему поддержал и приветствовал возрождение футбола в Киеве уже хорошо известный нам киевский врач, выдающийся спорторганизатор Российской империи Е.Ф.Гарнич-Гарницкий. Именно он предоставил Киевской Футбольной Лиге серебряный приз для награждения чемпиона города среди первых команд спортивных клубов. Было заранее оговорено, что этот приз будет переходящим, будет вручаться по результатам года, то-есть команде, которая по результатам весеннего и осеннего первенств города наберет наибольшее число очков. Борьба за него может прекратиться только в том случае, если какая-либо киевская команда три года подряд завоюет этот приз. Тогда он должен был достаться в вечное пользование этой команде. Приз сразу же получил название - **Кубок доктора Гарнич-Гарницкого**. Тогда мало кто сомневался в том, что этот приз будет вручаться в Киеве долгие годы, да и сам учредитель был уверен в этом. Но, как оказалось, он был не прав.

Познавательная информация:

ГАРНИЧ-ГАРНИЦКИЙ Евгений Федорович - *спортивный организатор, коллежский советник, врач - дерматолог, уролог и венеролог.* Его обычно величали "Отцом киевской атлетики".

Отставной военный врач и начальник гавани Киевского Яхт-клуба. В 1899 г. был инициатором создания Киевского атлетического и гимнастического общества, его бессменный президент. С 1900 г. - член Киевского Вольно-Пожарного общества, с 1907 г. - вице-командор Киевского Яхт-клуба, член общества скорой помощи в Киеве, зам.председателя Общества автомобилистов, член правления Юго-Западного общества поощрения рысистого коннозаводства, в 1909 г. - учредитель Киевского Спортивного Клуба, с 1911 г. - председатель Киевского гимнастического общества "Русский Сокол" в 1913 г. - зам. председателя Олимпийского комитета Российской Олимпиады 1913 г. в Киеве, учредитель и член правления Общества содействия физическому развитию и спорту.

После революционных событий 1917 г. остался в Киеве, в 1922 г. учредил для чемпиона Киева по футболу переходящий серебряный приз, получивший название - Кубок доктора Е.Ф.Гарнич-Гарницкого.

Его отец - Ф.Гарнич-Гарницкий был профессором химии Харьковского университета, а с 1870 г. - Киевского университета св. Владимира.

Кроме этого почетного переходящего приза - Кубка для чемпионов Киева, был учрежден еще один переходящий **приз Л.Л.Добровольского - за корректную игру и аккуратность** (во второй половине XX века этот приз именовали "Призом справедливой игры"). Однако в этом году этот приз было решено не разыгрывать, так как ко времени его учреждения часть матчей уже была проведена, и подсчитать штрафные очки в полном объеме не представлялось возможным.

Председатель Лиги А.С.Гродецкий уже ушел от практической работы и занялся вопросами возрождения Киевской коллегии судей и издания в Киеве нового спортивного журнала "Южный спорт". Ему в этом помогали представители спортобществ: "Сокол" - И.В.Литвиненко, "Светозар" - А.Козловский, "Маккаби" - М.Столяревский и Польского Гимнастического общества - В.Пасынкевич. В рекламе этого журнала он характеризовался, как *"большой еженедельный и художественно-иллюстрированный журналъ, посвященный вопросамъ физического развитія и всемъ видамъ спорта, и издаваемый по образцу европейскихъ изданій того же типа"*. Первый номер этого журнала вышел 13 октября 1918 года.

27 сентября на собрании правления Киевской Футбольной Лиги было решено начать соревнования на первенство города (розыгрыш Кубка доктора Е.Ф.Гарнич-Гарницкого) в этот же день. Кроме этого, решено было известить Южный футбольный союз о готовности Киева принять участие в розыгрыше первенства Юга.

15 октября на заседании Комитета Киевской футбольной Лиги была воссоздана Киевская коллегия судей, председателем которой был избран А.И.Шульц - бывший председатель Петроградской коллегии судей, а ее членами стали: Егоров, Гордицкий, Слудников, Френк, Болевский, Добровольский, В.Пасынкевич, М.Столяревский и Олехкович. Первое заседание этой коллегии было проведено на квартире председателя Киевской Футбольной Лиги А.С.Гродецкого. Кстати, было сообщение, что в Киев, по примеру А.И.Шульца, приехал и председатель Московской коллегии судей С.Л.Балычев, который также собирался осесть в Киеве надолго.

Известно, что в этом году в Киеве было образовано новое спортивное общество **"Светозар"**, футбольные команды которого сразу принимали участие в первенстве города в этом году. Еще одна новая спорторганизация была образована в этом году и на ней следует особо остановиться. Именно создание в Киеве **"Спортивного кружка железнодорожной колонии"** (в периодической печати он именовался, как С.К.Ж.К.) в 1918 году является значимым событием в спортивной жизни города. Ведь была создана первая спортивная организация, объединяющей любителей физкультуры и спорта на Юго-Западной железной дороге. А в Киеве - крупнейшем железнодорожном узле того времени, был организован железнодорожный спортивный клуб. Эта организация в год ее создания не имела ни своего помещения, ни одной более-менее оборудованной спортивной площадки. Первые заседания правления спортклуба проводились на территории Киевского паровозо-вагоноремонтного завода (КПВРЗ, ныне это завод КЭВРЗ - Киевский электро-вагоноремонтный завод), созданного на базе бывших Главных железнодорожных мастерских (район железнодорожной колонии). Первой при этом клубе была создана футбольная команда - через несколько лет хорошо известный всем любителям футбола **киевский "Желдор"**, который в 1936 году был преобразован в **киевский "Локомотив"**. Именно **1918 год есть годом рождения этой футбольной команды мастеров** советского периода. Среди киевских команд мастеров советского футбола эта команда является самой старой командой города.

В чемпионате Киева 1918 года играла и еврейская сборная команда спортивного общества **"Маккаби"**. Эту команду создала киевская еврейская община, призвав в ее ряды всех лучших еврейских футболистов, игравших в командах различных спортивных обществ и кружков города.



Эмблема спортивного общества "Маккаби"

До революционных событий при царе-батюшке россияне, как известно, не жаловали еврейское население империи, а черносотенные погромы, приветствуемые властями, вообще не позволяли лучшим еврейским спортсменам заявить о себе во весь голос. Евреи Российской империи были глубоко уверены, что революция принесла им свободу. Это послужило поводом к объединению и созданию своих организаций, в том числе и спортивных.

Однако власть в Киеве постоянно менялась. При белогвардейцах нередко снова стихийно проводились еврейские погромы, да и крайне правые среди украинских властей также не "брезговали" унизить евреев в городе. Футбольная команда "Маккаби" долго не продержалась. Кому-то очень не нравилось, что лучшими футболистами в Киеве стали еврейские спортсмены. В последующие годы, уже при Советской власти, в УССР пропагандировалась борьба с различными организациями сионистского толка, в том числе и спортивными. Вообще объединение граждан по национальным признакам вводилось в ранг вражеских проявлений и искоренялось всеми правдами и неправдами. Целью властей вообще было закрытие всех организаций прежней власти с переходом на создание команд по профсоюзному принципу на предприятиях и в организациях Киева. Однако еврейские спортсмены, в том числе и футболисты, не сразу рассредоточились, как говориться, по местам своей работы. Они объединились в созданном практически ими Дворцовом спортивном клубе, который вскоре получил название Спортклуба им. Подвойского. А уже во времена СССР их игру можно было наблюдать в команде профсоюза совторгслужащих, а так же, как это ни странно выглядит, в командах отделов и частей ЧК-ГПУ.

Кстати, в этом году были возрождены и ученические команды - в старших классах Александровской и 5-ой гимназий. Команда Александровской гимназии тренировалась на своей площадке, а команда 5-ой гимназии - на Печерском ипподроме. Планировалось проведение матчей между ними.

О месте проведения матчей в Киеве

Откровенно говоря, места, где можно было проводить футбольные матчи, в Киеве не было, о чем свидетельствует нижеприведенная цитата из киевского журнала "Южный спорт" №2 за 20.10.1918 г.: *"..печально положеніе вопроса о площадкахъ. Давно уже (еще с 1914 г.) плачутся кіевскіе спортсмены на отсутствіе, хотя бы одной приличной спортивной площадки. Много пришлось слышать по этому поводу самыхъ блестящихъ обещаній, но все они остаются лишь пустыми словами. Площадки нетъ и по сию пору".*

Первое упоминание в прессе о том, что перед зданием Кадетского корпуса есть футбольная площадка, появилось в той же статье журнала "Южный спорт". Считать эту дату датой рождения всем известного нам стадиона ЦСКА, видимо, все же нельзя, так как эта площадка, безусловно, существовала и ранее. Она была построена еще курсантами Кадетского корпуса до начала революционных событий 1917 года. К тому же торжественного открытия ее в 1918 году, увы, не было.

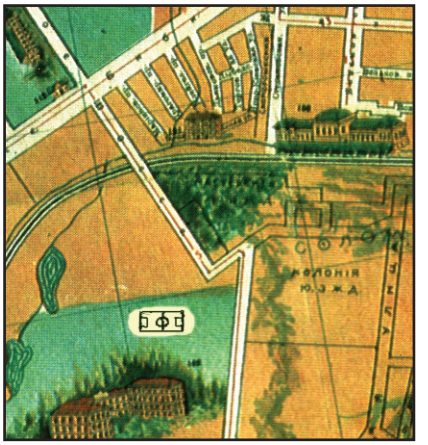

Место расположения площадки 5-ой пехотной школы (бывшего Кадетского корпуса) на карте того времени

Именно эту площадку Кадетского корпуса и приглядела Киевская Футбольная Лига, и власти УНР разрешили пользоваться ею. Однако хозяином площадки все же была не Лига, и здесь постоянно происходили *"инциденты - то совсемъ не даютъ играть, то заставляютъ играть въ определенное время, словомъ, даютъ понять, что присутствіе нашихъ футболистовъ на площадке не очень желательно".*

Чемпионат Киева 1918 года

В чемпионате города этого года по первым командам принимали участие команды следующих спортивных организаций Киева: **"Кружок любителей спорта", "Сокол", Польское Гимнастическое общество, "Маккаби", "Светозар" и "Спортивный кружок железнодорожной колонии"**.

Благодаря киевскому журналу "Южный спорт" известны результаты многих матчей первых команд участников этого чемпионата, который был проведен в октябре-ноябре 1918 года в два круга. Кроме этого, в отчетах матчей можно увидеть многие фамилии игроков команд-участниц. Известно, что в "Светозаре" прилично играли вратарь Ларченко и нападающий Антонов, у "Любителей спорта" - И.Савицкий, С.Савицкий и Петровский, в Польском Гимнастическом обществе - вратарь Майковский, у "Сокола" - защитник Дыховичный и нападающие Егоров и Кожемякин, у "Маккаби" - нападающий Сеталь.

Пресса выделяет и лучшего судью этого чемпионата - А.И.Шульца, уже имевшего на то время звание почетного петроградского и московского рефери. Он в этом году переехал на постоянное место жительства из Петрограда в Киев. Судил он и в решающем матче первого круга между лидерами чемпионата - "Маккаби" и "Соколом". Матч закончился победой еврейского клуба со счетом 1:0. Обе команды играли с большим вдохновением, и матч оказался чрезвычайно интересным. Мяч удалось забить нападающему "Маккаби" Сеталю в конце первого тайма. Таким образом, по результатам первого круга на первое место вышла команда "Маккаби" с 10 очками и соотношением мячей 12:0, на втором месте - "Сокол" (8 оч., мячи - 12:2), на третьем-четвертом - Польское Гимнастическое общество и "Светозар" - по 4 очка, у "Любителей спорта" - 3 очка и замкнули турнирную таблицу новички-железнодорожники - с одним очком.

Если судить о дисциплине проведения этого чемпионата, то она была на высочайшем уровне, и нарушителей карали жестоко. К примеру, Польскому Гимнастическому обществу засчитано поражение в матче первых команд со "Светозаром", а железнодорожникам - в матче вторых команд со "Светозаром", за то, что во второй команде играл игрок, заявленный за первую команду. А капитанам всех команд было дано указание передать игрокам, что за грубую игру они могут быть дисквалифицированы даже, если они и не получили замечаний от судьи.

Мало того, при разборе одного из протестов "Светозара" на матч с "Соколом" были вскрыты такие факты грубой игры чехов, что команда "Сокола" вынуждена была заявить о снятии себя с соревнований во избежание позора и поруганной чести. А заместитель (товарищ) председателя Киевской Футбольной Лиги И.В.Егоров со стыда сложил с себя звание товарища председателя. Вот что в те времена значило понятие чести.

Инцидент этот так и не был урегулирован. Второй круг чемпионата проводить без "Сокола" не было никакого смысла, и поэтому соревнования прекратили с результатами первого круга, а именно:

1. Спортивное общество "Маккаби"	12:0	10 оч.
2. Гимнастическое общество "Сокол".....	12:2	8 оч.
3-4. Польское Гимнастическое общество		4 оч.
Спортивное общество "Светозар".....		4 оч.
5. Кружок "Любители Спорта".....		3 оч.
6. "Спортивный кружок железнодорожной колонии"		1 оч

Таким образом, первым обладателем Кубка доктора Е.Ф.Гарнич-Гарницкого стала первая команда спортивного общества "Маккаби".

Междугородние матчи киевских команд в 1918 году

В этом году в Киеве провести междугородние матчи было практически невозможно из-за отсутствия приличных спортивных площадок для их проведения. Однако в другие города киевские команды безусловно выезжали, особенно летом, когда политическая обстановка на время стабилизировалась. К сожалению, есть информация только об одном таком матче - в Елизаветграде (ныне - Кировоград), куда была приглашена киевская команда Гимнастического общества "Сокол".

Организовал поездку и сопровождал команду в ней представитель этого общества И.В.Литвиненко. Матч со сборной командой Елизаветградской Футбольной Лиги был проведен 8 сентября. Известны составы обеих команд:

"Сокол" Киев: Глинкин - Дыховичный, Лудков - Зенчин, Олехнович, Вилькелевский - Грундт-II, Грундт-I, Кожемякин, Климович, Егоров (запасным взяли Скибинского).

Сборная Елизаветграда: Перфецкий - Дубровинский, Вейске - Верещагин, Хмельницкий, Попов - Кияшко, Волохин-I, Перфильев, ..., Волохин-II.

Несмотря на то, что в составе сборной Елизаветграда играли пленные австрийцы (Перфецкий и Вейске) и игрок сборной Николаева 1914-15 гг. (Перфильев), киевляне в первой половине матча выглядели на голову выше своих противников, забив 4 безответных мяча. Во втором тайме игра выровнялась, и команды забили друг другу по 3 мяча. В итоге, уверенная победа киевского "Сокола" со счетом 7:3.

Однако следует отметить, что *"победой киевляне обязаны исключительно капитану команды И.Егорову, благодаря которому игра киевлян отличалась большой сыгранностью"*, так писалось в елизаветградском журнале "Наши дни" №18 за 29.09.1918 г.

Интересный факт!

Наверное, никто из читателей не знает, что матчи, подобные легендарному "матчу смерти" киевского "Динамо" 1942 года вовсе не уникальны. Абсолютно идентичные матчи были проведены еще в 1918 году в Полтаве. Оккупационные войска Германии, занявшие этот город, создали сборную команду Немецкого гарнизона Полтавы и предложили местной первой команде полтавского "Сокола" провести с ними матч. Этот матч состоялся в Полтаве и "Сокол" его выиграл со счетом 9:1.

Тогда немцы предложили провести что-то вроде матча-реванша, усилив свою команду игроками Харьковского немецкого гарнизона. Опять в Полтаве все тот же полтавский "Сокол" выиграл и у этой сборной немецких гарнизонов Полтавы и Харькова - 5:3. И не побоялись, что их могут расстрелять или даже просто что они попадут в немилость к оккупантам.

Властям того времени было не до поиска героев гражданской войны. Это уже позже "изобрели" Щорса, Чапаева и других. Видимо к тому времени о "подвиге" полтавчан забыли, а ведь можно было и прокричать на всю страну о том, какие мы непобедимые. А там и книги написать, фильм сварганить и т.п.

Вот так-то! Кажется неплохая информация для размышления! Желающие убедиться в правдивости, могут прочитать об этих матчах в киевском журнале "Южный спорт" № 2 за 20 октября 1918 года

1919

Политическая обстановка в Киеве

Уходом немецких войск сразу же воспользовались большевистские войска УССР (со столицей в Харькове) и уже 5 февраля вошли с боями в Киев. В Киев прибыл и народный комиссар по военным делам УССР Н.Подвойский. В городе постоянно вспыхивали восстания противников советской власти, но они жестоко подавлялись. Чтобы это не вызвало цепную реакцию протеста местного населения, репрессии проводились силами созданных для этих целей интернациональных частей. Именно в Киеве было создано два интернациональных полка и один кавалерийский дивизион, а затем и 1-я Интернациональная бригада. Командовали этими частями венгры, чехи и даже китайцы.

В марте 1919 года ЦИК Советов Украины стал называться Всеукраинским Центральным исполнительным комитетом (ВУЦИК). Возглавил ВУЦИК Г.И.Петровский (до 1938 г.). ВУЦИК избрал Совет Народных Комиссаров (СНК, Совнарком).

12 марта был образован Киевский военный округ (КВО) на основании приказа наркома по военным делам Украины. В это время в здании Кадетского корпуса (Кадетский Владимирский корпус размещался на Кадетском шоссе - ныне Воздухофлотский пр., 6; здание было специально построено в 1857 году для этого закрытого привилегированного учебного заведения по проекту архитектора И.В.Штрома - **Примеч. автора**) была размещена Пятая пехотная школа.

12-16 марта в городе была проведена перепись населения. 26 марта статистическо-организационным отделом Исполкома Киева районы в городе были упразднены. Вместо них город в административном отношении был поделен на 25 коммун с цифровой нумерацией под управлением коммунальных комитетов с собственными продовольственными органами, школами и т.д. 24 февраля, а затем 22 марта Коллегией городского хозяйства дважды менялось название улиц в городе. Всего в этом году изменили свое название 36 улиц, площадей и т.п. Дважды менялось название ул. Фундуклеевской, вначале ее назвали ул. Освобождения труда, а затем уже ул. Ленина. Улица Александровская (ныне - ул. Грушевского) была переименована в ул. Революции.

В апреле 1919 г. был упразднен герб Киева, который город с 1782 г. обрел при образовании Киевского наместничества. На гербе был изображен архангел Михаил. Он был в короткой одежде с нимбом вокруг непокрытой головы, с поднятым мечом в правой и со щитом в левой руке, с правой стороны проступали ножны меча.

Волна недовольства и сопротивления в городе неустанно возрастала. Вступление в город 31 августа одновременно войск Директории под руководством С.Петлюры и белогвардейцев под командованием царского генерала Деникина, было воспринято многими как "освобождение". Но обе власти ужиться не могли, и из-за их разрозненных действий 16 декабря Киев снова стал советским.

На Всероссийской спортивной арене

По решению советского правительства вначале в Петрограде, а затем в Москве были образованы первые военно-физкультурные учебные заведения Красной Армии - Главные военные школы физического образования (ГВШФО).

Еще 4 апреля 1919 года в Украинской Социалистической Советской Республики (УССР) постановлением ЦК КП(б)У было введено обязательное военное обучение всех коммунистов. Идея создания такого обучения принадлежит **Николаю Ильичу Подвойскому**, в то время (январь-сентябрь) наркомвоенмору УССР. Главное же управление всеобщего военного обучения и формирования резервных частей Красной Армии при Революционном Совете РСФСР было создано в декабре 1919 года. Возглавил его все тот же Н.И.Подвойский, набравшийся опыта в Украине. Это Управление было единым для всех республик, образованных на развалинах царской империи.

Ни о каком суверенитете для Украинской республики в части военного командования речи не могло быть. После территориального раздела в июне 1919 года на полковые и батальонные округа, к концу года это же деление было перенесено и на Всевобуч. При военных комиссариатах округов в УССР были созданы отделы Всевобуча.

Таким образом, руководство всеми спортивными организациями и физическим воспитанием молодежи в эти годы было возложено на Всевобуч, однако и Коммунистический Союз Молодежи (КСМ, комсомол) также был самым тесным образом задействован в этом процессе.

Познавательная информация:



ПОДВОЙСКИЙ Николай Ильич (4(16).02.1880 - 28.07.1948) - *советский партийный и военный деятель.* Член КПСС с 1901 г. (в то время РСДРП).

Родился в с. Кунашовка (ныне - Нежинский р-н Черниговской обл.) в семье учителя, русский, образование - незаконченное высшее (духовное) и среднее специальное (юридическое). Умер в Москве.

Учился в Черниговской духовной семинарии (1894-1901 гг.), исключен за революционную деятельность, которую начал в 1898 г. В 1901-05 гг. учился в Демидовском юридическом лицее в Ярославле. В 1904-05 гг. председатель большевистского студенческого комитета и член Ярославского комитета РСДРП. В 1906-07 гг. в эмиграции (Германия, Швейцария). Участник Февральской революции 1917 г., член первого легального Петербургского комитета РСДРП(б), депутат Петроградского совета, редактор многих большевистских и солдатских газет. Председатель Всероссийского бюро фронтовых и тыловых военных организаций при ЦК РСДРП(б), один из создателей Красной Гвардии, член Петроградского ВРК, в дни октябрьского восстания председатель ВРК. В ноябре 1917 - марте 1918 гг. нарком по военным делам РСФСР, с января 1918 г. председатель Всероссийской коллегии по организации и формировании Красной Армии. С марта 1918 г. член Высшего военного совета, председатель Высшей военной инспекции, член РВС республики (сентябрь 1918 - июль 1919 гг.). **В январе - сентябре 1919 г. наркомвоенмор Украины. С декабря 1919 г. до 1923 г. начальник Всевобуча** и частей особого назначения (ЧОН). **В 1920-23 гг. председатель Высшего совета физической культуры, в 1921-27 гг. председатель Спортинтерна**, с 1924 г. на различной партийной и советской работе, с 1935 г. на пенсии.

Награжден орденом Красного Знамени.

Первыми организационными формами самодеятельного физкультурного движения (1918-19 гг.) были спортивные клубы, состоящие в ведении отделов Всевобуча.

Комсомол также начал создавать свои пролетарские молодежные клубы. Одним из первых в 1919 году был создан Спортивно-гимнастический клуб юных пролетариев "Спартак" в Чернигове. Следует отметить, что это название впервые получило наибольшее распространение именно на Украине.

Футбольная жизнь в Киеве

Сразу же после вступления большевистских войск в Киев в городе было введено чрезвычайное положение. Исполкомом города был запрещен выезд из города частных лиц. Чрезвычайной Комиссией (ЧК) по борьбе с контрреволюцией и преступлениями конце февраля был издан по этому поводу специальный приказ. А уже в начале марта приказом ЧК были запрещены любые "сборища" на улицах города, которые должны были разгоняться вооруженными силами, а за подозрения в антисоветской агитации - расстрел на месте. Вслед за этим 9 марта Киевским Окружным Военным Комиссариатом был издан приказ о мобилизации в Красную Армию населения города, кроме подданных других стран. А в приказе Киевского Губернского военного комиссара от 10 марта было сказано более конкретно: *"...По распоряжению Военно-Революционного Совета об'являю мобилизацию лиц буржуазного класса Киева и его окрестностей..."*.

Уже в июне комендантом г. Киева было запрещено проведение "концертов, спектаклей, балов и прочих увеселений" без особого на то разрешения лично его и ЧК, а 11 июня была прекращена выдача пропусков на выезд из Киева по всем направлениям.

Таким образом, о проведении каких-либо футбольных встреч и соревнований Киевская Футбольная Лига не могла даже заикнуться. Все было приостановлено до лучших времен.

В то же время власть большевиков в городе под прикрытием органов Всевобуча, пыталась выявить в городе людей, способных проводить обучение мобилизованных жителей города. В первую очередь брались на учет преподаватели различных видов спорта и гимнастических упражнений, а также и спортсмены-любители в возрасте до 50-ти лет.

Уже 6 марта в Губернском военном комиссариате было проведено по этому вопросу совещание представителей всех ревкомов города и всех партий, поддерживающих в то время власть большевиков. А 15 марта в Окружном Всевобуче прошло заседание особой технической спортивной комиссии. Отделом Всевобуча Киевского Окружного Военного штаба был издан приказ об обязательной регистрации в городе вышеуказанных лиц и разработана специальная анкета (регистрационная карточка). На 15 вопросов этой анкеты каждый из них должен был письменно ответить и занести анкету в Отдел Всевобуча на ул. Институтскую, 28 в течение трех дней - 13-15 марта. Обо всем этом было опубликовано в киевской газете "Известия" за 13.03.1919 г.

В этой же газете за 16.03.1919 г. был опубликован другой приказ Всевобуча и анкета с 21 вопросом для определения состояния дел в учебных заведениях города по вопросам физического развития и воспитания учащихся. Интересно, что в этом году в киевских гимназиях и других начальных и средних учебных заведениях были созданы отряды юных коммунаров - "Юк-скаутов", которые требовалось в первую очередь привлечь к военному обучению. Удивительно, но целью Всевобуча было даже охватить военным обучением и детей дошкольного возраста, обучив их "элементам военного строя" и физически развивать их путем гимнастики в различных спортивных кружках.

За неисполнение этих приказов все привлекались к ответственности по законам революционного времени (видимо, к расстрелу). Вот так, и не иначе. Однако эта регистрация не привела к ожидаемым результатам, поэтому было принято решение собрать всех, имеющих отношение к спорту, вначале на всенародный первомайский праздник, а затем на праздник Всевобуча - "Неделю Всевобуча".

В это время был уже избран Киевский исполком по Всевобучу, председателем которого назначили Темкина, а членами избрали Рабича, Снарского, Вилонского, Переверзева, Трауберга и Карсова. Не забыли избрать и почетных членов Исполкома, включив в их список

и, в то время, члена Всеукраинского ревкома Д.З.Мануильского, и наркома госпризрения (соцобеспечения) РСФСР Александру Колонтай и даже Розу Люксембург.

В Киев прибыл начальник Центрального управления Всевобуча и формирования Красных резервных частей РСФСР Марьясин. Он выступил на митингах на заводах города, где требовал повсеместного введения военного обучения в свободное от работы время три раза в неделю по 2 часа для каждого рабочего. Всего эта программа насчитывала 96 часов.

Выше уже было сказано, что Всевобуч рассматривал выполнение своих задач путем создания спортивных кружков. Первым в Киеве был реорганизован старейший спортивный клуб города, основанный еще в 1887 году, знаменитый Киевский Яхт-клуб, расположенный на Трухановом острове. 26 мая он в торжественной обстановке был заново открыт, но уже как **Красный яхт-клуб им. Шмидта** (того самого "легендарного" лейтенанта). На открытии обновленного клуба присутствовали члены ЦИК, правительства и видные партийные деятели. С речью, объясняющей собравшимся кто же это такой Шмидт, выступил лично председатель Совета народных комиссаров УССР Х.Г.Раковский (Христиан Георгиевич - коммунистический деятель, болгарин, основатель соцпартии Румынии, в 1917-23 гг. работал в Украине в Одесской ЧК, председатель Совнаркома УССР, Нарком иностранных дел УССР, затем посол СССР в ряде стран, в 1936 г. арестован и в 1941 г. расстрелян, как "враг народа" - **Примеч. автора**), а после него выступил и народный комиссар по военным делам (наркомвоенмор) УССР Н.И.Подвойский.

В это время именно Н.И.Подвойским в Киеве была отведена территория Пушкинского парка, которую еще в 1916 году уже облюбовала Киевская Футбольная Лига, для сооружения "грандиозного" стадиона. Были отпущены необходимые средства и даже начаты подготовительные работы. Мало того, Киевское атлетическое общество "Спорт" под флагом Всевобуча усиленно готовилось к крупным соревнованиям по всем видам спорта, а день открытия этих соревнований был приурочен к открытию площадки строящегося стадиона. Дата же открытия стадиона или, бог с ним, хотя бы площадки, не была установлена. Хитро как придумано - чисто "по-большевистски": начать, когда откроем, а когда откроем - неизвестно.

Но приход Белой армии Деникина сорвал все планы. В последующие три года вопрос о строительстве стадиона неоднократно поднимался, но все попытки каким-либо образом решить его не увенчались успехом.

Киевская Футбольная Лига в 1919 году

В Киеве тем временем продолжала свою организационную работу Киевская Футбольная Лига. В январе 1919 года на общем собрании Лиги вместо сдавшего дела А.С.Гродецкого ее возглавил **Карл Павлович Вешке**, о котором уже упоминалось выше, и который фактически руководил организационной работой Лиги и в 1918 году.

Трагически сложилась судьба этого талантливого спортсмена. Он один из семьи Вешке остался в Киеве, надеясь, что революционные события не коснутся спорта, но жестоко ошибся. Пока в городе существовали власти независимого украинского государства - Центральной Рады, Директории и гетманства, то его, как и других спортсменов, никто не преследовал. К.П.Вешке с головой окунулся в футбольную жизнь города. Только благодаря его недюжинным организационным способностям и уважению в кругах городской интеллигенции, ему в 1918 году даже удалось провести чемпионат города с участием нескольких команд.



Вешке К.П.

Однако после проведения демонстрации спортсменов в Киеве во время праздника 1 Мая, окрыленная революционными событиями молодежь в руководстве спортивных организаций города 3 мая во время общего собра-

ния членов Киевской Футбольной Лиги совершила маленький "переворот", обвинив руководство Лиги в бездеятельности и трусости. Больше всего досталось Карлу Павловичу Вешке - председателю Лиги. Его обвинили в политической близорукости и непринятии власти большевиков. Воспользовавшись тем, что число спортклубов в Лиге было значительно увеличено за счет пригородных команд, молодое поколение амбициозных футболистов из среды "революционеров", поддерживающих власть большевиков, получило перевес и избрало Комитет Лиги из своей среды. Однако уже 27 мая на следующем общем собрании опытные футболисты пересмотрели легативность избранного комитета и окончательно определили его состав: **Председателем Киевской Футбольной Лиги был избран Болевский**, товарищем председателя - **Боревич**, секретарем - **И.В.Литвиненко**, казначеем **Д.Х.Френк**, членами Комитета - **В.Пасынкевич**, **А.Ф.Эйнеке**, **Добровольский**, **Чумак** и **Подгаецкий**, а кандидатами **Польский** и **Заборовский**. Естественно совсем юные руководители, начав проведение чемпионата города, так и не смогли навести хотя бы какой-то элементарный порядок при проведении матчей.

А с приходом Деникина и возвращением Директории, либо сбежали с большевиками, либо затаились. Футболисты упросили Карла Вешке возвратиться, и он взялся снова за наведение порядка. Однако с приходом Советской власти в конце 1919 года и бегства деникинцев, К.П.Вешке был абсолютно несправедливо обвинен в непонятных никому преступлениях против народа, арестован и расстрелян. Все прекрасно понимали, что большевистский террор тех лет не мог простить ему германского подданства и бегства в Германию его родителей и братьев, а также лояльного отношения к приходу в город армии Деникина. Видимо возвратившаяся "золотая молодежь" элементарным образом сдала его ЧК, а у тех не было в привычке долго раздумывать - расстреляли без суда и следствия.

Чемпионат Киева 1919 года

С приходом к власти в руководстве Киевской Футбольной Лиги революционно настроенной молодежи, благодаря нескольким опытным руководителям удалось начать проведение весеннего чемпионата Киева с 8 июня. В чемпионате приняли участие футбольные команды таких спортивных организаций, как **"Сокол", "Спорт", "Маккаби", "Светозар" и железнодорожников (с новой аббревиатурой - С.О.М.Ж.)**, а также новички - кружок **"Восход"**, образованный в районе Соломенки, и др.

Особо интересным был матч 6 июля между первыми командами чешского "Сокола" и еврейского "Маккаби". Как сообщалось, *"легко выиграла команда "Сокола"" со счетом 5:0"*. Однако все прекрасно понимали, что еврейские футболисты просто сдали матч во имя своего дальнейшего благополучия и элементарного спокойствия. Ведь в городе орудовали "интернациональные бригады" карателей, в том числе из большого числа бывших чешских пленных.

Таким образом, к завершению весеннего чемпионата места в турнирной таблице распределялись следующим образом:

1. Гимнастическое общество "Сокол"
2-3. Спортобщество "Маккаби"
Атлетическое общество "Спорт"

Среди вторых команд уже был заметен явный прогресс у железнодорожников. Кроме них здесь за призовые места боролись те же "Спорт" и "Маккаби".

Короче, проведение чемпионата как-то не складывалось, а возобновление военных действий с приходом армии генерала Деникина вообще разрушило все планы его организаторов.

Городские спортивные праздники и соревнования

Как было уже сказано, Всевобучем была подготовлена обширная программа празднования в 1919 году дня 1-го мая в Киеве. Все спортсмены должны были придти на парад в спортивных костюмах. Там они разбивались на группы по видам спорта под руководством их президиумов, уже созданных к тому времени Всевобучем. Мало того, каждое спортивное общество должно было идти под своим флагом, со своими значками. И обязательно с плакатом Всевобуча. Местом сбора спортсменов было определено помещение общества "Сокол" на ул. Малой Васильковской, 7 (в то время уже ул. Шолома Алейхема, ныне - ул. Шота Руставели). Колонны должны были направиться по ул. Красноармейской, Крещатику, ул. Революции (бывшая - Александровская ул., ныне ул. Грушевского), ул. Январского восстания (бывшая - ул. Никольская), ул. Урбановича (бывшая ул. Суворовская) на Печерский ипподром. Затем тем же маршрутом возвратиться в центр города. Спортсменами должны были быть устроены физкультурные выступления, в том числе и матча по футболу.

Члены правительства УССР Раковский, Подвойский, Затонский, Петровский, Пятаков, Бубнов и Шлихтер приняли военный парад частей войск и в первых рядах ВУЦИК последовали за колоннами военных частей. Знамя ЦИК нес секретарь ЦК КП(б)У С.В.Косиор. Возле Бессарабского крытого рынка они пропустили вперед колонны детских приютов, городских школ и спортивных организаций. Затем прошли по Крещатику до площади III Интернационала (бывшей Царской площади, ныне - Европейской) и... не повернули на Печерск к ипподрому. А, обойдя памятник Т.Шевченко (установлен Центральной Радой), в целях безопасности и такой привычной для большевиков конспирации, возвратились по Крещатику к Советской площади (бывшая Думская, ныне - Майдан Независимости). Затем по Малой Житомирской поднялись вверх к Софиевской площади, где и провели свой "обычный" митинг у памятника Богдану Хмельницкому, который закончился поздно, и не до показательных выступлений спортсменов было. А о футболе так и вообще говорить не приходится. Власти достигли основного, чего желали: массовости праздника, возможности провозглашения революционных лозунгов и выслушивания их присутствующими жителями Киева, в том числе и спортсменами.

Другим спортивным мероприятием Всевобуча в этом году было проведение "Недели Всевобуча", которую планировали провести с 9 июня, но по "техническим" причинам перенесли на 27 июля - 2 августа. Открытие недели опять приурочили к дате торжественного открытия на Софиевской площади монумента, аллегорически отображающего основную идею всей системы советской власти. Опять военный парад, шествие трудящихся, в том числе и "освобожденных" спортсменов мимо построенных художественных арок и, конечно, обязательные митинги.

Надо отметить, что программа "Недели Всевобуча" была довольно обширна. По этой программе, кроме различных спортивных соревнований на Печерском ипподроме, были предусмотрены и соревнования по футболу. Для их проведения была выделена единственная в то время футбольная площадка в городе - это площадка возле здания бывшего Кадетского корпуса (ныне стадион ЦСКА). Ее смогли в то время привести в порядок и кое-как благоустроить силами военных частей, размещенных в Киеве. В здание Кадетского корпуса в 1919-41 годах размещалась 5-ая пехотная школа, поэтому в последующие годы эту площадку перестали называть площадкой Кадетской школы, а за ней закрепилось название площадки 5-ой пехотной школы.

Программой "Недели Всевобуча" были предусмотрены на Кадетском поле 29 июля предварительные футбольные матчи спортивных клубов города, которые Всевобуч считал уже своими, 1 августа - полуфиналы и 3 августа - финал.

Так как никакой информации о спортивных соревнованиях в рамках "Недели Всевобуча" в газетах больше не появлялось, следует все же считать, что эти соревнования не состоялись. И причиной этому, безусловно, послужило то, что к городу вплотную подошли войска Белой армии генерала Деникина, и все силы были брошены на отражение угрозы сдачи города противнику.

1920

Политическая обстановка в Киеве

В начале 1920 года власть Советов в Киеве отказалась от деления города в административном плане на коммуны и возвратилась к районам. Однако если в феврале речь шла о 8 таких районах, как Печерский, Городской, Шулявский, Подольский, Куреневский, Слободской, Железнодорожный и Демиевский, то позже уже появляются Лукьяновский и Новостроенский районы и даже Звринец, Соломенка, хутор Грушки и Центр. В начале апреля в газете "Вісті - Известия" был напечатан перечень 12 районов Киева: Плоский, Новостроенский, Подольский, Старокиевский. Лыбедской. Дворцовый, Бульварный, Владимирский, Лукьяновский, Шулявский, Демиевский и Соломенский.

Весной 1920 года в борьбу за территорию Украины включилась и только недавно получившая независимость Польша. Под флагом борьбы с большевизмом, получив серьезную моральную и материальную поддержку со стороны стран Западной Европы, польские войска под командованием Пилсудского двинулись на Киев. Этих освободителей пришлось поддержать и войскам Директории УНР, под командованием С.Петлюры. Войска Красной Армии вынуждены были с боями отступить, а 6 мая ими был оставлен и Киев.

Однако, уже 26 мая на Украину была направлена 1-я Конная армия С.Буденного и 12 июня Киев, уже в который раз, становится советским. На этот раз, как оказалось, на многие десятки лет.

Кстати, в этом году был основан Дом культуры завода "Арсенал" по ул. Московской, 3 (уже в 1962 г. при нем был организован Музей славы завода).

В октябре этого года Декретом Совета Народных Комиссаров УССР был введен в силу Декрет Совнаркома РСФСР от 24.09.1919 г. "О перерегистрации производственных артелей, ... товариществ, союзов ...", где было указано, что членами этих объединений не могут быть люди по многим критериям, которые их характеризовали, как "буржуазных элементов". А до этого 4 сентября была создана Комиссия по проверке уставов Национальных обществ, в частности и еврейских общественных организаций. Таким образом, одним махом был подписан конец и Польскому Гимнастическому обществу, и "Маккаби" и даже "Соколу".

На Всероссийской спортивной арене

В 1919-20 годы отдельные спортклубы были объединены в относительно мощные районные военно-спортивные центры Всевобуча.

В 1920 году при Главном управлении Всевобуча был, наконец, создан Высший совет физической культуры (ВСФК), как совещательный орган и как высший государственный

орган по управлению физической культурой, спортом и физическим воспитанием молодежи. Основная задача ВСФК состояла в подготовке полноценного в физическом отношении резерва для Красной Армии. Со дня его основания была проделана огромная организационная работа. Для проведения на местах в жизнь всех указаний было учреждено 52 губернских и 22 областных Совета физической культуры.

Правда, большинство Губсоветов бездействовали из-за недостатка квалифицированных работников по физкультуре и спорту, отсутствия научных пособий и руководств. Накладывало отпечаток и абсолютное отсутствие ассигнований на эту работу, а бесплатно, естественно, кроме некоторых энтузиастов физкультуры, никто работать не хотел.

Московская Главная военная школа физического образования (ГВШФО) 1 декабря 1920 года декретом Совета Народных Комиссаров (СНК), подписанным В.Лениным, была преобразована в Государственный институт физической культуры (ГИФК), на основе которого в последствии был образован Государственный центральный ордена Ленина Институт физической культуры (ГЦОЛИФК) им. И.Сталина.

Футбольная жизнь в Киеве

В начале мая 1920 года в Киеве было введено осадное положение, и вновь начали действовать законы военного времени. Приказом нового коменданта Киева Соломонова от 14 июня был запрещен выезд жителей из города и, мало того, четко излагалось, что за невыполнение приказа *"будут приняты самые репрессивные меры. Виновные в уклонении и промедлении будут беспощадно караться свинцом..."*.

А в назидание сомневающихся в газете "Вісті - Известия" был опубликован приказ коменданта Киева Соломонова, который следует привести в полном объеме, чтобы читатель представлял себе обстановку в городе в полной мере:

Подтверждение изложенного:

Расстрел бандитов

Приказ № 4 по городу Киеву 16 июня 1920 года

"В ночь на сегодня мною расстреляны за разграбление обывательской квартиры пойманные на месте преступления с воровскими отмычками и награбленными предметами

1) Шангородская Хая-Лея Лейбовна
2) Терещенко Юдко Юдкович
3) Шкляревич Юдко Вольфович

Вновь предупреждаю, что ко всем не научившимся до сих пор уважать порядок, и к гражданам уклоняющимся от выполнения приказов и распоряжений власти, я, для восстановления твердого революционного порядка и столь необходимого гражданам г. Киева спокойствия, не остановлюсь перед самыми суровыми и беспощадными мерами.

Комендант г. Киева — Соломонов

Ад'ютант — Карпов "

(из газеты "Вісті-Известия", г. Киев, 16.06.20

Таким образом, размышлять о проведении в это время каких-либо футбольных матчей просто некорректно, так как люди нос боялись высунуть из дома. Вероятность быть расстрелянным большевиками была каждую минуту. Играть же в футбол в такое время вряд ли кто-то решился бы.

Еще 18 января в газете "Вісті - Известия" был напечатан приказ Губревкома о регистрации обществ, товариществ и союзов города и его предместий, а 30 июня в той же газете он был подтвержден. Предлагалось этим общественным организациям срочно в 15-дневный срок перерегистрироваться, а вновь возникшим зарегистрироваться. Неисполнение приказа влекло за собой наказание по суду и закрытие организации.

Уже после восстановления Советской власти 13 сентября Комиссар по военным делам Киева и его уезда Гудин в приказном порядке дал указание всем гражданам города 1903 и 1904 года рождения пройти курс Всевобуча. Они должны были явиться на один из 8 сборных пунктов по месту жительства к 8 и 16 сентября. Все, не явившиеся в эти дни, сразу же подвергались наказанию вплоть до предания суду Военно-Революционного трибунала. Следующим своим приказом военком 17 сентября предложил всем спортсменам города и инструкторам по спорту, даже временно пребывающим в Киеве, явиться 20 сентября в Отдел Губвсевобуча на ул. Пушкинскую, 21. Те, кто попытался бы скрыть свою специальность, расценивались как дезертиры.

А уже 23 сентября поступило от организационной комиссии при Окрвсевобуче с 25 сентября по 1 октября провести в Киеве Олимпиаду киевского округа (Киев, Одесса, Херсон, Николаев, Чернигов, Винница и Житомир). Всем желающим принять участие в этой Первой Олимпиаде Киевского округа Всевобуча предлагалось записаться в Губотделе Всевобуча. Опять применялся тот же метод, что и в прошлом году, то-есть заманивание спортсменов на соревнование и таким образом регистрация их. Основная цель - заставить их заняться обучением допризывников. Только этот метод давал возможность провести регистрацию, так как настоящий спортсмен никогда не откажется от соревнования. Тут же окрестили эту Олимпиаду - Красной и включили в ее программу также соревнование по футболу, хотя планировали провести всего один матч на Кадетском поле. Какие команды примут участие в этом матче, не сообщалось. Да и как их можно было определить, если Киевская Футбольная Лига перешла на нелегальное положение. Губвсевобуч свои команды не создавал, а Лигу в упор не видел и не имел никакого желания признавать.

Вот и оказалось, что по причине военного положения того времени и мобилизации большого количества активных спортсменов юга на фронты, на Олимпиаду прибыло... 30 человек. Пришлось отложить ее проведение до лучших времен, однако вместо Олимпиады провели просто городские соревнования с участием гостей. 25 сентября участники соревнований прошлись по городу, а на площади III Интернационала (Царской) продемонстрировали некоторые гимнастические упражнения. Основные соревнования состоялись 26-27 сентября на Печерском ипподроме. А вот был ли проведен футбольный матч 30 сентября на Кадетском поле неизвестно.

1921

На Всероссийской спортивной арене

Среди тысяч различных общественных объединений в СССР появились и так называемые международные организации.

Летом 1921 года в Москве было учреждено Международное объединение рабоче-крестьянских спортивно-гимнастических организаций "Красный Спортивный Интерна-

ционал" (КСИ) под председательством Н.Подвойского. В КСИ, в первую очередь, естественно, вошли "революционные клубы спортсменов" отдельно РСФСР, УССР и БССР.



Значок КСИ УССР

Однако КСИ категорически запрещал контакты рабочих команд с буржуазными, осуждал профессионализм в спорте и требовательно следил за "чистотой крови" - классовым составом играющих. Главное - пропаганда социализма, а результат спортивного соревнования - это ничто. Пролетарии всех стран свято блюли эти заповеди. Отсюда в футболе в то время имела место основная заповедь - "не забивай".

Однако в советских физкультверхах это трактовалось иначе и именно следующим образом: *"Мы должны помнить, что всякое выступление, в особенности за границей, должно быть рассматриваемо, в первую очередь, под углом успеха этого выступления. В данном случае успех в первую очередь учитывается спортивный, а из него легко сделать успех политический"*. Так, и только так говорилось на пленуме ВСФК.



Значок КИС в Киеве

И такой успех в последующие годы расцвел на братских могилах погребенных пролетариев из других стран. Их обыгрывали с суммарной разницей в 20-30 и более "голей".

На Украине по приказу главнокомандующего вооруженными силами УССР М.Фрунзе в 1921 году в Харькове был открыт Украинский научно-экспериментальный институт физической культуры. В 1930 году этот институт был преобразован в Государственный институт физической культуры Украинской ССР, а уже после войны - переведен в Киев.

В этом же 1921 году при Всеукраинской академии наук был создан Киевский институт спорта (КИС), главной задачей которого было воспитывать преподавателей допризывной подготовки.

Футбольная жизнь в Киеве

В этом году Киев был впервые разделен в административном отношении на 6 укрупненных районов - Подольский, Печерский, Соломенский, Шулявский, Демиевский и Слободской. Власть в городе осуществляли Губисполком и Горсовет, избранные в апреле. Летом были назначены из числа депутатов Горсовета - райсоветы и впервые в Киеве появились райисполкомы. Они были единственными уполномоченными органами местной власти в городе.

24 апреля в Киеве праздновали третью годовщину создания Всевобуча, в руках которого была сосредоточена вся физкультурно-спортивная работа в городе. Если в большинстве видов спорта Всевобуч мог способствовать решению организационных вопросов в части проведения соревнований, то в футболе он не смог осилить тех задач, которые в свое время без труда решала Киевская Футбольная Лига. Спортивные клубы, основанные еще во времена Российской империи, либо распались, либо продолжали существовать обособленно. "Подмять" под себя Всевобучу удалось немногие клубы, однако создать в них футбольные команды ему так и не удалось. Не хватало ни средств на содержание стадионов и инвентаря, ни специалистов, способных организовать коллективы. Поэтому праздник Всевобуча в Киеве в 1921 году прошел без участия футболистов. К тому же, столь немногочисленные футбольные площадки в городе из-за поздней весны просто не смогли подготовить к этому празднику.

Почувствовавшая неспособность Всевобуча Киевская Футбольная Лига, стала понемногу осваиваться в запущенном футбольном хозяйстве и восстанавливать футбольные команды во всех существующих в городе спортклубах, как старого образца, так и вновь соз-

данных при Всевобуче. Мало того, Киевская Футбольная Лига собрала необходимые средства и наконец-то официально арендовала футбольную площадку 5-ой пехотной школы (возле здания бывшего Кадетского корпуса), на которой ей с 1918 года было разрешено проводить не только лиговые матчи, но и товарищеские, с участием команд спортклубов, входящих в Лигу.

Первым Киевским Райспортцентром Всевобуча в 1921 году был созданный им **1-й Киевский спортивный клуб (КСК) им. Ленина** и именно этот клуб первым смог объединить любителей футбола и создать несколько команд. Именно первая команда этого спортклуба и вышла победительницей в первом чемпионате города весной 1921 года, который нашла в себе силы провести Киевская Футбольная Лига. Она же была сильнейшей и в осеннем чемпионате этого года. Этот спортклуб взял в аренду территорию Алексеевского парка, где между развалинами бывшей Всероссийской промышленной выставки 1913 года силами детей, допризывников и спортсменов клуба были разбиты спортивные площадки.

Председателем Лиги избирается **А.А.Краснобабенко**, секретарем - **О.М.Фидель**, а казначеем - **Д.Х.Френк**. В правление Лиги вошли представители от спортклубов: **А.Ф.Эйнеке** и **В.В.Кашпар** (от Шулявского СК), **Л.А.Яхнис** (от Дворового клуба), **А.Н.Петровский** (от Желдора), **Климович**, **Зенчик** и **И.В.Егоров** (от 1-го Киевского СК им. Ленина).

10 июля в Киеве был открыт III съезд Советов Киевщины, а 12 июля в честь делегатов этого съезда был устроен спортивный праздник на многих спортивных площадках, разбитых на территории Кадетской рощи (за зданием Кадетского корпуса). В соревнованиях приняли участие в основном курсанты Военных учебных заведений Киева (ВУЗов - так их в те годы называли сокращенно). Праздник был хорошо подготовлен, погода способствовала его проведению и привлечению публики. Между командами ВУЗов были проведены и футбольные соревнования, проходившие на площадке Кадетского корпуса.

Матчи сборной Киева

Сборная Киева в августе 1921 года также впервые за времена советской власти, в то время еще самостоятельной Украинской Социалистической Советской Республики (УССР), приняла участие в первом чемпионате республики по футболу. Чемпионат проводился в Харькове в рамках I-ой губернской Олимпиады, затем переросшей во Всеукраинскую, и в нем соревновалось 18 (!) сборных команд городов УССР. Однако на первом же этапе соревнований киевляне 11 августа в $^1/_4$ финала сразу проиграли сборной Таганрога 0:1 (в то время Таганрог еще входил в состав УССР, кстати, об этом сейчас мало кто помнит - **Примеч. автора**).

В этом году сборную Киева стали приглашать на товарищеские междугородние матчи в другие города УССР: в Одессу, Николаев, Екатеринослав (ныне - Днепропетровск), Полтаву и Харьков. Но на такие визиты требовались деньги хотя бы на проезд по железной дороге. Питание и проживание обеспечивали пригласившие на матч спорторганизации, но в ответ, как правило, требовалось пригласить их команду в Киев. Однако, к сожалению, Киевская Футбольная Лига не располагала такими средствами, а Всевобуч помощь оказать не мог, так как Лига не входила в его состав, да и задачи у этой организации были совершенно другие. Оправдать расходы они могли только тогда, когда средства были истрачены на физическое развитие и обучение бойца Красной Армии. Скорее всего, сборная Киева в этом году так никуда и не выезжала. Во всяком случае информация об этом не найдена ни в периодических печатных изданиях того времени, ни в архивных документах.

Чемпионат Киева 1921 года

Начальник отдела спорта Окрвсевобуча В.И.Сарнавский в некотором роде посодействовал возобновлению проведения чемпионатов города по футболу, а именно, не препятствовал организационной работе Киевской Футбольной Лиги. В чемпионате Киева приняли участие семь спорторганизаций: **1-й Киевский СК им. Ленина, Дворцовый СК** (бывший "Маккаби"), **Красный Яхт-клуб, Шулявский СК, Куреневский СК, Рабкомхоз** и **МКВж.д.** (Московско-Киево-Воронежская железная дорога).

Это был первый чемпионат Киева при Советской власти. Как в весеннем, так и в осеннем розыгрышах первенства города победу одержали футболисты команды 1-го Киевского **Спортивного Клуба (КСК) им. Ленина**, которой и был вручен переходящий Кубок доктора Е.Ф.Гарнич-Гарницкого. По иронии судьбы, основной состав команды победителей состоял из футболистов, ранее игравших в так называемых "буржуазных" клубах. Оба чемпионата проходили под эгидой Киевской Футбольной Лиги, которая продолжала свое существование, абсолютно аполитично относясь к постоянным до этого изменениям власти в городе.

По неизвестным причинам в обоих розыгрышах не принимала участие команда железнодорожного спортклуба Киевского узла Юго-Западной железной дороги (конечная станция - Киев-1, ныне - Киев-пассажирский), которая в последующие годы обрела славу непобедимой. Состав ее уже в то время был намного сильнее и сыграннее второго железнодорожного представителя в киевском футболе - команды Московско-Киево-Воронежской железной дороги (конечная станция - Киев-2, ныне - Киев-Московский).

1922

На Всероссийской спортивной арене

После окончания гражданской войны обострилась борьба за руководство развитием физкультуры и спорта в СССР между Всевобучем и ЦК КСМ. Идея Всевобуча создать единую государственную спортивную ассоциацию - Российский Союз Красных организаций физической культуры (РСКОФК) при российской секции Красного Интернационала физической культуры (Спортинтерна) не нашла поддержки на V Всероссийском съезде РКСМ и среди многих ведомств. Он был распущен, не успев стать на ноги. Да и во Всевобуче отпадала необходимость.

Постановлением Всеукраинского ЦИК от 1 ноября 1922 года был узаконен "Порядок регистрации обществ и союзов...", в котором было указано, как должен быть построен устав таких объединений трудящихся и что он должен содержать. А в развитие этого постановления была утверждена Инструкция о порядке деятельности Междуведомственных по делам об Обществах и Союзах Комиссий (МЕКОСО).

30 декабря 1922 года было провозглашено создание Союза Советских Социалистических Республик (СССР), в состав которого вошли как союзные республики - Российская СФСР, Украинская ССР, Белорусская ССР и Закавказская СФСР.

В Киевской Футбольной Лиге

Киевская футбольная Лига в 1922 году снова по собственной инициативе взялась за организацию проведения в городе чемпионатов по футболу. Всевобуч при этом оставался наблюдателем, так как прекрасно понимал, что осилить проведение соревнований по футболу ему не по силам, а ведь необходимо было об освоении и футбольного пространства в Киеве докладывать в Харьков, а столице УССР далее в Москву.

Еще 2 января на общем собрании Киевской Футбольной лиги был избран новый Комитет Лиги, в принципе, без значительных изменений. Председателем Лиги снова был избран **А.А.Краснобабенко**, товарищем председателя - **Д.Х.Френк**, секретарем - **О.М.Фидель**, казначеем - **А.Н.Петровский**, завхозом - **А.Ф.Эйнеке** и кандидатами - **И.В.Егоров** и **Л.А.Яхнис**. Согласно Уставу КФЛ в состав Комитета вошли и по одному представителю от каждой спорторганизации, где имелись футбольные секции. Всего в составе Комитета было 14 человек.

На начало года в составе Киевской Футбольной Лиги было зарегистрировано 9 спортивных организаций, а именно:

1. **Спортивный клуб им. Подвойского** - 7 команд (166 игроков),
2. **Спортивный клуб железнодорожников** - 6 команд (102 игрока),
3. **1-й Киевский спортивный клуб им. Ленина** - 5 команд (81 человек),
4. **Соломенский спортивный клуб "Восход"** - 5 команд (76 человек),
5. **Пролетарский Яхт-клуб** (речной) - 2 команды (33 человека),
6. **Спортивный клуб им. Мюнценберга** - 2 команды (31 человек),
7. **Спортивный клуб Коминтернмола** - 1 команда (17 человек),
8. **Футбольная секция Особого отдела КВО** - 2 команды (31 человек),
9. **Футбольная секция Губполиткурсов** - 2 команды (27 человек).

Итого, в Киевской Футбольной Лиге было зарегистрировано 32 команды, в которых в общей сложности играло 514 футболистов. Среди них около 300 человек были допризывниками, т.е. юношеский состав. По социальному составу - это 51 % служащих гражданских учреждений, всего лишь 17% - рабочих, 8% - военнослужащих. По образовательному цензу больше всего было с низшим образованием - 37% и студентов - 26% . Со средним образование было 34% , а с высшим всего 3%.

Киевская Футбольная Лига в 1922 году приобрела статус губернской организации. Было много сделано для проведения губернских соревнований, однако отсутствие элементарной финансовой поддержки со стороны Всевобуча не дали возможность хотя бы начать в этом плане организационную работу. В целом работа Киевской Футбольной Лиги в 1922 году была оценена в большой статье, появившейся в петроградском журнале "Всевобуч и спорт" № 9 за 1923 г. Следует привести эту статью почти в полном объеме, так как содержание ее проливает свет на многие вещи, которые в наше время с трудом воспринимаются:

Познавательная информация:

Киев

К положительным условиям НЭП'а (новой экономической политики партии большевиков - Примеч. автора), в условиях которой протекает работа К.Ф.Л., следует отнести самодеятельность и самостоятельность... К.Ф.Л., которую сразу лишили поддержки государственных органов спорта и предоставили самой себе.

Сначала робко и неуверенно, затем все смелее и смелее, Киевская Футбол-Лига встала на собственные ноги, так как опираться больше не на кого было. Не встречая поддержки со стороны

Всевобуча, кстати сказать, самого обладающего крайне незначительными средствами, Комитет К.Ф.Л. сравнительно хорошо справился с материальным вопросом путем устройства вечеров и платных матчей силами входящих в Ф.Л. спортсменов и установления членских взносов для клубов, принимающих участие в лиговых состязаниях.

Заключен был договор с 5-й Киевской пехшколой Комсостава, который дает возможность эксплоатировать поле школы, огороженное Лигой и в то же время возможность разыгрывать лиговые состязания на этом единственном в Киеве поле, приспособленном для игры в футбол.

Заготовлены были на несколько лет бланки судейских отчетов (прообраз современных протоколов матчей - Примеч. автора). отремонтирован и частью наново закуплен инвентарь Лиги, командирован один из членов Лиги в Москву и Петроград за спорт-инвентарем и литературой и пр...

... прекращение Всевобучем довольствия приезжающих футбольных команд и заминки для них в проезде слухи об отмене литер не дает возможности им раз'езжать и лишает футбол... одного из важнейших стимулов оживления, под'ема интереса к нему и, как следствие этого, дальнейшего развития.

Показательным в этом отношении является количество сыгранных иногородних матчей. В то время, как в 1921 году Киевскими командами было сыграно 32 матча с командами 12 городов, в 1922 году (до 1-го июля) не было сыграно *ни одного* иногороднего матча.

Вся поддержка, оказанная Всевобучем футбольной Лиге выразилась в предоставлении ей 7-ми камер для распределения между клубами.

Комитетом Ф.Л. выработаны и утверждены Командвойск КВО:

1) Устав Губфутлиги,
2) правила розыгрыша губернских матчей,
3) тоже лиговых,
4) Устав Коллегии Судей.

В настоящее время разрабатываются правила игры в футбол.

Заседаний Комитета в 1922 году было свыше 20....

В ноябре, когда в Киев поступило сообщение о создании Российского Союза Красных организаций физической культуры (РСКОФК) при Спортинтерне, был сразу создан временный Губернский комитет этого союза. Председателем его был избран Губком КСМУ - П.П.Соевский, его заместителем - В.И.Сарнавский, членами - Кретчмер, А.А.Краснобабенко и Д.Х.Френк, а секретарем - К.Ф.Войченко. Однако РСКОФК не нашел поддержки у комсомола и его Губком в Киеве прекратил свое существование.

Но уже в декабре 1922 года был создан Киевский Губернский Совет физической культуры (Губсофик) при Всевобуче, и 11 декабря состоялось его первое заседание. Председателем Губсофика был избран киевский Губвоенком Лайош Гавро, а его заместителем - Начгубвсевобуч С.Р.Варич. Также было избрано еще 19 членов Губсофика, среди которых были те же П.П.Соевский и В.И.Сарнавский, К.Ф.Войченко, В.Я.Подгаецкий (директор Института физкультуры Всеукраинской Академии наук). На этом заседании, увы, рассматривались вопросы участия в съезде Советов физической культуры в Москве в феврале следующего года, вопросы киевского журнала "Красный спорт" и ряд несущественных вопросов. К сожалению, основной вопрос о строительстве стадиона в городе не затрагивался.

В этом году в Киеве стал издаваться журнал "Красный спорт" - орган Киевского Губвсевобуча, Губбюро КСМУ и Совета физической культуры (выходил 2 года). А в Харькове увидел свет журнал "Вестник физической культуры" - орган ЦК ЛКСМУ и Комитета по делам физкультуры и спорта при Совнаркоме УССР (с 1931 г. стал называться "Фізкультурник України").

О строительстве стадиона в Киеве

Отгремела первая мировая война и лихолетье гражданской войны на территории современной Украины. От "Спортивного поля" и других неплохих площадок Киева остались только воспоминания. Сильным тормозом в деле развития в Киеве физкультуры и спорта было отсутствие хорошо оборудованных спортивных площадок.

В 1922 году Губвсевобучем вновь был поднят вопрос строительства в Киеве стадиона. Кроме того, им уже даже было выбрано место для строительства этого стадиона на арендуемой 1-ым Киевским Райспортцентром (спортклубом им. Ленина) у коммунотдела территории Алексеевского парка, которая в то время была наиболее пригодным в Киеве для этого местом. Ко всему уже было принято и название этого стадиона - Красный стадион, и об этом писалось в газете "Пролетарская правда" еще 11 июня 1922 года.

От когда-то величественных построек выставки остались руины. Огромная территория бывшей Всероссийской выставки имела ужасный вид. Все, что имело хотя бы какую-нибудь ценность, как на поверхности земли, так и под землею, было разграблено, выкопано и продано на так называемых "толкучках". Остался только мусор и кучи обломков - громадная свалка.



Развалины павильонов Всероссийской выставки 1913 г.

Вот как о киевском стадионе писал петроградский журнал "Всевобуч и спорт" №9 за 1923 год:

Познавательная информация:

Киев

Отрицательными сторонами НЭП'а является во-первых отсутствие финансирования Лиг и, главным образом, дела пост ройки стадионов и полей для занятий спортом, что имеет общегосударственное значение, в высшей степени важное для физического развития и допризывной подготовки народонаселения УССР. Крайняя бедность такими площадками всех городов Р.С.Ф.С.Р. невольно вызывает сопоставление с Америкой и Германией, где площадки так распространены, что в некоторых городах они разбиты с расчетом, чтобы спортом могло заняться поголовно все городское население.

Нет возможности устроить площадки и в Киеве, где с 1915 года (со времени постройки Спортивного Поля, где разыгрывалась первая Всероссийская Олимпиада) нет спортивной площадки, отвечающей современным требованиям. Несмотря на постоянные представления и напоминания Футбол-Лиги и всех других спортивных организаций, Киевский Всевобуч дальше проектов создания грандиозных стадионов "Красного Спорта" не пошел. Благодаря этому спорт в Киеве далеко не достигает требуемой и возможной для такого большого города нормы и влачит жалкое существование. Желательно привлечь к этому делу частных предпринимателей.

В средине года, 25 июня была в торжественной обстановке открыта еще одна, приведенная в надлежащий вид, спортивная площадка - **"Полярная звезда"** по ул. Ленина (бывшая ул. Фундуклеевская), 58, оборудованная вокруг поля дорожками исключительно для велогонок (в последствии здесь был отрыт городской велотрек). Беговые дорожки размес-

тить просто было невозможно и даже без них, к сожалению, поле этой спортплощадки было меньше стандартных размеров, установленных английскими правилами игры в футбол.

Футбольная жизнь Киева

Громаднейшей заслугой Киевской Футбольной Лиги было возрождение в конце мая киевского спортивного клуба "Спорт". На состоявшемся общем собрании клуба его председателем был избран доктор В.К.Крамаренко, а секретарем - Д.Х.Френк. В правление клуба вошли Колпачев, Бедункевич и Лукашевич.

В мае 1922 года в Киевском военном округе была образована команда Особого отдела КВО, которая первым своим составом уже 5 июня сыграла в товарищеском матче с 5-ой командой Дворцового спортклуба и проиграла 1:5. Но это не смутило армейских особистов, и они не только укомплектовали и вторую команду, но и приняли решение участвовать в розыгрыше осеннего чемпионата Киева.

Всевобуч также не сидел без дела и создал свой 2-ой Киевский Райспортцентр - спортивный клуб им. Подвойского, в состав которого в течение нескольких месяцев полностью перешли все члены Дворцового спортивного клуба. Силами этого нового спортклуба уже 31 мая в Пролетарском саду был проведен большой спортивный праздник.

Летом Всевобучем был взят под свою опеку и Красный яхт-клуб, влачивший до этого жалкое существование. Вот как писал об этом киевский журнал "Красный спорт" № 3-4 за 1923 год: *"Начало весны 1922 года застает в работе одинокое Правление с небольшой горсточкой членов... Вода прибывает не по дням, а по часам. Территория клуба все больше и больше заливается водой. Имущество плавает. Работы по горло. Дежурства днем и ночью...*

Спад воды. Вместе с первыми птицами и появившейся зеленью начинает оживать клуб... Снова работы по горло, плюс... ни копейки денег в кассе. Сунулись было в разные места за помощью - и... обожглись... говорят "НЭП".... Пошли в ход самообложения, отчисления от жалованья, и трудовая повинность, в порядке спортивной дисциплины (со своими инструментами) и... из положения вышли с честью...". Весной этого года при клубе были вновь организованы футбольные команды, а в составе первой команды играли такие известные киевские футболисты, как **Желяшкевич, Каганский, Луфер, Осадчий, Хавчин и Лиссов**. Однако команды в этом году только притирались, и показать достойно себя в первенстве города не сумели. 18 июня этот спортивный клуб был заново торжественно открыт уже под новым названием - **Киевский Пролетарский Яхт-клуб**. Записаться в члены этого клуба могли абсолютно все желающие, кому позволяло здоровье. Сразу же при Яхт-клубе была создана и секция футбола. Перевыборы правления этого клуба состоялись уже поздней осенью, и только тогда он официально заявил о себе, как общественная спортивная организация.

1 сентября в Киеве был основан **Шулявский спортивный клуб**, который на первых порах разместил свое правление в помещении под студенческой столовой Киевского политехнического института, но в ноябре перебрался в другое, по адресу - Брест-Литовское шоссе, 6. Это помещение представляло собой одни развалины, стекол в окнах не было, потолки были проломлены. Пришлось срочно к зиме забивать окна фанерой и отложить проведение организационных вопросов на следующий год. Членами это клуба были исключительно рабочие-металлисты четырех киевских заводов: Первого механического (известного в то время больше, как завод Гретера, а через два месяца - 4 ноября сменившего название на завод "Большевик" - **Примеч. автора**), двух заводов "Красный пахарь" (ныне - АО "АТЕК", ранее - "Красный экскаватор") и "Ремвоздух" № 6.

И, наконец, уже в декабре на Куреневке на базе Куреневского СК был образован новый спортивный клуб исключительно для рабочих - **Кружок физического развития при рабочем**

Районном клубе им. Октябрьской революции. Председателем этого рабочего клуба был Жовнарчук, проявляющий большой интерес к физическому развитию рабочих. А работа по организации кружка была поручена Николаю Моисеевичу Подольскому.

Познавательная информация:

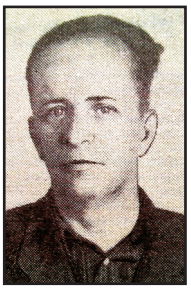

ПОДОЛЬСКИЙ Николай Моисеевич - *известный киевский спортсмен, спортивный организатор и администратор.* В периодической печати часто его отчество употребляли, как Мусиевич, но тогда было "не модно" афишировать свое еврейское происхождение.

Родился в 1985 г. в г. Киеве в семье служащих. Образование - среднее.

В 1911 г. увлекся гимнастикой. В 1912 г. организовал в Киеве на Подоле рабочий спорткружок "Спарта" (распущен, как не зарегистрированный), в 1913 г. был участником I Всероссийской Олимпиады, в 1914 г. был финалистом первенства Киева по "французской" борьбе в легчайшем весе.

В 1920 г. организовал на киевской спичечной фабрике "Огонек" физкультурный кружок, а затем возглавил спортработу среди рабочих-кожевенников на Куреневке. Принимал участие в соревнованиях по гимнастике, легкой атлетике, футболу и других спортиграх. Долгое время был судьей по футболу, был членом Киевской коллегии судей. С 1937 по 1947 гг. работал в ФСО "Динамо" от инструктора физкультуры до ответственного секретаря Республиканского совета этого общества. В 50-е годы - начальник отдела спортивных игр Учебно-спортивного управления Республиканского комитета по физкультуре и спорту УССР.

Матчи сборной Киева

Сборная Киева по футболу, созданная все еще под эгидой Киевской Футбольной Лиги, приняла участие во втором розыгрыше чемпионата УССР, который проводился в столице УССР Харькове с 13 по 19 августа в рамках теперь уже точно I-ой Всеукраинской Олимпиады. В чемпионате приняли участие 8 сборных команд городов УССР.

Еще до начала чемпионата в выпущенной специально к Олимпиаде в Харькове газете "Спортивный листок" № 1 за 12.08.1922 г. был опубликован "лучший состав" сборной Киева, "организованный" Комитетом Киевской футбольной Лиги для Всеукраинских и Губернских состязаний, в который вошли: **Яхнис - Манин, Лобковский - Грегор, Зенчик, Курбатов - Егоров, Шлепянов, Кожемякин, Бойко, Савицкий.** Были определены и запасные игроки: **Петровский, Эйнеке, Миллер и Бардадым.** Этот же состав, с добавлением запасных игроков - **Винарского и Фиделя**, был опубликован и в петроградском журнале "Всевобуч и спорт" № 9 за 1923 год.

Киевской Футбольной Лигой была разработана и схема губернских состязаний с 28 июля по 1 августа, которая была направлена во Всевобуч.

В первом матче в четвертьфинале I-ой Всеукраинской Олимпиады сборная Киева 14 августа одержала победу над сборной Полтавы со счетом 3:0. Матч был неинтересным, как писалось в газетах, Хорошо проявили себя только Лобковский, Курбатов и Бардадым. Итак, спустя пять лет нам есть возможность рассмотреть состав сборной Киева в официальном матче:

Ямковой

Лобковский **Лиссов**

Зенчик **Эйнеке** **Курбатов**

Егоров **Бардадым** **Крупицкий** **Товаровский** **Миллер**

В полуфинале со сборной Одессы, которая в четвертьфинале отдыхала, так как сборная Крыма на Олимпиаду не прибыла, в основное время матч закончился вничью 2:2. На этот матч киев-

ляне вышли в том же составе, что и на матч с Полтавой, вот только Лиссова заменил **Швецов**. Первыми счет открыли одесситы (гол забил Дранкер), но вскоре Товаровский сравнял счет. Во втором тайме команды также обменялись голами. Газеты отметили хорошую игру молодого вратаря Ямкового и защитников Лобковского и Швецова. Особенное восхищение вызвала игра полузащитника Курбатова. Левый нападающий Миллер не смог преодолеть одессита Чернобыльского, а правый крайний нападения Егоров в этот раз сыграл вообще очень плохо. В дополнительное время киевляне вообще отдали игру одесситам и те один за другим забивали три мяча.

Однако это был уже прогресс на всеукраинской арене, где в то время сильнейшими были столичные харьковские футболисты и традиционно - одесситы. Сборная Киева среди четверки лучших команд Украины уже в 1922 году - это громадный шаг вперед киевского футбола.

Приведем полные протоколы матчей, проведенных сборной Киева:

Протокол матча:

Полтава - **Киев** 0:3

14 августа. г. Харьков. Площадка Гельферих-Саде. Четвертьфинальный матч на первенство УССР.

Судья: Роман (Одесса).

Полтава: Щербак - Буяновер, Мирошниченко - Петер, Николаевский, Фишелев - Нарциссов, Иволгин, Розановский, Цикура, ...

Киев: Ямковой - Лобковский, Лиссов - Зенчик, Эйнеке, Курбатов - Егоров, Бардадым, Крупицкий, Товаровский, Миллер.

Голы: .....

Протокол матча:

Одесса - **Киев** **5:2 (1:1, 2:2) в доп. время**

16 августа. г. Харьков. Площадка Гельферих-Саде. Полуфинальный матч на первенство УССР.

Судья: Варженинов (Харьков).

Одесса: Типикин - Садкевич, Роман - Шварц, Котов, Чернобыльский - Коген, Сердюк, Дранкер, Злочевский, Левков.

Киев: Ямковой - Лобковский, Швецов - Зенчик, Эйнеке, Курбатов - Егоров, Бардадым, Крупицкий, Товаровский, Миллер.

Голы: 1:0 - Дранкер (в начале игры), 1:1 - **Товаровский** (вскоре после первого гола), ...

Весенний и осенний чемпионаты Киева

По календарю соревнований, утвержденному Комитетом Киевской Футбольной Лиги, в 1922 году в Киеве было проведено два чемпионата города - весенний и осенний. Оба чемпионата проводились при согласии на это Всевобуча. Так как число спорторганизаций в Лиге уже равнялось 9, а принять участие в чемпионате отказалось только две футбольные секции - Особого отдела КВО и Губполиткурсов, то число участников было доведено до 28 команд. Появилась необходимость проводить чемпионат по двум группам - в классах "А" и "Б" по круговой системе в 1 круг. За победу начислялось 2 очка, ничью - 1, поражение, неявку или отказ - 0 очков.

В классе "А" (высший эшелон Лиги) приняло участие 5 спортивных клубов, входивших в состав Киевской Футбольной Лиги, практически каждый из которых соревновался в 5-ти категориях, то-есть был представлен пятью командами: I-й, II-й, III-й, IV-й и V-й (кроме Яхт-клуба, который выступал только в первых двух категориях), а именно: **Желдор.спорт.клуб, Дворцовый спорт.клуб** (чуть позднее - Спорт.клуб им. Подвойского), 1**-й Киевский спорт.клуб им. Ленина, Красный Яхт-клуб** (чуть позднее Пролетарский Яхт-клуб) и **Соломенский спорт.клуб "Восход"**.

Все матчи по классу "А" проводились на арендованной Киевской Футбольной Лигой футбольной площадке 5-й пехотной школы. Результаты проведенных соревнований следующие:

По классу "А":

1-я категория:

1. Желдор.СК	23:1	6 оч.
2. 1-й Киевский СК им. Ленина	8:6	6 оч.
3. СК им. Подвойского	20:4	6 оч.
4. Соломенский СК "Восход"	7:14	2 оч.
5. Пролетарский Яхт-Клуб	4:37	0 оч.

Первая команда Желдор.СК в очень упорной борьбе одержала победу среди первых команд класса "А". В чемпионате по 1-ой категории три клуба набрали одинаковое количество очков - по 6. Между ними для выявления чемпиона были проведены дополнительные матчи, в которых Желдор.СК выиграл 1:0 у 1-го Киевского СК им. Ленина в дополнительные 30 минут, при счете основного времени 0:0. А СК им. Подвойского отказался от дополнительных матчей, довольствовавшись третьим местом. Железнодорожники впервые стали чемпионами города. Известен состав этой команды, который выступал на финише весеннего чемпионата: **Ямковой - Лобковский, Паламарчук - Курбатов, Петровский, Зимолин - Груид, Товаровский, Бойко, Бардадым, Мосейчук.**

2-я категория: победитель - **1-й Киевский СК им. Ленина**
3-я категория: победитель - **Желдор.СК**
4-я категория: победитель - **Желдор.СК**
5-я категория: победитель - **Соломенский СК "Восход"**

По классу "Б":

1-я категория:

1. Спортклуб им. Мюнцендорфа	6 оч.
2. Спортклуб им. Подвойского	3 оч.
3. Желдор.СК	2 оч.
4. Спортклуб Коминтернмола	1 оч.

2-я категория: победитель - **Спортклуб им. Мюнцендорфа**

Осеннее первенство города проводилось также по двум группам - классы "А" и "Б". Система розыгрыша и регламент не отличались от весеннего розыгрыша.

В классе "А" (высший эшелон Лиги), приняло участие 5 спортивных клубов, каждый из которых соревновался в 5-ти категориях, то-есть был представлен пятью командами: I-й, II-й, III-й, IV-й и V-й, а именно: **Желдор.спорт.клуб, Спорт.клуб им. Подвойского, 1-й Киевский спорт.клуб им. Ленина, Киевский Пролетарский Яхт-клуб и Соломенский спорт.клуб "Восход"**.

К сожалению, результаты матчей не были опубликованы в газетах и в архивах не найдены. Известно только, что среди первых команд спортклубов по классу "А" снова победила ко-

манда **Желдор.СК**, которая впервые завоевала серебряный Кубок Е.Ф.Гарнич-Гарницкого.

К сожалению, по классу "Б" неизвестен даже состав участников.

Другие городские соревнования и турниры

С 28 июля по 6 августа в Киеве были проведены губернские спортивные соревнования под названием "Неделя спорта", в программу которых был включен и футбол. Целью этих соревнований был отбор лучших киевских спортсменов для поездки их в Харьков на I Всеукраинскую Олимпиаду, которая должна была быть проведена 14-19 августа. Организовали эти соревнования Губвсевобуч и, так называемый, Олимпийский комитет, на который и был возложен отбор спортсменов. Часть сбора с этих соревнований поступила в фонд для отправки спортсменов в Харьков.

В программе открытия этой "Недели спорта" был сбор спортсменов клубов Киева на двух действующих уже в городе спортивных площадках Алексеевского парка и парка "Шато-де-Флер". Затем их шествие на третью функционирующую спортивную площадку - "Полярная Звезда" и, наконец, оттуда колонны всех спортивных организаций и клубов Киева направляются на единственную в городе площадку, имеющую футбольное поле, - площадку 5-ой пехотной школы. Уже там был проведен парад и показаны зрителям массовые упражнения спортсменов и допризывников под музыку.

Матчи футбольного турнира состоялись 30 июля, 2 и 6 августа. В турнире приняли участие первые команды шести спортивных клубов города.

Результаты матчей первого дня футбольного турнира:

Киевский Пролетарский **Яхт-клуб - 1-ый Киевский спортклуб** им. Ленина - 1:0

Спортклуб им. Подвойского - **Лукьяновский спортклуб** - 1:0 (в доп. вр.)

Желдор. спортклуб - **Соломенский спортклуб** "Восход" - 7:0

Судили матчи Френк, Фидель и Егоров.

Чем закончились эти соревнования, и кто стал победителем футбольного турнира, к сожалению, неизвестно.

Есть неподтвержденная информация, появившаяся уже в 60-е годы, что в Киеве в 1922 году была проведена областная олимпиада по футболу, в которой приняли участие футболисты Киева, Житомира, Белой Церкви, Умани и Чернигова. Однако вряд ли это событие могло произойти незамеченным в местной печати в 1922 году, а в ней ничего об этом не пишется.



Гимнастические упражнения "пирамиды" были обязательны атрибутом спортивных праздников

1923

На Всесоюзной арене

Для перехода на новые организационные формы в деле спорта и физкультуры в СССР с целью получения идеологической и материальной базы, гарантирующей широкое его распространение и всестороннее использование массами трудящихся, 27 июня 1923 года декретом ВЦИК был создан Высший Совет Физической Культуры (ВСФК) на этот раз при ВЦИК. Совет создали на правах постоянной комиссии и как высший государственный орган по управлению физической культурой и спортом в СССР. Организационно ВСФК состоял из секретариата, ведавшего оперативными спортивными делами, и комитетов, секций и комиссий, работа которых в основном строилась на общественных началах, с привлечением широкого круга спортсменов, активистов и организаторов спорта. В состав ВСФК были введены представители Наркомпроса, Наркомвоена, Наркомздрава, ЦКРКП, ЦКРВСМ и ВЦСПС. 17 июля 1923 года на своем 1-ом организационном собрании в Москве был избран президиум ВСФК, председателем которого назначили наркома здравоохранения СССР **Семашко Николая Александровича.** Конкретно вопросами футбола занималась секция игр, которой руководил **В.Н.Манцев.**

Основными задачами, которые были поставлены перед вновь образованным ВСФК, было *"объединение деятельности различных ведомств и организаций в области физического воспитания и образования трудящихся, а также устройство общереспубликанских праздников, состязаний, выставок и съездов по физическому воспитанию и общее руководство соответствующей агитацией и пропагандой".*

В соответствии с этим, по Постановлению ВУЦИК от 4 октября 1923 года "О высшем и местных советах по физической культуре трудящихся УССР" должны были быть организованы местные Советы физкультуры при Губисполкомах, как их тогда сразу окрестили - Губсофики. Они обязаны были создать постоянные комиссии для руководства определенной отраслью, одна из которых должна руководить спортивной жизнью всех кружков физической культуры, образовав при себе секции по отдельным видам спорта. То-есть такие секции обязаны были заменить существующие в те годы Лиги, в частности и Киевскую Футбольную Лигу.

Четко было определено, что спортивные организации трудящихся могут существовать только в составе культурно-просветительных организаций РКП, РКСМ, профорганов, НКП, Военведа и т.д. Существующие доныне кружки и клубы, преследующие исключительно физическое воспитание, должны были слиться с общей сетью культурно-просветительных учреждений.



Л.В.Недоля-Гончаренко

Вместе с тем многие проблемы развития физкультуры и спорта продолжали находиться в ведении различных государственных систем (РККА, Наркомпрос, Наркомздрав, Наркомтруд и т.д.).

2 октября 1923 г. ВСФК при ВЦИК признал целесообразность существования в центре и на местах спортивных организаций "Динамо" по образцу созданного 18 апреля 1923 года Московского пролетарского спортивного общества (МПСО) "Динамо". Эти спортивные организации планировалось создавать для улучшения физической и боевой подготовки личного состава органов и войск Государственного политического управления (ГПУ).

16 октября 1923 года было образовано Всесоюзное ПСО "Динамо". В этот день ГПУ и ВСФК утвердили типовой Устав ПСО "Динамо", а также Положение о Центральном Совете (ЦС) пролетарских спортивных обществ "Динамо".

Первопричиной создания спортобщества "Динамо" первым в стране, безусловно, является то, что регистрацию все общества обязаны были проходить в Межведомственных комиссиях по делам общественных организаций и объединений (МЕКОСО), в состав которых входили представители НКВД, которые по негласному указанию обязаны были согласовывать с ОГПУ уставы и анкетные сведения о членах этих организаций и их руководителях. Очевидно, что свои общества органы ОГПУ пропускали "вне очереди".

При обсуждении названия этого общества бывший работник Московского завода "Динамо" Л.В.Недоля-Гончаренко (уроженец Черкасщины) предложил назвать общество ёмким словом, заключающим в себе энергию, силу и движение - "Динамо". Это предложение было поддержано, а уже впоследствии в 1932 г. известный писатель А.М.Горький охарактеризовал это название словами, ставшими крылатыми: *"Динамо" - это сила в движении".*

Если под "крышей" Всевобуча мирно уживались многие дореволюционные клубы со своими традициями и аполитично настроенными спортсменами, а также комсомольские кружки и клубы, организованные после революции, проникнутые новой пролетарской идеологией, то новый ВСФК начал воплощать комсомольскую идею государственного развития руководства физкультурным движением в стране. Старые, дореволюционные общества и кружки, построенные, как правило, по территориальному признаку, постепенно сходили с исторической сцены - кто по своей воле, а кто и по причинам, от самих футболистов мало зависящим. На смену им пришли новые коллективы, сформированные преимущественно по профессиональной принадлежности при крупных заводах и фабриках, ведомствах, всевозможных союзах и обществах, отраслевых профсоюзах.

Изменение формы руководства носило и политический "скрытый" смысл. Кроме усиления государственного контроля над спортивными организациями, имела место необходимость их перерегистрации.

В 1922-23 годах в Украинской ССР во многих городах были организованы спортивные клубы "Спартак". Фактически первенство "спартаковского движения" принадлежит Украине. Только в 1924 году это движение пустило корни в Петрограде-Ленинграде и далее покатилось по всему Советскому Союзу.



Значок организации "Спартак" (УССР)

Мало того, в апреле 1923 года VII Всеукраинская партийная конференция для дальнейшего расширения и укрепления пролетарского спортивного движения приняла решение о создании единой в республике организации физической культуры "Спартак" при КСМУ (утверждены программа и устав). Председателем Центрального бюро этой организации был избран Васютин.

Было принято решение в каждой губернии при КСМУ образовать Губбюро "Спартака", а все существующие на местах спортивные клубы и кружки, входящие во Всевобуч, с их имуществом, в том числе и спортивными площадками, передать в ведение организации "Спартак". Эта организация обязывалась выполнять свои задачи в тесном контакте с органами Всевобуча в части содействия им в проведении допризывной подготовки. В сентябре этого года в Харькове была проведена I-я Всеукраинская Спартакиада пролетарских спортивных ячеек и кружков, объединяемых "Спартаком" (вот, оказывается, откуда произошло это столь популярное в СССР название спортивных соревнований. Кстати, когда в УССР уже проводились Спартакиады, в РСФСР продолжали проходить Олимпиады - **Примеч. автора**).

Однако следует знать, что в комсомольской среде того времени был очень высок авторитет Л.Троцкого. Из идеологических причин в планы партии не входило способствовать

созданию боевых дружин троцкистов. И именно по этой причине уже 4 октября 1923 года, с целью объединения всех спортивных организаций Украины, улучшения руководства и контроля над физической культурой, постановлением ВУЦИК был создан Высший Совет физической культуры Украины (ВСФКУ), начавший работать в Харькове с января 1924 года. Его президиум возглавил секретарь ВУЦИКа **Буценко А.И.**

В этом году, когда в СССР развернулась активнейшая борьба со всем "старым", вначале по постановлению ВУЦИК от 12 апреля 1923 года вместо уездов в Киевской губернии были образованы округи: Белоцерковская, Бердичевская, Киевская, Уманская и Черкасская. Затем над губерниями появились более крупные формирования - округа. Был образован и Киевский округ, как административно-территориальная единица с центром в Киеве. И, естественно, Киевский Губсофик над собой получил нового руководителя в лице Окрсофика.

Интересный факт!

Армейский спорт после расформирования в 1923 году Всевобуча до 1962 года (!) не был централизован. Вся работа проводилась в десяти военных округах, в том числе и Украинском военном округе (УВО). Между сборными этих округов с 1923 по 1927 годы проводились Всесоюзные первенства Рабоче-крестьянской Красной Армии (РККА), а с 1928 года - Спартакиады РККА. Созданный в 1928 году спортивный клуб Центрального Дома Красной Армии (ЦДКА) не был центральным органом армейского спорта. В задачи отдела физкультуры и спорта при ЦДКА входило становление массовой спортивной работы только в Московском военном округе, а также подготовка сборных РККА по видам спорта.

В каждом из военных округов, в том числе и УВО, были созданы такие же отделы физкультуры и спорта под названием Домов Красной Армии (ДКА). Команды Украинского военного округа именовались, как УВО с указанием города дислокации штаба округа (вначале - Харьков, потом - Киев). В довоенный период в гарнизонах военных округов специальных отделов физкультуры и спорта не было, в воинских частях организовывались команды по разным видам спорта, из которых формировались сборные гарнизонов, а потом и округов. Сборные РККА формировались из лучших представителей сборных округов. Цвета формы армейских команд, безусловно, были цвета крови, то-есть красными.

В Киевском Губернском Совете физической культуры

Киевский губернский Совет физической культуры при Всевобуче, в связи с решением создания в Киевской губернии бюро спортивной организации "Спартак" при КСМУ, и передачей ей всех существующих в Киеве спортивных клубов и кружков, входящих в то время во Всевобуч, с их спортивными площадками, практически весь 1923 год бездействовал. Он фактически был отстранен от руководства физкультурой и спортом в городе.

В Киеве Губбюро "Спартака", под председательством **Бабушкина** и ответственного секретаря **Б.Скорбина**, приступило к приему вех спортивных организаций города в свои ряды. Мало того, этим бюро было предложено оставить только пять спортивных клубов - по числу райкомов КСМУ в городе. 27 октября состоялось общее собрание всех киевских инструкторов по физкультуре и спорту, на котором были намечены вехи дальнейшей работы этой организации. Следует отметить, что на этом собрании был серьезный обмен мнениями, так как многие не понимали смысла в предложенной реорганизации.



Киевский Губернский Совет физкультуры у развалин выставки на месте строительства Красного стадиона. 1923 г.

На собрании было решено создать при Губбюро спортивно-техническую секцию, объединяющую лиги по отдельным видам спорта, в том числе и футбольную лигу. Намечалось произвести полную перерегистрацию инструкторского состава, причем прием затем производить особой комиссией. Таким образом, планировали освободиться от опытных инструкторов со стажем работы еще со времен царской России.

Уже 1 ноября в помещении железнодорожного клуба (на Соломенке в железнодорожной колонии возле завода КПВРЗ) было проведено 1-ое организационное собрание представителей всех киевских спортивных лиг, вошедших в организацию "Спартак". Удивительно, но весь состав спортивных лиг был распущен, а новыми членами могли стать главным образом только члены партии и КСМУ, а также беспартийная молодежь из рабочих и служащих, если они были членами профсоюзов, или только по рекомендациям членов партии и комсомола. На фабриках и заводах должны были быть созданы спортячейки, а в каждом из районов города - районный спортклуб, для которых были отобраны инструкторы.

Конечно, комсомольцы-спартаковцы знали о создании 4 октября при ВУЦИК Высшего Совет физической культуры Украины (ВСФКУ), а в Киевской губернии - Киевского губернского Совет физической культуры (Губсофика), старый состав которого был передислоцирован под крыло ВСФКУ и впоследствии получил статус окружного Совета. Они моментально сориентировались и в ноябре приняли решение Губбюро "Спартака" сделать рабочим аппаратом физкультуры при Окрсофике.

Однако отсутствие средств у "Спартака" на проведение организационной работы и причины, изложенные выше, привели к тому, что уже 19 ноября Губсофик на своем заседании полностью отмежевался от комсомольского "Спартака" и поставил вопрос своей реорганизации.

Комсомольцы сдаваться не собирались и 2 декабря провели в помещении клуба им. Ленина заседание выбранных ими представителей Лиг, избрали президиум спортивно-технического комитета, который, как они решили, должен был стать техническим руководителем всей спортивной жизни Киевщины по гражданской линии. В президиум этого комитета вошел от Киевской Футбольной Лиги **А.А.Краснобабенко**, поддерживающий комсомольский "Спартак".

В стороне от этого спора стояли войска Киевского гарнизона. Однако и они понимали, что могут остаться "у разбитого корыта". Командующим гарнизоном Якиром в начале ноября был отдан приказ о создании Киевского Военно-Спортивного Совета (Киеввоенспорт), в состав которого должны были войти представители всех спортивных кружков войсковых частей и школ гарнизона. Общее собрание этих представителей было проведено 15 ноября в Доме Красной Армии (ДКА), открытом в этом году по ул. Прорезной, 19 (позже долгое время здесь располагался кинотеатр "Комсомолец Украины" - **Примеч. автора**). На этом собрании было избрано правление всех спортивных секций этого Совета, в том числе и футбольной. Кстати, в состав этого Совета вошли и представители от Губсофика и "Спартака", так сказать, для осуществления смычки армии с народом. Председателем Киевского Военно-Спортивного Союза был избран **Ольдеротте**.

На этом общем фоне "борьбы за власть" пока еще спокойно чувствовала себя и Киевская Футбольная Лига, завершившая проведение осеннего чемпионата города и не собиравшаяся сдавать свои позиции в футбольной жизни города.

Наконец-то, к завершению года в эти "распри" вмешался Губисполком, который 20 декабря организовал проведение первого организационного собрания Губсофика, на котором было принято поручить решать организационные вопросы председателю Совета и рабочему ядру из пяти человек, в составе представителей от Губкома, КСМУ, Губвоенкомата, ГСПС и Наробраза. Кроме этого было принято обращение в президиум Горсовета с просьбой создания в составе Горсовета секции физкультуры. Что касается финансовых вопросов, то было решено объединить сметы Губсофика и Губбюро "Спартака" в единую годовую смету Губсофика. Этим фактически был подписан окончательный приговор "Спартаку" в его амбициозных помыслах на власть.

Строительство Красного стадиона

Уже в начале года руководством Всевобуча было принято решение о проведении в Киеве II Всеукраинской Олимпиады (в то время еще не было указания сверху об искоренении чуждых "олимпиад" и замены их "спартакиадами" - **Примеч. автора**). Имеющие отношение к исполнению указаний сверху "забегали", ведь стадиона в Киеве не было. Быстро надо было что-то планировать и как-то начинать действовать.

В марте было найдено наиболее пригодное для стадиона место на территории бывшей Всероссийской промышленной выставки и это место было закреплено Губисполкомом. Оставалось к лету соорудить стадион, чтобы провести соревнования на нем. А главное, отрапортовать в Харьков, столицу УССР, что все сделано в определенные ими сроки. Выполнение этого задания было возложено на Губвсевобуч и Губсофик, однако средств на сооружение стадиона не было ни у одной из этих организаций. Но об отсутствии средств и людских ресурсов тогда мало кто задумывался. На помощь должны были придти Губпрофсовет, тресты и отдельные предприятия. Однако основная надежда была на части Красной Армии, и им предложили в дальнейшем пользоваться этим стадионом, устраивая на нем состязания для красноармейцев и курсантов военных школ.

Особое внимание строительству стадиона уделял венгерский политический деятель-интернационалист Лайош Гавро, который в 1922-23 годы был военным комиссаром Киевской губернии (в 1938 году расстрелян, как "враг народа" - Примеч. автора). Именно ему принадлежит и инициатива создания Красного стадиона. Фактически, только благодаря Л.Гавро это строительство все-таки началось. Название стадиона было определено согласно революционным традициям того времени. Красный цвет в названиях многих сооружений доминировал еще много лет.

Познавательная информация:



ГАВРО Лайош (Людвиг Матвеевич) (1894 - 1937) - *венгерский интернационалист*. Член социал-демократической партии Венгрии с 1912 г., член ВКП(б) с 1917 г.

Родился в Венгрии в семье рабочего, венгр.

В первую мировую войну в австро-венгерской армии, прапорщик. С мая 1916 г. в русском плену. В 1917 г. создавал красногвардейские отряды из военнопленных. Участвовал в установлении Советской власти в Саратове. С марта 1918 г. командовал Астраханским летучим отрядом, в июле-декабре 1918 г. интернацио-

нальным батальоном, в декабре 1918 г. - апреле 1919 г. Астраханским интернациональным коммунистическим полком, участвовал в подавлении мятежей в Москве, Астрахани, Кизляре. В 1919-20 гг. командовал особым интернациональным батальоном в боях под Моздоком, участвовал в боях под Киевом и Новоград-Волынским. С июля 1920 г. командир стрелковых бригад, освобождал Киев.

После войны - комендант Киевского Укрепрайона, затем военком Киевской губернии, начальник Всевобуча Украины и Крыма, помощник командующего Украинским военным округом. В 1924-25 г. на работе в Коминтерне, в 1926-28 гг. консул в Китае. В 1931 г. закончил военную академию им. Фрунзе. В 1931-37 гг. командовал стрелковой дивизией.

Награжден двумя орденами Красного Знамени (1919 и 1924 гг.).

В 1937 г. арестован и расстрелян как "враг народа".



Л.И.Пильвинский

Проект нового стадиона, разработанный молодым инженером Л.И.Пильвинским, вскоре был утвержден. Как писали газеты, стадион был "спроектирован по размерам и по принципу соответствующим лучшим и самым совершенным стадионам Германии, Швеции и др. Западно-Европейских стран". На самом деле он был простенький, но с перспективой улучшения и возможностью доработки. Правда, в спешке, никто не задумывался над тем, куда должна была быть сориентирована главная ось стадиона. Ее провели с востока на запад, что даже в те годы в других странах никогда не применялось. Но этот вариант был быстро выполнимым, да и объем робот - намного меньшим.

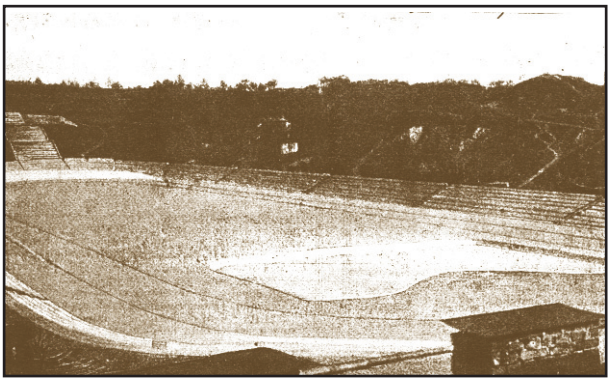

Проект Красного стадиона (1923 г.)

Вначале предполагалось два выставочные павильона восстановить и приспособить: один - для устройства раздевалок и душевых, а другой - для центральной трибуны и судейской ложи. Но при этом, оказывается, необходимо было вывезти громадное число грунта у подножия Черепановой горы, а на это просто не было времени, средств и техники. Поэтому и решили совместить большую ось стадиона с центральной осью бывшей выставки. И вообще, все понимали, что необходимо сделать вначале хотя бы какую-нибудь спортивную площадку. И принялись разрушать все, что осталось от выставки. Хотя и это оказалось непростым делом, так как все, что можно было разобрать без техники, уже разграбили. Остались стены центральных павильонов, но, как выяснилось, они были железобетонными. И поэтому в конце апреля на протяжении четырех дней воздух содрогался от взрывов - столько времени продолжались подрывные работы.

Планировали стадион окружить земляным, укрепленным бетонной стеной, валом, на внутреннем склоне которого амфитеатром расположить 11 рядов для размещения 14 тысяч человек с 12 входными лестницами. А по верху вала за этими трибунами проложить дорожку шириной в два с половиной метра, на которой могло бы поместиться еще 5 тысяч человек. Итого это уже 19 000 зрителей.

Внутри предлагалось вначале проложить бетонированную трековую дорожку шириной 7 м наклоном на виражах до 60° для велосипедов и моторной езды. Затем беговую дорожку шириной 10 м. А внутри этих дорожек - футбольное поле 120х70 м, теннисные площадки и приспособления для гимнастики. Как писал сам автор проекта в газете "Пролетарская правда"



Арка входа на выставку 1913 г.

за 5.07.1923 г. *"по грандиозности сооружения Стадион явится единственным в России и превзойдет все существующие спортивные площадки".*

Центральный вход на выставку - красивую белого цвета "триумфальную арку" оставляли нетронутой. Она становилась входом на стадион. Для южной и восточной трибун использовали природные склоны Черепановой и Госпитальной гор. Из обломков строений соорудили северную и западную трибуны, засыпавши их землей.

По проекту решено было оставить бассейн главного фонтана выставки за западными воротами футбольного поля. Это углубление планировалось использовать позже, с целью приспособить его для плаванья, а в зимнее время - для катка.



Большой фонтан выставки 1913 г.

Естественно, строительство начали, но до конца не довели. Траву на футбольном поле, может быть, и сеяли, но она, конечно, взойти еще не могла. Что касается деревянных скамеек для зрителей: их вообще не сделали. Для сидения, кроме холмов, можно было использовать только бывшие ступеньки лестницы, которая осталась от выставки за восточными воротами. Откуда появилась уже в наше время официальная цифра вместимости стадиона - 5 тысяч зрителей, трудно сказать. В документах того времени она не встречается. Возможно, перепутали с вместимостью "Спортивного поля", а может, уже в следующие годы вначале соорудили скамейки именно для пяти тысяч зрителей.

Работы до конца июня велись только силами допризывников. 300 мобилизованных молодых парней работали здесь задаром, так как местная власть и общественные объединения совсем не выделяли на это средств. Л.Гавро, чтобы хоть как-то исправить состояние дел, организовал вначале с 15 по 23 июня, а затем с 1 по 8 июля "Недели Красного стадиона", во время которых в селах и небольших городках Киевщины собирались "добровольные" взносы с допризывников губернии. Чтобы поправить финансовое состояние, была организована и массовая продажа маленьких красных звездочек, которые называли значками Красного стадиона. Даже дошло до того, что киевские спортсмены - гимнасты, тяжелоатлеты и др. выступали... в цирке!

8 июля был проведен красноармейский воскресник, где были задействовано огромное число военнослужащих, и это дало значительный результат. Чем ближе было к определенной заранее дате открытия, тем больше привлекалось гражданского населения к строительству. 15 июля на воскреснике работало полторы тысячи киевлян, в основном спортсменов города. Между ними даже было организовано соревнование и определены лучшие по объему выполненной работы: победитель - спортсмены Желдор.СК и призеры - спортсмены Куреневского СК и Шулявского СК.



Строители Красного стадиона во время воскресника

Время начала проведения сорев-

нований постоянно откладывали. 26 июля на еще незавершенном стадионе состоялось серьезное совещание специалистов по рассмотрению проекта этого сооружения. Собрались все, кого интересовала дальнейшая судьба Красного стадиона - профессора, врачи, инженеры... Осмотрев то, что удалось соорудить, все поняли, что ничего хорошего нет, и ничего из этой затеи не выйдет. А ведь еще нужны были значительные средства и на проведение самой Всеукраинской Олимпиады, поэтому и перенесли ее проведение в Харьков.

Но в Киеве все-таки должны были состояться соревнования пусть даже местного значения, поэтому и придумали губернскую Олимпиаду. Некоторые турниры предусматривалось провести на уже упомянутой спортивной площадке "Полярная звезда".

А вот и сенсационная находка! Оказывается, в начале августа Киевский губернский Совет физической культуры поддержал инициативу губвоенкома Л.Гавро о названии создаваемой спортивной арены - **Красный стадион им. Л.Троцкого** (именно того самого, знаменитого Льва Троцкого - в то время Народного комиссара военных и морских сил СССР, которого как "врага народа" в 1927 году выслали из СССР и убили за рубежом - **Примеч. автора**). Однако имя этого партийного деятеля в названии стадиона значилось только в 1923 году. В 1924-25 годы эта спортивная арена была заброшена, абсолютно никто ей не уделял внимания и, поэтому стыдно было упоминать высокопоставленное имя, а в 1926-27 годы об этом боялись даже вспоминать. Только с 1928 года имя Троцкого "стерли из памяти", да так, что до нашего времени об этом не было почти никому ничего известно. В советские времена умели очень мастерски избавлять людей исторической памяти.

Познавательная информация:



ТРОЦКИЙ (Бронштейн) Лев Давидович (26.10.1879 - 1940) - *деятель и идеолог российского и международного коммунистического движения.*

Родился в с. Яновка Елизаветградского уезда Херсонской губернии в семье мелкого земельного собственника, еврей. Образование - среднее (Николаевское реальное училище). В социал-демократическом движении с 1897 г. (в марксистских кружках Николаева и Одессы), с мая 1917 г. в РСДРП(б), затем в РКП(б).

В 1900 г. арестован и сослан в Иркутскую губернию, откуда в 1902 г. бежал. В 1902-05 гг. в эмиграции в Лондоне, затем в Женеве. В 1905 г. возвращается в Россию, работает в Киеве, затем в Петербурге. Один из организаторов революции 1905 г., председатель Петербургского Совета, арестован и приговорен к ссылке, бежал и эмигрировал снова в Лондон, затем работал в Вене. В 1909 г. перешел в РСДРП в ряды меньшевиков. С 1914 г. в Цюрихе, Франции, Испании, США. Сыграл огромную роль в большевистском вооруженном перевороте (председатель Петроградского совета) в октябре 1917 г. и гражданской войне. С мая 1917 г. член ЦК РСДРП(б). В 1917-18 гг. народный комиссар иностранных дел в правительстве Ленина, недолго нарком путей сообщения, затем в 1918-24 гг. наркомвоенмор и председатель РВС РСФСР, организатор Красной Армии, лично руководил ее действиями против Украинской Народной Республики. С 1919 г. член Политбюро РКП(б). Как идеолог троцкизма и претендент на власть в партии вступил в конфликт со Сталиным. В 1926 г. исключен из состава Политбюро РКП(б), а в 1927 г. исключен из партии. В 1929 г. выслан из СССР. В 1938 г. организовал IV Интернационал.

В 1940 г. убит в Мексике агентом советской разведки.

Подтверждение изложенного:

К вопросу сооружения в Киеве Стадиона

"В настоящее время, в связи с предполагаемым в 23 году розыгрышом II Всеукраинской Олимпиады в Киеве, вопрос...поднят Губвсеобучем, поставившим себе очередной, боевой задачей устройство в Киеве, если не Стадиона, то хорошей спортивной площадки. После предварительного осмотра ряда намеченных участков, к постройке таковой решено приступить на арендуемой 1-м Киевским Райспортцентром (спортклуб им. т.Ленина) у коммунотдела территории Алексеевского парка, которая является наиболее пригодным местом в Киеве для сооружения в будущем (здесь и далее подчеркнуто автором) "Красного Стадиона". В первый год предполагается выполнить лишь земляные работы, соорудить дорожку для бега в 400 метров, с площадкою для футбола внутри, места для зрителей, легкое летнее помещение для спортсменов (раздевалки мужская и женская, буфет, комната для сторожа) и наконец огородить все место. В следующий год будет приступлено к постройке трека и больших зданий (зимний гимнастический зал и др.), причем всю постройку "Красного Стадиона" предполагается растянуть не меньше как на 5 лет, а может быть и больше...

Будем надеяться, что в настоящем году, благодаря энергии Губвоенкома т.Гавро и Начгубвсевобуча т.Варича, киевляне наконец получат хорошо оборудованную спортивную площадку, в которой ощущается такая острая необходимость, а в дальнейшем на ее месте воздвигнется "Красный Стадион" (можете себе представить, насколько большой была потребность в спортивном сооружении, если слово "стадион" неизменно писалось с большой буквы - **Примеч. автора**).

(из журнала "Красный спорт" № 3-4, г. Киев, февраль-март 1923 г.)

В Киеве. Заседание Губисполкома (24 марта). Красный Стадион

"В целях популяризации физической культуры в Киеве создается Красный Стадион. По ходатайству губвоенкома тов.Гавро Президиум Губисполкома предоставляет Киевскому Губернскому Совету Физической Культуры территорию быв. Алексеевского парка. Здесь и будет построен Стадион с местами на 10.000 зрителей, с треком для мотоциклов, полями, беговой дорожкой, гимнастическим городком. В будущем предполагается построить здания Института Физической Культуры. Но и в 1923 году будут произведены необходимые работы по устройству Стадиона, приведению в порядок парка и ремонта построек, и текущим летом на Красном Стадионе будет проведена Всеукраинская Олимпиада".

(из газеты "Пролетарская правда", г. Киев, 27.03.23 г.)

Спортсмены, на Красный Стадион !

"...Все профессиональные и советские организации должны пойти навстречу, кто чем только может, новому начинанию, чтобы к августу месяцу с.г., к моменту открытия Всероссийских Спортивных состязаний на Красном Стадионе, пролетариат Киевщины мог принять самое деятельное участие в таковых" (обратите внимание, что именно к Всероссийским соревнованиям, а не к Всесоюзным. То есть, как всегда, очень хотелось "танцевать под дудку старшего брата". Хотя, известное дело, СССР был только создан. Отработать какую-либо форму проведения единых соревнований просто не хватало времени - **Примеч. автора**).

Гавро".

Заседание Губисполкома (20-го июня). Красный Стадион

"...Работы велись при полном отсутствии средств силами 300 человек допризывников. Сделано все же много...там предполагается устроить скамьи для 12 тысяч зрителей.

Губвоенком тов.Гавро указывает на значение стадиона. Он должен быть открыт 1 августа, а 15

августа на нем состоится Всероссийская и Всеукраинская Олимпиада... Тов.Гавро просит разрешить устроить неделю по сбору средств для Олимпиады.

"Неделя" разрешена и начнется 1 июля".

(из газеты "Пролетарская правда", г. Киев, 5.04.23 г.)

Киевский Красный Стадион

"...Постоянных мест для зрителей устраивается на 14 000 человек, кроме того в случае нужды, могут быть использованы спланированные откосы прилегающих возвышенностей.

...Вчерне земляные работы закончатся к осеннему сезону 1923 г., когда на стадионе возможно будет производить состязание..."

(из газеты "Пролетарская правда", г. Киев, 6.07.23 г.)

Заседание Губисполкома (20-го июня). Красный Стадион

"...Работы велись при полном отсутствии средств силами 300 человек допризывников. Сделано все же много...там предполагается устроить скамьи для 12 тысяч зрителей.

Губвоенком тов.Гавро указывает на значение стадиона. Он должен быть открыт 1 августа, а 15 августа на нем состоится Всероссийская и Всеукраинская Олимпиада... Тов.Гавро просит разрешить устроить неделю по сбору средств для Олимпиады.

"Неделя" разрешена и начнется 1 июля".

(из газеты "Пролетарская правда", г. Киев, 5.04.23 г.)

Киевский Красный Стадион

"...Постоянных мест для зрителей устраивается на 14 000 человек, кроме того в случае нужды, могут быть использованы спланированные откосы прилегающих возвышенностей.

...Вчерне земляные работы закончатся к осеннему сезону 1923 г., когда на стадионе возможно будет производить состязание..."

(из газеты "Пролетарская правда", г. Киев, 6.07.23 г.)

"Если Франция запретила Германии организовывать спортивные общества, то С.С.С.Р. никто не смеет запретить построить свой "Красный Стадион".

Почему и как строится в Киеве Красный Стадион

...Казавшиеся совершенно разрушенными остатки двух гигантских зданий бывшей в 1913 году выставки, вдруг, совершенно неожиданно, представили собой сильнейшее затруднение. Здания оказались почти сплошь железобетонными и разобрать их никто не брался. Опять ряд долгих упорных хлопот, в результате которых остались лишь груды щебня от подрывов...

...Работают на Стадионе во всю, не за страх, а за совесть.

Сергей Варич ".

(из газеты "Пролетарская правда", г. Киев, 1.07.23 г.)

Воскресник на Красном Стадионе

" 15 июля, на "Красном стадионе" состоялся воскресник, в котором приняли участие допризывники и спортсмены г. Киева. Всего в работах приняло участие 1537 человек...".

(из газеты "Пролетарская правда", г. Киев, 18.07.23 г.)

Официальное открытие Красного стадиона



Губвсевобуч Киева Сергей Варич

Дата открытия губернской Олимпиады переносилась с 5 на 11 августа, а потом - на 12-е. Об обещании торжественно открыть стадион 1 августа, конечно, забыли и, прежде всего, потому, что открывать-то, как выяснилось, не было чего. Безусловно, иначе не могло и быть, так как даже ныне за полгода сделать что-то, что на самом деле заслуживает внимания, даже на ровном месте, а не на руинах, очень тяжело.

Но открытие Олимпиады все-таки состоялось. Первые соревнования на Красном стадионе были проведены **12 августа** и именно этот день, а не какой то другой, есть **днем рождения стадиона**.

Открытие Олимпиады состоялось в полдень (около 13-00). Вначале торжественным маршем на стадион вышли участники, а потом губвоенком Попов (Лайош Гавро уже отбыл из Киева и не присутствовал на открытии своего детища - **Примеч. автора**) провозгласил Олимпиаду открытой. С приветствиями выступили представители Киевского и Уманского Советов физической культуры, начальник губвсевобуча Варич и киевский окрвоенком Рябоконь. После этого и начались соревнования легкоатлетов, а также был проведен один тайм товарищеского футбольного матча между Шулявским Спортклубом и сборной города Малина (2:0). Вечером присутствующие имели возможность посмотреть на большом экране кинофильм "Кто убийца?" (! ?).

А где же такие известные нам с давних лет эпизоды открытия стадиона, как игра в "живые шахматы", где гимнастические упражнения и пирамиды? Чего не было, того не было. Все это "красивая" фальсификация фактов. На самом деле "живые шахматы" появились значительно позже - в 1925 году. Гигантская пирамида из спортсменов в виде звезды - вообще в 1928 году (кстати, есть издания, в которых под этими фото даже некоторые авторы статей в газетах и журналах указывают 1912 год, что вообще абсурдно - **Примеч. автора**).

Не было и в помине никаких трибун с деревянными скамейками для зрителей как в 1923 году, так и в следующие пять лет. Вот такова истина! Писать о том, что стадион был способен принять 5 или 14 тысяч зрителей, абсурдно. При желании, безусловно, на холмах и насыпях могло разместиться как минимум 30 тысяч зрителей. Не были построены и раздевалки для спортсменов.

Подтверждение изложенного:

1-й день Красной Губолимпиады

"12 августа на "Красном Стадионе" начались состязания Губолимпиады. Около 1 ч. дня, после торжественного выхода всех участников, Губвоенком тов.Попов объявляет Киевскую Губолимпиаду открытой и произносит краткое слово о значении Красной пролетарской физкультуры. Затем с приветствием выступает от СФК проф.Крамаренко, от Уманского СФК и уманских спортсменов - окрвоенком Тихонов. С краткой речью обращается к участникам Начгубвсевобуч т.Варич. Последним поздравляет спортсменов окрвоенком Киевский тов.Рябоконь.

Затем состоялись состязания по легкой атлетике..."

(из газеты "Пролетарская правда", г. Киев, 14.08.23 г.)

Спорт (первый день Олимпиады)

"По футболу состоялся только один хаф-тайм товарищеского матча между ком. Шулявского спортклуба и сборной ком. Малина, окончившийся с результатом 2:0 в пользу киевлян.

Вечером на гигантском экране демонстрировалась интересная картина "Кто убийца". Подобными кинематографическими сеансами будут заканчиваться все спортивные состязания Губолимпиады".

(из газеты "Пролетарская правда", г. Киев, 15.08.23 г.)

К концу года после окончания всех матчей на Красном стадионе следовало бы приступить, прежде всего, к завершению строительства центрального ядра стадиона и установке скамеек на трибунах, постройке раздевалок. Однако из-за отсутствия денег все это перенесли на весну следующего года, а зимой стадион использовали в основном для устройства катка, хотя планировали проводить какие-либо соревнования по зимним видам спорта. Деньги на завершение строительства решили попросить у ВСФК при ВУЦИКе хотя бы в половинном размере. Однако мало кто в это верил.

Кстати, в Киеве именно в это время на арендованном участке в 5 десятин начали сооружать еще один настоящий стадион (рядом с заводом дубовых экстрактов, носившим оригинальное название - "Завдуб"), который назвали - Куреневским (в дальнейшем знаком киевлянам, как стадион "Спартак"). Здесь было распланировано футбольное поле, две детские площадки, а вокруг беговая дорожка на 400 м. Также не обошлось без площадок для крокета, городков и, оказывается, популярного в то время кегельбана (!). На зиму, конечно, планировали заливать каток. Вокруг разбили парк, высадив много деревьев, и заложили летний театр. Как писалось в газетах: *"стадион будет построен по последнему слову техники"*.

Стадион находился в распоряжении Куреневского районного клуба рабочих им. Октябрьской революции (КОР). Мало того, он был предварительно опробован - еще до планируемой даты его открытия на футбольной арене состоялся товарищеский матч между командами рабочих профсоюза "Кожевенники" и второй командой Куреневского военно-учебного района (3:2). Однако в этом году стадион так и не был официально открыт.

Футбольная жизнь Киева

Как было сказано выше, комсомольские райкомы города всеми силами пытались перетянуть руководство футболом в Киеве на свою сторону. Честно говоря, к ним мало кто относился серьезно, и они это чувствовали. Особенно они питали неприятельские чувства к Киевской Футбольной Лиге, которая пользовалась огромным уважением в городе, так как была способна:

- организовать дважды в год чемпионаты города в двух классах по нескольким категориям команд;
- вручать победителям серебряный Кубок доктора Гарнич-Гарницкого, а также приз за корректную игру;
- формировать сборные города;
- обеспечивать клубы инвентарем и мячами на каждый матч,
- предлагать квалифицированных судей и иметь опытных инструкторов.

У юных "большевиков" ничего этого не было - ни опыта, ни имущества, ни средств. А хотелось, как и их старшим "товарищам", владеть всем, руководить и распределять. Надо было с чего-то начинать, и они прекрасно понимали с чего - надо было создавать свои спортивные ячейки при районных клубах КСМУ, где они хозяйствовали как взрослые.

Первой такую ячейку им удалось создать при Печерском районном клубе КСМУ. Футбольная команда этого клуба приступила к тренировкам, заняв плохонькую площадку в парке Шато-де-Флер бывшего Царского сада, громогласно заявив, что собирается открыть свою собственную площадку при клубе, если им, конечно, поможет профсоюз Рабкомхоз и их шефы - Совработкооп. Спортивной работой в этом клубе руководил энергичный парень Б.Скорбин. О нем уже было сказано выше в связи с организацией Губбюро "Спартака". Команда Печерского КСМ в мае даже провела несколько матчей, обыграв 2:1 сборную младших команд Дворцового СК им. Подвойского и проиграв 0:2 команде Авиашколы. Благодаря этим матчам на команду все же обратили внимание.

Следующим на очереди был Шулявский районный клуб КСМУ. 10 июня и он организовал спортивную секцию. Она приклеилась к Шулявскому спортивному клубу, а тренироваться напросилась на поле политехнического института. Мало того, они уговорили известнейшего в городе футболиста И.В.Егорова проводить с ними занятия по футболу.

Уже в августе такая спортивная секция была создана и при Демиевском районном клубе КСМУ, а 1 сентября на Красном стадионе в честь празднования 6-летней годовщины Демиевской организации КСМУ был проведен матч между командами Печерского КСМУ, усиленной игроками СК им. Подвойского, и Демиевского КСМУ. Победили более опытные печерцы - 3:0.

Образованный в конце прошлого года кружок физического развития при Рабочем клубе им. Октябрьской революции объединял рабочую молодежь кожевенных заводов и спичечной фабрики Куреневки, а также учеников фабзавуча кожевенников (в Киеве в эти годы было 2 кожевенных завода: один - з-д хромовых кож, основанный в 1845 г. и второй - з-д юфтевых кож, основанный в 1870 г. Только уже в 1970 г. они объединились с рядом других заводов в единое Кожевенное ПО им. Фрунзе, которое находится на ул. Куреневской, 21 - **Примеч. автора**). Полгода клуб не создавал футбольной команды из-за отсутствия оборудования и инвентаря. К тому же площадка этого клуба для занятий физкультурой и спортом, размещенная между зданиями заводов, не была приспособлена к проведению футбольных матчей. Однако уже летом этого года при кружке было создано сразу три футбольные команды, выступающие под названием Куреневского СК им. Октябрьской революции (КОР) и принявшего участие в осеннем чемпионате города по классу "Б". Руководили спортивной работой в этом клубе Подольский и Песчанский. В конце августа этот клуб получил несравнимый ни с чем подарок - новый отлично оборудованный Куреневский стадион. Такое футбольное поле для проведения матчей и тренировок, безусловно, способствовало повышению класса игры и индивидуального мастерства футболистов команд этого клуба.

Шулявский спортклуб 1 сентября торжественно в зале Киевского политехнического института отметил свой день рождения, присовокупив это событие к празднованию 9-го Международного Юношеского Дня. Клуб, имеющий одну из лучших в городе первую футбольную команду класса "А", продолжал влачить жалкое существование, ютясь в тесном необорудованном помещении. Не дождавшись помощи от предприятий Шулявки, единственное, что клубу оставалось - "отдаться" Шулявскому КСМУ.

А если попытаться продлить улыбку на лице читателя, то здесь уместно рассказать о спортячейке 4-й Государственной табачной фабрики, которая по инициативе профсоюза "Пищевкус" была создана в мае этого года под руководством товарища Большого, *"сумевшего сразу правильно наладить работу и снабдить ячейку некоторыми снарядами"*. Вот как об этом пишет киевская газета "Пролетарская правда" за 14.09.1923 г.:

"... С весной предполагалась работа на воздухе по легкой атлетике и футболу, но здесь пришлось наткнуться на затруднения. Необходимо было приобрести футбольный мяч... другими словами, потребовались некоторые средства... Но заводоуправление не только не отпусти-

ло денег, но не выдало даже те, что разрешил ассигновать табактрест. Таким образом, организацию футбольной команды пришлось отложить за неимением мяча".

Смешно, конечно, но в то же время и очень грустно. И для завершения этого "веселого" отступления, приведем еще одну цитату из той же газеты за 31.05.1923 г.:

"... 27 мая, на площадке "Полярная звезда", состоялся матч между сборной командой О-ва "Спорт" и командой Военно-Политической школы. 1-й хавтайм окончился с результатом 0:2 в пользу Политшколы, в начале 2 хавтайма было забито в ворота "Спорта" еще 2 гола, но игра не была закончена, так как в средине хавтайма от удара бека мяч лопнул, а другого мяча для замены не оказалось..."

Хочется обратить ваше внимание на то, что, как видите, в 1923 году еще существовало общество "Спорт", да-да, то самое, о котором так много написано в предыдущей главе о временах царской России.

После многолетнего перерыва в мае 1923 года возобновила свою работу и спортивная организация при Киевском политехническом институте в виде кружка спорта при рабочестуденческом клубе этого учебного заведения. Почетным председателем этого кружка был избран ректор института Бобров, а почетными членами его - профессор Н.А.Тананаев, бывший председатель Киевской Футбольной Лиги (1911-1914 гг.), и председатель рабочестуденческого клуба Клещев. Председателем этого кружка избрали А.Кончаковского, секретарем - Устьянцева, а членами правления - Грицианского, Шребера и Сычева. Естественно, при кружке была создана и футбольная команда, которая уже 28 мая провела товарищеский матч со сборной младших команд Желдор.СК и свела этот матч в упорнейшей борьбе к ничейному результату - 5:5 (!). Судил этот матч сам профессор Н.А.Тананаев. К ноябрю при этом клубе уже были созданы три футбольные команды.

Кстати в городе существовала еще одна студенческая организация - спортивная ячейка при Высшем техникуме внешних сношений на ул. Фундуклеевской, 6. И здесь была создана футбольная команда, организовали которую Подобед, Мартюхин и др.

В этом году в августе был создан и Спортклуб при Печерском военно-учебном районе Всевобуча (Бутышев переулок, 11), а при нем и футбольная команда.

В связи с перспективой ликвидации военно-учебных районов Всевобуча в 1923 году 1-ый Киевский спортивный клуб вначале получил имя "вождя пролетариата" В.Ленина. Затем постепенно то, что он именно первый, исчезло из названия этого клуба и уже 20 сентября, когда его готовили к передаче в Губбюро "Спартака", он назывался просто Спортклубом им. Ленина. На общем собрании членов клуба переизбрали его правление и председателем избрали Чеховского, а секретарем - Полищука.

В заключение рассказа о новых спортивных организациях в городе, просто необходимо обратить внимание читателя на интереснейший факт того, как общественность города подготавливали к закрытию старых спортивных обществ и кружков. Не брезговали при этом применять даже самые отвратительные методы, в том числе и антисемитизм, объясняя это борьбой с международным сионизмом. Примером этому красноречиво свидетельствует статья, которая приводится в полном объеме:

Подтверждение изложенного:

Надо вырвать с корнем

"Давно уже, еще в былые "блаженные" времена, существовал сионистский спортивный клуб под названием "Маккаби".

- Спорт для рабочей молодежи. Этот лозунг провозгласил киевский губернский комитет Всевобуча.

И вот началась чистка. Место "золотой молодежи" заняла киевская рабочая молодежь - допризывники.

Не то с клубом "Маккаби". Переименован в Дворцовый клуб им.тов.Подвойского. Он все же сохранил некоторые старые националистические замашки.

Являясь отчасти вторым райспортцентром, он не мог распространять свою националистическую пропаганду среди всей массы рабочих-допризывников, и поэтому его старые организаторы собрали вокруг себя футбольную секцию, насчитывающую до 12-ти команд, что составляет свыше 130 человек, среди которых нет ни одного не еврея.

В течение всего весеннего сезона лиговых футбольных матчей команда клуба "Маккаби" - его иначе называть нельзя, - выходит на поле в своей старой форме национально-еврейских цветов - бело-голубой (вот как! Оказывается были люди, которым бело-голубое сочетание цветов было неприятно, а как же тогда всеми нами любимые динамовские цвета формы - **Примеч. автора**).

Часто присутствуя на матчах, мне приходилось слышать возмущенное замечание рабочих и красноармейцев относительно этого факта.

Так дальше продолжаться не может. Пора вырвать с корнем сионистский дух из второго Красного Райспортцентра им.тов.Подвойского.

Губвсевобуч, надо надеяться, обратит внимание и примет соответствующие меры.

В.Бер".

(из газеты "Пролетарская правда", г. Киев, 3.07.1923 г.)

Также следует уделить внимание и спортивным изданиям того времени, которыми могли руководствоваться спортивные организации Киева в своей работе. В газетах того времени уже появлялись сообщения о таких изданиях. В первую очередь информация предоставлялась о центральных московских периодических изданиях, таких как журналы "Физическая Культура" и "Известия Спорта", издаваемые Главупрвсевобучем, и о петроградском "Всевобуч и спорт", издаваемых Окрвсевобучем. В Украинской СССР увидели свет четыре номера "Вестника физической культуры", изданные в Харькове ЦК КСМУ и Губсофиком, а также ЦК КСМУ издавал в 1922 году журнал "К спорту". И в Киеве, наконец, стал издаваться Губкомом КСМУ, Губвсевобучем и Губсофиком свой журнал под названием, конечно, "Красный Спорт". В июне 1923 года был издан двойной номер этого журнала (№ 5-6) на 24 стр. с большой хорошо иллюстрированной статьей С.Варибя "Киевский Красный Стадион".

В Харькове дважды в издательстве "Молодой рабочий" переиздавалась методическое пособие Шифрина Б.М. "Руководство для игры "Футбол" в серии "Библиотека "Юного коммунара", в 1922 г. на 94 стр., а в 1923 г. на 117 стр.

Однако в книжные магазины города эти издания поступали в очень малом количестве, сразу раскупались, а затем уже перепродавались по страшно высоким ценам.

Матчи сборной Киева

Сборная Киева в этом году должна была принять участие в футбольном турнире в рамках I Всеукраинской на этот раз уже Спартакиады (фактически третьем Чемпионате УССР). Однако на матч в первой группе со сборной Одессы, который должен был состояться 8 сентября в Харькове, киевляне не поехали, чувствуя свою неготовность к серьезным испытаниям, и им, естественно, засчитали поражение.

Как в весеннем чемпионате Киева, так и в осеннем практиковалось после определения победителя в той или иной категории проводить матчи между командой-победительницей и сборной остальных клубов этой категории. Первый такой матч в 1923 году был проведен 17 июня, когда уже был определен победитель класса "А" среди вторых команд. Вторая команда Дворцового СК им. Подвойского встретилась со сборной остальных вторых команд этой категории. Победила сборная со счетом 4:1.

8 июля состоялся матч между победителем I-й категории Желдор.СК и сборной первых команд остальных клубов этой категории. К сожалению, сборную сформировали из случайных игроков и Желдор.СК без труда победил 3:0. В этот же день был запланирован матч между победителем III-й категории тем же Желдор.СК и сборной третьих команд остальных клубов этой категории, но он не состоялся из-за дождя. Известно, что эти же матчи запланировали провести 15 июля, но, к сожалению, результаты их не известны.

В газетах было сообщено, что 22 июля будет проведен на площадке 5-й пехотной школы матч между сборными командами, составленными из лучших игроков команд класса "А" первой категории, то-есть фактически планировался матч между первой и второй сборными Киева. Но, увы, состоялся матч или нет, неизвестно.

Уже после окончания осеннего чемпионата города 28 октября на поле 5-ой пехотной школы был проведен матч между командой-победительницей по I-ой категории класса "А" - Желдор.СК и сборной командой остальных клубов этой категории. В этом матче победила сборная со счетом 1:0 (гол забил Строгий в конце первого тайма) и это было первое поражение первой команды Желдор.СК за весь год. Сборная 1-ой категории класса "А" играла в следующем составе: **Яхнис** (СК им. Подвойского) - **Манин** (Яхт-клуб), **Миллер** (Яхт-клуб) - **Подгаецкий-1** (СК им. Подвойского), **С.Хавчин** (Яхт-клуб), **Эйнеке** (Шулявский СК) - **Егоров** (СК им. Ленина), **Строгий** (Шулявский СК), **Кожемякин** (Яхт-клуб), **Подгаецкий-2** (СК им. Подвойского), **Кукуевицкий** (СК им. Подвойского). За два дня до матча в газете "Більшовик" был напечатан предварительный состав этой сборной, составленный Киевской Футбольной Лигой. Он мало отличается от того состава, в котором сборная вышла на поле, однако, все же вместо Миллера планировали выпустить **Анельцина**, а вместо Кукуевицкого - **Савицкого**.

В этот же день сборная 2-ой категории класса "А" выиграла у команды-победительницы по 2-й категории - СК им. Подвойского, а сборная 3-ой категории класса "А" выиграла у команды-победительницы по 3-й категории - Желдор.СК. Оба этих матча закончились со счетом 2:1 в пользу сборных.

И, наконец, главный матч футбольных сезонов 1923 года - матч между первой и второй сборной Киева класса "А", который состоялся 4 ноября на поле 5-ой пехотной школы. Матч проводился за несколько дней до революционного праздника большевиков, и 50% от сбора со зрителей было решено передать в пользу МОПРа (Международной организации помощи борцам революции). Составы сборных, как и составы всех, ранее формируемых, сборных категорий класса "А", определялись исключительно Киевской Футбольной Лигой, что еще раз подтверждает уважение среди футболистов города к этой организации. В киевской газете "Більшовик" за 11.11.1923 г. были опубликованы составы этих сборных города по футболу. Вот как выглядела первая сборная Киева в конце 1923 г.:

Яхнис
СК им. Подвойского

Лобковский — Желдор.СК
Миллер — Яхт-клуб

Хавчин — Яхт-клуб
Курбатов — Желдор.СК
Эйнеке — Шулявский СК

Егоров — СК им. Ленина
Бардадым — Желдор.СК
Крупицкий — Желдор.СК
Бойко — Желдор.СК
Савицкий — Шулявский СК

Судил матч лучший киевский судья этих лет - **П.С.Пискун**, которому поручала Киевская Футбольная Лига судить все наиболее ответственные матчи. И уже на 16-ой минуте произошло курьезное, на наш взгляд, но обычное для тех времен событие - лопнул мяч (кстати, мячи на все матчи, которые проводились под эгидой Киевской Футбольной Лиги, предоставлялись Лигой, а это по тем меркам было далеко не шуточное дело. Не многие клубы имели собственные мячи в достаточном количестве - **Примеч. автора**) и только через полчаса можно было продолжить матч.

Первыми гол забили игроки первой сборной: Бойко ударил по воротам, мяч отскочил от вратаря второй сборной Ямкового снова на Бойко и тот нанес завершающий удар. Однако уже через несколько минут нападающий второй сборной Кожемякин сравнивает счет. Благодаря великолепной игре защитников Манина и Дробота нападающим первой сборной не удается проявить себя в атаке. А вот Кожемякину удается забить и второй гол. Правда, сильнейший удар Курбатова издалека под перекладину застает Ямкового врасплох и он в броске только пальцами касается мяча, переводя его в сетку ворот. А затем уже и Бардадым забивает мяч в верхний угол ворот резаным ударом. Однако тут же нападающий второй сборной Подгаецкий сравнивает счет - 3:3. В итоге боевая ничья двух равных команд, что дает нам основание привести состав второй сборной Киева в том же порядке, что и первой. Вот как выглядела **вторая сборная Киева** в конце 1923 года:

		Ямковой Желдор.СК		
	Манин Яхт-клуб		**Дробот** Шулявский СК	
Пигулевский Яхт-клуб		**Весеньев** Желдор.СК		**Ломакин** Желдор.СК
Швецов Желдор.СК	**Кукуевицкий** СК им. Подвойского	**Кожемякин** Яхт-клуб	**Подгаецкий** СК им. Подвойского	**Товаровский** Желдор.СК

Таким образом, именно благодаря этому матчу, мы знаем лучших футболистов Киева в 1923 году. Практически это весь состав команды Желдор.СК и по несколько лучших из других клубов класса "А".

В этом году погода в ноябре благоприятствовала проведению товарищеских матчей всех уровней. Удалось провести даже матч между победителем первых команд класса "Б" - Желдор.СК и сборной класса "Б". Также погодой воспользовалась и первая сборная Киева, вызвав 11 ноября на матч-реванш вторую сборную. Матч состоялся на том же поле 5-ой пехотной школы, и на этот раз первая сборная победила - 3:1, хотя состав второй сборной был явно ослаблен отсутствием вратаря Ямкового, двух защитников и одного полузащитника, которые играли в первом матче.

Не остались в стороне и чемпионы города - первая команда Желдор.СК, вызвавшая 18 ноября на матч-реванш сборную первых команд класса "А". И в этом матче сборная была в другом составе из-за отсутствия нескольких игроков и проиграла Желдор.СК - 1:2.

Весенний и осенний чемпионаты Киева

В 1923 году в Киеве было проведено снова два чемпионата города - весенний и осенний. Ввиду того, что оба чемпионата проводила Киевская Футбольная Лига, и они проходили по правилам и регламенту еще времен Российской империи, то отработанная годами система позволяла их провести на высоком уровне, без громких скандалов и взаимных обвинений. Власти не могли предъявить ни одной претензии, хотя все понимали, что дни Футбольной Лиги сочтены и "большевики" никогда не допустят, чтобы какое-либо звено общественной

жизни в стране не было подчинено всецело интересам их партии. Как мы увидим в последующем, так оно и произошло. А в 1923 году, первом году существования СССР, не было ни одной газеты, в которой матчи чемпионатов города назывались бы иначе, как "лиговые матчи".

Итак, весенние лиговые матчи начались 29 апреля и завершились 8 июля. Проводились они по двум группам - в классах "А" и "Б" по круговой системе в 1 круг. За победу начислялось 2 очка, ничью - 1, поражение, неявку или отказ - 0 очков. Интересно то, что ряд матчей из-за непогоды были не доиграны до конца. Правилами разрешалось доиграть их в другое время (именно доиграть, а не провести повторный матч), при этом счет незавершенного матча сохранялся, а результат определялся суммой счета первого матча и счета в доигрываемое время.

В классе "А" (высший эшелон Лиги), где соревнования начались несколько раньше чем в классе "Б", приняло участие 5 спортивных клубов, входивших в состав Киевской Футбольной Лиги, каждый из которых соревновался в 5-ти категориях, то-есть был представлен пятью командами: I-й, II-й, III-й, IV-й и V-й, а именно: **Желдор.спорт.клуб, Спорт.клуб им. Подвойского, 1-й Киевский спорт.клуб им. Ленина, Киевский Пролетарский Яхт-клуб и Спорт.клуб "Восход"**.

Немногим более чем через месяц (9 июня) начались соревнования в классе "Б" по тем же правилам. В классе "Б" (первом эшелоне Лиги) приняло участие также 5 спортивных клубов, каждый из которых здесь соревновался только в 3-х категориях, то-есть был представлен тремя командами: I-й, II-й и III-й, а именно: **Желдор.спорт.клуб, Спорт.клуб им. Подвойского, 1-й Киевский спорт.клуб, Подольский спорт.клуб и Спорт.клуб "Восход"**.

Как видите, в Яхт-клубе не нашлось больше команд и в классе "Б" его место заняли три команды Подольского СК.

Все матчи по классу "А" проводились на футбольной площадке 5-й пехотной школы, а некоторые матчи класса "Б" и на площадке Яхт-клуба (на Трухановом острове).

Результаты проведенных соревнований следующие:

По классу "А":

1-я категория: **Финальная таблица чемпионата г. Киева 1923 г. (весна)**

Место	Сборные команды	И	В	Н	П	Мячи	О
1	Желдор.СК	4	3	1	0	12:3	7
2	СК им.Подвойского	4	3	0	1	15:6	6
3	СК "Восход"	4	2	0	2	11:6	4
4	Яхт-клуб	4	0	2	2	6:18	2
5	1-й Киевский СК	4	0	1	3	3:14	1

2-я категория: победитель - **СК им. Подвойского**
3-я категория: победитель - **Желдор.СК**
4-я категория: победитель - **Желдор.СК**
5-я категория: победитель - **СК им. Подвойского**

По классу "Б":

1-я категория: победитель - **СК им. Подвойского**
2-я категория: победитель - **СК им. Подвойского**
3-я категория: победитель - **СК им. Подвойского**

Первая команда Желдор.СК была на высоте и в этом году, одержала 3 победы и только один матч с Яхт-клубом свела вничью (2:2). Железнодорожники стали победителями в весеннем чемпионате города. Известен состав этой команды, который выступал на финише весеннего чемпионата: **Ямковой - Лобковский, Весеньев - Фенцель, Курбатов, Ломакин - Швецов, Товаровский, Костин, Бойко, Стадник**. В начале розыгрыша в составе этого клуба играли Крупицкий, Мосейчук и Бардадым. Капитаном этой команды был центральный полузащитник Курбатов.

Особое внимание Комитет Киевской Футбольной Лиги обращал на "джентлмэнизацию" футбола, то-есть исключению той резкости в игре и грубых приемов, которые зачастую сопутствовали многим матчам. В этом году вспомнили о призе Л.Л.Добровольского - за корректную игру и аккуратность, учрежденном еще в 1918 году. Сам Л.Л.Добровольский попал в немилость Советской власти, и оставить название приза его имени нельзя было. Поэтому он был назван просто **Призом за корректную игру**. Его присуждали команде, получившей наименьшее число штрафных очков, отмеченных в судейском бланке. **Первой этот приз получила команда Киевского Пролетарского Яхт-клуба**, которая в весеннем чемпионате этого года имела только 13 штрафных очков в матчах первой и второй команд клуба.

Сразу после окончания губернской Олимпиады Киевская футбольная лига заняла футбольное поле Красного стадиона, и уже 26 августа здесь начали проводиться матчи осеннего первенства города. Число футболистов в организованных командах города к тому времени стало насчитывать 900. На участие в первенстве города было подано много заявок от различных спортклубов города, которые и составили две группы - классы "А" и "Б", Система розыгрыша и регламент не отличались от весеннего розыгрыша. Матчи по классу "А" были завершены 21 октября.

В классе "А" (высший эшелон Лиги), приняло участие 5 спортивных клубов, каждый из которых соревновался в 5-ти категориях, то-есть был представлен пятью командами: **I-й, II-й, III-й, IV-й и V-й, а именно: Желдор.спорт.клуб, Спорт.клуб им. Подвойского, Спорт.клуб им. Ленина** (так стал называться 1-й Киевский СК им. Ленина), **Киевский Пролетарский Яхт-клуб** и **Шулявский спорт.клуб**.

В классе "Б" (первый эшелон Лиги) приняло участие 7 спортивных клубов, некоторые из которых были представлены даже в 4-х категориях, то-есть четырьмя командами: I-й, II-й, III-й и IV-й, а именно: **Желдор.спорт.клуб, Спорт.клуб им. Подвойского, Спорт.клуб им. Ленина, Подольский спорт.клуб, Пролетарский Яхт-клуб, Шулявский спорт.клуб и Спорт.клуб им. Октябрьской революции** (чаще назывался по-старому **Куреневским** спорт.клубом, реже - **КОР**).

Зачет очков велся по каждой группе отдельно, а чемпиона определяли по суммарным показателям во всех группах класса "А". Впервые чемпионом Киева по суммарным показателям стала команда **Желдор.СК**, которая стала первой в трех группах из пяти. Первая команда этого клуба без единого поражения пришла к победе и с честью во второй раз завоевала переходящий серебряный Кубок доктора Е.Ф.Гарнич-Гарницкого, однако на этот раз его не получила, так как он, как имущество, перешел в собственность спортивно-технического комитета Губкома "Спартака". Представители этой "полулегальной" организации, правда, пообещали награды победителям всех категорий обоих классов раздать позже в торжественной обстановке. Если и в следующем году команда Желдор.СК станет лучшей, то Кубок станет собственностью этого клуба. Именно эта команда диктовала моду в киевском довоенном футболе, являясь одной из сильнейших команд города в довоенный период киевского футбола.

Матчи по классу "А" в основном проводились на Красном стадионе и на футбольной площадке 5-й пехотной школы, а некоторые матчи класса "Б" - на площадке Яхт-клуба (на Трухановом острове).

Результаты проведенных соревнований следующие:

По классу "А":

1-я категория:
1. Желдор.СК
2. Шулявский СК
3. СК им. Подвойского
4. СК им. Ленина
5. Яхт-клуб

2-я категория: победитель - **СК им. Подвойского**
3-я категория: победитель - **Желдор.СК**
4-я категория: победитель - **Желдор.СК**
5-я категория: победитель - **СК им. Подвойского**

По классу "Б":

1-я категория: победитель - **Желдор.СК**
2-я категория: победитель - **СК им. Подвойского**
3-я категория: победитель - **СК им. Подвойского**
4-я категория: победитель - **Желдор.СК**

Киевские команды в междугородних матчах

Первой открыла счет междугородним матчам Команда Киевского Пролетарского Яхт-клуба, которая в конце мая посетила Екатеринослав (ныне - Днепропетровск), где провела два матча с командой учащихся представляющих Рабфак (сейчас - это ПТУ) - 1:0 и командой Желдорвсевобуча - 2:2.

24 июня 3-я команда класса "А" Желдор.СК выезжала в Ирпень (пригород Киева), где встретилась с командой спорткружка ж.д. станции Ирпень и, конечно, выиграла - 4:0.

В средине июля выразил желание приехать в Киев 2-ой Одесский СК им.Подвойского и встретиться с одной из киевских команд. Матч запланировали на 28 июля. С одесситами предложили встретиться их одноклубникам - Дворцовому СК им. Подвойского. Однако одесситы так и не прибыли на этот матч и интересная встреча, которую очень ждали любители футбола Киева, не состоялась.

5 августа на поле 5-ой пехотной школы состоялся малоинтересный матч между опять же 3-ей командой класса "А" Желдор.СК с командой ж.д. станции Казатин. Результат матча даже не опубликовали, и так все было ясно.

И вот, наконец, единственное серьезное и значительное событие за весь 1923 год - поездка футболистов первой команды класса "А" киевского Желдор.СК в Петроград. Как любят говорить россияне, на родине их отечественного футбола команда киевских железнодорожников провела 2 матча с очень серьезными противниками и провела эти матчи очень достойно и на высоком уровне. 4 августа Желдор.СК проиграл с минимальным счетом сборной Петрограда - 0:1 (сказалась усталость после столь длительного переезда по родной им железной дороге; правда, и сборная Петрограда была не в боевом составе, так как лучшие 8 игроков в составе сборной РСФСР уехали в турне по Швеции, Норвегии, Германии и Эстонии).

А на следующий день Желдор.СК переиграл со счетом 2:1 команду Петровского кружка любителей спорта, команду высшего эшелона Петроградской Футбол-Лиги с очень богатыми традициями. Кстати в этом году "Петровский" праздновал свой 15-летний юбилей возрождения кружка в 1908 году и, естественно, победа над юбилярами была значительно

почетней. В команде "Петровского" в этом году играли Д.Лагунов - бывший игрок сборной Петрограда, М.Евдокимов, братья М. и И.Горелкины. "Петровцы" вручили киевлянам в честь их победы переходящий приз и пообещали на следующий год приехать в Киев и возвратить себе этот приз.



На этом поле Васильевского острова Петрограда (фото 1923 г.) играл Желдор.СК с Петровским КЛС

Другие городские соревнования и турниры

Основным после чемпионатов города соревнованием в Киеве в 1923 году была I-я Губернская Олимпиада. На этой Олимпиаде должны были выступать спортсмены из Умани, Белой Церкви и Черкасс, но прибыли только 38 представителей Умани и 14 - Малина.

В день открытия Олимпиады 12 августа был проведен показательный один тайм футбольного матча. А также состоялся и настоящий футбольный турнир, матчи которого были проведены 14, 16 і 19 августа по кубковой системе. Был определен и самый **первый чемпион Киевской губернии - Киевский Пролетарский Яхт-клуб**.

Финальный матч I-ой Киевской Губернской Олимпиады:

Киевский Пролетарский Яхт-клуб - Высшая военная школа им. Каменева 2:0

Подтверждение изложенного:

Губернская Олимпиада в Киеве

"С 12-го по 19-е августа в Киеве будет проведена Губернская Олимпиада... Кроме киевских спортсменов, в Губолимпиаде предполагается участие спортсменов из Умани, Б.Церкви и Черкасс..."

(из газеты "Пролетарская правда", г. Киев, 10.08.23 г.)

"Сегодня на "Красном Стадионе" - первый день Губернской Олимпиады (12-21 августа). Все интересующиеся физкультурой и спортом должны быть сегодня на "Красном Стадионе".

Губернская Олимпиада в Киеве

"Сегодня в 11 час.утра, на "Красном Стадионе" (бывш. Алексеевский парк) начинаются состязания Губолимпиады, которые обещают быть очень интересными. Участие принимают лучшие спортсмены Киева, члены спорт-ячеек Красной Армии и КСМУ. Из округов прибыли пока 38 спортсменов из Умани и 14 спортсменов из Малина.

Сообщаем полную программу Губолимпиады по дням:

Воскресенье, 12 августа. Парад и общий выход всех участников состязаний. Легкая атлетика - от 11 до 3 час. Футбол - от 4 до 8 час. ...

Вторник, 14 августа. ... Футбол - от 2 до 6 час. ...

Четверг, 16 августа. Футбол (полуфиналы) - с 2-х час. дня. ...

Воскресенье, 19 августа. ...Футбол (полуфиналы) - от 6 час. вечера. ...

Вторник, 21 августа. Футбол (финал) - от 6 час. вечера".

(из газеты "Пролетарская правда", г. Киев, 12.08.23 г.)

Киевская Губ.Олимпиада !

"Последний день Олимпиады, 19 августа... состязания... закончились футбольным матчем между командами Яхт-клуба и Высш.военной школы им.Каменева, который окончился с результатом 2:0 в пользу Яхт-клуба".

(из газеты "Пролетарская правда", г. Киев, 23.08.23 г.)

Киев

"В конце августа на строящемся "Красном стадионе" спортивно-техническими секциями Губвсевобуча и Губсовета физической культуры были проведены губернские состязания по всем видам спорта..."

(из журнала "Известия спорта" № 27-28, г. Москва, Издание Главного Управления Всевобуча, октябрь 1923 г. Рубрика "По России")

(вызывает удивление, что в Москве о существовании Украинской республики видимо никто и не знал, если столь уважаемое центральное спортивное издание помещает эту заметку в рубрику "По России" - **Примеч. автора**).

Кроме чемпионатов Киева и междугородних матчей киевских футбольных команд, в городе проходило множество товарищеских матчей между командами лиговых и нелиговых спортивных клубов, кружков и ячеек. Некоторым из них уже было уделено внимание.

Однако особое внимание хочется уделить официальным соревнованиям, которые проходили среди армейских команд Киевского военного гарнизона и среди военных учебных заведений города, которые в те годы именовали ВУЗами.

24 июня в Киеве начало проводиться первенство по футболу воинских частей этого гарнизона. Первенство разыгрывалось по круговой системе в один круг. Затем чемпион определялся в дополнительном (финальном) матче между двумя лучшими командами. В этом первенстве приняли участие 5 команд: 14-й Саперный батальон, 4-й Железнодорожный батальон, 5-й Железнодорожный батальон, Подвижная авиабаза № 2, Авиа-эскадра № 2.

Безусловно, эти команды были неравноценны по своим возможностям и, прежде всего, по составу. Как не странно, но в некоторых из них играли футболисты из лиговых команд, а возможно и наоборот - военнослужащие играли в лиговых командах спортклубов, что, кстати, не запрещалось. Матчи этого первенства раскрыли в полной мере эту проблему. Уже первый матч между командой 5-го Железнодорожного батальона с командой Подвижной авиабазы № 2 окончился с результатом 16:0 (!). Практически все мячи забил центрфорвард армейских железнодорожников Крупицкий. И не удивительно, ведь он был лучшим нападающим чемпионов Киева - Желдор.СК и первой сборной Киева. Проходя службу в железнодорожных войсках, естественно, ему никто не запрещал играть, как железнодорожнику, в лучшей команде этого ведомства. Команда Подвижной авиабазы № 2 после такого поражения сразу же снялась с этих соревнований.

Второй матч первенства прошел между командами Авиа-эскадры и 4-го Железнодорожного батальона. Летчики были сильнее и победили - 4:1. И надо же было так случиться, что в ходе этих соревнований именно эта пара команд встретилась в финальном матче 6 июля. Не доиграла до конца и команда 14-го Саперного батальона. Проиграв два матча, ей не было уже смысла проводить третий.

Решающий матч первенства войсковых частей:

Авиа-эскадра - 4-й Желбат 1:0

Первенство ВУЗов (военных учебных заведений) города началось практически сразу после завершения первенства воинских частей гарнизона - 15 июля. В состязании приняли участие 6 военных школ: Высшая военная школа им. Каменева, Военно-Политическая школа, 3-я Инженерная школа, 4-я Артиллерийская школа и Авиационная школа.

К сожалению, нет сведений о том, как закончились эти соревнования. Есть предположение, что победителем стала команда Высшей военной школы им. Каменева, так как именно ей было доверено принять участие в футбольном турнире 1-й Губернской Олимпиады, и она с честью с этой задачей справилась - вышла в финал Олимпиады.

1924

На Всесоюзной арене

Уже начиная с 1924 года, в СССР широко развернулась культурно массовая воспитательная работа профсоюзов и других ведомств и организаций. В 1924-25 годах физкультурные организации свою работу проводили согласно требованиям типового положения о клубном кружке.

На I Всесоюзном совещании Советов физической культуры в апреле 1924 года было принято решение передать все комсомольские физкультурные кружки и клубы в ведение местных профсоюзных организаций, то есть под руководство государством при финансовой подпитке из касс профсоюзов.

Все вышеизложенное проходило на фоне общегосударственного и политического отношения к футболу в те годы. Власть держащие большевики продолжали искать "ненормальности" в этой "буржуазной", по их мнению, игре. Они, прежде всего, обращали внимание народа на грубость в этой игре, которая не могла не иметь место, так как техника у советских футболистов была очень низкой, а тактике и стратегии вообще никто не придавал значения. Выигрывать всем хотелось - спорт есть спорт. Вот и злоупотребляли грубостью.

Выходило, что главная беда - это стремление достичь результата, то-есть побольше забить "голей", а следовало бы главное внимание уделить красоте и ловкости. Так как в кружках для установления результата не брезговали никакими средствами, то зрители, якобы, привыкали к мысли о том, что смысл игры заключается в том, чтобы "загнать" мяч в ворота противника.

Следовало бы, по мнению "строителей" коммунизма, подольше жонглировать им на поле, показывая спектакль, для пришедшей отдохнуть душой публики. А все, наоборот, прев-

ращалось в массовое зрелище - типа кулачных боев (стенка на стенку). И это поддерживалось зрителями, готовыми в любой момент принять непосредственное участие путем травли, выкриков, оскорблений судей и т.п. Поэтому предлагалось футбол отвести с занимаемых позиций на уровень подсобной физкультурному движению игры.

Игру "без голей" начали пропагандировать еще в начале 20-х годов, а все изложенное предлагалось уже официально в газете "Красный спорт" за 2 ноября 1924 года.

Центральным событием этого года в футбольной жизни страны было 2-ое первенство СССР, которое проводилось в рамках 2-го Всесоюзного праздника физкультуры в Москве 3-6 сентября (в УССР это соревнование окрестили 2-ой Всесоюзной Олимпиадой). В Киеве в футбольных кругах знали из газет, что в этом турнире примут участие только команды-чемпионы республик, в том числе и УССР, а также первенств Красной Армии, флота, ВУЗов и допризывников. Были и ограничения - к участию не допускались лица до 18 лет, цирковые атлеты, профессионалы и осужденные. Чемпионом СССР 1924 года стала сборная Харькова (УССР), которая в полуфинале обыграла сборную Закавказской СФСР (4:0), а в финале - сборную Ленинграда (2:1). Мало того, по окончании этого чемпионата 8 сентября сборная Харькова выиграла у впервые собранной сборной СССР - 1:0 в дебютном, первом в ее истории матче. В состав сборной СССР были включены только лучшие футболисты Москвы и Петрограда. Это поистине был первый в истории украинского футбола настоящий подвиг украинских футболистов, и спортсмены Киева восхищались и гордились успехами харьковчан. Сразу же четверо харьковчан были включены в первую сборную СССР, а еще трое - во вторую сборную.

Главная футбольная команды страны - сборная СССР, формировалась из футболистов ведущих клубов СССР для участия в будущем в крупнейших футбольных турнирах - Чемпионатах мира и Европы, Олимпийских играх, а также в товарищеских международных матчах со сборными командами других государств. Первый официальный матч сборной СССР, зарегистрированный ФИФА, был проведен 16 ноября этого года в Москве со сборной Турции (3:0).



Значок с первой эмблемой ПСО "Динамо"

В связи с созданием во многих городах СССР обществ, подобных Московскому ПСО "Динамо", возникла необходимость централизации руководства ими. По совместному решению Объединенного Государственного политического управления (ОГПУ) при Совете Народных Комиссаров (СНК) СССР и ВСФК при ВЦИК 8 октября 1924 г. был учрежден Центральный совет ПСО "Динамо", хотя практически его функции до апреля 1926 года выполнял Совет МПСО "Динамо". Тогда же была определена первая эмблема ПСО "Динамо" с изображением атрибутов 11 видов спорта в том числе, конечно, и футбольного мяча. Эмблема получилась перенасыщенной и громоздкой. Видимо поэтому она использовалась недолго, хотя ее до середины 1936 года никто не отменял.

В УССР спортсмены-чекисты практически до 1926 года находились в кружках физкультуры профсоюза совторгслужащих и Всеукраинской организации физической культуры "Спартак" при КСМУ. Но уже в конце 1923 года в некоторых окружных центрах также начинают работать спортивные кружки, именуемые "динамовскими".

А 31 октября 1924 года Межведомственная комиссия по делам общественных организаций и объединений с участием работников-активистов Народного Комиссариата внутренних дел (НКВД), ГПУ, Народного Комиссариата юстиции (НКЮ) и инспекции общевойсковой подготовки Российского Совета Красной Армии (РСКА) в Харькове рассмотрела и утвердила представленные ГПУ УССР типовой Устав Всеукраинского пролетарского спор-

тивного общества "Динамо" и Положение о Всеукраинском совете ПСО "Динамо". Однако, фактически, Харьковское (столичное) ПСО "Динамо", первое в УССР, было создано только в 1926 году.

Еще одним знаменательным событием этого года стало первое в советское время официальное издание в Москве огромным по меркам того времени тиражом в 25 000 экз. правил игры в футбол - "Футбол. Правила игры и организация соревнований" ("Библиотека физкультуры" № 2), издание Всесоюзного и Московского Советов физической культуры. Эта небольшая брошюрка на 64 стр. была громаднейшим подспорьем в работе молодых профсоюзных спортклубов и кружков производственных коллективов. Благодаря именно ей, стал постепенно наводиться порядок в качестве проведения матчей, их судейства и разрешения огромного количества споров.



Первое официальное издание правил футбола в СССР

В Киевской Футбольной Лиге и Губернском Совете физической культуры

В начале февраля первыми "зашевелились" комсомольцы из Губбюро "Спартака". Чего-чего, а безынициативностью они никогда не страдали. К тому же они "нюхом чуяли", что почва уходит у них из-под ног. Их спортивно-технический комитет, который, якобы был уже техническим руководителем всей спортивной жизни в Киеве, принял решение срочно собрать общегородское собрание футболистов города. Мало того, председателем этого собрания был назначен председатель Киевской Футбольной Лиги, по совместительству член президиума этого комитета от комсомольской футбольной лиги, к тому времени уже секретарь Губбюро "Спартака", **А.А.Краснобабенко**. Он сделал доклад, естественно, не о юной лиге с тремя клубами, а о работе Киевской Футбольной Лиги за 1923 год, которую он возглавлял. После доклада Краснобабенко представил присутствующим некоего товарища **Эрнста** - представителя германских рабочих спортивных организаций, который даже передал привет от этих организаций. Его тут же избирают почетным членом президиума, и это ему, видимо, так понравилось, что он решил не возвращаться на родину в Германию. Он осел в Киеве, пристраиваясь на различные руководящие посты в спорторганизациях, и даже сразу был назначен в Губбюро "Спартак" председателем Киевской коллегии судей и неплохо судил в целом ряде матчей.

Единственное, что было толкового на этом собрании, так это вручение призов командам-победительницам всех категорий обоих классов осеннего чемпионата г. Киева минувшего года. В том числе и переходящего серебряного приза доктора Гарнич-Гарницкого первой команде спортивного клуба "Желдор" (в газетах с этого года Железнодорожный спортклуб стали именовать просто "Желдором" - Примеч. автора). Много лет спустя, уже с 70-х годов эту церемонию воссоздали и чествовали победителей в торжественной обстановке намного позже того времени, когда они эти призы завоевывали. И хотя, конечно, "хороша ложка к обеду", но, как говориться, это "дело вкуса".

Очень хорошо об обстановке в спортивной жизни Киева начала 1924 года написала газета "Пролетарская правда" за 26.02.1924 г.: *"В связи с переходом всех киевских спортклубов в ведение Спартака в спорт-работе клубов произошли изменения. Однако, никаких конкретных мероприятий до сих пор Спартаком не проведено. На недавно состоявшемся обще-городском собрании членов КФЛ, секретарем Киевского Губбюро Спартака был прочитан доклад..., из которого выяснилось, что не только киевские спортклубы, а даже Губбюро Спартака до сих пор не получало никаких директив из центра, несмотря на многочисленные запросы.*

Так как все спорт-клубы находятся в ведении Спартака, то с бездействием последнего бездействуют и спорт-клубы... Большинство игроков рассыпалось, многие перешли из одного клуба в другой, тормозя этим самым общую спорт-работу...".

А что же Губернский Совет физической культуры? Он также "задергался" и принял решение срочно создать свою организационную секцию. 14 марта в зале заседаний Губисполкома состоялось совещание представителей всех военных и гражданских спортивных лиг и организаций, на котором была избрана **оргсекция Губсофика**. В состав ее вошли представители Губвсевобуча, Губсовпрофа, Губполитпросвещения, Губбюро "Спартака", Киеввоенспорта и ВУЗов г. Киева. В состав оргсекции ввели **спортивно-техническую подсекцию**, в которую включили представителей всех видов спорта. Мало того, в состав оргсекции ввели и **Губернскую коллегию судей**.

Спортивно-техническая подсекция оргсекции Губсофика провела 6 апреля свое первое заседание, на котором решался вопрос спортивно-пропагандистской программы в день празднования 1-го мая. Также были выдвинуты популистские намерения выезда в 1924 году сборных футбольных команд Киева в Винницу, Житомир, Полтаву, Донбасс, Белую Церковь, Бердичев и Малин, принятия у себя команды Путиловского завода Ленинграда, команд Николаева, Харькова, Одессы, Екатеринослава и Москвы... И это все на фоне того, что выделения средств на эти выезды и приглашения никто не планировал. Повторялась один к одному картина строительства Красного стадиона. Так можно было бы запланировать и поездку сборной Киева на... Луну. Голословные лозунги и абсолютная бездеятельность.

А уже 12 апреля на объединенном заседании Губсофика с представителями всех секций лиг и спорторганизаций поболтали об организационных формах красной физкультуры. Очередной лозунг: *"Червона фізкультура повинна будуватися з низових спортивних осередків, фабрик і заводів і бути не спортом для спорту, не самостійною галуззю, а лише частиною загальної політкультпраці, що проводиться профсоюзними об'єднаннями, мати чистий класовий підхід до справи й бути масовою"* (газета "Більшовик" за 18.04.1924 г.). А чего стоят лозунги глашатая пролетарской физкультуры Я.Вольфсона, напечатанные в той же газете за 27.04.1924 г.: *"Оздоровление трудящихся есть дело самих трудящихся", "Лучше быть сильным, чем слабым, здоровым и богатым", "Красная Армия, только сильная духом и телом, сможет выполнять заветы Ильича".* И этот бред шизофреника печатался в партийных газетах, и его с упоением читали жители Киева. Правда, не думаю, что это всем нравилось.

И, наконец, нельзя оставить без внимания читателя еще парочку "произведений" пролетарской печати, которые хочется привести без каких-либо серьезных сокращений, чтобы уже больше не возвращаться к этой теме:

Подтверждение изложенного:

Физкультура

"...К сожалению у нас не изжиты... отрыжки прежнего спортсменства...

...атлеты, футболисты и др. спортсмены... из кожи лезут вон, чтобы добиться славы и почета. Чаще всего даже не пообедав, сейчас же после работы, такой игрок бежит на площадку и тренируется до седьмого пота. Ему даже некогда идти на политкружок, он перестает интересоваться другими вопросами, кроме спорта. А между тем, наш будущий чемпион начинает худеть, сердце дает перебои, и после тренировки он весь разбит, и от этой "физкультуры" человек совсем расстраивает здоровье и нервную систему. Вот эти вредные уклоны и необходимо в зародыше изжить у нас...

...Смешно думать о защите цветов клуба, когда у нас один цвет - красный.

Манин"

(из газеты "Пролетарская правда", г. Киев, 3.06.1924 г.)

Футболізм

"Футбол - спорт, який поширюється надзвичайно швидко і загрожує взяти мандат на монополію у фізкультурі...

...Між тим як інші види спорту... перебувають ще в початковому стані. Не откидаючи у футбола його гідності ми, одначе, можемо констатувати певний ухил в бік вузької спеціалізації і виключно у футболі. Між тим гармонійний розвиток тіла і загартований, терплячий організм зовсім не виробляється одним тільки футболом, бо надзвичайний розвиток ніг футболіста, на перешкоду грудній клітині, рукам не зможе витримати не тільки довгого бігу й ходьбу, а й зовсім не трастований для подолання природних перешкод (гір, боліт, річок, загородок, руки не пристосовані до кидання гранати і т. інш.), а між тим, наприклад, під час походу і в бойовій обстановці фронту, а часом і в мирному житті це потрібно...

...Всебічний спортсмен - наше гасло. Тільки тоді не буде футболізму, а буде дійсна фізкультура, що утворює всебічно підготовленого до праці й оборони пролетаря.

М.".

(из газеты "Більшовик", г. Киев, 24.06.1924 г.)

Пролетарская физкультура. Что такое физкультура?

"...Заниматься физкультурой ежедневно - излишне и вредно. Нормальные занятия физкультурой должны происходить два раза в неделю...

Спорт существует давно. Еще с незапамятных времен несколько тысяч лет тому назад в Древней Греции и Риме существовали, так называемые, Олимпийские игры, для детей богатых родителей. В прошлые времена спортом занимались буржуазные юноши.

Ваб.".

(из газеты "Пролетарская правда", г. Киев, 29.07.1924 г.)

И ни одного слова о проведении чемпионата Киева, в котором участвовало такое огромное, по меркам того времени, футбольных команд. Где будут играть, как будут играть, какой регламент соревнований и т.д. и т.п.? Эти вопросы не поднимались ни на одном заседании, ни Губсофика, ни Губбюро "Спартака".

А что же, ставшая нам настолько родной, Киевская Футбольная Лига? Все, что она могла сделать, так это в конце марта принять решения: обратить внимание спортивной общественности на развитие футбола среди рабочих города, помочь им организовать футбольные команды на заводах и фабриках, способствовать проведению футбольных матчей на полях рабочих околиц города. Членами комитета Киевской Футбольной Лиги были **Бухштам, П.С.Пискун** и **И.В.Егоров**. Они направили ходатайства в Комхоз о выделении для профсоюза Райкомвода площадки по ул. Кирилловской, 42; в Культотдел Горсовета профсоюзов о помощи в благоустройстве Куреневского стадиона. Усилиями спорткружка КПИ было восстановлена бывшая футбольная площадка на территории этого института. Таким образом, в распоряжении Лиги должно было оказаться 4 футбольных поля.

Как видите, с одной стороны мы видим громогласные сотрясения воздуха и создания секций и подсекций, комитетов и подкомитетов, бесконечного и бессмысленного наслоения руководящих структур. С другой стороны - конкретную работу по улучшению уже отработанной годами единой организации. Но, к сожалению, эта организация прекрасно понимала, что ее "песня спета". Указания "сверху" отменить было невозможно, а "сверху" требовали все поломать и выстроить заново любой ценой, выбросив на обочину все старое, пусть даже оно в сто крат лучше вновь построенного.

Проведением весеннего чемпионата полностью занимался старый состав Киевской Футбольной Лиги и, несмотря на сложившуюся обстановку, завершал его с честью, не оставляя долгов и чего-то незавершенного.

Чтобы как-то все же сохранить свой состав и не быть выброшенной за борт, Киевская Футбольная Лига делает последние потуги - 10 июня провела свой пленум, затем организовала 16 июня показательный матч лучших киевских команд СК им. Подвойского и "Райкомвода" на Куреневском стадионе и весь сбор с этого матча передала Воздухофлоту, но за это не получила ни капли благодарности. Наконец, она 15 июля 1924 года последний раз в своей не многолетней, чрезвычайно тяжелой, но насыщенной прекрасными событиями истории собрала президиум комитета Лиги, а через час его работы - расширенный пленум и... прекратила свое существование. На смену ей пришел... Кто? Об этом будет обязательно рассказано на последующих страницах этого повествования. Ничего не будет скрыто от читателя. Будут изложены только факты, которые подтверждены документами. От правды не скрыться, какой бы горькой она не была. И, конечно, не будут забыто все прекрасное, благородное и глубоко нравственное в истории киевского футбола. Его, к счастью, было значительно и несравнимо больше.

Строительство (реконструкция) стадионов

К весеннему чемпионату города фактически была в апреле подготовлена только площадка 5-ой пехотной школы. Однако уже 18 мая был торжественно открыт Куреневский стадион, созданный руками рабочих заводов этой окраины Киева. К этому времени был проведен огромный объем земляных работ, разбит и посажен сад, устроена сцена, проведено электричество. Стадион огородили колючей изгородью. Рабочие кожевенного завода даже сшили для спортсменов Спортклуба им. Октябрьской революции красивую, черную с белым, форму. Три тысячи рабочих, с женами и детьми пришли на открытие стадиона. Конечно, не обошлось без представителей губернских, партийных, профсоюзных, хозяйственных и общественных организаций, которые приветствовали и поздравляли рабочих с открытием этого культурного центра. Затем были продемонстрированы показательные вольные упражнения, проведена легкоатлетическая эстафета 4х100 м и забег на 1000 м, прыжки с шестом и упражнения с тяжестями. После этого состоялся футбольный матч между командой Куреневки и первой командой класса "Б" профсоюза "Райкомвод". И уже когда стемнело, драмкружком была показана пьеса "Красный коммунар", а в заключение - красивый фейерверк. А уже 25 мая на этом стадионе состоялось открытие весеннего розыгрыша первенства Киева по классу "Б". **Итак, дата 18 мая 1924 года является датой рождения современного киевского стадиона "Спартак".**

Только к 1 июня студенты КПИ восстановили свою площадку и на ней также стали проводить матчи команды класса "Б".

В то же время строительные работы на Красном стадионе так и не начались. Отъезд из Киева бывшего губвоенкома Л.Гавро, а потом и начальника Всевобуча С.Варича сразу сказались на этом деле. Новые руководители в лице Губсофика, к сожалению, не проявляли инициативы в части запланированных мероприятий. Уже весной, когда растаял снег и лед на катке, который был залит на стадионе зимой, стало понятно, что в таком состоянии стадион для лиговых футбольных матчей весеннего первенства города использовать не удастся.

И даже после того, как в конце марта оргсекция организовала комиссию для приема от киевского Губвоенкомата Красного стадиона, и даже когда стадион полностью перешел к Губернскому Совету физкультуры, ничего не изменилось. До июля 1924 года роботы не

проводились вообще. За западными воротами футбольного поля не было *"...спущено целое озеро воды, образовавшееся на месте бассейна, и в грязной воде его плескаются и купаются дети соседнего приюта... А пока ГСФК подрабатывает тем, что пускает на стадион за деньги... коров для пасьбы. Но для того чтобы пасти на стадионе 20 коров, не стоило затрачивать столько труда и энергии, сколько было затрачено на его создание в прошлом году..."*. Так сообщал "Вісник фізичної культури" № 8 (г. Харьков) за 15.06.1924 г. Таким образом, нам известно, что кое-какая травка все же таки взошла весной, если было где пастись коровам. А о лучшей "газонокосилке" и мечтать не приходится, да и подкормка природная.

Открыть же Красный стадион было просто необходимо, так как в Киеве было запланировано проведение II Губернской Олимпиады и I Окружной Олимпиады вооруженных сил. Губсофиком была все же выделена некоторая сумма и на стадионе закипела работа - подравняли и спланировали площадку. А 22 июня Красный стадион открыли, даже продемонстрировав усилиями гимнастов спортклуба им. Ленина некоторые гимнастические упражнения и вольные движения. Также было проведено два показательных матча первых команд класса "А": СК им. Раковского - СК им. Подвойского (1:1) и "Райкомвод" - СК им. Ленина (6:1). Однако внутри стадиона требовалось устранить много дефектов, внешний вид его требовалось также привести в порядок, но все обещали исправить.

Временно стадионом разрешили пользоваться спортсекциям СК им. Ленина, Высшей военной школе им. Каменева, профсоюзам металлистов, печатников, совработников, работникам Нарсвязи и некоторым другим спортивным организациям города. А на 12 июля планировалось открытие II Губернской Олимпиады, но его вначале отложили до 20 июля из-за сильных дождей, размывших дорожки и поле, а потом переименовали в "Неделю физкультуры". К началу этих соревнований немного облагородили футбольное поле и беговые дорожки, а также наконец-то построили раздевалки и даже душевые.

Подтверждение изложенного:

Тиждень фізкультури і Червоний Стадіон

"...12 липня буде проведено тиждень фізкультури або Губолімпіяда, на якій буде поставлено такі роди спорту: легко важку атлетику, футболу...

...на жаль роботи не можна проводити правильним темпом, бо брак коштів на устаткування стадіону дуже гальмує його добудову.

Обов'язок кожного трудящого, проф. і госпорганізацій та зацікавлених відомств у тиждень фізкультури допомогти корисній справі спорудження Стадіону та внести пожертву, яку хто може.

На тиждень фізкультури - всі на Олімпіаду, бо лише за спільною дружньою підтримкою ми зможемо організувати ще одну перемогу на культурному фронті і через свої стадіони викувати сталевих тілом та міцних комуністичним духом борців і будівників нового життя. З миру по нитці - Києвові Стадіон.

М."

(из газеты "Більшовик", г. Киев, 6.07.1924 г.)

Что касается других спортивных площадок, где можно было проводить футбольные матчи или хотя бы полноценно потренироваться, то среди них следует выделить площадки на территории бывшего кафе-шантан в городском саду "Шато-де-Флер" (сейчас на этом месте находится стадион "Динамо" им. Валерия Лобановского - **Примеч. автора**). На самой крупной из них проводились некоторые матчи нелиговых команд. Первым же официальным матчем, объявленным в печати, был матч 26 октября 1924 года между командами профсоюзов "Нарсвязи" и "Райкомвода"

Зарегистрированная в этом году в Губсофике новая профсоюзная спортивная организация рабочих и служащих коммунальных предприятий города ("Рабкомхоз") решила на этом месте обустроить футбольное и легкоатлетическое поля и теннисные корты. Однако эти грандиозные планы, как и все, что в те годы власти замышляли сделать, не подтверждались в финансовом плане и только через почти 10 лет, благодаря всесильному ГПУ и его спортивному обществу "Динамо", на этом месте все-таки удалось возвести такой стадион, но об этом будет подробно рассказано в следующей главе этой книги.



Вход в городской сад "Шато-де-Флер" на Петровской алее (почтовая открытка 1903 г.)

Подтверждение изложенного:

Організація спорту на Київщині

"...Недавно в Раді фізкультури зареєструвалася нова професійна спорторганізація - робітників і службовців Комунальних підприємств. Майдани його містимуться на території колишнього Шато, де буде влаштоване футбольне, легко-атлетичне поле і лаун-тенісні корди. Будинок театру мають розібрати, загородити майдан тином, поробити трибуни для публіки і збудувати роздягалки, душ і гімнастичну залю для спортсменів. Так, Київ, бідний на спортивні поля, матиме новий стадіон, який не тільки допоможе провести календарні змагання 1924 р., а й допоможе прийняти гостей - іншомістові і закордонні команди футболістів і атлетів і може й в Київі відбудуться кінець-кінцем Всеукраїнські і Всесоюзні Олімпіади фізкультури.

Манин."

(из газеты "Більшовик", г. Киев, 2.04.1924 г.)

Футбольная жизнь Киева

Губбюро "Спартака" начало в спортивных клубах расформировывать "младшие" команды, превращая их в комсомольские ячейки. Примером тому может служить реорганизация спортклуба им. Подвойского. Однако первые и вторые команды не трогали, так как найти квалифицированных игроков в комсомольской среде практически не представлялось возможным. А уже перед началом осеннего чемпионата Киева при внедрении в жизнь плана реорганизации спортклубов города, намеченного Губсофиком совместно с профсоюзами, этот спортивный клуб уничтожили вообще по, затронутой уже нами ранее, причине ликвидации очага сионизма. На базе этого спортклуба был создан Объединенный клуб (проф)Союзов, который окрестили аббревиатурой - ОКС. В этом клубе вначале объединили спортсменов профсоюзов Рабземлес, Работпрос, печатников и Нарпита, а потом присоединили строителей и швейников.

Самым первым в Киеве подвергли реорганизации Киевский Пролетарский Яхт-клуб. Сделать это было не сложно, так как он и ранее объединял спортсменов-водников. Поэтому его просто подчинили профсоюзу **"Райкомвода"** и дали ему одноименное название. У этого клуба сразу появилась официальная эмблема - эмблема этого профсоюза, которая



Значок с эмблемой профсоюза "Райкомвод"

приведена на иллюстрации. Уже в конце года этот спортклуб, базирующийся постоянно на Трухановом острове, получил и зимнее помещение. И где бы думали? На Подоле, естественно, то-есть поближе к воде, к Днепру. А помещение ему подобрали в здании бывшей семинарии... по ул. Константиновской, 5.

Одновременно взялись за реорганизацию своего центрального оплота в спорте - за спортклуб им. Ленина. Начали с того, что переизбрали техническую комиссию футбольной секции этого клуба. Председателем избрали Бачинского, секретарем - Бера, а техническими руководителями стали Эрнст и Волохин. На территорию Красного стадиона перенесли спортивные снаряды и занятия стали проводить там. К сентябрю все же решили и этот спортклуб ликвидировать и на его базе создали спортклуб профсоюза **металлистов**.



Значок с эмблемой профсоюза металлистов



Значок с эмблемой профсоюза "Местран"

К концу июля спортклуб им. Раковского (бывший "Восход") "влили" в профсоюз местного транспорта и назвали - **"Местран"**. При этом новом спортклубе организовали секцию футбола (председатель - Бухштан). Официальная эмблема и этого клуба приведена на иллюстрации. Руководство спортклуба разместили при торжественно открытом 21 сентября автоклубе по ул. Ленина (ранее - Фундуклеевской) 22 на известной уже нам спортивной площадке "Полярная звезда", переоборудованной полностью под велотрек, а футболистов "запустили" на Красный стадион.

Не требовал реорганизации практически только один спортклуб города - железнодорожный. Во-первых, профсоюз работников железнодорожного транспорта (Желдор) был, как и сам этот транспорт, самостоятельной структурно замкнутой организацией (государством в государстве). А во-вторых, и название этого спортклуба не требовало изменения, так как и ранее его сокращенно называли **Желдором**, а сейчас, разве что, стали это название брать в кавычки. А вот хорошего постоянного помещения этот спортклуб для размещения своего аппарата не имел. Только в самом конце года, 22 декабря спортклуб переехал в здание Народной Аудитории по ул. Нероновича (ранее - Бульварно-Кудрявская ул., а позже - ул. Воровского), 26. В то время официальной эмблемы профсоюз работников железнодорожного транспорта еще не имел. Она появилась только в 1926 году, но об этом позже.

Также в Киеве стали образовывать свои футбольные команды и студенты высших учебных заведений. Кроме возрожденного спортивного кружка при Киевском политехническом институте, образовали ячейку физкультуры "Спартака" и студенты Киевского медицинского института. В средине июня футбольная команда этой спортячейки встречалась с первой командой КПИ и неплохо себя проявила, сыграв с более опытным противником вничью - 3:3. Стали появляться футбольные команды и при рабфаках.

В августе появились в городе футбольные команды **1-го Гвоздильного завода им. Письменного** и профсоюза **совработников**. Они провели между собой на Красном стадионе матч, который не дал преимущества ни одной из них - 1:1, правда, играли всего один тайм, так как было уже позднее время, и в темноте матч они не смогли продолжить.

В этом году на заводе "Большевик" (бывший з-д Гретера и Криванека) была возобновлена спортивная жизнь. Был создан новый коллектив физкультуры, однако название у него осталось старое, взятое еще с дореволюционных времен - спортивный кружок **"Сокол"**. В нем было около 100 любителей спорта. Дело в том, что многие специалисты завода - че-

хи, за время работы на заводе укоренились в Киеве, обзавелись семьями, как-то решили квартирный вопрос, у них появились дети. Покидать завод, которому они отдали много лет, им не хотелось. Они и восстановили свой родной "Сокол" и, если сами не смогли принять участие в его развитии, то их дети были в первых рядах. Они и создали своими руками новые спортплощадки возле завода.



Футбольная команда з-да "Большевик" - "Сокол" в 1924 г

Была создана и футбольная команда завода - "Сокол". Известна фотография этой команды, которую любезно предоставил автору Музей истории завода "Большевик". На этой фотографии есть и чешские футболисты - второй и третий справа на фото - Ф.Н.Корват и Р.Р.Гибнер.

Матчи сборной Киева

Как и в прошлых чемпионатах Киева, после определения победителя среди первых команд класса "А" был проведен матч между командой-победительницей - СК "Желдор" и сборной остальных клубов этой категории. Этот матч был проведен 29 июня на Красном стадионе. Известно, что сборная Киева играла в красных футболках, а "Желдор" в синих, но это ни о чем не говорит, так как тогда цвета формы в спортклубах не были зарегистрированы, как официальные, и все играли, в чем придется. Первыми забили гол железнодорожники, но вскоре сборная не только отыгралась, но и вышла вперед - 2:1. С этой минуты начался не прекращающийся штурм ворот сборной. Завязавшаяся силовая борьба между Фенцелем из "Желдора" и Егоровым из сборной привела к их обоюдному удалению. Сборники забили еще два гола, а "Желдор" с пенальти забил только один. Сказалось отсутствие в "Желдоре" Весеньева и Ломакина. Победила сборная со счетом 4:2. В газетах были отмечены блеснувшие игрой из "Желдора" - Бойко, Костин, Курбатов, Фенцель и Лобковский, а из сборной - Яхнис, Миллер, Рейнгольд, Скузин и Померанец. Приведем полный состав сборной: **Яхнис** (СК им. Подвойского) - **Бахарев** и **Скузин** (оба - "Райкомвод") - **Волохин** (СК им. Ленина), **Чернявский**

и **Померанец** (оба - СК им. Подвойского) - **Егоров** (СК им. Ленина), **Рейнгольд** ("Райкомвод"), **Кузьмин** и **Михайлов** (оба - СК им. Раковского) и **Миллер** (СК им. Ленина).

6 июля на Красном стадионе был проведен матч первой и второй сборных Киева, составы которых были определены Киевской Футбольной Лигой. В киевской газете "Пролетарская правда" за 4.07.1924 г. были опубликованы составы этих сборных города по футболу. Вот как выглядела **первая сборная Киева** в средине 1924 года:

Яхнис
СК им. Подвойского

Лобковский — СК Желдор
Весеньев — СК Желдор

Хавчин — Яхт-клуб
Курбатов — СК Желдор
Волохин — СК им. Ленина

Егоров — СК им. Ленина
Бардадым — СК Желдор
Крупицкий — СК Желдор
Бойко — СК Желдор
Костин — СК Желдор

В итоге боевая ничья - 1:1 двух равных команд, что дает нам основание привести состав и второй сборной Киева в том же порядке, что и первой. Вот как выглядела вторая сборная Киева в средине 1924 года:

Ямковой
СК "Желдор"

Бахарев — СК "Райкомвод"
Скузин — СК "Райкомвод"

Померанец — СК им. Подвойского
Чернявский — СК им. Подвойского
Ломакин — СК "Желдор"

Миллер — СК им. Ленина
Кузьмин — СК им. Раковского
Михайлов — СК им. Раковского
Рейнгольд — СК "Райкомвод"
Гельман — СК им. Подвойского

Запасными игроками в обе сборные были определены: **Фенцель** и **Шевцов** (оба - СК "Желдор"). **Кукуевицкий** (СК им. Подвойского) и **Строгий** (СК "Райкомвод").

Таким образом, именно благодаря этому матчу, мы знаем лучших футболистов Киева в средине 1924 года. Практически - это: весь состав команды СК "Желдор" плюс по несколько лучших игроков из других клубов класса "А".



Сборная Киева 1924 года (фото на открытке того времени)

Губбюро "Спартака", фактически подмявшее под себя спортивные клубы Киевской Футбольной Лиги, договорилось по линии своих комсомольских товарищей в Москве о приезде сборной Киева в столицу СССР. Из Москвы пришло официальное приглашение, то-есть финансовые вопросы этой затеи как-то решались. И сборная Киева, сформированная Киевской футбольной Лигой, но в сопровождении руководства Губбюро "Спартака" в лице А.А.Краснобабенко и судьи Эрнста, 11 июля выехала в Москву. Вот состав сборной на матчи в Москве: **Яхнис - Лобковский, Весеньев - Курбатов, Ломакин, Кузьмин - Кирман, Рейнгольд, Костин, Бойко, Крупицкий**, а также взяли запасными **Бардадыма** и **Хавчина**.

В первом матче сборная Киева встретилась в Москве с командой профсоюза "Сахарники" и проиграла ей со счетом 1:3. На второй день этой поездки 14 июля киевлян ждала встреча со сборной Москвы, вернее сказать не с первой сборной, а со сборной, большинство игроков которой входили в состав сборной РСФСР. Уж очень ответственным был этот первый матч в истории сборных Киева и Москвы. Волнение сказалось, и киевляне проиграли этот матч с разгромным счетом - 0:8 (в киевской газете "Пролетарская правда" ошибочно был указан счет этого матча - 1:11, но это результат двух матчей сборной Киева в Москве - **Примеч. автора**). Это говорило о многом и, главное о полнейшем отсутствии опыта проведения междугородних матчей, особенно на выезде.

В рамках футбольного турнира "Недели физкультуры" (ранее думали провести II Губернскую Олимпиаду), открыть которую планировали 12 июля, должны были быть проведены встречи по футболу сборных Житомира, Чернигова и Киева, определяющие сборную, которая поедет на Всеукраинскую Спартакиаду в Харьков. Однако ничего этого не произошло.

Сборная Чернигова выехала в Киев на пароходе по Десне, даже не подозревая, что открытие "Недели физкультуры" перенесено уже на 20 июля. Матч на Красном стадионе был запланирован на 16 июля, были даже выпущены афиши, которые были расклеены по городу (кстати, это первое упоминание в прессе о выпуске афиш на футбольные матчи в Киеве и оно было сделано в газете "Більшовик" за 17.07.1924 г. - **Примеч. автора**). Но матч не состоялся, так как пароход со сборной Чернигова под Киевом сел на мель. Киевская Футбольная Лига, фактически за день до этого прекратившая свое существование и "мирно" передавшая свои полномочия Губсофику, перед этим событием на этот матч все же подготовила свою вторую сборную, так как первая сборная еще не вернулась из поездки в Москву. Зрителей, которые пришли посмотреть этот матч, было очень много, несмотря на дождевую погоду. Вот тогда-то и собрали срочно сборную команду Угрозыска и попытались, таким образом, удовлетворить публику. Ко всему футболисты Угрозыска проявили себя агрессивно и забили первыми гол в ворота второй сборной Киева. Неизвестно, чем кончился бы этот матч, но на 25 минуте мяч лопнул, и пока пытались заменить камеру и зашить покрышку, уже стемнело.

Сборная Житомира также не приехала, так как не нашла денег на дорогу. Согласно действующим в то время правилам, если команда не явилась на матч, то ей засчитывалось поражение, не вникая ни в какие обстоятельства до рассмотрения протеста, если он был сделан. Финансовая сторона во внимание не принималась. Итак, сборная Киева автоматически попадала в финальный турнир II Всеукраинской Спартакиады 1924 года (фактически четвертый Чемпионат УССР) в Харькове, проведение которого должно было состояться 15-22 августа.

Уже заранее сформированная Киевской Футбольной Лигой первая сборная Киева серьезно готовилась к поездке в Харьков и провела свой первый тренировочный матч со второй сборной города 20 июля на Красном стадионе. Многих игроков второй сборной пришлось включить в состав первой сборной, и вторая сборная представляла собой фактически команду "Райкомвода", только в ворота поставили вратаря СК им. Раковского Халатникова.

И, хотя вторая сборная упорно сопротивлялась, все же она проиграла - 0:3. В первой сборной в этом матче неплохо проявили себя Костин, Курбатов и Кирман, а во второй - Рейнгольд и Бахарев.

Через четыре дня, 24 июля первая сборная Киева провела свой второй тренировочный матч - с первой командой СК им. Подвойского. Как писали киевские газеты, это была "на редкость скверная игра". Она закончилась со счетом 1:1 и только благодаря тому, что игроки СК им. Подвойского все абсолютно играли очень плохо. В сборной Киева на редкость слабо играл Бойко, выпадал из коллектива Скузин и только один Костин сыграл прилично.

А уже 4 августа сборная Киева провела последний контрольный матч с командой Одесского Клуба Футболистов (ОКФ) - спортклуба одесских железнодорожников, которая приехала в Киев встретиться с одноклубниками в матче на первенство Южных железных дорог. Сборная Киева на матч с одесситами планировала выйти в составе: Яхнис - **Лобковский**, Хавчин - **Кирман**, **Курбатов**, **Фенцель** - **Егоров**, Пискун, **Михайлов**, **Костин**, **Крупицкий**. Однако в матче на место вратаря вышел **Халатников**, вместо защитника Хавчина - **Весеньев**, а в нападении вместо Пискуна - **Миллер**. Увы, но и к этому матчу поле Красного стадиона не подсохло - все в сплошных лужах и грязи. Сборная Киева вышла в желтых футболках, а одесситы играли в черных. Уже на 15 минуте одесситы выходят вперед и только за 13 минут до окончания игры Костину, упавшему в грязь в сутолоке в штрафной площадке одесситов, удается лежа зацепить отскочивший от вратаря мяч и направить его в ворота. В итоге ничья 1:1 с отлично играющим противником, в центре полузащиты которого выделялся Пионтковский. Все газеты отметили превосходное судейство киевского рефери Фиделя.

Но нам уже известно, что Киевской Футбольной Лиги уже в это время не существовало, а Губсофик не имел вообще никаких средств отправить сборную Киева в Харьков. Кроме того, разгромное поражение от сборной Москвы не давало покоя руководству "Спартака" и Губсофика. Они просто боялись в очередной раз опозориться. Естественно, в Харьков киевлян не отправили.

24 сентября, в последний день II Всеукраинской военной Олимпиады, состоялся матч сборной Украинского военного округа (УВО) со сборной Киева. Матч был проведен на Красном стадионе и прошел в очень интересной борьбе между лучшими из лучших футболистов воинских частей Украины и лучшими киевскими футболистами. Многие армейские футболисты, собранные в сборную округа по результатам проведенной Олимпиады, защищали честь сборных городов Украины и Крыма. В состав сборной УВО был включен и лучший нападающий сборной Киева и киевского "Желдора", а также команды 7-го железнодорожного батальона, дислоцированного в Киеве, **Крупицкий**, а также его одноклубник по команде 7-го желбата - Крекотин. Кстати, после этого матча сборная УВО уезжала в Ленинград на Всесоюзные соревнования сборных военных округов СССР - первенство СССР.

Итак, в сборную Киева включили следующих игроков: **Халатников** - **Лобковский**, **Бахарев** - **Волохин, Курбатов, Фенцель** - **Костин, Бойко, Рейнгольд, Миллер** и **Кожемякин**. А в сборной УВО играли игроки сборных Одессы - Штраубе и Бовальский, сборной Николаева - Артемьев, сборной Елизаветграда - Любарев и Зенчин, сборной Севастополя - Гвоздев и даже второй сборной Москвы - Грузинский (служил в корпусе Котовского).

Матч завершился победой сборной УВО - 3:1 (единственный гол у киевлян забил Кожемякин). Лучшими в сборной УВО были киевляне Крупицкий и Крикотин, а также одессит Бовальский и "москвич" Грузинский. А в сборной Киева неплохо показали себя Фенцель, Бойко и Курбатов. На матче присутствовало до 3 000 зрителей, что по меркам того времени было достаточно много.

Следует здесь же отметить, что сборная УВО в Ленинграде стала чемпионом СССР, обыграв 28 сентября чемпиона РСФСР - сборную Ленинградского военного округа 2:0, а 2

октября сборная УВО сыграла вничью 2:2 со сборной Центрального военного района. В Ленинграде сборная УВО провела еще два матча, выиграв у сборной ВУЗов Ленинграда - 5:1 и сыграв вничью с чемпионом Ленинграда - "Меркуром" 2:2. В этих матчах особенно был отмечен киевский нападающий Крупицкий, которого после завершения первенства СССР включили в сборную СССР.

Сборная УВО 5 октября возвратилась в Киев, а 7 октября провела второй матч со сборной Киева. На этот раз киевляне выставили более удачный состав и матч-реванш свели к ничейному результату - 2:2 и если учесть, что один гол киевляне забили в свои ворота, то можно сказать, что сборная Киева реабилитировала себя. По одному голу каждая команда забила с 10-метровых ударов. Да-да, именно пенальти в Советском Союзе большевики-революционеры решили пробивать с 10 метров. Хотя бы немного, но очень хотелось отличаться от проклятых буржуев. Иначе, зачем же тогда было делать революцию в спорте, если не изменить правила игр. Надо было показать всему миру, что мы умнее всех на свете и для нас кратная цифра 10 значительно лучше простого числа 11.

В сборную Киева был вновь включен Товаровский, который прекрасно проявил себя в нападении, отлично сыграл неутомимый Фенцель, а Кирман абсолютно выключил из игры Крупицкого. Эта игра сборной Киева полностью реабилитировала класс этой сборной и сразу выдвинула ее в число серьезных команд в СССР.

И, наконец, еще об одном товарищеском матче, которые провела сборная Киева (без игроков СК "Желдор") с лучшей в городе командой СК "Желдор". Он был проведен 24 октября и весь сбор от него пошел в фонд помощи рабочим Ленинграда, пострадавшим от стихийного наводнения. Кстати, все билеты на этот матч были проданы. Состав сборной Киева был заранее определен: Халатников (СК "Местран") - **Бахарев** (СК "Райкомвод"), Кирман (ОКС) - Померанец (ОКС), **Ашкинази** (СК "Металлисты"), **Скузин** (СК "Райкомвод") - **Миллер** (СК "Металлисты"), **Савицкий** (СК "Местран"), **Кукуевицкий** (СК "Райкомвод"), **Рейнгольд** (СК "Райкомвод"), Егоров (СК "Металлисты"). Однако вместо Халатникова на поле вышел вратарь команды КПИ, вместо Кирмана в защите играл **Манин**, вместо полузащитника Померанца играл **Кузьмин**, а в нападении вместо Егорова играл **Кожемякин**. На этот раз "Желдор" одержал победу - 1:0 и гол был забит за три минуты до конца матча по случайной ошибке вратаря сборной, который выпустил мяч из рук в ворота.

Весенний и осенний чемпионаты Киева

В 1924 году в Киеве было проведено, вернее, была попытка провести также два чемпионата города - весенний и осенний. Ввиду того, что весенний чемпионат проводила все еще Киевская Футбольная Лига, то это позволило провести его опять же на высоком уровне.

Итак, весенние лиговые матчи начались 11 мая. Проводились они по двум группам - в классах "А" и "Б" по круговой системе в 1 круг. Регламент их проведения не изменился.

В классе "А" (высший эшелон Лиги), где соревнования начались несколько раньше чем в классе "Б", приняло участие 6 спортивных клубов, входивших в состав Киевской Футбольной Лиги (постепенно передавались под крыло Губбюро "Спартака"), каждый из которых соревновался в 4-х категориях, то-есть был представлен четырьмя командами: I-й, II-й, III-й и IV-й, а именно: **СК "Желдор"**, **СК им. Подвойского**, **СК им. Ленина**, **СК "Местран"** (вначале СК им. Раковского, ранее СК "Восход"), **СК "Райкомвод"** (ранее Киевский Пролетарский Яхт-клуб), **СК КПИ** (Киевский политехнический институт).

Несколько позже (25 мая) начались соревнования в классе "Б" (первом эшелоне Лиги), в котором приняло участие также 5 спортивных клубов, каждый из которых здесь соревно-

вался также в 4-х категориях, то-есть был представлен четырьмя командами: I-й, II-й, III-й и IV-й, а именно: **СК "Желдор", СК им. Подвойского, СК им. Ленина, КОР** (СК им. Октябрьской революции или иначе Куреневский СК), **СК "Райкомвод"** (ранее Киевский Пролетарский Яхт-клуб) и **СК "Местран"** (вначале СК им. Раковского, ранее СК "Восход").

Как видите, в КПИ не нашлось больше 4-х команд и в классе "Б" его место заняли четыре команды СК им. Октябрьской революции.

Все матчи по классу "А" проводились на футбольной площадке 5-й пехотной школы и только в конце розыгрыша младшие команды играли на Красном стадионе. А команды класса "Б" играли в основном на Куреневском стадионе и только в конце розыгрыша на поле 5-й пехотной школы.

Результаты проведенных соревнований следующие:

По классу "А":

1-я категория: **Финальная таблица чемпионата г. Киева 1924 г. (весна)**

Место	Сборные команды	И	В	Н	П	Мячи	О
1	СК "Желдор"	5	4	1	0	23:2	9
2	СК им.Подвойского	5	4	0	1	8:5	8
3	СК "Райкомвод"	5	3	0	2	...	6
4	СК им. Ленина	5	2	0	3	...	4
5	СК "Местран"	5	1	1	3	...	3
6	СК КПИ	5	0	0	5	...	0

2-я категория: победитель - **СК "Местран"**

3-я категория: победитель - **СК "Желдор"**

4-я категория: победитель - **СК "Местран"**

К сожалению, итоговые результаты по классу "Б" неизвестны (в периодических изданиях о них ничего не сообщалось).

Первая команда спортклуба "Желдор" была на высоте. Она в этом году, одержала 4 победы и только один матч с СК им. Раковского (СК "Местран") свела вничью (2:2). Железнодорожники стали победителями в весеннем чемпионате города. Известен состав этой команды, который принимал участие в весеннем чемпионате: **Ямковой, Лобковский, Весеньев, Фенцель, Курбатов, Ломакин, Швецов, Товаровский, Костин, Бойко, Крупицкий, Бардадым.** Капитаном этой команды оставался центральный полузащитник Курбатов. В общем зачете железнодорожники также были впереди.

После окончания "Недели физкультурника" футбольное поле Красного стадиона уже можно было использовать для проведения некоторых матчей, во всяком случае, в перерывах между днями, когда проводились матчи II Всеукраинской военной Олимпиады. После прекращения функционирования Киевской Футбольной Лиги на участие в осеннем первенстве города не были поданы заявки от новых спортклубов города. Новые клубы просто не имели ни формы, ни мячей, поэтому практически по инерции продолжали в осеннем чемпионате участвовать те же команды, правда, под новыми названиями. Оргсекция Губсофика и его спортивно-техническая комиссия на своем заседании 13 августа в Губисполкоме, рассматривая календарь предстоящего осеннего сезона, везде стремилась внести изменения. Разделение команд по классам аннулировали и ввели разделение по группам - 1-ая группа и 2-ая группа, ничего абсолютно при этом не изменив. Лиговые матчи стали имено-

вать "секционными". Система розыгрыша и регламент не отличались от весеннего розыгрыша, вот только, как говорилось об этом выше, вместо 11-метровых ударов ввели 10-метровые. Зачем? Никто не объяснял. Считали, что так проще.

Матчи по 1-ой группе не были завершены к зиме, а по 2-й группе и подавно. В проведении соревнований полностью отсутствовала дисциплина. Неявки команд на матчи стали обычным делом. Судьям надоело приходить на стадионы, а потом уходить ни с чем. За не проведенный матч они зарплату не получали. Неявка судей повлекла за собой переносы матчей. В и так сложной схеме проведения соревнований при таком большом количестве команд те, кто руководил этим процессом, запутались окончательно и, скорее всего, уже и учета не вели. Сами клубы как-то определялись, кто с кем играл уже, а кто еще не играл. Но и они потом сдались. О журналистах и говорить не приходится. В газетах печатали одни только анонсы, а о результатах матчей практически информации не было.

В 1-ой группе (высший эшелон первенства города), приняло участие тех же 6 спортивных клубов, каждый из которых соревновался в 4-х категориях, то-есть был представлен четырьмя командами: I-й, II-й, III-й и IV-й, а именно: **СК "Желдор", ОКС** (Объединенный клуб (проф)Союзов) - бывший СК им. Подвойского, **СК "Металлисты"** (так стал называться СК им. Ленина), **СК "Местран", СК "Райкомвод"** и **СК КПИ** (Киевский политехнический институт).

Во 2-ой группе (первый эшелон первенства города) приняло участие 7 спортивных клубов, некоторые из которых были представлены даже в 4-х категориях, то-есть четырьмя командами: I-й, II-й, III-й и IV-й, а именно: **СК "Желдор", ОКС** (Объединенный клуб (проф)Союзов) - бывший СК им. Подвойского), **СК "Металлисты"** (так стал называться СК им. Ленина), **СК "Местран", СК "Райкомвод", КОР** (Спорт.клуб им. Октябрьской революции) и **СК "Губрозыск"**.

Только в одной газете ("Більшовик" за 19.10.1924 г.) было сказано, что *"перша команда Залдор... і тепер у розігріванні секційних матчів на осіннє першенство фізкультклубів м. Київа йде без поразок"*. Таким образом, можно сделать единственно правильный вывод, что **спортклуб "Желдор"** и в этом чемпионате был лучшей командой в Киеве и **переходящий серебряный Кубок доктора Е.Ф.Гарнич-Гарницкого остался у этой команды навсегда по праву**.

Известно также, что по четвертым командам 1-й группы чемпионат выиграла команда СК "Металлист".

Киевские команды в междугородних матчах

15 июня футбольная команда "Желдора" выехала в Одессу по приглашению Одесского клуба футболистов (ОКФ) - команды спортивного клуба железнодорожников Одессы, которая в этом году отмечала свой 15-летний юбилей. Первый матч был проведен на поле ОКФ, которое было не стандартное, явно меньше привычных для киевлян размеров полей. Матч закончился вничью - 2:2 . Второй матч киевский "Желдор" провел со сборной Одессы и, естественно, проиграл этой сильной команде - 2:4. Третий же матч киевляне провели с заведомо слабой командой - сборной Губкома КП(б)У и КСМУ и одержали победу - 2:1. Во всех трех матчах очень хорошо проявило себя нападение киевских железнодорожников.

В начале июня Николаевская Футбольная Лига высказала пожелание приехать в Киев для проведения двух матчей, а 13 июня появилось сообщение, что команда СК им. Ленина выезжает в Житомир.

Не осталась без междугородних встреч и команда СК им. Подвойского. Она выехала в Белую Церковь и 6 июля провела там матч со сборной Белоцерковского округа, скромно

выиграв со счетом 1:0. На матче присутствовало до 2 тысяч зрителей, при этом большинство из них прибыло из окрестных сел. В последствии в прессе этот матч окрестили не иначе, как "физкульт-смычкой с селом" и пророчили этому большое будущее.

27 июля, в день открытия "Недели физкультуры" ожидался приезд одесской команды, с которой изъявили желание встретиться "Желдор" и сборная Киева. Но одесситы отложили свой приезд на неделю и в рамках первенства Киевской губернии встретились команды СК им. Ленина и Белой Церкви (2:0), а также СК "Райкомвод" с командой Бердичева (3:0).

Приехавшая позже команда Одесского клуба футболистов" (ОФК) уже 3 августа встретилась с киевским "Желдором" в рамках матча на первенство Южных железных дорог. Несмотря на ненастную погоду, зрителей было много, и они не пожалели, что пришли на этот матч. Погрязая в лужах и грязи, одесситы первыми забивают гол, но уже через две минуты с подачи Швецова Бардадым забивает великолепный гол одесситам. На 36 минуте уже с подачи Бардадыма Крупицкий выводит киевлян вперед. После перерыва Фенцель играет рукой в штрафной площадке, и одесситы забивают гол с 10-метрового. Газеты очень критически отозвались о судействе известного уже нам Эрнста. Его *"манера бегать, где то в стороне по ленточке, неправильна..."* - так писала "Пролетарская правда" за 5.08.1924 г. Но, видимо, подданному Германии не очень хотелось "месить грязь" на поле. А ведь в этом матче было 4 судьи на линии - Яхнис, Пискун, Карпов и Плешечков. В этой же газете был приведен полный состав команды ОФК Одесса: Заболотный - Стоянеско, Пионтковский - Горбей, Батяй, Синицын - Ахтырский, Головко, Сердюк, Снибровский, Рассказов.

В первых числах августа СК "Райкомвод" собралась в Донбасс, откуда пришло приглашение. Планировались матчи в Сталино, Горловке и Макеевке с местными рабочими командами. То-есть вчерашние профессионалы из Яхт-клуба ехали поиграть с любителями от станка.

Если уже говорить о рабочих командах, то матчи между ними действительно были в те годы. Например, 26 июля футболисты с кожевенного завода Куреневки играли с начинающими футболистами из Василькова. Матч закончился со счетом - 2:2, ни один игрок не был ушиблен, даже местные болельщики поддерживали гостей. После чая и концерта все направились в заводской клуб в кино. Гости остались очень довольны, и пригласили рабочих-кожевенников к себе - в Васильков. В это можно поверить - это правда, это любительский футбол, но это не спорт.

Но, когда на Донбасс едут три команды спортклуба, а их у него в общей сложности восемь, и они едут поиграть с рабочими командами, то это либо вызывает смех, либо понимаешь, что и там, на Донбассе, видимо, были такие же "рабочие" команды, как и в Киеве. В первом матче в Горловке шахтеры завода Фогаз, поддерживаемые трехтысячной армией исключительно из рабочей среды, свели матч к безрезультатному исходу - 0:0. На следующий день "Райкомвод" делает "винегрет" из своих троих команд и такой сборной командой проигрывает шахтерам Фогаза - 1:5. Вот это поиграли! - скажете вы. Вот это третий призер чемпионата Киева и Киевской губернии, в составе которого игроки сборной Киева - Бахарев, Скузин, Рейнгольд! На этом Донбасс и кончился - поехали домой. По дороге заехали в поселок на железнодорожной станции Лозовая, и обыграли 3:0 не кого-нибудь, а сборную команду профсоюза "Пищевики". На следующий день пищевики "постарались" и свели матч в ничью... - 0:0. Газета "Пролетарская правда" за 17.08.1924 г. правильно написала: *"Здесь также по товарищески и радушно приняли наших футболистов"*. Смешно, но в то же время и грустно - зачем ездили-то в такую даль? Опыт передавать или перенимать? Или может пряники жевать...

23 августа появилось сообщение в киевских газетах о том, что сегодня состоится интереснейший матч между приехавшей сборной командой железнодорожной станции Бирзула

с первой командой "Местрана". Вдумайтесь только, киевская команда класса "А" примет участие в интереснейшем матче со сборной... станции, где всего-то две сотни мужиков проживает. Из кого они собирали эту сборную - остается загадкой, так как оказалось, что сборная Бирзулы не приехала. Ну и, слава богу! Иначе, возможно и с ними сыграли бы 0:0. Во де времена-то были при новой советской власти. Киев играет с Бирзулой и Лозовой, и не может выиграть. Видимо, очень сильно футболисты Киева уставали, работая целый день на тяжелых работах. А уже в свободное от работы время ноги не ходили, а надо ведь было еще и в футбол играть, защищая честь родного завода, профсоюза и города. Не жизнь была, а каторга.

30 августа планировали встретить ленинградскую первую команду Петровского кружка спорта и сыграть матч-реванш за переходящий кубок. Хотя такой команды уже в Ленинграде не существовало. Кружок ликвидировали, а игроков перевели в команду опытно-показательного отделения "Спартака" Василеостровского района. Какое красивое у этой команды появилось новое название, просто приятно слышать! Хотя смена названий Киевского спорт-клуба на Центральный клуб металлистов им. Ленина, "Яхт-клуба" на "Райкомвод" и, особенно, "Восхода" на "Местран" должна читателю все же больше быть по душе. Позднее ленинградцы сообщили, что смогут приехать только 13 сентября, но так и не приехали. Поэтому, когда было сообщено, что в Киев приедет московская команда "Красная Пресня" - чемпионы Москвы 1924 года, то это уже воспринималось без эмоций. Уж слишком много было в этом году предложено Киевским Губсофиком любителям футбола города, но договориться и, самое главное, финансировать такие встречи эта организация не была способна. Все предлагалось на голом энтузиазме, а ведь билеты на поезд, чтобы приехать, стоили не мало. К тому же гостей надо было и кормить два-три дня, да и не укладывать же их спать в заводских бараках-общежитиях. Не было денег даже на то, чтобы сводить гостей после матча в баню. Так что прочитать о серьезных поединках в Киеве читателю придется еще не скоро. Только при появлении футбольной команды при такой всемогущей организации в стране, как ЧК-ГПУ-НКВД это стало реальностью, но до этого еще 4 года мытарств и жалкого существования.

Другие городские соревнования и турниры

1 мая 1921 года в Киеве бюро физкультуры "Спартака" района Октябрьского восстания (Шулявки) были организованы спортивные показательные выступления на спортплощадке 4-ой артиллерийской школы (ныне район Соломенской площади). Но так как на этой площадке не было футбольного поля, а в программе праздника был запланирован матч СК "Желдор" и СК им. Ленина, то жители района перешли на площадку 5-ой пехотной школы, чтобы посмотреть этот первый в сезоне поединок лучших команд города. Команда "Желдора" выступала далеко не боевым и несыгранным составом. Матч закончился с ничейным результатом 0:0. Судил этот матч в то время уже председатель Киевской коллегии судей - Эрнст и пресса отметила его хорошее судейство.

2 мая СК "Желдор" выиграл со счетом 2:0 у СК им. Подвойского, а 4 мая с таким же счетом у СК "Райкомвод". В этот же день команда СК им. Ленина выиграла у команды СК им. Раковского 3:2.

Команды воинских частей Киевского гарнизона также не остались в стороне. 17 мая на своей площадке команда 5-ой пехотной школы провела товарищеский матч с командой 4-ой артиллерийской школы и выиграла - 4:1.

"Неделя физкультуры" была открыта 27 июля. Присутствовало более 3 000 зрителей и участников - членов рабочих спорторганизаций Киева, Малина и Белой Церкви, а также 2-

ой Одесской тяжелой береговой артиллерийской школы. Вообще, как сообщалось в прессе, в "Неделе физкультуры" приняли участие около 30 киевских гражданских и военных спорторганизаций и свыше 150 физкультурников из уездов, районов и округов. Ранее планировалось представление Уманского, Бердичевского и Радомышльского округов, а встречи по футболу сборных Житомира, Чернигова и Киева должны были определить сборную, которая поедет на Всеукраинскую Спартакиаду в Харьков. Однако ничего этого не произошло.

Кстати, параллельно с "Неделей физкультуры" на Красном стадионе Киеввоенспорткомитетом проводились соревнования киевских ВУЗов с целью отбора военных-спортсменов для отправки в Чугуев на Всеукраинские соревнования ВУЗов Украины и Крыма.

Неделя была насыщена футбольными поединками на первенство губернии, финал которого состоялся 5 августа. В первых матчах "Райкомвод" обыграл СК им. Подвойского (3:2), а затем сборную Бердичева (3:0), сборная Белой Церкви обыграла сборную Малина (4:0), СК им. Ленина выиграла у КПИ (4:0), а "Желдор" у "Местрана" (4:0).

Призеры Киевской губернии по футболу 1924 года:

полуфиналы:	СК им. Ленина Киев - Белая Церковь	2:0
	"Желдор" Киев - **"Райкомвод" Киев**	1:0
финал:	**"Желдор" Киев** - **СК им. Ленина Киев**	1:0

В финальном матче железнодорожники не проявили себя в полной мере, так как поле Красного стадиона не просохло после многодневных дождей и представляло сплошное болото. Игроки обоих команд с трудом приспособились играть в этой сплошной грязи. К тому же и во время матча прошел сильный ливень.

По решению Губсофика, с целью борьбы с буржуазным уклоном в спорте, для всестороннего физического развития футболистов были проведены экзамены по легкой атлетике по программе шестиборья для всех, без исключения, футболистов команд, заявленных на осеннее первенство города. Не сдавшие до 1 сентября эти экзамены не допускались к соревнованиям по футболу. Начались экзамены 26 августа на Красном стадионе для четырех клубов ("Райкомвода", "Металлистов", ОКС и Губрозыска) и на площадке 5-й пехотной школы для трех клубов ("Желдора", "Местрана" и КПИ). А для куреневских команд они были проведены еще 23 августа на Куреневском стадионе. Чем завершились эти экзамены, каков их результат - это мало кого интересовало. Главное, за один день сделать из футболиста разностороннего спортсмена и всесторонне развить его тело. Одновременно, чтобы не было скучно зрителям, на Красном стадионе проходил товарищеский матч "Райкомвода" и "Металлистов". В этом матче доминировали металлисты и вели 1:0, но за несколько минут до окончания матча полузащитников "Металлистов" пригласили принять участие в эстафетном беге для сдачи экзаменов и... водники за это короткое время успели забить два мяча и выиграли этот матч.

24 августа на Красном стадионе начались соревнования I Окружной воинской Олимпиады вооруженных сил (в прессе ее окрестили корпусной Олимпиадой). Первенство Киевского военного округа должны были разыграть команды 45-ой дивизии, 7-го железнодорожного батальона, сборная Киевского гарнизона и сборная ВУЗов Киева. Перед началом футбольного турнира армейские футболисты также сдавали экзамены по легкой атлетике, но всего лишь в троеборье (прыжки в высоту, метание диска и эстафета 11х100 м) и к соревнованиям по футболу было допущено всего три команды из четырех. Победила в этих соревнованиях из двух матчей команда 7-го железнодорожного батальона (Киев) во главе со своим капитаном Крупицким.

А уже 6 сентября на Красном стадионе начались соревнования в рамках II Всеукраинской воинской Олимпиады (с участием воинских частей Крыма). В футбольном турнире должны

были принять участие победители окружных Олимпиад, а именно команды Казанской дивизии, 5-го Кавказского корпуса, 71-го, 89-го и 153-го полков, 5-го кавалерийского полка, Черноморского флота, Санитарного батальона, Севастопольской крепости, 7-го железнодорожного батальона и 3-го понтонного батальона. Команда эскадрильи истребителей снялась с соревнований в знак траура по погибшему спортсмену-летчику Михайлову, а команда 2-го конного корпуса Котовского не была допущена к соревнованиям, так как выставила не победителя окружной Олимпиады, а сборную команду округа. Кстати и в эти соревнования были включены экзамены по легкоатлетическому троеборью. Здесь эстафета уже была 13х100 м, так как в каждой команде было заявлено по 2 запасных игрока. Не все команды выдержали эти "экзамены", поэтому участники полуфинальных матчей определились очень скоро. Вне конкуренции шел киевский 7-ой железнодорожный батальон, выигравший вначале у команды 71-го полка - 1:0, а затем у Казанской дивизии - 6:0. Однако в полуфинале киевские армейцы-железнодорожники проиграли команде Черноморского флота - 2:4. Победителем Всеукраинской Олимпиады стала команда 153-го полка, но это не помешало в сборную вооруженных сил УССР включить двоих киевлян - Крупицкого и Крекотина.

В завершении этих соревнований состоялся товарищеский матч отстраненной от соревнований команды корпуса Котовского и киевского "Желдора", который проходил в упорной равной борьбе и был остановлен при счете 2:2 из-за темноты. И следует отметить, что в параллельно проводившемся первенстве Украины среди допризывников (похоже на юношеский чемпионат Украины) состоялся всего один матч межу командами Одессы и Винницы, в котором одесситы разгромили винничан - 14:0. Киев не выставил своей команды, а команды Харькова и Чернигова не были допущены, как не прошедшие легкоатлетический экзамен. Они, правда, вне конкурса провели матч между собой, который закончился победой столичных харьковских юношей - 3:0.

Юбилейное чествование ветерана футбола И.В.Егорова

7 декабря в помещении спортклуба металлистов по ул. Борохова, 7 прошло празднование 20-летней спортивной деятельности одного из лучших футболистов города 37-летнего Ивана Васильевича Егорова, в то время рабочего гвоздильного завода им. Письменного. Биографические данные, спортивный путь и достижения этого замечательного футболиста уже были приведены в предыдущей главе.

В юбилейном празднике приняли участие представители военных и общественных спорторганизаций города и ячеек физической культуры. Рабочие завода пришли с женами и детьми. В начале вечера состоялось торжественное собрание, почетным председателем которого избрали самого И.В.Егорова, а членами президиума: от Губсофика - Эрнста, от спорткружка завода - Млачевского, от спортклубов: "Металлисты" - Манина и Чеховского, "Райкомвод" - Осадчего, "Местран" - Плешечкова, "Арсенал" - Курбатова, от Губрозыска - Горского. Кроме указанных представителей спорторганизаций города с приветствиями выступили от гвоздильного завода Каминский, Крицберг и Михайлов, а также от "Райкомвода" - Кожемякин. Собрание под бурю аплодисментов приняло решение ходатайствовать перед Губсофиком о присвоении И.В.Егорову звания "Героя Красной физкультуры".

От спорткружка завода И.В.Егоров был награжден массивным жетоном "От благодарных учеников - учителю", от завкома - записной книжкой с портретом Ильича на обложке, от секций футбола клуба металлистов и "Райкомвода" - художественно исполненными адресами, от Куреневского СК - фотографией группы спортсменов. Ко всему еще спорткружок гвоздильного завода принял решение отныне носить имя И.В.Егорова и в дальнейшем

именовать юбиляра не иначе, как "отцом". Собрание направило также поздравительную телеграмму в Ленинград, где Егоров начинал свою спортивную деятельность и провел лучшие в своей жизни годы в футболе.

В конце торжеств состоялся праздничный концерт, где особенным успехом пользовались спортивные упражнения женских групп.

1925

На Всесоюзной арене

В эти годы "свое слово" по проблемам физкультурного движения пытались высказать многочисленные, расплодившиеся в те годы, словно грибы после дождя, псевдодемократические и анархистские общества и организации, объединяющие преимущественно крикунов-дилетантов. Особенно громко шумел Пролеткульт, который принялся делить виды спорта на пролетарские и непролетарские. И, как не парадоксально, в непролетарские виды спорта был занесен и футбол, который в те годы был всеобщим увлечением.

Этот вопрос также был поднят на заседании Большого Президиума ВЦИК 23 января 1925 года, где был заслушан отчет ВСФКУ. Дальнейшая работа в части развития физкультуры и спорта в УССР пошла с большой оглядкой на то, что скажет партия, какие решения последуют в будущем. Дошло до того, что III Спартакиаду УССР в этом году не провели и, соответственно, не состоялось не только первенство республики, но даже первенство СССР по футболу.

Принятая в СССР тенденция развития физкультурного движения, естественно, привела к тому, что к 1925 году в стране не осталось ни одного клуба или спортивного общества с дореволюционной историей. Об этом открыто излагалось в постановлении ЦК РКП(б) от 13 июля 1925 года "Задачи партии в области физической культуры", из которого следует, что все эти организации являлись чуждыми строю советской жизни. Отрыв от основной политико-просветительной работы был недопустим, самостоятельность была неуместна. В этом постановлении были указаны теоретические и организационные основы советского физкультурного движения. Подчеркнув, что физическое воспитание является частью коммунистического воспитания (!?), ЦК обращал внимание на то, что физическую культуру следует рассматривать и как метод воспитания рабочих и крестьянских масс, как средство сплочения их вокруг партийных, советских и профессиональных организаций (вот так, и не иначе!).

Следует привести несколько цитат из этого постановления "большевиков":

"4. ...Физкультура не должна обособляться... в организационном отношении в какие-либо самостоятельные спортивно-гимнастические объединения, что неизбежно привело бы к отрыву от основной политико-просветительной работы и к отрыву занимающихся физической культурой масс от основных общественных организаций...

9. ...В соответствии с изложенным перед партией стоят следующие основные задачи:

...г) принять меры к выделению в местные СФК ответственных представителей ведомств и организаций и не допускать замены их техническими сотрудниками."

Итак, развитие физкультуры и спорта возложили на профсоюзы под присмотром комсомола. Непосредственно руководством всего физкультурного движения в стране должны

были заняться: профсоюзные органы (на предприятиях и в организациях), органы военного ведомства (армия, милиция, органы внутренних дел и ГПУ) и органы Наркомпроса (школы и учебные заведения). В руководящие органы специалистов по физкультуре и спорту (тренеров, преподавателей и инструкторов) допускать было не велено.

В 20-е годы в СССР насчитывалось 23 профессиональных союза. Для удобства государственного контроля от территориального принципа строительства перешли к территориально-производственному. Таким образом, в футбольную жизнь включались все новые и новые коллективы. И вообще подсчитали, что в СССР уже "подключено" к занятиям физкультурой и спортом 1 140 000 трудящихся, даже определили процент участия: рабочих - 33%, служащих - 26%, учащихся - 16%, крестьян - 15%.

6-13 сентября в Москве был проведен I профсоюзный праздник физической культуры (по решению ВЦСПС) для подведения первых итогов спортивно-физкультурной работы в профсоюзах. В соревнованиях приняло участие 600 сильнейших представителей из 30 коллективов физической культуры, однако, без соревнований по футболу.

В конце года в Харькове был создан первый в УССР Центральный Дом физической культуры, инициатором создания которого был доктор В.А.Блях. Здесь были открыты курсы инструкторов физкультуры и это учебное заведение было основой для создания Украинского научно-исследовательского института физической культуры.

В связи с изменениями, происшедшими в административном делении УССР, по "Постановлению СНК УССР от 19 мая 1925 года о ликвидации губерний и переходе на трехступенчатую систему управления" с 1 августа губернии были заменены округами, которых было уже 41, с учетом и ликвидации Молдавской АССР. Киевская губерния в Киевском округе была ликвидирована, а в составе нового Киевского округа уже было 25 районов.

В Киевском Совете физической культуры

Сложившаяся ситуация в стране, с неоднозначностью понимания организационной работы в области физкультуры и спорта, с полным отсутствием в связи с этим финансирования проблем физкультуры и спорта, привела к тому, что и в Киеве руководители не могли принять ни одного серьезного решения. Все ждали, как бога, указаний сверху, а они-то и не поступали. Все, с оглядкой на то, как бы не пойти против понимания этой проблемы партией большевиков, абсолютно не предпринимали никаких шагов. А партии было в это время не до физкультуры и спорта, она всецело была занята "очищением" своих рядов от троцкистов и им подобных.

В средине февраля в Киеве состоялся расширенный пленум Губсофика. В докладе председателя этой "организации" Правдолюбова правдиво было сказано о тяжелом положении в части материальных и организационных условий работы в прошлом году. Среди положительных качеств работы Губсофика докладчик назвал то, что к занятиям физкультурой удалось привлечь 10 тысяч трудящихся (кто их считал - неизвестно), а также то, что была развернута работа научно-учебной секции Губсофика. Как же всем хотелось подвести спорт под научную основу, но никто не хотел организовывать главное в спорте - соревнования. Во всяком случае, в скудном плане на текущий год была, все же отмечена необходимость решения материальных проблем и, конечно, ведь без этого никак нельзя было - это решать организационное руководство низовыми ячейками физической культуры.

На пленуме был избран новый президиум Губсофика, в который вошел тот же Правдолюбов, а также Киллерог (Губпартком), Неведомый (Губком ЛКСМУ), Салтыков (Губисполком), Киселев (культотдел Губсовета профсоюзов), Волковой (Завгубздрав) и Василен-

ко (Губвоенспорт). Как будто бы никого не забыли, всем дали возможность поучаствовать. Председателем Губсофика был избран **Волковой**, секретарем - Правдолюбов.

В начале марта состоялось расширенное заседание спортивно-технического комитета Губсофика, на котором были созданы секции по видам физкультуры и спорта, в том числе и **Секция игр**. И в это же время произошло еще одно знаковое событие в истории киевского спорта - научно-учебной секцией Губсофика были впервые разработаны программы обязательного преподавания физической культуры среди юных пионеров, и была поставлена задача - приступить к разработке подобных программ для школ фабзавуча, профучилищ и ВУЗов.

В марте и до профсоюзов, наконец-то, дошло, что главенствующую роль в физкультуре и спорте партия поручает именно им. 22 марта Культотдел Губсовета профсоюзов созвал совещание руководителей и старост кружков физкультуры предприятий города и спортивных клубов. Профсоюзы сразу решили "взять быка за рога" и ознакомили прибывших с задачами, поставленными перед ними и мероприятиями летнего сезона в городе. При Культотделе Губсовета профсоюзов было создано Губернское профбюро физкультуры.

Удивительно, но в этот же день и Губсофик собрал пленум Секции игр (в газетах было указано, что это то же самое, что и бывшая Киевская Футбольная Лига), на который пригласил по одному представителю от каждого кружка физкультуры, где культивируется футбол. После пленума этой секции было поручено немедленно подать в спортивно-технический комитет Губсофика план работы секции на летний период и разработать календарь соревнований. Итак, мы уже знаем, что руководство футболом в Киеве с марта 1925 года перешло к **Секции игр Киевского Губернского Совета физической культуры**.

Председателем секции был избран **Дышлис**, его заместителем - Федоровский, секретарем - С.И.Хавчин. В состав секции вошли: А.А.Краснобабенко, два представителя от Губбюро профсоюзов, а также председатель Коллегии судей Секции игр. При Секции игр были созданы подсекции, в том числе и футбольная, в состав которой вошли А.А.Краснобабенко, Дышлис и С.И.Хавчин. А в состав Коллегии судей вошли А.А.Краснобабенко, Свиточ и Г.И.Сольберг.

Чтобы как-то скоординировать работу Губсовета профсоюзов и Губсофика, а также Киеввоенспорта, уже 28 марта в Доме Красной Армии прошло открытое губернское совещание советов физкультуры Киевской губернии. Но, оказывается, забыли о студентах. И, естественно, они уже в начале мая созвали пленум представителей всех физкультячеек ВУЗов Киева и избрали свое Губбюро физкультуры при Губбюро Пролетарского студенчества в составе: Гельфтат (торгово-промышленный техникум), Б.Д.Кукуевицкий (мединститут) и Ирок.

В начале апреля Киевским Губсофиком совместно с Губсоветом профсоюзов были открыты первые в Киеве трехмесячные курсы подготовки преподавательского состава по физкультуре для рабочих клубов и для села.

15 июня в Киеве состоялось первое заседание уже Окружного Совета физической культуры (Окрсофика). Был избран Президиум Окрсофика в составе: Шайкевича (зампредокрисполкома), Тихонова (окрвоенком), Василенко (комдив), Киселева (совет профсоюзов), Мирского (окрЛКСМУ), того же Правдолюбова и доктора В.К.Крамаренко. Кандидатами были избраны: Семеновский (теруправление), Бенин (окрОНО) и Стовбун (юные пионеры). На этом заседании был принят и план работы с 15 июня по 1 ноября.

Строительство (реконструкция) стадионов

На расширенном пленуме Губсофика в феврале не обошлось, как всегда, без популистских решений. Ничего абсолютно не сделали с приведением в божеский вид Красного ста-

диона, еще даже не спланировали площадку на месте городского сада "Шато-де-Флер", а уже решили построить срочно Правобережный Красный стадион им. Ильича. Понимая, наконец-то, что без денег на энтузиазме ничего им не построить, приняли все же решение приступить к организации товарищества по постройке этого стадиона, надеясь, что деньги с неба все же свалятся.

20 марта в газете "Більшовик" была опубликована статья "Стадіон для залізничників", а 21 марта в газете "Пролетарская правда" - статья "Новый стадион". В этих статьях писалось, что в узловом центре всех железных дорог в железнодорожной колонии (ныне - район Южного вокзала и завода КЭВРЗ) физкультткружок Дорпрофсожа Юго-Западной железной дороги оборудует образцовый стадион, строительство которого планируется закончить к 1 мая. Стадион будет рассчитан на 5 000 зрителей, на нем будет футбольное поле с беговыми дорожками и велотреком, баскетбольная и теннисная площадки, раздевалки, душ.

Этот стадион был открыт **2 августа 1925 года** и эту дату следует считать **днем рождения современного киевского стадиона "Локомотив"**.

Подтверждение изложенного:

Новый стадион железнодорожников

" 2 августа на границах рабочих окраин города, среди железнодорожной колонии, торжественно открылся образцовый стадион железнодорожников Киевского узла..."

(из журнала "Вестник физической культуры", г. Харьков, № 10, октябрь 1925 г.)

15 мая в газете "Пролетарская правда" появились две заметки о том, что:

- профсоюз "Пищевкус" на углу ул. Жилянской и ул. Ново-Киевской (ныне здесь гостиница "Лыбедь" на пл. Победы) оборудует летнюю спортплощадку с футбольным полем, беговой дорожкой, площадками для баскетбола, гонщиков и крокета, а также открытой сценой летнего театра. Открытие этой абсолютно новой в Киеве спортплощадки предполагалось на 17-20 мая.

- профсоюз металлистов открыл летнюю спортплощадку в Пушкинском парке с футбольным полем, площадками для легкой атлетики, городошников и открытой сценой - летним кинотеатром.

А 17 мая предполагалось открытие еще одной спортплощадки этого профсоюза по ул. Константиновской на Подоле. Заканчивалось оборудование спортплощадок на ул. Кирилловской, 5 и на заводе "Арсенал". В бывшем Троицком Народном доме уже функционировал гимнастический зал.

Через несколько дней в этой же газете за 23 мая появилась статья о том, что на террасе Черепановой горы, в то время называемой "Русская Швейцария", окаймляющей Красный стадион, профсоюз печатников строит футбольное поле (ныне - это малая спортивная арена НСК "Олимпийский", стадион УТБ "Атлет"), баскетбольную и теннисную площадки, а также прокладывает водопровод для душа.

А 14 июня был торжественно открыт стадион завода "Арсенал"*, построенный рабочими этого завода при коммунальном доме завода по ул. Никольской, 11. Стадион был рас-

* Киевский завод "Арсенал" - основан в 1764 г. как предприятие для изготовления и ремонта орудий и артиллерийского снаряжения. Его главные сооружения построены в 1850-54 гг. Во времена советской власти предприятие особого режима (производство военной техники и приборов для ее функционирования, особо - оптических приборов, в том числе и для космических исследований). В 1958 г. з-ду присвоено имя Ленина. Награжден орденами Красного Знамени УССР (1923 г.), Ленина (1964 г.), Октябрьской революции (1971 г.).

считан на 3-5 тысяч зрителей, имел "идеальное" футбольное поле с беговыми дорожками и "грандиозными" трибунами, площадки для баскетбола, городков и тенниса, раздевалки и летнюю сцену с кинотеатром. Назвали его - **Стадион Краснознаменного Арсенала**. Открыл торжественную часть праздника председатель завкома завода Турышев. Почетными членами на открытии были Петровский и Затонский. Присутствующих поздравили представители советских, партийных и общественных организаций. После показательных выступлений спортсменов состоялись два товарищеских матча по футболу: в первом команда завода "Арсенал" сыграла вничью со своими подшефными - командой школы связи, а во втором - первая сборная профсоюза металлистов выиграл у первой команды "Работпроса" - 1:0. Таким образом, **14 июня 1925 года** следует считать официальной **датой рождения современного стадиона завода "Арсенал"**. А 21 июня на этом стадионе уже проводились матчи весеннего первенства Киева.

Подтверждение изложенного:

Открытие стадиона Красного Арсенала

" В воскресенье 14 июня в случае благоприятной погоды состоится открытие стадиона Красного Арсенала (Никольская, 11).

В программе: торжественная часть и спортвыступления: по легкой атлетике, футболу (участвуют команды Арсенала, металлистов, 1-ая сборная, подшефной Арсеналу школы связи и заводские), вольные движения и др.

Начало в 2 час. дня."

(из газеты "Пролетарская правда", г. Киев, за 12.06.1925 г.)

Открытие стадиона Краснознаменного Арсенала

" ...Торжественное заседание открыл предзавкома Арсенала тов. Турышев. Почетными членами президиума единогласно выбраны тт. Петровский и Затонский...

С открытием поздравляли:

Пискун (райком металлистов), Киселев (райком компартии), Курбатов (от культкомиссии Арсенала), Гауман (директор завода), Кузьменко (Губпрофсовет), Радченко (правл.клуба), Тимченко (подшефная школа связи), Марчайло (обувная фабрика), Садовский (Горсовет)...

Футбольная команда подшефной школы связи сыграла в ничью с Арсеналом.

1-я сборная профсоюза Металлисты - 1-я Работпроса 1:0."

(из газеты "Пролетарская правда", г. Киев, за 16.06.1925 г.)

На следующий день была открыта летняя спортивная площадка профсоюза "Медсантруд" по ул. Театральной, 4 (ныне - ул. Лысенко). Это событие было приурочено к празднованию годовщины создания физкультурных кружков этого профсоюза.

А что же наш Красный стадион? Денег на его достройку так и не удалось собрать, и единственно правильным решением было Губсофику отказаться от него и передать Губсовету профсоюзов. Последним было потребовано собрать особую комиссию, составленную из представителей заинтересованных сторон, чтобы все, как говориться, было честно. Она и принимала стадион в июне. А в конце месяца было создано правление Красного стадиона, в которое вошли представители от Губпрофсовета, военного ведомства и кружков профсоюзов: металлистов, Местрана, совработников, печатников, Райкомвода, Нарпита, горняков, Пищевкуса и железнодорожников. И только тогда Губисполком утвердил калькуляцию на 20 000 руб. на ремонт и строительство стадиона.

Футбольная жизнь Киева



Значок с эмблемой профсоюза "Медсантруд"

В начале года в Киеве было организован кружок физкультуры профсоюза **сахарников**. При этом кружке была организована и футбольная команда. Спортинвентаря, конечно, не было, но помещение по ул. Красноармейской, 14 члены кружка уже начинали обживать. Образовалась физкультячейка и в профсоюзе **"Медсантруд"** из студентов мединститута и рабфаковцев. Из-за отсутствия помещения только к лету планировалось создание различных спортсекций, в том числе и футбольной. А в ячейках физкультуры при профсоюзе "Рабкомхоза", располагающем площадками в Городском саду "Шато-де-Флер", катастрофически не хватало средств. Начать хотя бы какое-то оборудование этих площадок было невозможно, так что о проведении соревнований речи пока не могло быть.

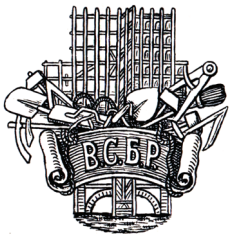

Эмблема Укрсовета профсоюза строителей

Как уже писалось, созданный на гвоздильном заводе им. Письменного кружок физкультуры им. И.В.Егорова заметно расширился. Кроме мужчин и женщин в кружок стали принимать и детей рабочих завода. Были созданы две футбольные команды, которые провели встречи с командой кабельного завода (1:0) и с довольно сильной командой профсоюза совработников (1:1). Сказывалось то, что с командами занимался все время их опытнейший наставник И.В.Егоров.

Профсоюз **строителей** отремонтировал помещение "Пэл-Мэл" на ул. Воровского, 29 (такое название носил тогда Крещатик) и оборудовал его всем необходимым инвентарем. Даже, несмотря на то, что помещение было довольно обширным, от желающих стать членами этого клуба отбоя не было, так что приходилось проводить занятия в две смены. Была и летняя спортплощадка по ул. Бульварной, 21.

Железнодорожники, разместившиеся в помещении по ул. Нероновича, 29 также были не обижены. В их рядах было наибольшее в городе число членов клуба - 620 человек. Все они трижды в неделю проходили научно-врачебный осмотр. В клубе функционировали секции практически по всем видам спорта, и, конечно, особое и первостепенное внимание уделялось секции футбола. Отсюда и результаты этого клуба. Кстати, это была единственная команда, у которой не менялось практически название, ее постоянно в городе знали как команду **"Желдор"** без всяких имен и пролетарских кличек.

Неплохо было поставлено дело и в **5-й пехотной школе**. Здесь по программе обучения все курсанты проходили курс физкультуры. В любительский спорткружок вступило 335 курсантов, многие из которых участвовали в занятиях, проводимых секцией футбола этого кружка. Таким образом, можно точно утверждать, что в каждой роте была команда по футболу. Помощником начальника этой школы работал известный в прошлом футболист Ольдеротте.

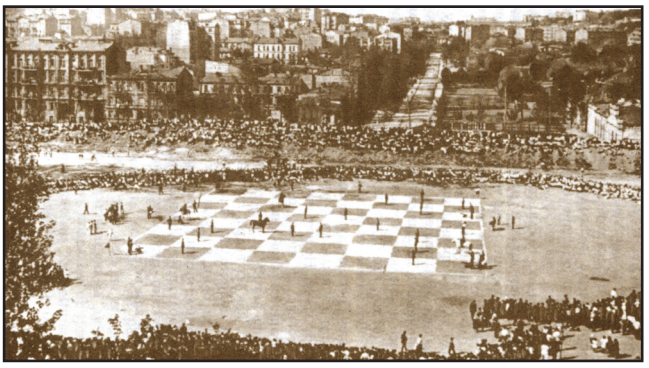

"Живые шахматы" на Красном стадионе (1925 г.)

Проводилась на высоком уровне спортработа и в **4-ой артиллерийской школе** (она, как и сейчас, размещалась в районе Соломенской площади). Здесь в теннис играли на собственной площадке всю зиму, а летом конечно преимущество отдавалось футболу.



Упражнения физкультурников
на Красном стадионе (1925г.)

Еще в январе была организована спортячейка **Торгово-промышленного техникума** (ул. Ленина, 6). Были открыты секции по всем видам спорта, однако спортинвентаря практически не было, а спортплощадка 1-й гимназии всегда была переполнена, и места спортсменам-учащимся техникума там не нашлось.

Нельзя обойти вниманием событие, которое состоялось 3 мая 1925 года (в учрежденный тогда День физкультурника). Ведь именно в этот день на массовом физкультурном празднике, который состоялся на Красном стадионе, и была проведена инсценировка, известная под названием "Живые шахматы", а также и известные по фотографиям массовые физические упражнения спортсменов.

Подтверждение изложенного:

На стадионе

"3 мая - большой физкультурный день для Киева.

Пестрые группы физкультурников заливают стадион. Тесно. Громадный амфитеатр "Черепановых гор" не вмещает 15 тысяч зрителей. Гребни гор опоясаны живой лентой. Даже на верхушку фабричной трубы забрались любители".

Живые шахматы

"Участвующие в инсценировке красноармейцы Киевского гарнизона, заняли места по наведенной на поле шахматной доске. Пешки - красноармейцы, кони - настоящие кавалеристы на лошадях, ладьи - пулеметчики. Со стороны красных - молотобоец-рабочий и селянка. У белых - царь и царица. Бой. Играют маэстро Богатырчук против чемпиона 45 дивизии т.Шора (за белых). Рефери - Сорокин. Объявляют ходы. Белый офицер стреляет в пешку-красноармейца. Налетевший белогвардейский кавалерист разит селянку. Несется сожаление с трибун. Санитары уносят убитых. Но красные перешли в наступление и инсценировка захватывает зрителей. Шах королю. Дрожит король. Ладья объявляет шах и мат королю. Прорвала фронт публика и с энтузиазмом приветствует победителя - рабочего-молотобойца.

Манин."

(из газеты "Пролетарская правда", г. Киев, 5.05.25 г.)

День фізкультури

"... Блискуче з технічного боку пройшли масові рухи жіночих і чоловічих груп цивільних і військових фізкультурганізацій."

(из газеты "Більшовик", г. Киев, 5.05.25 г.)

Матчи сборной Киева

В этом году сборную Киева решили собрать только 14 июня. Главной команде города предложили померяться силами со второй сборной в товарищеском тренировочном матче. Составы обеих сборных опубликовала перед матчем газета "Пролетарская правда" за 13.06.1925 г. Вот как выглядела **первая сборная Киева** в средине 1925 года:

Ямковой

Скузин **Весеньев**

Швецов **Курбатов** **Фенцель**

Егоров **Рейнгольд** **Бойко** **Товаровский** **Костин**

А вот как выглядела **вторая сборная Киева** в средине 1925 года:

Яхнис

Лобковский **Дышлис**

Померанец **Преснов** **Долгов**

Строгий **Бардадым** **Аксельруд** **Иллис** **Савицкий**

Запасными были: **Жданов, Миллер, Александров, Бахарев и Ковтуненко.**

Как закончился этот матч и состоялся ли он вообще, не известно. То, что мы знаем фамилии лучших в городе футболистов, дает возможность констатировать некоторую смену поколений.

Чемпионат Киева 1925 года

Опять же, с целью экономии средств Губсофик отказался от проведения весеннего чемпионата города. С содроганием вспоминали ответственные за физкультурную работу в городе о чехарде, творившейся во время осеннего чемпионата прошлого года. Приз к тому же отсутствовал, он остался навечно у "Желдора". Вот и было принято тогда решение открыть весенний сезон в Киеве проведением однодневного розыгрыша переходного "Приза открытия сезона". Одновременно решили "убить сразу двух зайцев" и совместить легкоатлетические соревнования с участием футболистов и футбольный матч. Соревнования по легкой атлетике проводились по таким 5 видам как: бег на 100 м (участвовали по три футболиста от каждой команды), удар по мячу на дальность, прыжки в высоту с разбега, выбрасывание мяча на дальность из-за головы и эстафетный бег 11х1000 м (по 11 человек от каждой команды). А вот футбольный матч запланировали один - между двумя командами, показавшими лучшие результаты в легкой атлетике.

Конечно, 19 апреля перед началом соревнований состоялся парад участников и массовые вольные упражнения физкультурных ячеек. Но самое интересное, что при подведении итогов, помимо технических результатов, собирались учитывать - коллективность, дисциплинированность и корректность в соревнованиях. Так и хочется спросить - а судьи кто? Кто это сможет учесть? То-есть сразу же соревнования эти были поставлены на грань провала. Видимо, так и произошло, так как ни в одной газете не было сообщено, чем эта затея закончилась, и кто же все-таки играл в футбол. Видимо матч не состоялся и "переходной приз" не вручили никому, если он вообще был. Ведь в те времена призом, как правило, был красный флажок или какой-нибудь плакатик с образом одного из "вождей мирового пролетариата". Ко всему, еще и погода была пасмурная, шел дождь.

О том, что приз "открытия весеннего сезона" не был разыгран, можно судить по тому, что 23 апреля газета "Пролетарская правда" сообщила в большой статье "Открытие футбольного сезона" о целом ряде товарищеских матчей, проведенных уже 20 апреля: *"...на Красном Стадионе состоялись первые в этом сезоне футбольные товарищеские матчи. Праздничный день и долгожданное любимое зрелище привлекли на площадку массу рабочей публики..".* Центральным в этот день был матч "Желдора" и "Райкомвода". При равной игре команд снова победили железнодорожники - 2:0.

Но самое удивительное ждало киевлян в конце июня. Недовольство партии и правительства молодого советского государства игрой в футбол, видимо, все-таки где-то было офици-

Лучшие игроки сборной Киева и киевского "Желдора"


Василий Бойко


Сергей Бардадым


Георгий Швецов

ально высказано. Так как со средины июня ни в одной киевской газете больше ни одного слова о футболе не писалось. Это было полугодие абсолютного "футбольного замалчивания". Игра, так полюбившаяся народу, никак не сочеталась с коммунистической идеологией. Все органы массовой информации заняли выжидательную позицию, ждали разрешения, а с этим в "верхах" не торопились. Видимо, все же осенний чемпионат Киева состоялся, так как в ряде печатных изданиях более поздних лет есть информация, что чемпионом Киева 1925 года стал все тот же **"Желдор"**.

Киевские команды в междугородних матчах

Как сообщалось в прессе, уже до 30 мая в Губсофик поступили запросы из Тифлиса (ныне - Тбилиси), Одессы, Волыни и Житомира о возможности встреч по футболу в Киеве. Однако ни одно из этих предложений не было удовлетворено, и причина этому, конечно, известна - не было даже средств, чтобы разместить и покормить желающую приехать команду. Этим вопросом должна была всецело заниматься Секция игр Губсофика. Поэтому довольно странным выглядит то, что эта секция уже 10 июня поручила:

- "Райкомводу" связаться с Горловкой для приема в Киеве команд шахтеров, а также с командами водников из Ростова-на-Дону, Таганрога и Херсона для выезда команды в эти города;
- "Желдору" связаться с Одессой для приема команды железнодорожников в Киеве;
- "Работпросу" - с Черниговом и Полтавой для выезда туда.

Таким образом, автоматически переводились стрелки на профсоюзы, которые должны были, и принять, и накормить. Однако Губсофик прекрасно это понимал, а может быть, даже руководил этим процессом. Понимая это, самой Секции игр было поручено договориться с Харьковом и Ленинградом для приема сборных или лучших команд в Киеве.

Прошло два года после того, как команда Киевского Пролетарского Яхт-клуба посетила Екатеринослав. И вот снова киевские водники, правда, под названием "Райкомвод", пошли сразу по проторенному пути и снова выехали в этот город. На этот раз они провели три матча. 6 июня в первом матче они встретились с командой Гормилиции и в упорной борьбе выиграли 4:3. Во втором матче на следующий день они встретились с командой Брянского завода Екатеринослава и свели матч к ничейному результату. И, наконец, на третий день 8 июня состоялся матч киевского "Райкомвода" со сборной Екатеринослава. Начался матч для киевлян очень неудачно. Полузащитник "Райкомвода" Кузьмин срезал мяч в собственные ворота, а затем нападающий Коробченко не забил пенальти, пробив мимо ворот. Это не смогло не сказаться на психологическом настрое команды. В итоге матч закончился полной победой сборной Екатеринослава со счетом 4:1. Кстати судил матч киевский судья Свиточ.

"Райкомвод" в последнем матче выступал в составе: Желяшкович - Скузин, Мартыненко - Кузьмин, Преснов, Крышинский - Хаганенко, Коробченко, Кукуевицкий, Рейнгольд, Кожемякин. Пресса неплохо отозвалась об игре Скузина, Преснова и Рейнгольда. Даже Кузьмин был отмечен с хорошей стороны.

А "Желдор" выехал в Николаев, договорившись с местными железнодорожниками. 20 июня они провели матч с родным им "Желдором" этого города, а 21 июня встретились со сборной Николаева. К сожалению, результаты этих матчей неизвестны. Сборная Николае-

ва 1925 года играла в составе: Войтенко, Кондратенко, Гальперин, Г.Полегенький, Сердюк, Смоленский, Жиров, Цофнас, П.Полегенький, Грушин, Аниканов, Дымов и Шкапин.

О матчах со сборными городов в газетах не писали, а вот сообщить о междугороднем матче киевской команды МКВжд (Московско-Киево-Воронежской железной дороги, конечная станция которой - Киев-2, была в черте города; сейчас это станция Киев-Московский), не забыли. В газетах писали, что эта команда посетила Нежин и 14 июня выиграла у местных железнодорожников - 5:1, а также и у сборной города - 4:1. Это все-таки, сами понимаете, лучше, чем матчи со сборными Ирпеня или Василькова. И вовсе не в том случае, что в Нежине были сильнее команды, а в том, что все же это подальше от Киева.

Другие городские соревнования и турниры

В Киеве по постановлению Высшего Совета физической культуры в средине мая была проведена "Неделя физкультуры". Именно на этих соревнованиях и показательных выступлениях Губсофик хотел представить в лучшем виде Красный стадион и собрать хотя бы какие-то средства для приведения его в порядок. С этой целью уже 10 мая на этом стадионе провели несколько товарищеских матчей по футболу:

- третьи команды "Местран" - "Райкомвод" - 2:1,
- команды саперного батальона и дивизии тяжелой артиллерии - 4:1,
- вторые команды "Райкомвод" - "Работпрос" - 3:1,
- первые команды "Райкомвод" - "Местран" - 1:0.

А далее уже в рамках "Недели физкультурника" 17, 23, 30 и 31 мая на Красном стадионе, на Куреневском рабочем стадионе, на спортивных площадках 5-й пехотной школы и Рабкомхоза (городской сад "Шато-де-Флер") состоялось большое количество товарищеских матчей между командами разных категорий профсоюзов "Работпрос", "Желдор", "Райкомвод", "Местран", "Рабкомхоз", Куреневского спортклуба, КПИ, Землеустройшколы, Рабфака, МКВжд, а также между командами воинских частей.

А вот и сенсационная информация! В этих товарищеских матчах приняла участие **команда ГПУ** (Государственного Политического управления Киевского округа). Как видите, впервые в 1925 году на киевской футбольной арене появилась команда ГПУ. И это, прежде всего, свидетельствует о том, что в этом силовом ведомстве уже в 1925 году была сформирована футбольная команда, то-есть за три года до того, как была создана показательная команда Киевского ПСО "Динамо". То-есть команда "Динамо" Киев родилась не на "пустом месте". Прообразом ее были футбольные команды этого ведомства, играющие между собой, точно так же, как и команды армейских воинских частей Киевского гарнизона. Лучшая первая команда ГПУ иногда играла и с профсоюзными командами города.

Подтверждение изложенного:

Календарь товарищеских футбольных встреч

"На Красном Стадионе в субботу, 23 мая играют:
в 16 часов первая команда ГПУ - первые команды Работпрос-Местран
(из газеты "Пролетарская правда", г. Киев, за 23.05.1925 г.)

"Матчи на 30 и 31 мая.
На Куреневском стадионе
в 16 ч 30 мин. ГПУ - Работпрос, судит Буш.
(из газеты "Пролетарская правда", г. Киев, за 30.05.1925 г.)

Закончилась "Неделя физкультурника" 31 мая, в день "тубтрехдневника" на Куреневском стадионе, где состоялись спортивные показательные выступления, в программе которых были соревнования по легкой атлетике и футбольный матч. Весь сбор пошел в пользу Фонда по борьбе с туберкулезом.

Судьями в этих матчах были Петровский, Дышлис, Буш и др.

20 июня в профсоюзе металлистов были проведены соревнования по футболу между командами заводских кружков. В них приняли участие команды кабельного завода, заводов "Арсенал", "Большевик" и "Красный Пахарь", гвоздильного завода, Шевченковской дизель-моторной станции и др.

С 20 июля по 5 августа в Киеве проходили межпрофсоюзные соревнования по физической культуре с определением лучшей профсоюзной организации в области физического воспитания трудящихся. В программу соревнований были включены все виды спорта, в том числе и футбол.

1926

На Всесоюзной арене

С 1926 года физкультурные организации свою работу стали проводить согласно требованиям типового положения о профсоюзном кружке физической культуры. Поэтому в эти годы первичные кружки в профсоюзах создавались двумя путями: чаще - при клубах на правах секций, реже - на предприятиях.

В 1926 году набрал новую силу этап нападок на футбол со стороны партии и правительства. Началось это с того, что газета "Красный спорт" за 8 августа призвала устранить возросшие аппетиты футболистов, как, например, требования увеличения установленной нормы оплаты проезда до места соревнований, предоставления вместо общежития комнат в гостинице с ванной и питания с бутылкой пива, а также папирос. Кроме этого прокуратура инкриминировала футболу вовлечение молодежи в это вредное занятие (запрет до 18 лет участвовать в соревнованиях), членовредительство и нарушение общественного порядка (к дракам на поле нередко подключались зрители). Были даже судебные процессы... над членами сборной СССР, которые были привлечены... за избиение судей и... зрителей (!!!).

Главными "ненормальностями" адвокаты считали: "грубость игры, чрезмерный "патриотизм" кружков, переходящий в рекордсменство, игра в слишком раннем возрасте и т.д." Повсеместно наблюдалось стремление вычеркнуть футбол из списков советской физической культуры.

Однако, несмотря на все козни "ввиду того, что футбол являлся игрой коллективной, командной, игрой на свежем воздухе; игрой, воспитывающей товарищескую спайку, решимость, быстроту соображения, стремительность и ловкость, он был введен в Красной Армии приказом, как обязательная игра, необходимая бойцу, а отсюда и каждому гражданину, который каждую минуту должен быть готов с оружием в руках встать на защиту своих завоеваний".

Если в 1924-25 годы так называемые "самодеятельные" физкультурные организации перешли на типовое положение о клубном кружке, то уже с 1926 года они имели особое "Положение о профсоюзном кружке физической культуры".

30 марта 1926 года впервые был объявлен состав Центрального совета (ЦС) ПСО "Динамо", хотя самостоятельный аппарат ЦС (отдельно от Совета МПСО "Динамо") был создан только 15 июня 1939 года. Это и объясняет отсутствие в эти годы должного руководства местными ячейками общества "Динамо" из Центра. Тогда же, 30 марта 1926 года были приняты и цвета общества "Динамо" - бело-голубые, как символ чистых рук и светлой головы чекиста, в противовес красному армейскому цвету крови (до этого московские динамовцы играли в форме известного до революции московского клуба КФС: белые футболки и черные трусы. - **Примеч. автора**).

Вторая эмблема ПСО "Динамо"

На футболках динамовцев появилась прописная буква "Д", обрамленная синим ромбиком, ставшая новой официальной эмблемой этого общества, хотя первую эмблему никто не отменял.

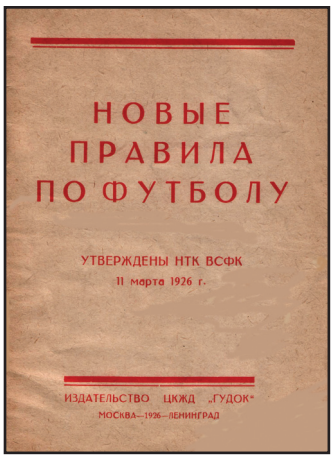

Новые правила, изданные в Москве в 1926 г.

26 апреля 1926 года были проведены выборы правления Харьковского (столичного) ПСО "Динамо", первого в УССР. С этой даты и берет свое официальное начало динамовская организация Украины. Хотя ее Устав и другие учредительные документы председатель ГПУ УССР В.А.Балицкий окончательно утвердил лишь в октябре 1926 года. И уже после этого, примеру столицы последовали динамовские организации других городов УССР, в том числе и Киева.

В этом году впервые был составлен и опубликован список лучших футболистов в СССР. Редакция газеты "Красный спорт" по результатам опроса своих читателей накануне предполагавшихся матчей сборной СССР с командами Швеции и Турции опубликовала 31 октября такой список. Киевские футболисты в нем отсутствовали

Кроме этого, громадное значение имело издание в Москве и Ленинграде в этом году "Новых правил по футболу", утвержденных НТК ВСФК 11 марта 1926 года. Это второе в советское время издание вышло поскромнее первого - тираж всего 5 000 экз. Объем его всего на 24 страницах. Издать его удалось у железнодорожников в издательстве "Гудок". Но эти новые, отработанные научно-технической комиссией, правила были раскуплены так стремительно, что тут же вдогонку в Харькове они были переизданы в серии "Библиотеки ВФК" уже посолиднее - на 45 страницах.



Новые правила, изданные в Харькове в 1926 г.

В Киевском Окружном Совете физической культуры и Киевском Окружном Совете профсоюзов

12 мая в Киеве в помещении клуба "Работпрос" (Советская пл., 2 - ныне Майдан Независимости) состоялась общегородская конференция представителей профсоюзных клубов и культкомиссий предприятий. На повестке дня стоял вопрос проведения работы по физкультуре в городе в летний период. С докладами выступили Правоверов и Пискун, но они

в своих выступлениях мало уделили внимания предстоящему сезону, а в основном сосредоточили внимание на охвате физкультурой "нездоровых" людей. Речь шла не об инвалидах, а о людях, никогда не занимающихся физкультурой, слабых здоровьем и имеющих физические недостатки. Также впервые был поставлен вопрос о вреде курения и алкоголя, об искоренении этих вредных привычек среди футболистов. Однако главное чем примечательна была эта конференция - это впервые поставленным вопросом об установлении тесной связи между Окружным Советом физической культуры (ОСФК, Окрсофиком) и Окружным Советом профсоюзов (ОСПС).

2 мая было объявлено Днем физкультуры. В программе этого праздника футбольных матчей не предусматривалось, так как проводить их было негде. Футбольное поле Красного стадиона представляло собой груды грязи с островками пробившейся травы. Поэтому на Красном стадионе была проведена только демонстрация физкультурников, которую принимала первомайская комиссия. Кстати, одним из руководителей фигурной маршировки и вольных движений спортсменов был Алоизий Францевич Коваржик, тот самый руководитель дореволюционного гимнастического общества "Сокол", преподаватель гимнастики в Киевской I-ой гимназии и в других учебных заведениях Киева. В смутное революционное время он не уехал из Киева и продолжал преподавать гимнастику в ряде клубов и школ города, вел общественную спортивную работу.

Май этого года остался в истории развития физкультуры города еще и тем, что впервые на территории СССР в Киеве был создан **Музей физкультуры** при Здравотделе Горисполкома. В этом музее был уникальный на то время экспонат - макет стадиона с фигурками спортсменов, в том числе и футболистов на поле. Этот музей был создан по инициативе научно-учебной секцией Окрсофика.

В июне в газете "Киевский пролетарий" был опубликован перечень 15 профсоюзов работающих в 1926 году в г. Киеве. Именно по нему можно судить о количестве профсоюзных футбольных клубов, которые уже были созданы на базе ранее существующих различных клубов и организаций или должны были еще создать свои команды. Поэтому этот список и приводится полностью (подчеркнуты союзы уже имеющие футбольные команды):

1. **Металлисты**
2. Химики
3. **Кожевенники**
4. Пищевкус
5. Швейники
6. **Печатники**
7. Деревоотделочники
8. **Строители**
9. Железнодорожники (**Желдор**)
10. **Нарсвязь**
11. **Местран**
12. Совторгслужащие (те же **Совработники**)
13. **Медсантруд**
14. **Работпрос**
15. **Рабкомхоз**

По неизвестным причинам в этот список не включили **Райкомвод**, Рабземлес, Нарпит и **сахарников**. Но это не удивительно, так как в те годы профсоюзы имели такой свойственный тому времени обычай постоянно объединяться и разъединяться - шел поиск наиболее эффективных путей работы.

Многие из перечисленных союзов имели уже в то время собственные эмблемы, которые находили свое место, прежде всего, на металлических значках этих профсоюзов. Именно в 1926 году первую свою официальную эмблему обрел и киевский "Желдор". Она была представлена на исключительно талантливо сделанном значке "Профсоюз работников железнодорожного транспорта СССР" (см. иллюстрацию на заглавной странице к этой главе).

В средине июля стало известно, что из-за введенного в стране режима сбережения средств, III Всеукраинская Спартакиада была перенесена на следующий год, а в 1926 году

было решено проводить только соревнования, которые не требовали больших затрат, то-есть по профессиональной линии.

В это время в Киеве по этой же причине были собраны судьи ОСПС, которые входили в Коллегию судей Окрсофика, и среди них было много судей и по футболу, а именно: Подольский, Чеховский, Пискун, Хавчин, Кожемякин, Краснобабенко, Ирок и др. Однако судьям не пришлось поработать в июле, так как стояла невыносимая жара и Высший Совет физической культуры УССР посоветовала всем местным Советам физкультуры отказаться от проведения соревнований и сделать перерыв.

А уже в сентябре Окрсофик принимает решение организовать **Комиссию по рассмотрению и решению случаев нарушения дисциплины в спортивных коллективах**. Создание такого органа было вызвано увеличением на спортплощадках случаев, которые не украшали спортсменов, и требовалось навести порядок в рядах физкультурников Киева. Итак, 1926 год стал годом рождения современной **дисциплинарной комиссии при Федерации футбола г. Киева, которой в сентябре этого года исполняется 80 лет.**

В конце октября Киев посетил член президиума ВСФК при ВУЦИКе В.А.Блях, возвращающийся из поездки в ряд европейских стран, где он знакомился с учебной, клубной и научно-исследовательской работой за границей по поручению исполкома Красного Спортинтерна. Он не исключил возможности проведения некоторых соревнований готовящейся Спартакиады Красного Спортинтерна (КСИ) в 1928 году в УССР, в том числе и в Киеве. Все будет зависеть от того, насколько быстро завершится реконструкция Красного стадиона. Денег на реконструкцию В.А.Блях не дал и даже не пообещал, видимо ВСФК в УССР ими не располагало, а у Москвы просить не смело. А вот к усилению работы по сбору 10-копеечных взносов в фонд Красного Спортинтерна В.А.Блях, конечно, призвал, так как без денег киевских любителей физкультуры и спорта КСИ, видимо, не мог существовать. Таким образом, помощи от мирового пролетариата ждать киевлянам не следовало, так как он сам был беспомощным.

Через несколько дней, 29 октября в Киеве во Дворце Труда состоялось заседание Президиума ОСПС. На нем обсуждалась Инструкция по перевыборам правлений клубов профсоюзов, но до обсуждения спортивной работы в этих клубах не дошло, так как у профсоюзов и кроме этого дел видимо было не в проворот.

Строительство (реконструкция) стадионов

Уже в начале года физкультурные клубы профсоюзов принялись за благоустройство своих спортивных площадок. Железнодорожники принялись расширять и улучшать свой стадион на Соломенке в железнодорожной колонии. Совработники на Печерске в своем летнем клубе в районе Липки заканчивали сооружать площадку для различных игр. Пищевкус строил новую летнюю площадку на бул. Шевченко, 56, а Рабкомхоз приводил в порядок свою площадку в клубе 1-го Мая.

Профсоюзы печатников и металлистов пристроились на многочисленных террасах Красного стадиона. К ним дружно присоединились юные пионеры и учащиеся трудовых школ. Окрсофик был заинтересован в распределении этих террас и между другими профсоюзами.

Киевским художественным институтом под наблюдением известного в то время архитектора профессора П.Ф.Алешина, был разработан детальный проект улучшения Красного стадиона. По этому проекту предлагалось построить, прежде всего, трибуны на 15 000 зрителей, а также Дворец физической культуры. Особенно следует обратить внимание читате-

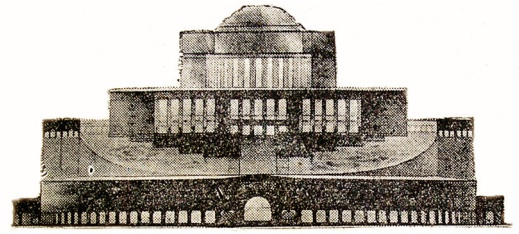

Проект Дворца физической культуры в Киеве, предложенный Киевским художественным институтом в 1926 г.

ля на грандиозный проект этого, как предлагалось, единственного в СССР спортивного сооружения, вместимость которого предполагалась на 40 000 зрителей. По заданию Окрсофика, горисполкома и ОСПС мастерская монументальных сооружений Художественного института разработала проект этого дворца. Идея проекта принадлежит дипломанту архитектурного факультета Л.С.Лемашу. Рядом с Красным стадионом планировалось построить так называемое "зимнее помещение" Дворца, в котором кроме различных залов для занятий физкультурой, в том числе и бассейнов, предполагалось разместить Институт физкультуры. Есть возможность предоставить читателям рисунок этого Дворца, чтобы сразу стало понятно, насколько власть большевиков умела обнародовать заранее неосуществимые прожекты, "пускать пыль в глаза". И это в то время, когда она даже не была способна установить несколько деревянных скамеек на Красном стадионе, на котором еще частенько паслись коровы, чтобы удобрить почву для никак не желающей расти травы.

В это время сам Красный стадион был закрыт на ремонт. Каждый день на нем работало около 150 человек. К 15 июня предполагалось закончить строительство мото-вело трека длиной 664 метра - самого обширного в СССР. К концу лета предполагалось завершить строительство и футбольного поля. Газеты писали, что планируется соорудить и скамейки для зрителей, правда уже на 5 000 мест. Тут же отмечалось, что *".., на полное окончание ремонтных работ в этом году надеяться не приходится, так как они проводятся в порядке общественных работ, Комхозу и другим организациям необходимо позаботится об окончании ремонта Красного стадиона в возможно более короткий срок: в будущем году..."* (газета "Киевский пролетарий" за 24.04.26 г.).

Однако вернемся к более прозаическим "свершениям". Одновременно 6 июня открылись летние спортивные площадки профсоюза совторгслужащих по ул. 25 октября, 23 и Дома работников просвещения (Работпроса) по ул. Короленко, 57. Обладатели этих "кусочков" ровной земли наконец-то смогли начать нормальные тренировки и записывать в свои члены желающих поиграть в футбол.

27 июня была открыта летняя площадка профсоюза "Местран". Был в этот день проведен здесь и футбольный матч "Местрана" (обозников - такое прозвище было у этой команды) и Московско-Киево-Воронежской железной дороги (МКВжд - так эта команда "шифровалась" прессой). Игра была очень вялой, но все же хозяева победили - 1:0.

Футбольная жизнь в Киеве



Значок с эмблемой профсоюза "Рабкомхоз"

В апреле первыми **спортивный кружок** образовали работники **трамвайного парка им. Домбаля**. Однако ни спортплощадки, ни даже мяча у них не было. Было, правда, при центральном их клубе искусственное озеро, образовавшееся в глиняном карьере, где копали глину для строительства. В карьере была, на удивление, чистая вода, и профсоюз Рабкомхоз обещал там устроить школу плаванья и гребли. Уже 25 апреля футбольная команда этого спорткружка на поле Рабкомхоза (площадка в саду "Шато-де-Флер") провела первый свой матч с довольно сильной **командой Нарсвязи** и свела его вничью - 3:3.

Кстати, сам профсоюз **Рабкомхоз** вновь, как и в 1921 году, повернулся лицом к футболу и создал свою футбольную команду, которая приняла даже участие в весеннем чемпионате Киева по классу "Б" в нескольких категориях.

21 мая в клубе профсоюза работников просвещения (**Работпрос**) состоялось общее собрание физкультурников этого профсоюза, на котором были подняты вопросы организационной работы по физкультуре и спорту, участия в различных соревнованиях, в том числе и в чемпионатах Киева по футболу.

В этом году в Киеве Дом Красной Армии был переименован в Дом Красной Армии и Флота. 28 июля был проведен футбольный матч сборной воинских частей Киевского военного округа (КВО) со сборной профсоюзных команд Киева. В этом матче сборная КВО одержала, кстати, победу - 3:0 (все три гола забил Товаровский). Таким образом, впервые в истории армейского киевского футбола состоялся официальный матч сборной Киевского гарнизона, не следует путать с Киевским военным округом*, который тогда не существовал. И есть все основания считать **28 июля 1926 года - днем рождения любимого всеми киевлянами спортивного клуба армии Киевского военного округа (СКА Киев)**, преобразованного с приобретением независимости Украины в Центральный спортивный клуб армии (ЦСКА), базирующийся в столице Украины - Киеве. Конечно, найдутся скептики, которые думают иначе, ведь в Харькове - столице УССР тех лет была своя армейская команда. Кроме того, ведь еще до этого собирали сборную Украинского военного округа (УВО), однако она базировалась в Харькове. Все ведь прекрасно понимают, что речь идет именно о киевской команде, а отрицать образование СКА Киев, представляющей на протяжении своей долгой истории во времена СССР именно Киевский гарнизон, а затем и Киевский военный округ, в день первого матча сборной этого гарнизона в 1926 году, вряд ли кто сможет.

Само образование в Киеве сборной КВО было встречено профсоюзными деятелями города (ОСПС) с явно выраженным неодобрением. И их, конечно, можно понять. Ведь сборная Киева по футболу определялась до сих пор только ОСПС или Окрсофиком и была представлена лучшими игроками профсоюзных клубов города. Но в городе играли и армейские команды и, как говорилось в предыдущем разделе, стали появляться команды даже ГПУ. Все знали, что в этих командах, пусть даже немного, но есть хорошие футболисты, возможно заслуживающие войти в состав сборной Киева. Однако чтобы их выявить, надо было их увидеть в игре с сильными соперниками. Матч 28 июля мог это продемонстрировать. При неблагополучном исходе этого матча для сборной профсоюзных команд пришлось бы согласиться с привлечением в сборную города армейских футболистов. Но тогда у ОСПС "уходила почва из-под ног" в части безраздельного руководства такой сборной, и неминуемо произошла бы передача власти другой городской структуре, например, тому же Окрсофику или Горисполкому.

Подтверждение изложенного:

Сборная Киева - сборная гарнизона

" Сегодня на Красном Стадионе состоится футбольный матч между сборной профсоюзов Киева - сборной воинских частей киевского гарнизона. Начало в 6 час. вечера"

(из газеты "Киевский пролетарий", г. Киев, за 28.07.1926 г.)

" ...Склад переможців збірної київської залоги такій: **Ягніс, Лі-Хай, Редько, Ломакін, Чернов, Ратін, Швецов, Чубуков, Товаровський, Кольцов і Шиманський**..."

(из газеты "Пролетарська правда", г. Киев, за 30.07.1926 г.)

* Киевский военный округ - образован в 1862 г. (в него входили Киевская, Полтавская, Подольская, Черниговская, Волынская, Харьковская и Курская губернии). 7 февраля 1919 г. приказом Наркомвоендела УССР этот округ был создан снова (в него вошли Киевская, Волынская и Черниговская губернии). В 1920 г. добавлены Подольская и Херсонская губернии, а в конце года Полтавская и Кременчугская. В апреле 1922 г. был ликвидирован в связи с образованием в июле Украинского военного округа. И только в 1935 году Украинский военный округ был поделен на Киевский (КВО) и Харьковский.

Кроме этого, как вы видите, за сборную КВО играли некоторые игроки профсоюзных команд: Яхнис, Редько, Ломакин, Чернов, Швецов, Товаровский. Если железнодорожников это как-то оправдывало, так как они проходили по военкомату как служащие железнодорожного батальона, то другим сложно было найти оправдание того, каким образом они числятся одновременно и в армии и в профсоюзе, например, тех же металлистов. Этот матч вскрывал и этот "нарыв" в физкультурной работе профсоюзов. А этого они допустить не могли и... практически игнорировали этот матч (подробнее об этом изложено в следующем подразделе).



Значок профсоюза кожевенников

В чемпионатах города по классам "А" и "Б" практически во всех категориях в 1926 году играли команды нового клуба **"Кожевенники"**, созданного на базе ликвидированного известного нам Клуба им. Октябрьской Революции (КОР), футбольные команды которого в прессе чаще именовали Куреневским спортклубом. И официальную эмблему этот клуб заимел как эмблему одноименного профсоюза.



Значок профсоюза печатников

В этом году в чемпионате Киева по классу "Б" играли команды и профсоюза **"Печатники"**. Этот новый клуб работников печатной промышленности заслуживает особого уважения, так как он был создан фактически "на голом месте" и в его составе не было "скрытых профессионалов", играющих за тот клуб, где зарплата им, как игрокам, повыше. И зачастую такие футболисты не брезговали поиграть заодно и за другие клубы, а также в командах силовых структур - Красной Армии и ГПУ. Конечно, не нам судить этих спортсменов. Каждый зарабатывал на хлеб тем, на что был способен. Прокормить семью и родителей в те годы было очень непросто. И не вина этих тружеников и мастеров футбола, что власть в стране отрицала профессионализм в спорте. И фактически заставляла футболистов (именно футболистов, а не физкультурников) идти на обман, подлог записей в трудовых книжках и не очень приятную для них информацию о том, что они якобы пекари, сапожники или работники прилавка, а об этих профессиях они имели самое далекое представление.

В августе в прессе сообщалось о создании в Киеве футбольной **команды грузчиков** на железнодорожной **станции Киев-1 товарный**.



Значок профсоюза совторгслужащих

Несколько позже из-за проведенного укрупнения профсоюзов киевские "Совработники" официально изменили свое название на **"Совторгслужащих"**, хотя старое их имя еще в течение нескольких лет употреблялось в печатных изданиях. В те времена в этом все прекрасно разбирались и понимали "кто есть кто". В наше время читателя зачастую ставит в затруднение двойственное наименование команды, им сложно разобраться, если употребляются и одно и другое наименование профсоюза. Кстати, "Совработников" или тех же "Совторгслужащих" в народе чаще все же называли "работниками конторки и прилавка".

А в ночь с 24 на 25 октября беда постигла киевский "Райкомвод". На Труханове острове по неизвестным причинам возник пожар. Загорелось здание рабочего клуба водников. На лодках на остров срочно перебросили городские пожарные команды. "Проснулись" и местные добровольцы Трухановского вольно-пожарного общества. Только к 4-м часам ночи пожар удалось локализовать, но клуб водников сгорел, естественно, дотла.

Уже в декабре профсоюз металлистов в Святошино открыл **клуб им. 1 Мая**, в котором стал работать и спорткружок, в который кроме рабочих зачастили и их дети. Среди желающих заниматься физкультурой и спортом отбоя не было.

Матчи сборной Киева

В средине июня стало известно, что в Киев приглашена на матчи с лучшими киевскими командами сборная Ленинграда. А в конце июня газеты сообщили, что приезд ленинградцев планируется на начало июля и эта сильнейшая в СССР сборная в Киеве проведет матч со сборной Киева. Но 10 июля уже было ясно, что сборная Ленинграда выезжает в Швецию и Чехословакию и в Киев приехать не сможет.

Однако к этому матчу киевские футболисты серьезно готовились. Были сформированы две сборные города. В состав **первой сборной** вошли 9 представителей лучшей команды города - "Желдора":

		Ямковой (СК "Желдор")		
	Жданов ("Местран")		**Весеньев** ("Желдор")	
Тищенко ("Работпрос")		**Курбатов** ("Желдор")		**Долгов** ("Желдор")
Швецов ("Желдор")	**Костин** ("Желдор")	**Товаровский** ("Желдор")	**Бойко** ("Желдор")	**Ковтуненко** ("Желдор")

А вот как выглядела **вторая сборная Киева** в средине 1926 года:

		Халатников ("Райкомвод")		
	Редько ("Металлисты")		**Скузин** ("Райкомвод")	
Фенцель ("Желдор")		**Чернов** ("Металлисты")		**Юкельзон** ("Райкомвод")
Евстафьев ("Металлисты")	**Литвиненко** ("Металлисты")	**Пискун** ("Металлисты")	**Мурашкевич** ("Райкомвод")	**Савицкий** ("Райкомвод")

11 июля планировался матч между этими двумя сборными, но все изменил неожиданный приезд в Киев одной из подмосковных команд "Красное Орехово" из Орехово-Зуево (150 км от Москвы) - многократного чемпиона Москвы, представляющей завод "Пролетарская Диктатура".

В составе команды Орехово-Зуево был игрок сборной СССР Алексей Шапошников. 11 июля с этой командой встретилась вторая сборная Киева. Матч москвичи выиграли со счетом 4:1 (3:0). У киевлян гол престижа забил с пенальти Бойко. Киевская команда была явно несыгранной и, кроме вратаря Халатникова и полузащитника Редько, в ней и выделить кого-то нельзя было. В составе второй сборной Киева в этом матче играли: Халатников - Брешкевич, Скузин - Тищенко, Чубаков, Редько - Ковтуненко, Мурашов, Бойко, Галета, Егоров. В этом матче отлично судил киевский арбитр Лифшиц.

На следующий день 12 июля с орехово-зуевской командой встретилась первая сборная Киева, составленная полностью из игроков "Желдора", поэтому зачастую этот матч не относят к товарищеским матчам сборной Киева. Состав первой сборной Киева: **Ямковой - Брешкевич, Весеньев - Долгов, Курбатов, Фенцель - Ковтуненко, Бойко, Товаровский, Костин (Правоверов** - 15 мин.), **Швецов**. Матч закончился уверенной победой киевлян со счетом 5:1. Таким образом, был развеян миф о том, что класс игры киевских футболистов намного ниже класса игры футболистов Ленинграда, Москвы и даже Харькова.

Уже 28 июля сборная профсоюзных команд Киева встретилась в матче с впервые сформированной сборной воинских частей Киевского военного округа (КВО). Это был удиви-

тельный матч, так как ОСПС было, казалось бы, предпринято все, чтобы этот матч не состоялся. А когда, все-таки, победа была зафиксирована за армейскими футболистами (3:0), то профсоюзные деятели оправдывали это тем, что играла не сборная профсоюзов Киева, а черт знает кто.

Подтверждение изложенного:

Як не треба влаштовувати матчі

" 28-го липня на Червоному Стадіоні секція ігр ОПБ призначила матч профспілкової збірної м.Києва - збірної залоги на 18 год.

За півгодини до початку, збірна залоги була в цілковитому складі готова до матчу. О 18 год. 12 хв. на площадку прибуло тільки 2 гравці призначеної профспілкової збірної (Жданов і Егоров). Потім, не поспішаючися, з'явилися Піскун, Юкельзон, а Бойко прийшов не маючи буту. О 18 год. 35 хв. представники секції ОПБ почали скликати з публіки, хто бажає, й, кінець-кінцем, тільки о 18 год. 45 хв. почався матч, до того ж свистка завстадіону судді не знайшов, а замість м'яча дав яйцеподібне "барахло".

Тільки дякуючи одному з спортсменів знайшовся свисток. І все-ж матч через пізній час довелося грати дуже поспішаючися, всього по 35 хв. "хавтайм". Змагання пройшло дуже блідо й нецікаво, бо сильна збірна залоги з виразною перевагою виграла з рахунком 3:0.

Таке неуважне ставлення до військової команди треба відзначити і культвідділові ОПБ звернути увагу на таку кепську спортивну дисципліну поміж футболістами...

...Виділялися грою : Лі-Хай, Чернов та Товаровський (забив три голи).

Манін."

(из газеты "Пролетарська правда", г. Киев, за 30.07.1926 г.)

Первенство УССР на уровне сборных городов в этом году не проводилось уже по известной изложенной выше причине.

А в средине августа Киевский ОСПС снова пригласил в Киев на 4-5 сентября сборную Ленинграда, с которой была уже договоренность о проведении двух матчей в Киеве с первой и второй сборными Киева. Еще до того, как ленинградцы в очередной раз проигнорировали и это приглашение, культотдел ОСПС утвердил заранее составы сборных Киева, которые отличались от утвержденных в июле. Приведем эти новые составы:

Первая сборная Киева:

Халатников

Редько **Весеньев**

Юкельзон **Курбатов** **Долгов**

Швецов **Рейнгольд** **Товаровский** **Бойко** **Савицкий**

Вторая сборная Киева:

Ямковой

Жданов **Бахарев**

Фенцель **Чубуков** **Пирокети**

Евстафьев **Филенко** **Кукуевицкий** **Галета** **Ковтуненко**

Были определены и запасные игроки: **Федоров, Брешкевич, Тищенко, Чернов, Каганенко.**

Планировали провести и тренировочный матч 16 августа между первой и второй сборными, но так как уже стало известно, что ленинградцы не приедут, то матч не проводили.

И, наконец, уже в конце ноября на Красном стадионе были проведены традиционные товарищеские матчи между победителями осеннего чемпионата Киева в разных категориях и сборными остальных клубов. 24 ноября чемпион Киева среди первых команд - "Желдор" встретился с первой сборной Киева и опять же традиционно проиграл этой сборной со счетом 0:2. Матч между победителем чемпионата Киева среди вторых команд - "Райкомводом" и сборной вторых команд Киева закончился со счетом 2:0 в пользу водников. Состоялись матчи и между победителями среди третьих и четвертых команд - в обеих категориях тем же "Желдором" и сборными этих категорий.

Чемпионаты Киева 1926 года

16 мая в Киеве состоялись первые матчи розыгрыша весеннего первенства футбольных команд профсоюзов, организованного Бюро физкультуры ОСПС. В этот день на Красном стадионе состоялись матчи 4-х, 3-х, 2-х и 1-х команд "Райкомвода" и "Работпроса". 3-и и 1-е команды сыграли вничью, во встрече 4-х команд победа была на стороне "Работпроса" - 1:0, а во встрече 2-х команд - "Райкомвода" - 6:0. Организацией проведения весеннего первенства занималась специальная комиссия ОСПС, в состав которой вошли: Пискун, Ямковой и Подольский.

Матчи проводились на Красном стадионе, Куреневском стадионе, на стадионе завода "Арсенал", на стадионе металлистов (на Петровке - так среди жителей Киева назывался Петровский район - ранее и ныне Подольский) и на железнодорожном стадионе (на Раковке - так среди жителей Киева назывался Раковский район - ранее Соломенка, затем Железнодорожный, Соломенский район).

Вообще по классу "А" в весеннем чемпионате Киева приняли участие команды семи клубов в 4-х категориях: **"Желдор", "Райкомвод", "Работпрос", "Металлисты", "Кожевенники", "Местран"** и **"Совработники".**

По классу "Б" команд было даже больше - 10: **"Желдор", "Печатники", "Строители", МКВ ж.д., "Нарсвязь", "Работпрос", "Рабкомхоз", "Металлисты", "Райкомвод"** и **"Местран"**. Соревнования по классу "Б" начались значительно позже - 18 июля.

К сожалению, печатные издания того времени не имели такой привычки, как публикация результатов футбольных соревнований - финальных таблиц и т.п. Никого не интересовал в то время вопрос - кто какое место занял в чемпионате, с каким количеством очков, разницей (или соотношением) забитых и пропущенных голов. Хорошо, если где-то упомянуто о том, кто стал чемпионом, но зачастую и этого не найти. Протоколы матчей в те годы не составлялись, а итоги соревнований все же в соответствующих органах, отвечающих за проведение этих соревнований, видимо, все-таки подсчитывались. Однако в архивах их найти практически невозможно. Опять же, читая между строк в газетах, можно сделать вывод, что победителем весеннего первенства Киева в этом году стала снова первая команда **"Желдора"**.

Осенний чемпионат Киева среди команд класса "А" начался 14 августа, и в нем приняли участие те же 7 клубов, что и весной. А вот по классу "Б" назвать всех участников сложно. Хотя известно, что розыгрыш начался 5 сентября.

К счастью известен чемпион и второй призер осеннего чемпионата Киева среди первых команд клубов. Они определились только после проведения решающего матча, состоявше-

гося 17 октября. В этом матче встретились "Желдор" и "Райкомвод". Победил снова, в очередной раз **"Желдор"** с внушительным счетом 5:1(0:0). По два гола у железнодорожников забили Бардадым и Бойко, еще один - Ковтуненко. Фотография первой команды "Желдора" этого сезона приведена на заглавной странице к этой главе. А **"Райкомвод"** по результатам всех матчей в чемпионате занял второе место.

Подтверждение изложенного:

Футбольний матч. Залізничники - райкомвод

"На останній фінальний матч кращої київської команди - залізничників з райкомводом прийшло подивитися кілька тисяч глядачів. Гучними оплесками зустріла аудиторія команду залізничників, що струнко вибігла на поле й швидко на ньому розмістилася. Навіть цей другорядний момент змагання було виконано за певною системою й це справило гарне враження.

Перші хвилини боротьби позначилися сильною атакою райкомводівців. Команда останніх у першому хавтаймі довела, що вона є партнер, цілком достійний залізничників. Навіть більше. Ініціатива більшу частину першого хавтайму була у райкомводівців. Останні дружною, гарною грою аж 4 рази створювали такі небезпечні моменти для залізничників, що їх зміг ліквідувати тільки ... голкіпер Ямковой.

Гру останнього треба відзначити особливо. Кинутись головою під ноги аж трьом супротивникам, вирвати в них м'яча й забити його аж ген-ген на середину, або взяти м'яча руками з під ніг ворога, що скажено дме до воріт, це для нього звичайна річ. І не дарма аудиторія за такі, дуже небезпечні прийоми, нагородила його щирими оплесками. Не перебільшуючи, й ми відзначимо, що команда залізничників у першому хавтаймі не мала жодного голу, завдяки надзвичайній спритності свого голкіпера.

Але й інші т.п. з команди залізничників грали майже бездоганно, а де хто й гарно.

Закінчився перший хавтайм (0:0), почався другий. Райкомводівці знову атакують. Але ось несподіванка. Прорив з правого боку. Швидкий Шведов чистенько подає м'яча Бардадиму, а той б'є його просто до воріт. М'яч у руках голкіпера, цей падає, не втримує м'яча, який тихенько котиться до голу. Цей нещасливий випадок справляє гнітюче враження на голкіпера, який починає хвилюватися, а за ним і команда. Наслідки - ще два штрафні голи (забив Бойко). Далі вже - ініціатива цілком у залізничників. Раз- у-раз то Шевцов веде м'яча з правого боку й подає його до центру, то Ковтуненко з лівого боку, наче блискавка, вихватить м'яча й жене його просто в гол. Затрачена ініціатива не марно. Ще один гол забиває Бардадим і другий - Ковтуненко - лівий край.

Райкомводівцям ж пощастило забити лише один гол з десятки (11-метровый штрафной удар - пенальти, так упорно в Киеве в те годи называли 10-метровым ударом или еще проще - десяткой - **Примеч. автора**). Останні підсумки цього матчу 5:1 на користь залізничників.

Гр. Ст-енко"

(из газеты "Пролетарська правда", г. Киев, за 20.10.1926 г.)

Известны и победители в других категориях по классу "А": среди вторых команд - **"Райкомвод"** (провела все матчи без единого поражения), среди третьих и четвертых - снова **"Желдор"**.



Одна из лучших киевских команд 1926 г. - "Райкомвод" - второй призер чемпионата Киева

Киевские команды в междугородних матчах

Первый междугородний матч состоялся в Киеве в 1926 году 13 июня. В Киев приехала знаменитая одесская команда "Местран" - чемпионы Одессы в весеннем розыгрыше этого года, в составе которой 6 игроков входили в состав сборной Одессы. Первый свой матч одесситы провели на Красном стадионе со своими одноклубниками по профсоюзу местного транспорта. Известен состав киевского "Местрана" на этот матч: Загорный - Жданов, Панченко - Губаков, Чернов, Тиц - Каганенко, Кольцов, Панасеров, Литвиненко, Харжевский. В запасе были Григоров, Чудаков, Ревуцкий, Евстратов и Костюк. Матч прошел с преимуществом одесситов и закончился их победой со счетом 3:0. Киевляне играли грубо, а судья Дышлис отсудил матч отвратительно. Поле было мокрое, накрапывал дождь и матч оставил в памяти любителей футбола неважное впечатление. Известен состав одесского "Местрана" 1926 г (чемпиона Одессы): В.Садовский, Г.Лазуткин, И.Клименко, А.Коген, Д.Каждан, И.Типикин, С.Осипенко, Г.Бланк, М.Малхасов, Т.Коваль, Г.Константинопольский, Н.Кравченко и Л.Коген.

Интересно описание этого матча в одной из киевских газет:

Подтверждение изложенного:

Матч футболістів Одеса - Київ Місцтран

"...Одесити відразу заволоділи ініціативою. Лише зрідка... вони дозволяли м'ячеві гуляти на їхньому полі. Головне-ж, жорстока боротьба точилася на полі киян.

Футбольний м'яч з черевика червоного бека неодмінно падав на голову червоного-ж хавбека, звідси, наче зачарований, він прямував на пузо червоного форварда й, цілком ігноруючи безсистемну метушню синіх форвардів, спокійними, впевненими кроками проступав уперед аж поки... не натикався на синього бека... До перерви киянам такі було забито один гол.

Коли після перерви на поле знову вийшли червоні й заморені сині, вже було мало надії на те, щоб сині взяли реванш... Одесити забили ще два голи.

Остаточні наслідки змагання: Одеса місцтран - 3, Київ місцтран - 0. Гр. С."

(из газеты "Пролетарська правда", г. Киев, за 18.06.1926 г.)

Однако на следующий день погода исправилась, поле просохло, и зрители компенсировали свою неудовлетворенность в полной мере, тем более, что с одесситами вышли играть их любимцы - команда киевского "Желдора". Даже, несмотря на преимущество одесситов и в этом матче, железнодорожники оправдали надежды киевлян и выиграли этот матч - 2:1 (1:1). "Желдор" играл в этом матче в следующем составе: Ямковой - Брешкевич, Весеньев - Фенцель, Курбатов, Ковтуненко - Костин, Правоверов, Товаровский, Бойко, Швецов. Великолепно сыграл вратарь Ямковой, а судья Свиточ продемонстрировал исключительное судейство матча такого ранга. Первый гол у киевлян забил Бойко, второй - Правоверов.

19 июня в Киев приехала харьковская команда "Металлистов" в составе: Сорокин - Кладько, Моргунов - Свидло, Белобров, Ситцевой, Аудринг, Зубков, Семенов, Лазарев, Шептун и запасных: Пряхин, Мурмилов и Лесной (все числились рабочими-металлистами харьковских заводов ВЭК, "Серп и Молот" и паровозостроительного завода). 20 июня харьковские металлисты на Красном стадионе встретились со сборной киевских металлистов, а 21 июня - с киевским "Райкомводом".

В июне киевский "Местран" выезжал в Гомель по приглашению белорусских спортсменов и провел там 18 и 19 июля два матча с местными командами профсоюзов.

Киевский "Райкомвод" планировал ехать в Таганрог и Ростов-на-Дону, но застрял на Донбассе в поселке Краматорское, где 3 июля проиграл сборной металлургического завода КГМЗ - 2:4, а 4 июля был разгромлен сборной Краматорского - 0:5. "Райкомвод" играл в следующем составе: Халатников - Ахламов, Скузин - Юкельзон, Преснов, Пигулевский-2 - Филоненко, Иллис, Савицкий, Галета, Козловский. С командой находился и представитель профсоюза - С.И.Хавчин. Уезжая, водники пригласили эту незаурядную команду в Киев на матч-реванш.

В начале июля выезжал на междугородние матчи и киевский "Желдор". Он посетил Одессу, где провел два матча: в матче 4 июля с "Январцами" он проиграл - 0:2, а на следующий день у "Местрана" он, как и в Киеве, выиграл с тем же счетом - 2:1.

Ко всему, "Январцы" были приглашены в Киев, и обещали приехать в средине июля. И они свое обещание выполнили, приехав 18 июля. В первом матче они должны были встретиться, естественно, с теми, кто их приглашал, то-есть с "Желдором". Но, как оказалось, железнодорожники отказались первыми встретиться с одесситами, мотивируя это тем, что они задействованы на открытии водной станции железнодорожников. На самом же деле на матче они присутствовали, как зрители, в полном составе и даже со спортивной амуницией.

Пришлось собирать что-то подобное сборной клубов Киева, а так как это не было оговорено заранее, то в эту сборную включали даже игроков из команд третьей категории. Естественно, такая абсолютно несыгранная команда проиграла со счетом 0:5 и, скорее всего, одесситы даже пожалели ее и не довели счет до слишком значительного.

На второй день "Январцев" принял все же "Желдор" и на Красном стадионе железнодорожникам в матче-реванше удалось одержать победу над одной из лучших команд Одессы - 2:1.

Несмотря на эту победу, бюро физкультуры ОСПС на своем заседании резко поставило вопрос о *"дезорганизаторской работе "Желдора", вносимой в физкультурную работу профсоюзов"*, абсолютно забыв, что неделей раньше они сами точно так же по-свински поступили со сборной КВО. Железнодорожникам в вину было поставлено и то, что они, несмотря на запрещение культотдела ОСПС, самовольно выезжали на матчи в Орехово-Зуево. Может этот вопрос и не ставился бы, если бы "Желдор" не проиграл там с позорнейшим счетом - 0:9.

Решение бюро было настолько серьезно, что удивило многих любителей футбола - *"...лишить команду киевского Желдора права на матчи с иногородними командами, а также лишить права выезда Желдора в другие города. Постановлено также отозвать из бюро физкультуры ОСПС и секции игр представителей Желдора с заменой их другими представителями из союза железнодорожников"* (газета "Киевский пролетарий" за 3.08.1926 г.).

В конце июля в Киев приехали футболисты из Донбасса - команда станции Краматорская. Удивительно, но почему-то в составе этой команды оказались игроки сборной Харькова, Екатеринослава и даже Николаева (скорей всего зарплату они получали, работая "в шахте", очень даже неплохую). Естественно, 31 июля эта "чудо-команда" разгромила киевских "Металлистов" - 8:0, а на следующий день выиграла и у "Райкомвода" - 2:0. Этого допустить ОСПС не могло и предложило краматорцам провести третий матч... с "Желдором", вопреки недавно принятому самими же постановлению. Обиженные железнодорожники вышли на этот матч без малейшего желания к борьбе за честь города и начисто проиграли его - 0:5, показав, что с ними все же следует считаться.

В эти же дни Киев посетила скромная команда Госкожзавода им. Ильича из города Бердичева. Об этой команде в футбольной среде заговорили после выигранного ею матча у сборной Житомира и ничейного результата с очень сильной и известной командой одесского "Кожтреста". Первый матч бердичевские футболисты провели 31 июля с технически более слабой киевской командой "Кожевенники", и разгромили ее - 7:0. А 1 августа они играли с равноценной им командой киевского "Местрана" и выиграли у него со счетом 1:0 (хотя гол был забит с пенальти). О чем это говорит: об усилении периферийных команд или о слабости киевских "середнячков"? Сложно ответить на этот вопрос, но факт есть факт.

Как было указано выше, в Киев в августе приезжала подмосковная команда "Красное Орехово" Орехово-Зуево. Один из матчей, 5 августа они провели с киевским "Желдором", у которого недавно выиграли у себя дома с разгромным счетом - 9:0. Любимцы киевлян на этот матч-реванш вышли, понимая, что от результата его зависит многое в их дальнейшей судьбе на киевской арене, что "дамоклов меч" уже занесен над ними и руководство ОСПС им не простит, если они проиграют. Именно это и послужило тому, что отлично сыгранная и хорошо подобранная по составу команда, желая любой ценой победить, очертя голову бросилась в атаку, излишне нервничала и спешила, а это все привело ее к поражению от рационально игравшей опытной команды из Подмосковья - 1:4. 7 августа орехово-зуевцы встретились с "Райкомводом" и, кто бы мог подумать, "Райкомвод" выиграл в этом матче, хотя и со скромным счетом - 1:0 (0:0), но в упорнейшей борьбе. Очень хочется привести самую малость статьи из одной киевской газеты, чтобы читатель ощутил то, что происходило на поле, когда киевляне забили гол (Кукуевицкий - в начале 2-го тайма). Два пенальти пробивали москвичи и оба неудачно.

Подтверждение изложенного:

Два футбольні матчі Москва - Київ

"...На початку другого хавтайму кияни з центру - Кукуєвицький - забивають перший гол Москві. Роз'яррені москвичі вживаючи всіх дозволених і навіть недозволених (штовхання) технічних прийомів, підвоюють атаку і Київ двічі у великій небезпеці; раз голкіпера, що вибіг назустріч м'ячеві, збито з ніг і ворота без захисту, а м'яч... на віддалі п'яти кроків од воріт. Чоловік з п'ять москвичів пускають м'яч по-між ніг, силкуючись забить гола. Надійшла оборона, небезпеку зліквідовано. Другий раз Київу десятиметрівку, на щастя підвезло... Гола не було.

Останні хвилини хавтайму минули й розквитатися - Москві не вдалося: матч закінчився наслідком 1:0 на користь Київа.

Команда Райкомвод вразила всіх своєю дружною грою, єдністю, особливо ж успішно була відповідальна гра беків.

На київському обрії з'явилася ще одна гарна футбольна команда.

Гр. Старов."

(из газеты "Пролетарська правда", г. Киев, за 8.08.1926 г.)

И уже в октябре в Киев приехала одна из лучших в УССР сборная команда Николаева, которая 23 октября провела первый свой матч с киевским "Райкомводом" и заслуженно переиграла отдающих игре все свои силы водников со счетом 4:1. А вот на следующий день в матче этой сборной с киевским "Желдором" была зафиксирована ничья 1:1, при этом следует отметить, что киевляне отыгрались только во втором тайме. Известен состав сборной Николаева: Аниканов, Козырский, Печеный, Сердюк, Г.Полегенький, П.Деркаченко, Кондратенко, Булгаков, Козлов, Гичкин, Смирнов, Грушин и Ферузо.

Именно эти матчи и расставили все точки над "i" в украинском футболе средины 20-х годов. Киевляне практически были равны по силам с николаевцами, но уступали одесситам и, безусловно, харьковчанам.

И совсем неожиданным для киевлян был приезд команды железнодорожников Курска, которая 24 октября встретилась с киевской командой "Совработники", вернее с командой "Совторгслужащих", так как этот профсоюз сменил свое название во время очередного укрупнения. Киевляне, как оказалось, были более зрелыми в футболе и без труда крупно победили - 6:0.

Другие городские соревнования и турниры

Когда 16 мая в Киеве на Красном стадионе состоялись первые матчи розыгрыша весеннего первенства футбольных команд профсоюзов, то в этот же день на этом стадионе проходил и финальный матч воинских частей на первенство Киевского гарнизона. Встречались команды известного нам уже 4-го железнодорожного батальона и 6-го радио-батальона. Выиграли железнодорожники - 2:0, а иначе и не могло быть, так как эта команда была как бы дочерней командой киевского "Желдора" (сейчас принято называть это "фарм-клубом"). Многие игроки "Желдора" не "брезговали" поиграть за команду батальона, к которой имели непосредственное отношение, так как по военкомату находились в запасе железнодорожных войск. Некоторые, наоборот, именно несли военную службу в этом батальоне, и, конечно, им никто не запрещал играть за профсоюзную команду "Желдор".

25 июля вся спортивная общественность в СССР отмечала 5-летие создания Красного Спортинтерна. В Киеве намечался грандиозный спортивный праздник под лозунгом "Крепите связь со спортивными организациями Запада". Довольно смелый лозунг для тех времен. Видимо пропустили в нем слово "рабочими". Возможно, кто-то и пострадал за эту оплошность. Правда, это ведь еще не 1937 год был и, наверное, никого за это не расстреляли, как "врага народа". На всех без исключения спортплощадках, в клубах и парках планировали провести массовые спортивные гуляния и показательные выступления физкультурников. На Красном стадионе должен был состояться футбольный матч. Весь сбор от этих мероприятий было решено передать в фонд поездки спортивных команд СССР за границу на соревнования с рабочими спортивными клубами. Однако в субботу 24 апреля было получено распоряжение ВСФК - празднование перенести на 15 августа. Кстати, заведовал Красным стадионом Чеховский.

Окрсофик подошел к проблеме празднования, как всегда, очень "серьезно". Сразу же было принято решение праздновать не один день, а целый месяц - с 15 августа до 15 сентября. Оставалось только принять решение за этот месяц построить новый лучший в мире стадион или Дворец спорта-небоскреб и тогда было бы все в духе того времени. Но, видимо члены Окрсофика поумнели за эти несколько лет и уже не предлагали неосуществимые проекты. В Киеве начали празднование такого "светлого" юбилея сразу 15 августа. В программе: первое - доклад о юбилее, второе - футбольный матч "Райкомвод" - "Совработники".

Просто, скромно, но вполне осуществимо. Денег вкладывать не нужно. Наоборот, зрители купят билеты, и можно будет послать какую-то копейку в столицу Советского Союза, чтобы вождям пролетариата было, за что послать лучших во всем мире спортсменов за границу обыгрывать простых рабочих стран империализма по 20:0. Тогда все узнают, как в СССР любят физическую культуру.

Такие же торжества запланировали и к международному юношескому дню 1 сентября. Здесь программа была пообширней. Добавили вольные упражнения, игры юных пионеров, живую физкультурную газету, соревнования по легкой атлетике, гандболу, баскетболу и, конечно, по футболу. Все это было осуществлено 29 августа на Красном стадионе, где даже скамейки для зрителей так и не поставили. Истинные любители зрелищ и, особенно, футбола могли и постоять. После столь насыщенной программы - традиционный даже в те времена фейерверк. Особенно впечатляющим был футбольный матч между "Желдором" и "Работпросом", который пришлось в средине второго тайма прекратить из-за полнейшего беспорядка на стадионе. Во время матча прибывшая на велосипедах часть зрителей преспокойно ездили по полю, а другая часть зрителей преспокойно скопилась у ворот и пыталась научить футболистов играть в футбол, не только советами, но и демонстрацией как бить по мячу и как его передавать своим, а не противнику. Правда, все это происходило уже тогда, когда счет был 5:0 в пользу железнодорожников и интерес к игре абсолютно у всех пропал.

А уже 9 октября на киевском "чудо-стадионе" начались соревнования ячеек физкультуры 15 ВУЗов Киева, в том числе и по футболу. Организатором этих соревнований было Бюро Пролетстуда. Прошлогодний чемпион студенчества по футболу - Киевский институт народного хозяйства (КИНГ - аббревиатура с украинского) в первом же матче проиграл команде Механического техникума - 1:6 и из дальнейшей борьбы выбыл.

13 сентября команда Торгово-промышленного техникума выиграла 4:1 у Кооперативного института, а на следующий день КПИ победил Мединститут - 3:1.

Во время празднования очередной годовщины Октябрьской революции 7 ноября все спорткружки проводили на своих площадках футбольные товарищеские и показательные матчи.

И, наконец, 28 ноября на Красном стадионе состоялось еще несколько благотворительных матчей. Шел дождь, зрителей было мало, а весь сбор в сумме 60 рублей пошел в помощь семьям английских шахтеров. Жаль, что не помогали голодающему племени "мумбу-юмбу" в Африке. Воистину, цинизм этой помощи смогли бы, конечно, оценить подающие ее, если бы они знали, что зарплата одного английского шахтера превышала собранную ими сумму помощи всем шахтерам.

Центральным матчем в этот день была встреча железнодорожников с водниками, которая прошла в очень интересной борьбе и закончилась со счетом 1:1 (1:0), реально показав, что единоличному многолетнему лидерству "Желдора" приходит неминуемый закономерный конец.



ФУТБОЛ В КИЕВЕ
в период становления советского футбола (1927 - 1935 гг.)



"Динамо" Киев - первое фото 1928 г.

В составе Украинской Социалистической Советской Республики (УССР) - 1921-1937 гг. Союза Советских Социалистических Республик (СССР)









1927

На Всесоюзной и Всеукраинской аренах

В апреле 1927 года в Харькове ВСФКУ принял решение о проведении в августе этого года очередной Всеукраинской спартакиады и в ее рамках первенства УССР по футболу.

28-30 апреля там же в Харькове проходило Всеукраинское совещание физкультурных работников. От Киева на совещании присутствовала группа представителей Окрсофика во главе с ответственным секретарем Золотаревым.

В дни финального футбольного турнира в рамках IV Всеукраинской Спартакиады в Харькове по инициативе харьковских арбитров была избрана Украинская коллегия судей по футболу, председателем которой стал С.Д.Романенко. Харьковская футбольно-хоккейная коллегия судей вызвала на социалистическое соревнование (в те годы иначе никак нельзя было работать) ряд коллегий других городов СССР, в том числе и Киевскую коллегию судей. Ход соревнования ежегодно скрупулезно проверялся.

В декабре этого года Шулявский р-н Киева был переименован в Октябрьский р-н.

В Киевском Окружном Совете профсоюзов

В начале марта Секция игр Бюро физкультуры ОСПС приняло решение об уделении значительно большего внимания максимальному приближению рабочих предприятий Киева к массовым соревнованиям по футболу. Предлагалось провести внутрипрофсоюзные соревнования между отдельными командами предприятий, заводов и фабрик, а победителям этих соревнований предоставить право участия в межпрофсоюзном первенстве, включив их игроков в сборные команды профсоюзов.

В связи с этим в апреле физкультурные кружки профсоюзов были реорганизованы, и большая их часть была прикреплена к предприятиям. Так, например, профсоюз металлистов свои 4 клубных кружка трансформировал в 15 кружков по предприятиям. Этому же последовал дорпрофсож Юго-Западной железной дороги.

В это же время на повестку дня был вынесен вопрос приобретения спортинвентаря, в частности футбольных мячей и спортивной одежды. Из-за недостаточности средств в ОСПС было решено, что спортодежду физкультурники будут приобретать за свой счет с предоставлением им широкого кредитования на это мероприятие.

В начале апреля ОСПС и Окрсофик организовали курсы по подготовке судей по спортивным играм и занятия на этих курсах проводились во Дворце труда. А в конце июня Коллегия судей при Окрсофике произвела перерегистрацию своих членов, которая была завершена 10 июля.

В этом году предполагалось тренировки и соревнования проводить на 23 спортивных площадках, приспособленных и для проведения футбольных матчей.

В мае был решен Окрсофиком вопрос о едином "билете физкультурника". Этот билет содержал кроме общих сведений (фамилия, возраст и т.п.), данные о здоровье, достижениях и участии в общественной работе, а также о дисциплинарных взысканиях. Билеты выдавались всем членам кружков сроком на 3 года после трехмесячного испытательного срока

по постановлению общего собрания членов кружка. Это нововведение, безусловно, было существенным шагом в деле наведения порядка в части проведения учета работы каждого кружка.

Уже 17 ноября состоялось заседание Бюро физкультуры ОСПС, на котором были намечены методы борьбы с имевшими место случаями хулиганства и недисциплинированности среди киевских физкультурников, в особенности среди футболистов (драки, ругань) во время матчей. Профсоюзам было поручено вести решительную борьбу с этим явлением, разбирая каждый отдельный факт и принимая меры воспитательного воздействия. Кроме этого, на заседании был заслушан отчет о работе Красного стадиона и о продолжающемся его строительстве, а также отчет о работе Секции игр ОСПС.

Образование Киевского ПСО "Динамо"

Созданное в Киеве в 1927 году пролетарское спортивное общество "Динамо" было официально зарегистрировано 13 мая 1927 года, когда на заседании Междуведомственной комиссии по делам обществ и союзов (МЕКОСО) при административном отделе окружного исполнительного комитета города было принято решение зарегистрировать устав Киевского пролетарского спортивного общества "Динамо". Однако по халатности в список зарегистрированных обществ и союзов по округам за 1926-27 годы это общество попало под названием "Спортклуб "Динамо".

Об отношении к правильности указания названий организаций можно судить хотя бы по тому, что 4.06.27 г. в газете "Вечерний Киев" появилась заметка с сообщением, что *"в Киеве организовано первое пролетарское стрелковое общество "Динамо"... В текущем летнем сезоне "Динамо" предполагает устроить ряд стрелковых соревнований по стрельбе из боевой винтовки и малокалиберного оружия"*.

Если серьезно отнестись к причине появления в газете такого названия общества, то на это были все основания, так как в то время основной задачей, которая была поставлена перед этим обществом, было регулярное проведение массовых соревнований по стрельбе.

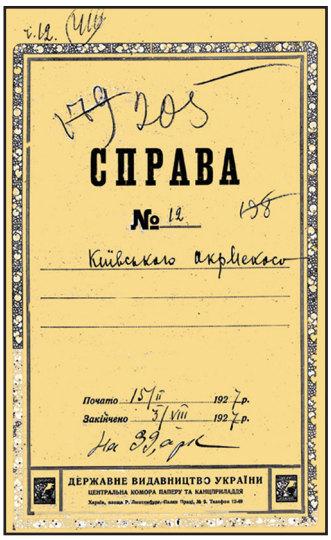
СПРАВА
№ 12
Київського окрМекосо
Почато 15/II 1927 р.
Закінчено 3/VIII 1927 р.
На 39 арк
ДЕРЖАВНЕ ВИДАВНИЦТВО УКРАЇНИ
ЦЕНТРАЛЬНА КОМОРА ПАПЕРУ ТА КАНЦПРИЛАДДЯ

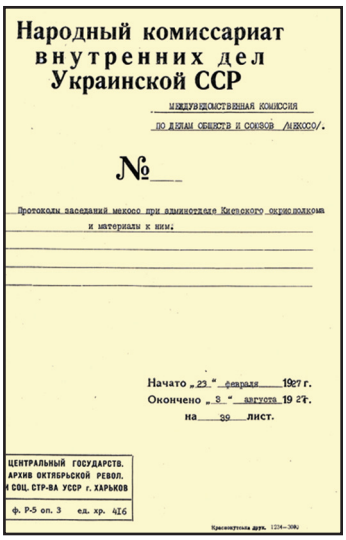
Народный комиссариат внутренних дел Украинской ССР
МЕЖДУВЕДОМСТВЕННАЯ КОМИССИЯ ПО ДЕЛАМ ОБЩЕСТВ И СОЮЗОВ /МЕКОСО/.
№
Протоколы заседаний мекосо при администотделе Киевского окрисполкома и материалы к ним.
Начато „23" февраля 1927 г.
Окончено „3" августа 1927 г.
на 39 лист.
ЦЕНТРАЛЬНЫЙ ГОСУДАРСТВ. АРХИВ ОКТЯБРЬСКОЙ РЕВОЛ. И СОЦ. СТР-ВА УССР г. ХАРЬКОВ
ф. Р-5 оп. 3 ед. хр. 416

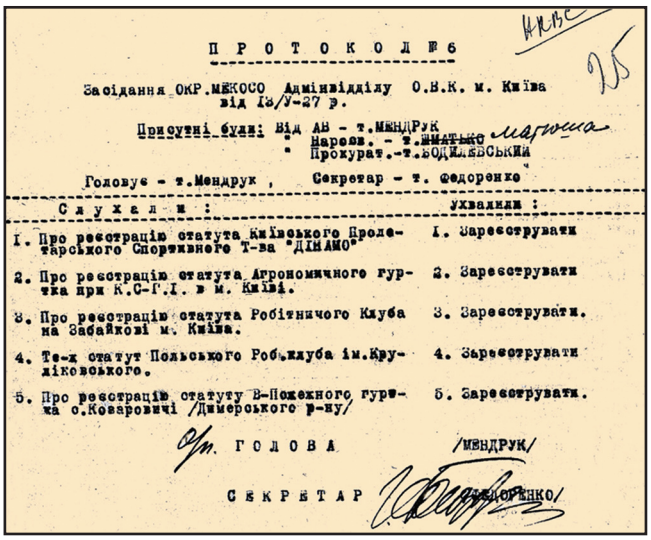
ПРОТОКОЛ № 6
Засідання ОКР.МЕКОСО Адмінвідділу О.В.К. м. Київа від 13/У-27 р.
Присутні були: Від АВ - т.МЕНДРУК
" Наросв. - т.ШМАТЬКО
" Прокурат.-т.БОДИЛЕВСЬКИЙ
Головує - т.Мендрук , Секретар - т. Федоренко

Слухали:	Ухвалили:
1. Про реєстрацію статута Київського Пролетарського Спортивного Т-ва "ДІНАМО"	1. Зареєструвати
2. Про реєстрацію статута Агрономичного гуртка при К.С-Г.І. в м. Київі.	2. Зареєструвати
3. Про реєстрацію статута Робітничого Клуба на Забайкові м. Київа.	3. Зареєструвати.
4. Те-ж статут Польського Роб.клуба ім.Круліковського.	4. Зареєструвати
5. Про реєстрацію статуту В-Пожежного гуртка с.Козаровичі /Димерського р-ну/	5. Зареєструвати.

Оригинал протокола комиссии МЕКОСО о регистрации Киевского ПСО "Динамо"

Подтверждение изложенного:

Протокол заседания Межведомственной комиссии по делам общественных организаций и союзов (МЕКОСО) от 13.05.27 г.:

"ПРОТОКОЛ № 6
Засідання ОКР.МЕКОСО Адмінвідділу О.В.К. м.Київа
від 13 / V - 27 р.

Присутні були: *від* *АВ* *- т. МЕНДРУК*
-"- *Наросв.* *- т. МАТЮША*
-"- *Прокурат.* *- т.БОДИЛЕВСЬКИЙ*

Головує - т.Мендрук, *Секретар - т.Федоренко*

Слухали:	*Ухвалили:*
1. Про реєстрацію статута Київського Пролетарського Спортивного т-ва "ДІНАМО" *2. . . . . .*	*1. Зареєструвати* *2. . . . . .*

Голова *Мендрук)*
Секретар *(є підпис)* *(Федоренко)*

(из протоколов заседаний МЕКОСО при админотделе Киевского окрисполкома и материалов к ним, хранящихся в Центральном Государственном архиве высших органов власти и управления Украины).

(Фонд № 5, опись 3, дело № 416, лист 25)

Выписка из списка зарегистрированных обществ и союзов по Киевскому округу за 1926-27 гг.

"Список зареєстрованих у відчітному періоді Товариств та Спілок, що не мають на меті добувати прибутки (Київська округа)

. . . 3. *"Спорт. клуб "Динамо" (самостійна організация)*
Місце перебування правління - Д. П. У.
Мета та завдання організації - фізкультурн.
Район діяльності - місцевий.
Коли зареєстровано цю організацію в Адмінвідділі - 13/ V - 27 р.
Чи існувала ця організація до 1917 року - Ні *...".*

(из статистических сведений о количестве зарегистрированных обществ и союзов по округам за 1926-27 гг. и их списки, согласно документам Межведомственной комиссии по делам обществ и союзов (МЕКОСО) Народного Комиссариата внутренних дел (НКВД) Украинской ССР, хранящимся в Центральном Государственном архиве высших органов власти и управления Украины).

(Фонд 5, опись 3, дело 472, лист 66)


КИЕВСКОЕ ПРОЛЕТАРСКОЕ СПОРТИВНОЕ ОБЩЕСТВО
„ДИНАМО“
КОММЕРЧЕСКИЙ ОТДЕЛ
г. Киев, ул. Свердлова № 19, Дом Красной Армии, тел. № 9-27
Здесь
Специальный почтовый конверт Киевского пролетарского спортивного общества "Динамо"

Подтверждение принятого официального названия киевского "Динамо", а именно - **Киевское пролетарское спортивное общество "Динамо"**, дают изданные для отправки писем структурными подразделениями этого общества специальные почтовые конверты. Один из этих конвертов для писем Коммерческого отдела ПСО, прошедший почту, приведен на иллюстрации.

К сожалению, среди архивных документов пока не найден Устав именно киевского общества, однако то, что он был типовым для всех пролетарских спортивных обществ "Динамо" того времени, ни у кого не вызывает сомнения. И то, что в нем речь шла не только о задачах совершенствования стрелковых навыков членов общества, но и об игровых командных видах спорта, в том числе и футболе, - это точно. Да и на официальной эмблеме ПСО "Динамо" одним из атрибутов культивируемых в обществе видов спорта есть изображение футбольного мяча. Таким образом, уже тогда общество планировало проводить соревнования среди личного состава и войск ГПУ по футболу.

Приведем выдержку из одного такого устава, найденного в Центральном Государственном архиве высших органов власти и управления Украины (Фонд 5, опись 3, ед. хран. 466, листы 125-130):

Подтверждение изложенного:

Устав пролетарского спортивного общества "Динамо"

(утвержден Окр.МЕКОСО 3/II-27 г., пр. № 2)

I. Цель и задачи общества.

1. ...пролетарское спортивное О-во "Динамо".... является организацией физической культуры личного состава местного органа ОГПУ, имеет целью: развитие стрелкового дела среди членов О-ва, использование всех рациональных средств физической культуры, направленных к физическому воспитанию, оздоровлению, укреплению и развитию своих членов для:

а) противодействия одностороннему влиянию труда на организм;

б) практической, психо-физической подготовки членов О-ва к выполняемой ими государственной работе;

в) предоставления членам Об-ва здоровых развлечений.

2. Для достижений указанных в п.1 целей О-во "Динамо" организует:

.....

б) оборудование... площадок для занятий;

.....

г) **спортивные игры**;

д) **состязания** и спортивно-гимнастические упражнения;

.....

ж) и принимает участие в местных, междугородних, республиканских и международных состязаниях и спортивных праздниках.

3. В своей деятельности О-во "Динамо" руководствуется директивами и распоряжениями Всеукраинского Совета Пролетарских Обществ "Динамо", местного Совета физической культуры, если его распоряжения не противоречат сему уставу, и указаниям местного органа ОГПУ

в вопросах координирования всей культурнической работы.

II. Права общества.

.....

4. О-во "Динамо" пользуется всеми правами государственных и профсоюзных культурно-просветительных организаций.

5. О-во "Динамо" пользуется всеми правами юридического лица (на основании гражданского кодекса УССР)...

.....

7. О-во "Динамо" имеет право выдавать дипломы и призы.

.....

"Утверждаю"
Председатель ГПУ УССР,
Народный Комиссар Внутренних дел УССР,
Председатель Всеукраинского Совета
Пролетарских Спортивных О-в "Динамо"
В.Балицкий
27 октября 1926 г. г.Харьков

Устав О-ва "Динамо" зарегистрирован в Центральном МЕКОСО от 21 октября 1924 г. за № 48
Нач. Админотдела
НКВД УССР
Невский

Поэтому уже сегодня с чистой совестью можно считать **датой рождения*** нашего всеми любимого **футбольного клуба "Динамо"** Киев именно **13 мая 1927 года**.

Создание футбольной команды "Динамо" Киев

То, что футболу в эти первые месяцы образования общества не уделялось внимания - очевидно. Вопрос о привлечении к занятиям футболом личного состава органов и войск ГПУ был поставлен только осенью. По примеру уже созданной в Харькове "инструкторской" показательной футбольной команды, Губернским Советом общества "Динамо" в Киеве в ноябре 1927 г. было принято решение о создании подобной команды. Она должна была стать на один уровень с лучшими командами города. История сохранила лишь имена чекистов-спортсменов Александра Яковлевича Санина и Николая Георгиевича Ханникова, которые стояли у колыбели этой команды. Во многих печатных изданиях образование команды связывают с именем Сергея Арсентьевича Барминского, однако он появился в Киеве уже в следующем году и о его роли читатель узнает далее.

---

* *Почему именно 13 мая 1927 г. следует считать датой образования современного футбольного клуба "Динамо" Киев?*

В мировой практике при определении таких отправных исторических дат за основу в большинстве случаев берется опыт консервативной (в хорошем смысле этого слова), всеми признанной родины футбола - Англии. Читателям, интересующимся историей футбола, хорошо известно, что датой рождения футбольных клубов английской Лиги футбола считается дата проведения собрания, на котором было решено создать клуб. Ни у кого не возникает сомнения, что футбольный клуб "Динамо" Киев возник из киевской организации (футбольные команды и инфраструктура - стадион, базы, школы и т.п.) Всесоюзного физкультурно-спортивного общества "Динамо", а дата рождения этой организации определена - **13 мая 1927 г.**

Что же касается даты рождения главной футбольной команды (основного состава, а ранее - первой команды, показательной команды) этого клуба (в то время - спортобщества), то эта команда была сформирована только в 1928 г. и, пока не найдено никаких распоряжений по ГПУ об ее создании, датой рождения динамовского футбола в Киеве следует считать дату первого матча, проведенного этой командой (см. далее) - **Примеч. автора.**

Познавательная информация:

САНИН (Затурянский) Александр Яковлевич (25.04.1903 - ?) - *капитан госбезопасности*. Член ВКП(б) с 1926 г.

Родился в г. Одессе в семье торговца, еврей, образование - незаконченное среднее.

В ЧК с 1920 г. **В 20-30-е гг. служил в Киевском окружном ГПУ.** С 15 сентября 1930 г. начальник разведуправления Киевского оперсектора. С 3 июня 1931 г. начальник Оперативного отдела Киевского опер сектора / областного отдела ГПУ. С 28 июля 1934 г. начальник Оперативного отдела Управления госбезопасности НКВД Харьковской обл. С 20 июля 1936 г. начальник Особого отдела Главного управления госбезопасности НКВД 14-го стрелкового корпуса и зам.начальника Особого отдела Главного управления госбезопасности НКВД Харьковского военного округа. С 1 апреля 1937 г. зам.начальника 5-го отдела Управления госбезопасности НКВД Харьковской обл.

Арестован 4 августа 1937 г. 9 ноября 1937 г. был осужден на 8 лет лишения свободы. Освобожден в 1945 г.

ХАННИКОВ Николай Георгиевич (16.12.1896 - 29.04.1949) - *генерал-лейтенант*. Член ВКП(б) с 1918 г.

Родился в Орловской губернии в семье штукатура, русский, образование - нижнее.

В ЧК с 1918 г. **В 20-30-е гг. служил в Киевском окружном ГПУ**. С 10 мая 1934 г. начальник отдела Экономического управления ГПУ УССР. С 9 сентября 1935 г. начальник Криворожского горотдела НКВД. С 11 апреля 1937 г. в распоряжении НКВД УССР. С 15 августа 1937 г. начальник Управления НКВД Зейской обл. С 25 октября 1937 г. в НКВД - МГБ СССР.

Однако организационные вопросы до начала осеннего розыгрыша первенства города по футболу разрешить не удалось. Дело в том, что лучшие футболисты из работников милиции и окружного ГПУ в то время играли за удачно выступающую команду "Совторгслужащие". Видимо, они без энтузиазма восприняли попытку организовать новую команду в разгар сезона - ведь в случае их ухода из "Совторгслужащих" был бы разрушен коллектив, готовый к борьбе за призовые места в первенстве города.

Первый инструктор динамовцев по футболу Бенедиктов оказался организатором, мягко говоря, не идеальным. Работники подразделений ГПУ в Киеве, конечно, временами играли в футбол между собой. Так что постановление об организации команды было подписано только в ноябре 1927 г. (так, во всяком случае, до сих пор, было принято и во всех печатных изданиях об этом писалось, хотя, к сожалению, никакого документального подтверждения этого в архивах не найдено - **Примеч. автора**).

Следует отметить, что в это время руководил "чекистами" Киевского округа некто **Западный (Кессельман) Семен Израилевич**, который был в плену оперативной работы, и у него не хватало ни времени, ни желания следить за становлением динамовского коллектива. К тому же он был абсолютно безразличен к футболу. Ожидать от него каких-то указаний в части организации хорошей футбольной команды общества не приходилось.

Познавательная информация:



ЗАПАДНЫЙ (Кессельман) Семен Израилевич (1899 - 5.02.1938) - *комиссар госбезопасности 3-го ранга*. Член ВКП(б) с 1917 г.

Родился в г. Одессе в семье ремесленника, еврей, образование - нижнее.

В ЧК с 1919 г. С апреля 1919 г. секретарь и член Коллегии Секретно-оперативного отдела (СОО) Одесской ГубЧК. С октября 1919 г. секретарь Секретно-оперативной части (СОЧ) Московской ЧК. С ноября 1919 г. сотрудник Волынской ГубЧК. С 1920 г. зам.заведующего СОЧ Киевской ГубЧК. С 20 марта

1920 г. заведующий СОО Волынской ГубЧК. С 17 июля до 5 августа 1921 г. председатель Волынской ГубЧК. С 14 сентября 1921 г. член Коллегии Запорожской ГубЧК. С 21 ноября 1921 г. заведующий СОО Харьковской ГубЧК. С 25 ноября 1922 г. начальник Харьковского местного отдела ГПУ.

С 12 октября 1923 г. зам.начальника Секретного отдела ГПУ УССР. С 29 января 1924 г. пом.начальника Киевского губотдела ГПУ. **С 12 декабря 1925 г. по 28 июля 1928 г. начальник Киевского окротдела ГПУ** (вы только вглядитесь в лицо этого чекиста - вот такие люди вершили судьбы жителей Украины! - **Примеч. автора**). Затем начальник Учетно-организационного управления ГПУ УССР. С 31 января 1930 г. начальник Секретно-оперативного управления и зам.полномочного представителя ОГПУ по Дальне-Восточному краю, а с 31 июля 1934 г. первый зам.начальника Управления НКВД Дальне-Восточного края.

Был награжден почетным боевым оружием от ВУЦИК (декабрь 1927 г.) и орденом Красного Знамени (30-е гг.), дважды кавалер Знака почетного чекиста.

Арестован 8 августа 1937 г. Расстрелян как "враг народа".

Строительство (реконструкция) стадионов

На оборудование Красного стадиона местный Комитет общественных работ выделил в начале года 20 000 рублей - на установку скамеек, оборудование новых площадок и ремонт футбольного поля. Однако только в конце года началось сооружение каменной террасы для установки скамеек на 3 600 человек.

Долгое время не открывали стадион "Желдора". Стадион изменил свое название на Красный железнодорожный стадион, поэтому усиленно готовился к открытию в первую очередь, заботясь о соответствующем техническом оснащении.

Еще в начале апреля Комитетом общественных работ было решено оборудовать спортивные площадки отдельных профсоюзов и в первую очередь Пищевкуса, Желдора, металлистов и т.д. В очередной раз металлистам была отдана летняя спортплощадка в Пушкинском парке и даже была начата ее планировка.

22 мая состоялось торжественное открытие спортивной площадки Райкомвода на Трухановом острове. Существующая еще в дореволюционное время площадка Яхт-клуба с помещением кафе-шантана в период гражданской войны была разворована и растащена по кирпичику и по досочке. Только к 1927 году удалось создать на этом пустыре новое спортивное сооружение, включающее в себя и футбольное поле.

А в августе началось оборудование большой общегородской спортплощадки профсоюза строителей на углу улиц Гоголевской и Павловской. На площадке было разбито и футбольное поле. Работы в основном были завершены к концу августа.

Кстати, на на территории сырецкого Скакового поля (почти напротив з-да "Большевик"), там, где размещалась футбольная площадка ранее знаменитого "Сокола", в этом году начали строиться помещения Киевской киностудии художественных фильмов, в последствии получившей имя А.Довженко. Построена эта киностудия была в 1928 году.

Футбольная жизнь в Киеве

15 мая в Киеве было проведено учредительное собрание общества содействия еврейской культуре "Гезкульт", созданного с целью всемерного содействия развитию культурно-просветительной деятельности среди еврейских масс. Было избрано временное бюро общества в составе Волынского, Горохова, Абчука, Хайкина и Ойслендера. Фактически это бы-



Значок с эмблемой профсоюза химиков



Значок с эмблемой профсоюза Пищевку



Значок с эмблемой профсоюза деревообделочников

ла новая попытка возродить спортивное общество "Маккаби", но под другим названием, так как почему-то "Маккаби" всеми воспринималось как некая сионистская организация.

Также в этом году на футбольной арене Киева появилось четыре спортивных клуба профсоюзов химиков, сахарников, деревообделочников и Пищевкуса, которые сумели собрать достаточное количество любителей футбола и выставить несколько своих команд в чемпионате города по классу "Б". Представители этих клубов понимали, что они не смогут составить конкуренцию другим киевским клубам, но желание участвовать в соревнованиях и повышать свое мастерство было очень велико. Они, даже проигрывая с крупным счетом, не теряли в себе энтузиазма продолжать соревноваться и защищать честь своих предприятий.

Следует отметить значительное повышение уровня футбола в армейских командах города, особенно в армейских ВУЗах. В 1927 году отличные результаты показала команда Киевской артиллерийской школы, в составе которой играл в то время курсант этой артшколы, а в будущем выдающийся советский военачальник, генерал армии, дважды Герой Советского Союза И.Д.Черняховский. Приведем фото футбольной команды артшколы 1927 года, где крайний слева в последнем ряду стоит Иван Черняховский.



Футбольная команда Киевской артиллерийской школы 1927 г.

Матчи сборной Киева

2 мая в Киеве на Красном стадионе был проведен товарищеский футбольный матч между первой и второй сборными профсоюзов (ОСПС) Киева. Составы сборных были сформированы за несколько дней до матча и опубликованы в газете "Вечерний Киев" за 30.04.1927 г.:

Первая сборная: **Халатников - Весеньев, Жданов - Юкельзон, Курбатов, Долгов - Филоненко, Бардадым, Товаровский, Галета, Савицкий.**

Вторая сборная: Яхнис (капитан) - Панченко, Брешкевич - Фенцель, Чебуков, Гальбурт - Стражевский, Бойко, Костин, Правоверов, Ковтуненко.

Первая сборная играла в желтых футболках, вторая - в синих. Судил матч Хавчин. Матч прошел в интересной борьбе. Уже на 8 минуте вторая сборная вышла вперед (гол Правоверова), а на 23 минуте закрепила свой успех (гол Бойко). Однако в дальнейшем еще в первом тайме первой сборной удалось выровнять игру и сравнять счет. В результате боевая ничья - 2:2.

На 8 мая в праздник физкультуры в Киеве был запланирован матч первой сборной ОСПС со сборной киевского гарнизона, которая для подготовки к этому матчу провела 6 мая встречу с 1-ой командой "Райкомвода" и, достойно проявив себя, свела матч к ничейному результату - 2:2. Однако так же достойно провести матч с первой сборной ОСПС армейс-

ким футболистам не удалось. Они крупно проиграли - 1:5, несмотря на то, что первый тайм закончился с минимальным преимуществом сборной профсоюзов Киева - 1:0 Гол престижа сборная гарнизона забила с пенальти. Следует также учитывать, что сборная профсоюзов играла в ослабленном составе - без игроков "Желдора", которые выехали на матчи в Одессу. Состав сборной ОСПС в этом матче: **Халатников - Весеньев, Панченко - Юкельзон, Курбатов** (капитан), **Долгов - Ковтуненко, Бойко, Товаровский, Бардадым, Стражевский.**

Сборная Киева серьезно настроилась занять достойное место хотя бы на украинской арене, а для этого требовалось провести ряд матчей с лучшими на то время командами УССР и в первую очередь с харьковчанами. Однако киевляне прекрасно понимали, что для того, чтобы в матчах с Харьковом достойно выглядеть, необходимо создать хорошо сыгранную и сбалансированную сборную. Неплохих игроков в Киеве было достаточно, а вот как среди них определить лучших? Только во время матчей. И чем больше будет таких матчей, тем качественнее можно сделать отбор. Именно с этой целью уже 19 мая вновь встретились первая и вторая сборные профсоюзов Киева. Кандидаты в сборную Киева прекрасно понимали цену таких матчей и старались проявить себя с наилучшей стороны, невзирая на то, в какой сборной они играют - первой или второй. Вот и на этот раз молодежь в очередной раз заставила заговорить о себе, разгромив первую сборную со счетом 3:0. Удивительно и то, что вторая сборная весь второй тайм играла в составе 10 игроков, без левого крайнего нападения. Великолепно показала себя тройка нападения второй сборной - **Галета, Мокротоваров, Правоверов**. Также отлично сыграла полузащита - **Гальбурт, Перец, Юкельзон** и защитники **Коробченко и Жданов**. Очень надежно, как всегда, играл вратарь **Яхнис**.

Также после этого матча впервые был поставлен вопрос о целесообразности создания единой сборной Киева вместо сборной профсоюзных команд. Напрашивалась необходимость включения в сборную города лучших армейских футболистов и даже одного-двух игроков из сборной ВУЗов Киева.

Сборная Харькова готовилась выехать в Киев в своем самом боевом составе: Норов - Кладько, Фомин К. - Семенов, Фомин В., Привалов - Натаров, Шпаковский, Мищенко, Кротов, Владимирский и с запасными Ситцевым, Фоминым Н. и Алферовым. Наконец-то Киев дождался команду такого ранга, в состав которой входили лучшие футболисты не только республики, но и всего СССР. Увидеть собственными глазами игру "звезд" советского футбола второй половины 20-х годов давно мечтали многие любители футбола Киева.

21 мая сборная профсоюзов Харькова прибыла в Киев. В составе этой сборной отсутствовали К.Фомин, Привалов, Алферов и Мищенко, но вместо них прибыли Казаков и Ус. В первом матче в этот же день сборная Харькова встретилась со второй сборной Киева. Это был первый междугородний матч в Киеве в этом году, и он собрал около 10 000 зрителей. К тому же матч был приурочен к открытию окружного съезда профсоюзов. Судил первый матч Петровский, но даже, несмотря, на его пристрастность и плохое судейство сборная Харькова без труда одержала победу в этом матче со счетом 4:0.

На второй день 22 мая сборную Харькова принимала первая сборная Киева, которая сыграла прекрасно. Пропустив мяч уже на 10-й минуте матча, сборная Киева устояла и проиграла с минимальным счетом 0:1.

После встреч со сборной Харькова 29 мая первая сборная профсоюзов Киева провела на очень низком уровне в Киеве матч со сборной Юго-Западной железной дороги, составленной из игроков команд "Январцы" Одесса и "Желдор" Киев, и проиграла этой сборной 1:2. Явно сказывалось отсутствие в сборной Киева игроков "Желдора" и, если бы не отличная игра вратаря Халатникова, то счет был бы намного крупнее. Судил матч А.Г.Лившиц.

19 июня в Киеве состоялся матч первой сборной профсоюзов со сборной Сталино, прибывшей в Киев в составе: Разоренов - Заварнов, Дощечкин - Шпакин, Праведный, Щерба-

ков - Закутский, Алексеев, Епифанцев, Сурков, Бескровный. За день до этого сталинцы проиграли киевскому "Желдору" и, видимо, сборники Киева отнеслись к матчу несерьезно, за что и были наказаны. Сборная Сталино была явно сильнее на поле и, как ни старался отвратительно судивший этот матч Л.А.Яхнис, киевляне проиграли 0:2. Слабо в этом матче сыграла центровая тройка сборной Киева - **Товаровский, Бардадым и Правоверов**. Если бы не отличная игра защитника **Весеньева** и вратаря **Ямкового**, то счет был бы крупнее.

1 июля в Киев впервые прибыли зарубежные футболисты - рабочая делегация из Австрии. Состав делегации - 18 человек во главе с К.Штарком - председателем рабочего футбольного союза Нижней Австрии, К.Юдлом - капитаном союза футбольных команд этого союза и Бенешом - капитаном сборной команды австрийских металлистов. В прессе эта команда чаще всего именовалась сборной металлистов Австрии.

3 июля 1927 года состоялся первый в истории сборной Киева международный матч. На Красном стадионе в присутствии 10 000 зрителей **сборная ОСПС Киева принимала сборную металлистов Австрии и проиграла ей 1:3.** На протяжении всего матча гости владели инициативой, хотя первый тайм закончился вничью 1:1. Австрийцы забили первый гол уже на первых минутах игры, но вскоре киевляне отыгрались. Единственный гол, который стал первым в международных матчах сборной Киева, забил **Борис Кукуевицкий.** Он и **явился первым киевлянином, забившим первый гол в первом международном матче** в этом городе. Из киевлян в прессе еще отмечалась хорошая игра вратаря Ямкового и защитника Жданова.

В 1927 году после двухлетнего перерыва в УССР с 12 июня по 17 августа был проведен футбольный турнир в рамках IV Всеукраинской Спартакиады в честь 10-летия Октябрьской революции (фактически чемпионат республики). В предварительных матчах стартовали команды 41 округа, в большей части представленные сборными административных центров этих округов. Сборная Киева начала соревнования со 2-го круга. Здесь, как и два года назад сборная Чернигова отказалась от участия в соревнованиях. В третьем круге 19 июля в Черкассах киевляне, выигрывая у сборной этого города со счетом 6:1, не смогли уйти с поля победителями, так как матч не был доигран. Причина - отказ игрока сборной Черкасс покинуть поле и команда снимается с соревнований. Однако, сложившаяся ситуация в этом матче была разобрана и команде Черкасс дали возможность переиграть этот матч, но уже в Киеве 24 июля. Киевляне снова без труда выигрывают у сборной Черкасс - 4:1. Состав сборной Киева в этом матче: **Ямковой - Григорьев, Весеньев - Юкельзон, Курбатов, Долгов - Костин, Бардадым, Мьяшин, Галета, Шиманский.**

14 августа сборная Киева должна была прибыть в Днепропетровск на матч чемпионата УССР, Однако в этот день киевляне оказались в Николаеве. 14 августа сборная профсоюзов Киева проиграла николаевской команде "Райком металлистов" (1:3), а на следующий день относительно "отдохнув" достойно провела матч со сборной Николаева. Проигрывая 0:3, киевляне нашли в себе силы отыграть два мяча, но на последних минутах пропустили четвертый гол. Окончательный результат матча - 4:2 в пользу сборной Николаева.

Уже 18 августа киевляне в четвертом круге в Харькове встретились со сборной Днепропетровска, и ушли с поля побежденными - 1:3. Естественно, они в финальный турнир чемпионата в число четырех лучших команд не попали.

В августе культотдел ОСПС начал переговоры с культотделом ВЦСПС и Спортинтерном о приглашении в Киев сборной команды рабоче-спортивной федерации Англии, находящейся в то время в Москве. 13 сентября эта команда приехала в Киев и встретилась со сборной профсоюзов Киева. Результат матча для любителей футбола Киева стал полной неожиданностью. После поражения от рабочих-металлистов Австрии ожидать чего-то хорошего в матче со сборной Англии - родины футбола, пусть даже и рабочей (любительской), не при-

ходилось. И вдруг, полное преимущество киевлян, великолепная, потрясающая победа со счетом 6:2. Это поражало и вдохновляло не только болельщиков Киева, но и самих футболистов. Потрясающе сыграл в этом матче центрфорвард и капитан сборной Киева Кукуевицкий. Это он сделал "хет-трик" в этом матче, забив три мяча. Два мяча забил его напарник Галета. Связка Кукуевицкий - Галета сыграла в этом матче безукоризненно. **Это была первая в истории сборной Киева победа в международных матчах.** Приведем протокол этого матча:

Протокол матча:

Сб. ОСПС Киева - сб. рабочей спортивной федерации Англии 6:2 (4:0)

13 сентября. г. Киев. Красный стадион. Товарищеский матч.

Судья: Блях В.А. (Харьков).

Киев: **Федоров - Весеньев, Жданов - Юкельзон, Бардадым, Долгов - Филоненко, Рейнгольд, Кукуевицкий (к), Галета, Ковтуненко.**

Англия: Декман - Руль, Смайерс (к) - Пельчам, Синфальд, Гаррис - Трежюк, Огуст, Айзак, Хейтер, Кук.

Голы: 1:0 - **Кукуевицкий** (10 м.), 2:0 - **Галета** (20 м.), 3:0,4:0 - **Кукуевицкий** (до перерыва), 5:0 - **Галета** (57 м.), 5:1, 5:2 - англичане (после 57 м.), 6:2 - **Филоненко** (85 м.).

Последними в этом футбольном сезоне были матчи обоих сборных профсоюзов Киева с первой сборной профсоюзов (МГСПС) Москвы. Любители футбола Киева неожиданно получили второй подарок в этом году. После посещения Киева сборной Харькова приезд сборной столицы СССР переполнил все их ожидания. Москвичи прибыли 14 октября в своем довольно боевом составе: Леонов - Лапшин, Старостин - Егоров, Коротков, Дубинин - Григорьев, Канунников, Исаков, Артемьев (капитан), Прокофьев. Фактически сборную Москвы представляли игроки двух московских клубов - "Трехгорки" и "Пищевиков".

15 октября матч со второй сборной ОСПС Киева закончился победой москвичей со счетом 4:1. В составе второй сборной Киева играла Идзковский, Тютчев, Байрачный, Фенцель, Швецов, Правоверов, Товаровский, Мокротоваров и Козловский. А 16 октября в матче с первой сборной ОСПС Киева московские футболисты показали, что из себя на самом деле представляет сборная столицы. И, вообще, что собой представляет высокий класс игры в исполнении четырех игроков сборной СССР - Лапшина, Артемьева, Исакова и Канунникова, а также еще семи кандидатов в сборную СССР. Им удавалось в этом матче практически все. К тому же плохо сыграл вратарь Ямковой. Результат матча обескураживающий - 10:3, при этом надо учесть еще, что первый тайм закончился со счетом 8:0 в пользу москвичей. То-есть киевляне во втором тайме взяли себя в руки и смогли в этом тайме даже победить (3:2). Первая сборная Киева играла в этом матче в составе: **Ямковой - Весеньев, Жданов - Юкельзон, Курбатов, Долгов - Филоненко, Бардадым, Кукуевицкий, Галета, Ковтуненко.**

В конце спортивного сезона 13 ноября на Красном стадионе состоялись матчи победителей в разных категориях классов "А" и "Б" со сборными командами этих категорий. Составы этих сборных довольно интересны, так как команды младших категорий содержали в своих составах молодых перспективных футболистов - будущее киевского футбола. Приводим составы этих сборных:

Сборная вторых команд класса "А": Мандровный - Блейх, Томашевич - Илин, Чубуков, Ципенюк - Козловский, Жук, Томилин, Левин, Гусев.

Сборная третьих команд класса "А": Бондаренко - Казаков, Васильев - Гира Ю., Чайковский, Коберский - Ходак, Александров, Мокротоваров, Брейгин, Ваксер.

Сборная четвертых команд класса "А": Рабинович - Сопин, Носаров - Дугель, Гершбейн, Мостинец - Батраков, Петров, Каширин, Подопрелый.

Следует отметить, что 9-12 июля на Европейский студенческий фестиваль в Риге для участия в футбольном турнире была приглашена студенческая сборная УССР. Для комплектования сборной студентов республики уже в июне на совещании бюро физкультуры Пролетстуда была сформирована сборная киевских ВУЗов в составе: Панченко (КЭТ) - Жданов (ТПТ), Казаков - Бойко П. (Кооп.тех), Перец (ЖЭТ), Юкельзон (ТПШ) - Галета (музыкальный институт), Савицкий, Романов (КИНХ), Бойко В., Грабовский (театральный техникум) и в запасе - Хейфец (КПИ), Золотарев, Григорьев. Как видите, в состав студентов вошло половину игроков первой и второй сборной Киева. Планировались встречи киевской сборной ВУЗов с подобными сборными Москвы и Ленинграда, но они в это время так и не состоялись. А в Ригу поехала сборная, костяк которой составляли харьковчане, и она праздновала победу, заняв первое место в этом турнире.

Однако все же сборная ВУЗов Киева сыграла в этом году матч со сборной ВУЗов Москвы 17 сентября. Состав москвичей также скромностью не отличался: Подчепаев - Андреев, Пчеликов - Неврев, Селин, Репкин - Григорьев, Сушков, Беляков, Дементьев, Б.Дубинин и запасные - Петров, Соколов, Чернышев. Как видите среди студентов игроки сборной СССР Пчеликов, Селин, Григорьев и первой сборной Москвы - Дементьев и Дубинин. Киевские "студенты" сразу поняли, что их эта сборная разобьет "в пух и прах" и срочно усилили свой состав Кукуевицким (мединститут) и Бахаревым (ИНо). И матч киевляне провели достойно, сыграв вничью 2:2. Как положено, в начале матча забили традиционное пенальти (Кукуевицкий), получив положенную "фору" (судил матч киевлянин П.С.Пискун), затем, проигрывая 1:2, нашли силы во втором тайме благодаря Галете сравнять счет.

Чемпионаты Киева 1927 года

15 мая в Киеве состоялись первые матчи розыгрыша весеннего первенства футбольных команд профсоюзов, организованного Бюро физкультуры ОСПС. В этот день на Красном стадионе состоялось несколько матчей, среди которых наибольший интерес вызывали матчи первых команд "Райкомвод" - "Местран" и "Совторгслужащие" -"Работпрос". Интерес именно вызывала игра футболистов из "Райкомвода" и "Совторгслужащих" (их в прессе продолжали называть "Совработниками"). Все дело в том, что это были лучшие и равноценные по возможностям команды Киева и, в отсутствии обидевшихся на ОСПС железнодорожников, отказавшихся от участия в весеннем чемпионате, эти две команды были единственными претендентами на чемпионское звание. Судьями на эти матчи были назначены лучшие арбитры Киева - Л.А.Яхнис и С.И.Хавчин.

А на Куреневском стадионе в этот день провели матчи все команды "Кожевенников" и "Строителей".

Вообще по классу "А" в весеннем чемпионате Киева приняли участие команды семи клубов в 5-ти категориях: **"Райкомвод", "Местран", "Работпрос", "Строители", "Металлисты", "Кожевенники"** и **"Совторгслужащие".**

По классу "Б" команд на этот раз собралось только из 5 клубов: **"Рабкомхоз"** (в прессе уже именовали - РКХ), **"Нарсвязь"** (в прессе называли просто "Связь"), **"Сахарники", "Деревообделочники"** и **"Химики".**

К сожалению, в печатных изданиях этого года конкретно не указали призеров весеннего чемпионата Киева. Опять же, читая между строк в газетах, можно сделать вывод, что места в весеннем чемпионате Киева в этом году среди первых команд распределились следующим образом:

1. "Райкомвод"
2. "Совторгслужащие"
3. "Металлисты"

В осеннем чемпионате Киева была проведена реорганизации системы проведения чемпионата. Это было вызвано, прежде всего, тем, что число подавших заявки на участие в чемпионате увеличилось до 16 клубов, представляющих 15 профессиональных союзов. Всего было в розыгрыш включено 86 команд. Участники были разбиты на 4 группы - классы "А", "Б", "В" и "Г", по 4 спортклуба в каждом классе. В первом и втором классах - "А" и "Б" клубы были представлены по 4 команды, разыгрывающие первенство в 4-х категориях.

Вот как были распределены команды по классам:

- **класс "А":** "Желдор", "Райкомвод", "Совторгслужащие", "Металлисты"
- **класс "Б":** "Строители", "Кожевенники", "Работпрос", "Местран"
- **класс "В":** МКВж.д., "Райкомхоз", "Сахарники", "Печатники"
- **класс "Г":** "Пищевкус", "Деревообделочники", "Медсантруд", "Химики"

Всего команды между собой провели 507 матчей для выявления победителей по каждому классу в каждой категории. Матчи проходили на 12 летних площадках профсоюзов, а тем спортклубам, которые все еще не имели своих площадок, было предоставлено право проведения тренировок на Красном стадионе.

Концовка чемпионата была очень непростой, особенно среди первых команд класса "А". В борьбу за первое место, как и следовало, ожидать, включилось в основном три спортклуба - "Желдор", "Райкомвод" и "Совторглужащие", которые к концу чемпионата подошли практически с одинаковым количеством очков. Вот здесь, как говориться, и началась борьба "не на жизнь, а на смерть". Никто не хотел уходить побежденным, и в ход были включены все недозволенные приемы - грубость доминировала в каждом из матчей.

"Желдор" в первом матче выиграл у "Совторгслужащих" со счетом 1:0, сыграв очень грубо против 10 игроков команды-соперника. Во втором матче, на следующий день железнодорожники вывели из строя 5 игроков "Совторгслужащих" и при счете 0:0 судья вынужден был прекратить матч. "Райкомвод" в это время переиграл "Металлистов" (5:4, 4:1). Здесь очень грубо показали себя "Металлисты". Приведем полностью статью об этих матчах из газеты "Вечерний Киев", чтобы читатель представлял себе "нравы" футбола тех лет:

Подтверждение изложенного:

Спорт. Футбольные матчи на осеннее первенство

" В субботу, 22 и воскресенье 23-го октября, играли сразу по два матча Совработники-Желдор и Райкомвод-Металлисты.

Характерной чертой этих встреч является **низкая техника и беспредельная грубость.**

Добиваясь выигрыша Желдоровцы и в субботу и воскресенье, во всю ширь развернули свой "арсенал грубости".

С большим трудом, выиграв первый матч у Совработников, игравших в составе 10-ти человек (счет 1-0), железнодорожники **Свиридовский, Мартыненко** и **Костин** показали игру редкую до грубости и технической беспощадности.

Второй матч на Красном Стадионе Желдор еще раз продемонстрировал свои "необъятные возможности" в области грубости. Он сумел, не забив ни одного гола, **выбить** у Совработников **пять игроков.** Судья Карпов, проявивший свою полнейшую беспомощность в судействе матча, вынужден был прекратить эту игру.

Встречи Водников с Металлистами окончились оба раза выиграшем первых, со счетом 5-4 и 4-1.

По грубости Металлисты всячески старались превзойти железнодорожников. Недаром 23-го октября на первых минутах голькипер **Халатников** (Райкомвод) получил удар в живот и ушел с поля. Как всегда, грубо играл прав. хавбек металлистов Пигулевский.

Хулиганским тенденциям среди футболистов нужно решительно положить конец.

Допустимо ли, чтобы игрок после матча хвастался в кругу приятелей: "Эх и вдарил же я ему, будет помнить".

Разве это не самое настоящее хулиганство? Разве место таким игрокам в профсоюзных командах? Конечно, не место.

Еще одно замечание об аптечке на Кр. Стадионе.

Допустимо ли отсутствие бинта, ваты, йоду и пр. на Кр. Стадионе? Неужели из сбора нельзя уделить средств на медикаменты? Конечно, можно. Это - позорная халатность руководителя Стадиона.

С грубостью, с "футбольным" хулиганством, с "олимпийским спокойствием" секции игр ОСПС и судейской коллегии - пора покончить.

И.С.И.".

(из газеты "Вечерний Киев", г.Киев, за 25.10.1927 г.)

Последние календарные встречи 29 октября принесли "Желдору" поражение от "Райкомвода" (1:2), а 30 октября тот же "Райкомвод" проиграл "Совторгслужащим" (2:5). Таким образом, концовку в чемпионате должен был поставить последний матч сезона 6 ноября - "Совторгслужащие"-"Желдор", именно тот, который не был доигран и остановлен судьей. Однако и этот матч закончился непредсказуемо - 0:0. Финальная турнирная таблица осеннего чемпионата среди первых команд выглядела так:

1-2. **"Райкомвод"** - 14 очков

"Желдор" - 14 очков

3. "Совторгслужащие" - 13 очков

4. "Металлисты"

Пришлось проводить решающий дополнительный матч за 1 место:

"Желдор" - **"Райкомвод"** - **1:0**

и железнодорожники в очередной раз доказывают всем, какая команда есть самой сильной в Киеве.

Известны победители и в других категориях по классу "А":

- среди 2-ых команд - **"Желдор";**
- среди 3-их команд - **"Желдор";**
- среди 4-ых команд - **"Райкомвод".**

Отсюда ясно, что и в общем зачете на первое место вышел **"Желдор"**. Остальные места в общем зачете распределились точно так же, как и среди первых команд.

Известны победители в двух категориях и по классу "Б":

- среди 1-ых команд - **"Работпрос";**
- среди 2-ых команд - **"Работпрос".**

И последнее, о чем хотелось бы сообщить читателю - это известный из прессы состав 1-ой команды "Совторгслужащих": **Идзковский** - Григорьев, Коробченко - **Гальбурт, Иванов,** Тищенко - Стражевский, Филин, Товаровский, Мурашов, Шиманский. Эта команда была за полшага до чемпионского звания в 1927 году, но фортуна отвернулась от нее. Шестеро из футболистов этой отлично сыгранной команды на следующий год стали основой созданной показательной команды киевского ПСО "Динамо" (обратите внимание, что речь идет о показательной команде "Динамо", а не о футбольных командах различных отделов ГПУ, которые, как уже мы пи-

сали, принимали участие в товарищеских матчах с различными профсоюзными и армейскими командами города, но носили статус "клубных" команд вначале ГПУ, затем - ПСО "Динамо" - **Примеч. автора**).

Киевские команды в международных матчах

27 марта ВСФК было принято предложение немецкой футбольной команды Лейпцига приехать в Киев, а в конце мая появилось в прессе сообщение о приезде сборной команды футболистов Саксонского рабочего спортивного союза. Однако немцы в Киев так и не приехали. 18 июня появилось сообщение о приезде в Киев лучшей футбольной команды Чехословакии, и даже даты матчей были указаны - 25 и 26 июля. Но и эти матчи не состоялись.

А вот **австрийская сборная** футбольная команда **металлистов** прибыла в Киев уже **1 июля** и в этот же день встретилась на Красном стадионе со **сборной профсоюза металлистов Киева.** Эта сборная была срочно сформирована в составе: Федоров (з-д физико-химии) - Захаров (з-д "Большевик"), Жук (КПИ) - Пигулевский (кабельный з-д), Ашкинази (з-д "Арсенал"), Эрдман (гвоздильный з-д) - Егоров (гвоздильный з-д), Киселевич (з-д "Большевик"), Пискун (гвоздильный з-д), Бродский (з-д "Большевик"), Иноземцев (кабельный з-д). Запасными были Н.Корват и Скаченко (аба - з-д "Большевик"), Кузнецов (кабельный з-д). Судил матч С.И.Хавчин. Австрийская команда одержала победу в этом матче - 2:0. На международной арене для киевлян "первый блин оказался комом", так как **этот матч был первым международным матчем в истории киевского футбола.**

Киевские команды в междугородних матчах

Ввиду того, что в 1927 году планировалась поездка украинских железнодорожников в Германию и Чехословакию, возникла необходимость вначале создать сборную команду Юго-Западной железной дороги (ЮЗа). Для этой цели было решето провести первенство Юза в Одессе, и туда должна была еще 14 апреля выехать команда киевского "Желдора". Однако от Спортинтерна пришла телеграмма на время (до конца мая) отменяющая поездку железнодорожников за границу. Киевский "Желдор" прибыл в Одессу только 7 мая, и в этот день в Одессе состоялся матч со сборной железнодорожников Одессы ("Январцы" и "Ульяновцы"). Известны составы этих команд: Одесса - Жуховицкий - Пуга, Углов - Кондрашев, Шевченко, Нежинский - Щербаков, Мирошниченко, Чистов, Гуцал, Заболотный; Киев - **Ямковой - Весеньев, Свиридовский - Фенцель, Курбатов, Долгов - Шевцов, Бардадым, Костин, Бойко, Ковтуненко.** Первый тайм прошел в равной борьбе - 2:2, а во втором одесситы доказали свое преимущество хозяев поля и в итоге матч завершился их победой - 5:2. На следующий день была создана сборная Юго-Западной железной дороги, в состав которой были включены и киевские железнодорожники. Эта сборная 8 мая провела встречу со сборной Одессы, выставившей свой боевой состав: Клименко - Коген, Котов - Афанасьев, Пионтковский, Кравченко - Легков Злочевский, Осипенко, Коваль, Штрауб.

Укрбюро ЦК профсоюза железнодорожников решил для окончательного определения состава сборной железнодорожников УССР собрать сборные железных дорог УССР в Харькове. Для этой цели дорпрофсож Юго-Западной дороги решил провести матчи, подобные матчам в Одессе, на этот раз в Киеве. 28 мая в Киев прибыла одесская команда "Январцы", которая проиграла киевскому "Желдору" - 1:2. На следующий день сборная Юго-Западной дороги выиграла у первой сборной профсоюзов Киева - 2:1.

4 и 5 июня киевский "Желдор" пребывал в Сталино, где дважды встречался со сборной Сталино и оба матча свел к ничейному результату - 1:1 и 2:2. 12 июня киевский "Работпрос" выехал в Харьков, где сыграл со своими одноклубниками вничью 1:1. 12 и 13 июня киевс-

кий "Райкомвод" выезжал в Полтаву, где в первый день разгромил местный "Пищевкус" - 14:1, а на следующий день сыграл вничью со сборной Полтавы - 2:2. В эти же дни "Совторгслужащие" Киева ездили в Сумы, где выиграли у сборной этого города - 5:3, а "Строители" Киева посетили Белую Церковь.

18 июня с ответным визитом в Киев прибыла сборная Сталино. В первый день донецкие футболисты сыграли на Красном стадионе с киевским "Желдором". Несмотря на сильную жару, на матч пришло около 10 000 зрителей. Железнодорожники выглядели сильнее и свежее, и победили 2:0

В это время Киев посетила сборная Полтавы, которая 25 июня на Красном стадионе выиграла 3:1 у "Совторгслужащих", а на следующий день проиграла "Райкомводу" - 2:6.

16 июля в Окрсофик поступили официальные извещения от одной из лучших николаевских команд - "Местрана" и от уже знакомой нам команды подмосковного Орехово-Зуева приехать в Киев.

Киевский "Райкомвод" в конце июля выезжал на Донбасс и планировал даже посетить Таганрог и Ростов-на-Дону. Но туда киевляне не доехали, так как всегда их на донецкой земле встречали на удивление гостеприимно, и киевляне, как правило, радушных хозяев старались не огорчать. В первом матче 30 июля со сборной Краматорска - ничья 0:0, во втором - поражение 0:2. Затем в Дружковке первый матч "Райкомвод" проиграл 3:4, а второй выиграл - 4:2.

Киевский "Желдор" в начале августа выехал в Москву, где, выступая под флагом сборной Юго-Западной железной дороги, провел матч с подмосковной командой Орехово-Зуево.

20 августа в Киев приезжала сборная Бердичева, которая в первый день выиграла у "Кожевенников" 2:0, а 22 августа проиграла "Металлистам" - 1:3, не забыв пригласить их на матч-реванш. В Бердичев выехала команда завода "Большевик", где 28 августа, естественно проиграла - 2:7.

В первой декаде сентября в Одессе по программе Внутрисоюзных железнодорожных соревнований проходило первенство УССР. В этих соревнованиях принимала участие и киевская команда "Желдор", которая заняла первое место. Призовые места в этих соревнованиях распределились следующим образом:

1. "Желдор" Киев
2. "Желдор" Казатин
3. "Желдор" Одесса.

После встречи со сборной ВУЗов Киева сборная ВУЗов Москвы 18 сентября встретилась с командой "Совторгслужащих" и выиграла у нее 3:1 (у киевлян гол забил Товаровский). В составе "Совторгслужащих" играли будущие игроки "Динамо" Идзковский, Пирокети, Мурашов и др.

23 сентября с ответным визитом в Киев приехала сборная Краматорска. После триумфального приезда этой сборной в прошлом году краматорчане 24 сентября проиграли "Райкомводу" 1:3, а на следующий день и "Желдору" - 0:2. Прошлогодний успех повторить им не удалось.

В начале октября Киев посетила команда "Строители" Москва, которая 1 октября сыграла с "Работпросом", а на следующий день с киевскими одноклубниками. Оба матча закончились с одинаковым счетом - 2:2.

Другие городские соревнования и турниры

Открытие футбольного сезона в Киеве состоялось 23 апреля на Красном стадионе. В этот день встретились между собой в товарищеском матче первые команды "Работпрос" - "Строители". Со счетом 7:4 победу одержала команда профсоюза работников просвещения, однако при очень странном развитии событий. Первый тайм начистую выиграли строите-

ли - 3:0, а во втором тайме вдруг выдохлись и пропустили 7 голов. Удивительно, но 4 из них были забиты с пенальти (!?).

8 мая в Киеве проходил традиционный праздник физкультуры. На Красном стадионе в ветреную и сырую погоду в демонстрации и спортивных выступлениях приняло участие более 3 000 спортсменов. После торжественной части открытия праздника прошли показательные соревнования по легкой атлетике и стрельбе, были проведены вело-мотогонки и конные заезды (преодоление препятствий, рубка, колка и др.). Затем состоялся и футбольный матч между сборными профсоюзов Киева и Киевского гарнизона (5:1).

16 июля на Красном железнодорожном стадионе состоялся товарищеский матч между лучшими футбольными командами города - "Желдором" и "Райкомводом". Матч этот был примечателен не результатом, а тем, что 50% от его сбора поступило в фонд постройки самолета "Юго-Западник".

В июле-августе в Киеве на Красном стадионе проводились соревнования по футболу в рамках Киевской окружной спартакиады. На предварительном этапе встретились между собой 4 участника спартакиады: от ОСПС - первая и вторая сборные профсоюзов Киева, а от военного ведомства две сборные команды - Сырецкого и Дарницкого военных лагерей. Финальные соревнования спартакиады проходили на Красном стадионе 4-8 августа. Известно, что в них принимали участие футбольные команды сельских районов Будаевки и Борисполя. К сожалению, призеров этих соревнований установить не удалось.



Приз газеты "Вечерний Киев" (с 1927 г.)

В связи с обращением ВСФК к физкультурным организациям с призывом: "Боец должен быть не только здоров, но также тренирован в тех действиях, которые ему предстоит совершать в военных условиях", Киевский ОСПС принял определенные меры в части "военизации" физкультуры. На щит был поднят лозунг - "Война потребует от нас выдвинуть на передовые позиции огромное количество бойцов, способных легко преодолевать трудности походной, боевой жизни". Чтобы быть "всецело готовым к этой войне" 11 сентября в Киеве был проведен так называемый "военный экзамен" футболистов - розыгрыш приза газеты "Вечерний Киев". Этот приз был газетой учрежден для футбольных команд ОСПС как переходящий. Первой на участие в розыгрыше подала заявку команда профессионального союза совторгслужащих. В команде играли не только члены этого профсоюза, но тогда это не воспрещалось. В заявке было 5 членов профсоюза - Идзковский, Гальбурт, Стражевский, Товаровский и Мурашов, а также - Григорьев, Коробченко, Иванов, Тищенко, Филин и Шиманский.

В этих соревнованиях футболисты должны были выполнить три задания:

- пробежать всем 11 игрокам эстафету 200 метров с винтовкой,
- как можно дальше бросить гранату стоя с разбега,
- выбить как можно больше очков в стрельбе из малокалиберной винтовки с расстояния в 25 шагов из 5 выстрелов (без использования упора).

Команды, занявшие по очкам первое и второе места в этом экзамене, встречались между собой в футбольном матче. Так как первое место заняла команда металлистов, а второе - строителей, то футбольный матч был проведен между ними. Победила команда профсоюза металлистов, которой и был вручен по решению Бюро физкультуры Окрсофика 16 сентября приз "Вечернего Киева". В составе этой команды играли: Федоров, Захаров, Жук, Пигулевский, Пискун, Эрдман и Иноземцев.

И, наконец, в октябре в Киеве проводились соревнования ВУЗов Киева по футболу. В соревнованиях приняли участие команды Строительного и Торгово-промышленного технику-

мов, а также пяти киевских институтов: художественного, медицинского, кооперативного и театрального, а также института народного хозяйства. Соревнования проводились по олимпийской системе. В полуфинале будущие художники победили медиков, а строители кооператоров. В финале встретились студенты Художественного института и строительного техникума. Победителем этих соревнований стала команда **Киевского художественного института.**

1928

На Всесоюзной и Всеукраинской аренах

К 1928 году, согласно проводимой в СССР политики организации физкультурно-спортивной работы, были уничтожены даже те спортклубы, которые были созданы после октября 1917 года.

Однако непрерывно нарастающие в стране ритмы физкультурной жизни невольно готовили любителей спорта к действительно грандиозному по тем временам событию, имеющему широкий международный резонанс, - I Всесоюзной Спартакиаде 1928 года.

Очень хочется привести несколько строчек из гимна этой спартакиады, названного, правда, международным маршем рабочих физкультурников, чтобы читатель поглубже окунулся в атмосферу того времени:

"Все, кто силен не словами, а делом,
Каждый, кто жизни себя отдает,
Должен владеть как машиною телом,
Дав ему смолоду правильный ход".

"Мы несем здоровья знамя
В мир свободы и труда
И идут в союзе с нами
Солнце, воздух и вода!".

Всесоюзная Спартакиада 1928 года сыграла особую роль в развитии футбола. В футбольном турнире спартакиады участвовали не только сборные союзных республик СССР, но и зарубежные рабочие команды. По замыслу организаторов эти соревнования должны были своей масштабностью превзойти все проводившиеся до того времени спортивные мероприятия - и международные Олимпиады рабочих-спортсменов стран Запада и даже Олимпийские игры.



Эмблема сборной УССР 1928 г.

Этой спартакиаде предшествовали предварительные старты в каждой из шести республик СССР. Были проведены они и в УССР в виде многочисленных соревнований футбольных коллективов в 41 округе УССР.

22 августа 1928 года было проведено учредительное собрание Всесоюзной коллегии судей по играм, в составе которой была образована секция футбола и хоккея. Одним из учредителей этой коллегии была и Украинская ССР. Председателем коллегии был избран В.Н.Манцев, а его заместителем - один из организаторов спорта в УССР харьковчанин С.Д.Романенко. Членом первого исполкома от УССР был еще и Д.Каждан. Как самостоятельная коллегия судей по футболу, эта коллегия стала только со второй половины 40-х годов, после структурного разделения органов футбола и хоккея.

В этом году был составлен и опубликован список 44-х лучших футболистов в СССР, подготовленный редакцией журнала "Физкультура и спорт", в состав которого киевские футболисты не входили.

В Киевском Окружном Совете профсоюзов

Уже 23 января состоялось первое в этом году заседание Секции игр Киевского Окружного Совета профсоюзов, на котором был избран новый состав Президиума этой секции. Председателем Секции игр был избран **Шмыговский**, а членами президиума - Свиточ, Краснобабенко, Подольский, Морозова (секретарь) и Чеховский.

1 февраля Бюро физкультуры ОСПС провело совещание физкультурного актива профсоюзов по вопросам соревнований 1928 года. В феврале-марте были проведены общие собрания футболистов по вопросам нового сезона во всех спортбюро профсоюзов, среди которых первым провел такое собрание 24 февраля профсоюз печатников.

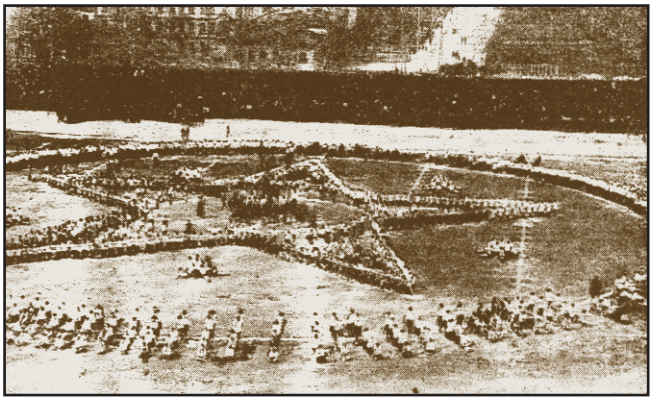

Пирамида на Красном стадионе (1928 г.)

16 февраля в Окрсофике было проведено общее собрание судей по спортиграм, а 5 апреля Коллегия судей Окрсофика открыла семинар для подготовки судей по футболу, на который зачислялись лица до 18 лент, направленные профсоюзами.

В начале августа при подготовке к проведению осеннего чемпионата Киева среди профсоюзных команд, в связи с увеличением числа профсоюзов - участников этого первенства до 16, в Секции игр ОСПС была организована подсекция по футболу - отдельная группа лиц, занимающихся только проблемами футбола.

В 1928 году на праздновании очередного Дня физкультурника (6 мая) на Красном стадионе две тысячи спортсменов города своими телами создали и продемонстрировали киевлянам огромную красочную пирамиду в виде пятиугольной звезды. Фото этой пирамиды также известно любителям спорта, которые интересуются историей развития физкультуры и спорта в Украине, так как оно было напечатано в нескольких серьезных изданиях, но почему-то тоже датировано тем же 1923 годом.

Подтверждение изложенного:

День фізкультурника у Києві (6 травня 1928 р.)

"... Легко, як один, сідають гуртом спортсмени на землю, перегруповуються частинами і раптом - з двохтисячної колони молодих тіл - одна величезна пирамида - пятикутна зірка, навколо червоного прапору...

Довгими оплесками зустрічають глядачі цю мальовничу пирамиду..."

(из газеты "Пролетарська правда", г. Киев, 8.05.1928 г.)

Киевская коллегия судей по играм Окружного Совета физкультуры

В этом году Киевский Окружной Совет физкультуры серьезно взялся за наведением порядка в судействе матчей по игровым видам спорта, особенно по футболу. Удивительно, но эти действия совпали с 15-летним юбилеем Киевской коллегии судей, хотя об этом, ясное дело, нигде не упоминалось. Как-то не принято еще в те годы связывать создание организаций с временами Царской России. Весь отсчет времени шел с октября 1917 года и никак не иначе.

Безобразия с судейством матчей дошли до таких пределов, когда терпеть уже никто не мог и не желал. Коллегию судей поделили на секции по видам спорта. Всех судей обязали в обязательном порядке выучить новые правила по футболу, утвержденные Всеукраинским СФК, и пройти элементарную аттестацию (тогда это называлось организацией экспертиз по теории футбола). Мало того, всех судей обязали пройти, прежде всего, регистрацию и впервые потребовали заполнения специально подготовленных личных карточек, где они должны были четко ответить на поставленные вопросы, обычные для любого анкетирования. Сразу же хочется уведомить читателя, что не все согласились заполнить эти карточки. И не только по причине того, что там требовалось указать национальность, имя и отчество - по паспорту (ведь, что говорить, большинство судей были еврейского происхождения, а тогда это, мягко говоря, не принято было афишировать). Требовалось указать и принадлежность к той или иной спортивной организации (профсоюзу), а ряд судей давно повыходили из всех этих союзов и "промышляли" по знакомству. В футбольной среде города знали, кто в состоянии неплохо отсудить матчи, и просто приглашали их, не вникая в "подробности".

Приглашавшиеся даже в 1928 году судить матчи такие известные в прошлом футболисты, как Бойко, Бречкевич, Гибнер, Дибнер, Дударенко, Дышлис, Зубанев, Загирный, Ковалевский, Каганенко, Каранлаш, Козаченко, Ляхович, Михайловский, Музыченко, Моисеенко, Паламарчук, Пищанский, Русинов, Свиточ, Фидель, Федорович, Чикин и Ямковой, личные карточки не заполнили, возможно, по причине того, что не прошли аттестацию, либо не захотели ее проходить.

В то же время такие "сторожилы" киевского футбола, которых уже и не подключали к судейству, исправно зарегистрировались. Видимо, надеясь, что они еще могут пригодиться. Назовем и их: Бульковштейн, Корчак-Новицкий, Лиссов, Лукашевич, Трайнин, Хазанович и Циприанович.

Таким образом, можно читателю предоставить таблицу со всеми судьями по футболу, которые зарегистрировались в Коллегии судей по играм в 1928 году:

№№	Фамилия, Имя, Отчество	Сведения о рождении		Национальн	Социальное положение	Образование	Партийн.	От какой организации
		Год	Место					
1	Акопов Артем Тигранович	1905	г.Карс	армян.	рабоч.	средн.	б/п	МКВжд
2	Безпалый Владимир Икарионович	1907	г.Киев	укр.	служ.	средн.	б/п	строит.
3	Боярский Лазарь Яковлевич	1905	г.Киев	еврей	служ.	средн.	б/п	совторг.
4	Бульковштейн Ефим Соломонович	1905	-	еврей	служ.	средн.	б/п	строит.
5	Буш Борис Александрович	1898	-	русск.	рабоч.	высш.	ВКПб	-
6	Диц Владимир Евгеньевич	1900	г.Киев	укр.	рабоч.	низш.	-	-
7	Долгов Дмитрий Георгиевич	1904	г.Киев	русск.	рабоч.	низш.	б/п	желдор.
8	Егоров Иван Васильевич	1886	-	русск.	рабоч.	средн.	б/п	металл.
9	Жданов Александр Пантелеймонович	1905	Полтавск.г	укр.	служ.	высш.	б/п	водники
10	Желяшкевич Вильгельм Вильгельмович	1892	г.Киев	немец	служ.	средн.	б/п	рабкомх.
11	Ищенко Борис Михайлович	1908	г.Москва	русск.	рабоч.	низш.	-	желдор.
12	Карпов Александр Николаевич	1899	г.Киев	русск.	служ.	средн.	б/п	-
13	Коробченко Евгений Иванович	1899	г.Киев	русск.	служ.	средн.	-	-
14	Корчак-Новицкий Николай Николаевич	1899	г.Киев	русск.	-	средн.	-	-
15	Костюченко Николай Филентьевич	1908	г.Киев	укр.	рабоч.	низш.	-	строит.
16	Курбатов Василий Васильевич	1894	Феодосия	русск	служ.	низш.	б/п	желдор.

№№	Фамилия, Имя, Отчество	Сведения о рождении		Национальн	Социальное положение	Образование	Партийн.	От какой организации
		Год	Место					
17	Кукуевицкий Борис Давидович	1902	г.Киев	еврей	служ.	высш.	б/п	водники
18	Лиссов Леонид Кондратьевич	1897	с.Новосел.	укр.	рабоч.	ср.спец.	б/п	совторг.
19	Лифшиц Александр Гаврилович	1889	г.Одесса	еврей	служ.	средн.	б/п	-
20	Лукашевич Петр Леонидович	1896	г.Киев	укр.	служ.	средн.	б/п	-
21	Малачевский Ирма Бенцианович	1906	Черкассы	еврей	рабоч.	низш.	ВЛКСМ	металл.
22	Малышев Александр Александров.	1892	С-Петерб.	русск.	-	низш.	б/п	-
23	Мартыненко Андрей Антонович	1904	г.Полтава	укр.	рабоч.	средн.	б/п	-
24	Медведев Георгий Степанович	1905	г.Киев	русск.	рабоч.	средн.	ВЛКСМ	совторг.
25	Миллер Виктор Иванович	1891	-	немец	рабоч.	средн.	ВКПб	печатн.
26	Мирецкий Давид Натанович	1902	г.Киев	еврей	служ.	средн.	-	работпрос.
27	Наумченко Борис Петрович	1907	Донбасс	русск.	служ.	высш.	б/п	совторг.
28	Пискун Петр Семенович	1897	г.Киев	укр.	рабоч.	низш.	ВКПб	металл.
29	Подольский Николай Мусиевич	1895	г.Киев	еврей	служ.	средн.	б/п	кожевен.
30	Правоверов Василий Дементьевич	1904	г.Киев	русск.	рабоч.	низш.	-	желдор.
31	Прокофьев Тарас Тарасович	1891	С-Петерб.	русск.	служ.	средн.	б/п	-
32	Преснов Константин Лаврентьевич	1894	г.Киев	русск.	крестян.	средн.	б/п	водники
33	Сойхер Григорий Григорьевич	1905	-	еврей	-	средн.	-	печатн.
34	Сольберг Георгий Иванович	1901	-	эстонец	рабоч.	низш.	ВКПб	водники
35	Тимошков Георгий Васильевич	1907	г.Киев	русск.	рабоч.	низш.	ВКПб	строит.
36	Товаровский Михаил Давидович	1903	г.Орел	еврей	служ.	средн.	-	Окрсофик
37	Трайнин Зиновий Эммануилович	1903	г.Киев	еврей	учащих.	средн.	-	совторг.
38	Хавчин Самуил Изепильевич	1888	г.Киев	еврей	служ.	высш.	б/п	водники
39	Хазанович Макс Владимирович	1910	-	еврей	рабоч.	средн.	-	металл.
40	Хейфец Симон Залманович	1905	г.Киев	еврей	служ.	средн.	б/п	строит.
41	Ходак Михаил Юльевич	1905	-	еврей	рабоч.	средн.	-	металл.
42	Циприанович Владимир Федорович	1909	Дал.восток	русск.	учащих.	ж.д.техн	б/п	совторг.
43	Швецов Юрий Дмитриевич	1898	г.Киев	укр.	воен.сл.	средн.	б/п	-
44	Яхнис Лазарь Аронович	1903	г.Киев	еврей	служ.	средн.	б/п	-

Личные карточки заполнялись судьями от руки и, к сожалению, не всегда правдиво и по паспортным данным (есть случаи замены имен и отчеств).

Создание показательной футбольной команды "Динамо" Киев

Формирование команды

При Киевском ПСО "Динамо" показательная футбольная команда была фактически сформирована в 1928 году, о чем свидетельствует первое упоминание об этом в прессе. Газета "Вечерний Киев" за 5 апреля 1928 года писала: *"Киевское спортивное общество "Динамо" в текущем году организовывает свою футбольную команду. "Динамо" подняло вопрос перед Окрсовиком о включении команды в розыгрыш матчей"*. Конечно, всем понятно, что речь идет уже о начале практической деятельности этой команды.

В марте 1928 года помощником начальника Киевского окружного ГПУ был назначен упомянутый выше **Сергей Арсентьевич Барминский** - человек, который был влюблен в футбол, сам неп-

лохо играл и, еще работая в Одессе, он принимал участие в различных футбольных соревнованиях. Он имел много знакомых и друзей в среде известных одесских футболистов и руководителей лучших футбольных команд Одессы, помогая им во многом в части организации соревнований.

Познавательная информация:



БАРМИНСКИЙ Сергей Арсентьевич (1900 - 10.02.1938) - старший майор госбезопасности. Член ВКП(б) с 1919 г.

Родился в Нижегородской губернии в семье священника, русский, образование - среднее.

В ЧК с 1919 г. С августа 1925 г. пом.начальника Одесского орготдела ГПУ. С февраля 1926 г. пом.начальника Контрразведывательного отдела (КРО) ГПУ УССР. С сентября 1926 г. пом.начальника КРО ОГПУ СССР. **С марта 1928 г. пом.начальника Киевского окротдела ГПУ.** С мая 1930 г. начальник КРО полноправного представителя ОГПУ по Дальне-Восточному краю. С сентября 1930 г. зам.начальника Особого отдела Особой Краснознаменной Дальне-Восточной армии. С 7 февраля 1937 г. начальник 5-го отдела Управления госбезопасности НКВД Дальне-Восточного края и Особого отдела Главного управления госбезопасности Особой Краснознаменной Дальне-Восточной армии.

Арестован 9 августа 1937 г. Расстрелян как "враг народа".

Команда формировалась в апреле-июне 1928 года. Ядро ее составляли игроки "Совторгслужащих" и лучшие игроки киевского гарнизона. Вот их фамилии: вратари - Е.Дибнер, А.Идзковский; защитники - С.Иванов, П.Дишкант, Станко; полузащитники - Н.Мурашов, Е.Пирокети, Васильчиков; нападающие - Сильвестров, И.Гальбурт, И.Терентьев, В.Трофимов, И.Филин, П.Койфман. Из лучших команд города пришли: из "Райкомвода" - братья М. и И. Рейнгольды, Бочков; из "Желдора" - В.Бойко и С.Бардадым (оба - игроки сборной Киева). Кадровых чекистов в команде были только пятеро - Мурашов, Терентьев, Пирокети, Трофимов и Койфман.

Конечно, в состав команды входили и другие спортсмены - сотрудники ГПУ и милиции, но они играли не часто, и в показательной (первой) команде составить конкуренцию футболистам-профессионалам (по меркам того времени), которые тренировались два раза в неделю и имели опыт выступлений на первенство города, не могли.

Собрать команду (тренеров тогда еще не было) было предложено капитану "Совторгслужащих", игроку сборной Киева, неоднократному чемпиону города 26-летнему Михаилу Товаровскому. Именно он был первым, кто занялся тренерской и селекционной работой на самом раннем этапе.

Приглашенные в команду "профессионалы" продолжали играть и в своих командах, так как "Динамо" не было включено в розыгрыш первенства города.

В междугородних матчах в составе сборной профсоюзов Киева Бардадым принимал участие в матчах: 15 мая в Киеве против сборной профсоюзов Харькова и 14.июля в Одессе против "Местрана". В матчах со сборной Николаева 16 июня играли за вторую сборную Рейнгольд и Бойко, а 17 июня - Идзковский и Бардадым за первую сборную Киева.

Интересна **первая известная фотография** киевского "Динамо" того времени, на которой в динамовских футболках можно увидеть 11 игроков (слева направо): первый ряд - Сергей Иванов, Антон Идзковский, Петр Дишкант; второй ряд - Николай Мурашов, Сергей Бардадым, Евгений Пирокети; стоят - Моисей Рейнгольд, Виктор Трофимов, Петр Койфман, Иван Терентьев и Василий Бойко. Эта фотография сохранилась в семейном архиве Н.Мурашова. Он был **первым капитаном динамовцев** и, видимо, поэтому она оказалась именно у него.



Фото из семейного архива Н.Мурашова, впервые в таком виде было опубликовано в газете "Киевские новости" № 34 за 1992 г.

Очень интересна дальнейшая судьба этой фотографии, а также ее появление в печатных изданиях. Известному в 60-е годы фотокорреспонденту "Спортивної газети" Н.Барингольцу удалось найти это фото в семейном архиве Мурашова, но сразу опубликовать его целиком в те годы компетентные органы не разрешили. И пришлось фотографу пойти на подлог документа. Он "удалил" с фотографии всех, кто был не в динамовской форме.

Был нанесен непоправимый ущерб истории киевского "Динамо" так как в то время еще были живы люди, которые могли узнать на фото кое-кого в военной форме и в штатском. Этим штатским, видимо, была не безразлична судьба команды, и, возможно, среди "вырезанных" были и играющие в команде лица.

Вот в таком "отретушированном" виде впервые фото было опубликовано в журнале "Старт" № 11 (ноябрь) 1967 г. и в широко известной книге Н.Н.Балакина и М.И.Михайлова "Футбол Украины", увидевшей свет в киевском издательстве "Здоров'я" в 1968 г.

Видимо, нежелательным к опубликованию на этом фото был и Петр Койфман, но вырезать его не стали (уж очень колоритная фигура), а просто указали, что *"личность среднего в третьем ряду установить не удалось"*. Однако и на этом не успокоились. Пустое место между Терентьевым и Бойко бросалось в глаза и "техники" подвинули Бойко поближе. Полученный "шедевр фотоискусства" был сразу опубликован в "Спортивній газеті" за 12.01.1967 г., а затем практически во всех спортивных периодических изданиях того времени. Далее он перекочевал во все книги о "Динамо" Киев.



"Обрезанная" репродукция первой фотографии "Динамо" Киев (публикация 1967 г.)



Хорошо известное фото, публикуемое на протяжении 30 лет во всех печатных изданиях

И только в 1992 году, когда газета "Киевские новости" начала печатать цикл статей под названием "Динамо", которое вы не знаете", из готовящейся к изданию, но так и не изданной, книги Г.Е.Кузьмина "Все тайны, кроме одной", в № 34 этой газеты появилась иллюстрация с оригинала этой первой известной фотографии команды.

На этом фото на футболках игроков была вторая официальная эмблема "Динамо" (прописная буква "Д" в ромбе).

Первые матчи "Динамо" Киев

Первый матч, безусловно, контрольный, новорожденная команда "Динамо" Киев решила провести вне города, чтобы попробовать свои силы и определить возможности. 1 июля в Белой Церкви состоялось боевое крещение со сборной этого, в то время провинциального, городка, которая к тому же 12 июня у себя дома проиграла сборной Киева 1:10 на первом этапе первенства УССР 1928 г. Понадеявшись на легкую победу, динамовцы сыграли очень слабо и проиграли 1:2, однако, это поражение послужило хорошим уроком для команды.

Подтверждение изложенного:

Первый контрольный матч команды:

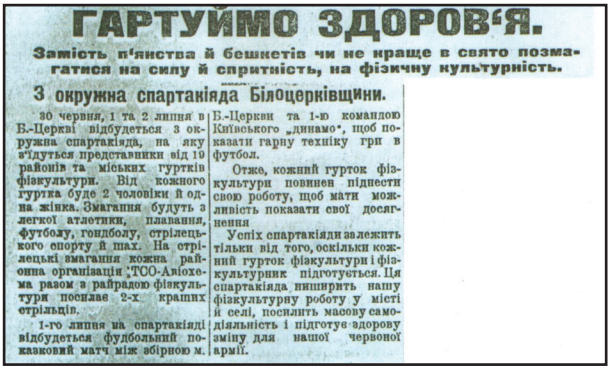

ГАРТУЙМО ЗДОРОВ'Я.

Замість п'янства й бешкетів чи не краще в свято позмагатися на силу й спритність, на фізичну культурність.

3 окружна спартакіяда Білоцерківщини.

30 червня, 1 та 2 липня в Б.-Церкві відбудеться 3 окружна спартакіяда, на яку з'їдуться представники від 19 районів та міських гуртків фізкультури. Від кожного гуртка буде 2 чоловіки й одна жінка. Змагання будуть з легкої атлетики, плавання, футболу, гондболу, стрілецького спорту й шах. На стрілецькі змагання кожна районна організація ;ТСО-Авіохема разом з райрадою фізкультури посилає 2-х кращих стрільців.

1-го липня на спартакіяді відбудеться фудбольний показковий матч між збірною м. Б.-Церкви та 1-ю командою Київського „динамо", щоб показати гарну техніку гри в футбол.

Отже, кожний гурток фізкультури повинен піднести свою роботу, щоб мати можливість показати свої досягнення

Успіх спартакіяди залежить тільки від того, оскільки кожний гурток фізкультури і фізкультурник підготується. Ця спартакіяда вишрить нашу фізкультурну роботу у місті й селі, посилить масову самодіяльність і підготує здорову зміну для нашої червоної армії.

Отчеты о матче сборная г. Белая Церковь - "Динам"" Киев из газеты "Радянська нива" (г. Белая Церковь):

1) № 73 за 30.06.1928 г.

3 окружна спартакіяда Білоцерківщини

"...1-го липня на спартакіяді відбудеться футбольний показковий матч між збірною м.Б.-Церква та 1-ю командою Київського "динамо", щоб показати гарну техніку гри в футбол..."

2) № 78 за 15.07.1928 г.

Підсумки окружної спартакіяди

"... В неділю, 1-го липня відбувся показковий футбольний матч між зб. Б.-Церкви та першою командою Київського Динамо. З самого початку стали напирати динамівці і на 5-тій хвилині в сітці Б.-Церківських воріт був м'яч. Далі гра проходила досить рівно. На другому хавтаймі Б.-Церква легко вбиває м'яч і цим самим зрівнює гру. Київ робить ще декілька проривів, б'є штрафний удар, але упускають пруткий м'яч, який гучно свистить у повітрі. Підкінець Б.-Церква під оплески тисячної публіки вбиває другий м'яч. Фінальний свисток судді фіксує побіду Б.-Церкви з наслідком +2-1..."

В июле 1928 года начальником ГПУ Киевского округа стал Василий Тимофеевич Иванов, сменивший С.И.Западного. В.Т.Иванов, в отличие от Западного, не только уважал футбол, но и сам иногда любил погонять мяч. Он пристально следил за первыми шагами футбольной команды "Динамо" и, найдя общий язык со своим помощником С.А.Барминским, помог ему организовать для нее несколько междугородних встреч. Барминский начал с того, что без особого труда договорился со своими знакомыми одесскими одноклубниками.

Познавательная информация:



ИВАНОВ Василий Тимофеевич (1894 - 16.07.1938) - комиссар госбезопасности 3-го ранга. Член ВКП(б) с 1913 г.

Родился в с.Холзсково Смоленской губ. В семье мелкого подрядчика, русский, образование - нижнее.

В ЧК с 1919 г. С октября 1919 г. начальник Особого отдела 52-й стрелковой дивизии. С 1920 г. начальник активной части и Секретно-оперативной части (СОЧ) Особого отдела 6-й армии. С 1921 г. зам.начальника Особого отдела Харьковского военокруга. С 1922 г. начальник Одесского участкового Особого отдела, вр.и.о.начальника СОЧ ГПУ УССР, начальник отделения Особого отдела ГПУ УССР. С 1923 г. начальник Контрразведывательного отдела ГПУ УССР. С 22 апреля 1924 г. начальник СОЧ ГПУ УССР. С 17 апреля 1925 г. начальник Учетно-организационного управления ГПУ УССР. **С 25 июля 1928 г. начальник Киевского окружного отдела ГПУ.** С 5 января 1932 г. полномочный представитель ОГПУ по Ивановской промышленной обл. С 3 марта 1933 г. начальник Донецкого облотдела ГПУ. С 3 апреля 1937 г. вр.и.о.наркома внутренних дел УССР, зам.наркома внутренних дел УССР. Почетный работник ВЧК-ГПУ, имел много других наград.

Арестован 1 августа 1937 г. Расстрелян как "враг народа".

Первый, который можно считать **первым официальным товарищеским матчем** в истории киевского "Динамо", - это матч 17 июля 1928 года в Киеве на Красном стадионе с динамовцами Одессы. Эта встреча была поворотной в судьбе молодого коллектива киевского "Динамо".

В сильную жару киевляне вначале проигрывали (0:1), потом даже выигрывали (2:1), но за несколько минут до окончания матча гости забили гол и... боевая ничья (2:2).

Этот ничейный результат стал наградой молодой команде за хорошую игру. Состав киевлян: Идзковский, Иванов, Станко, Васильчиков, Бардадым, Пирокети, Сильвестров, Мурашов, Гальбурт, Рейнгольд, Филин. Пресса отметила хорошую игру Бардадыма и Гальбурта. Отчет об этом матче и состав команды были опубликованы в газете "Киевский пролетарий" и это первый известный нам состав "Динамо" в официальном матче. Из этого отчета и отчета в газете "Вечерний Киев" знаем мы игрока "Динамо" Киев, забившего **первый гол в истории команды** (Сильвестров) и **первого удаленного с поля динамовца** (Филин).

Подтверждение изложенного:

Первый официальный товарищеский матч команды:

Отчет о матче "Динамо" Киев - "Динамо" Одесса из газеты "Киевский пролетарий" № 166(929) за 19.07.1928 г. в рубрике "Рабочий спорт":

Одесса - Киев

"В этом году спортивный клуб "Динамо" (объединяющий сотрудников ГПУ, его частей и милиции) в Киеве выступает впервые на физкультурной арене, как уже оформившийся клуб, и потому его первая встреча по футболу с командой одесского "Динамо" была для Киева новинкой, тем более, что до последнего момента в физкультурной среде не было известно из кого состоит первая команда киевского "Динамо".

Команда вышла на поле в таком составе: Ицковский (так указано в статье) (вратарь), Иванов, Станко (беки), Васильчиков, Бардадым, Пирокети (хавбеки), Сильвестров, Мурашов, Гальбурт, Рейнгольд, Филин (нападение).

Уже с первых моментов игры выяснилось, что, несмотря на наличие в составе одесской команды игроков сборной Украины и сборных Одессы, силы встретились приблизительно равные.

Игра попеременно шла то на поле киевлян, то у ворот одесситов. В первом хавтайме первый гол получили киевляне, но очень быстро "отквитались".

Игра проходила вяло, без темпа, чему в большой степени способствовала невероятная жара. (Ицковский даже почувствовал себя скверно и во втором тайме не играл). После перерыва, когда жара несколько спала, игра оживилась. Нападение киевлян, проведя ряд красивых комбинаций, в середине второго хавтайма вбивает гол одесситам. После этого игра "слишком" оживляется: целый ряд грубостей с одной и другой стороны вынудил судью Яхниса снять с поля Филина и одесского хавбека.

Игра закончилась вничью: 2:2.

Нужно отметить, что в киевской команде чувствовалась недостаточная сыгранность. Из игроков умело играл центр нападения Гальбурт и старательно (против обыкновения) Бардадым, грубо играл бек Станко.

С.А.".

С.А.Барминский после этого матча принимает единственно правильное решение - обеспечить команду "Динамо" Киев хорошим руководителем. Он сразу же вызывает из Одессы своего хорошего знакомого Лазаря Федоровича Когена, который в то время проявил себя прекрасным созидателем и воспитателем, умевшим не просто разглядеть перспективного игрока, но и подобрать близких ему по духу партнеров. Он был организатором лучшей в то время в Одессе команды - "Местран".

Познавательная информация:



КОГЕН Лазарь Федорович (1897-1941) - *вратарь, тренер.*

Родился в г. Одессе, еврей.

С детства хромал, но все же стал футболистом (играл в воротах). В 1922 г. на базе команды "Вега" Одесса, в которой он работал инструктором, и команды грузчиков Одесского морского порта организовал команду "Местран" Одесса, которая с 1923 г. принимала участие в чемпионате Одессы и была 5-кратным чемпионом в сезонах - 1923 г. (весна), 1924 г. (весна и осень), 1926 г. (весна и осень), семь футболистов этой команды входили в сборную Одессы. **С июля 1928 г. до середины 1933 г. инструктор (руководитель) футбольной команды "Динамо" Киев.** В 1935 г. тренер сборной г. Куйбышева. Затем снова вернулся в Киев. Погиб в Сырецком концлагере, известном как "Бабий яр".

Брат известных одесских футболистов Ореста и Арона, второй из которых был многократным чемпионом Одессы, игроком сборной Одессы, тренером "Динамо" Одесса в 1936 г.

Уже 22 июля динамовцы на том же Красном стадионе проводят показательный матч с командой "Совторгслужащих", несколько общипанной ими же и поэтому беспомощной. Результат матча 8:1 говорит сам за себя. Это была первая победа "Динамо" Киев в их яркой истории.

Начало проведения регулярных матчей

Для обкатки естественно требовался более сильный соперник, и Барминский отправляет команду в Белоруссию. Первая встреча планировалась со сборной Гомеля. Однако по приезду афиши гласили: "Динамо" Киев - сборная БССР. Кроме гомельских футболистов в команде были игроки Минска и Полоцка. А отсюда и разгромное поражение киевлян 1:5.

Видимо, устали с дороги, так как во втором матче на следующий день с командой Гомельского округа была одержана победа 3:2. Это были **первые матчи "Динамо" на выезде**.

По результатам проведенных первых пяти матчей все-таки было сложно судить о силе созданной команды. Требовалась проверка на явном "флагмане", и такой был найден - сильнейшая в столице Союза команда родного общества "Динамо", в которой играли "звезды" 20-х годов - Селин, Блинков, Прокофьев, Чулков и др.

1 сентября в Киеве на Красном стадионе состоялся этот матч. Встреча закончилась серьезным разочарованием киевлян - 2:6. Команда выступала в следующем составе: Идзковский, Дишкант, Иванов, Мурашов, Бардадым, Ломанюк, Филин, Рейнгольд, Гальбурт, Бойко и Бочков. Самое интересное, что до 65 минуты держалась ничья 2:2. Голы у киевлян забили Рейнгольд и Филин (с пенальти). Но ужаснее всего для динамовцев было то, что на следующий день сборная профсоюзов Киева сыграла с москвичами 3:3, продемонстрировав, что "не так страшен черт, как его малюют", тем более что за сборную Киева играли Бардадым, Рейнгольд, Бойко и Бочков.

Известна фотография, сделанная после матча "Динамо" Киев - "Динамо" Москва и подаренная вратарем москвичей Ф.Чулковым А.Идзковскому, на которой москвичи в белой форме, а киевляне - в темной.



Фотография, сделанная после матча "Динамо" Киев - "Динамо" Москва 1 сентября 1928 г.
Фото впервые было напечатано в "Спортивной газете" (Киев) № 140 за 25.11.1967 г.,

Укрепление команды для участия в первенстве города

После этого поражения Барминский и Коген приходят к выводу, что команду необходимо обязательно укрепить, и первое, что они делают, - приглашают из Одессы левого полузащитника "Местрана" Германа Бланка - игрока второй сборной Одессы, техничного футболиста, фирменным приемом которого, был подкат.

13 сентября на Красном стадионе был проведен матч "Динамо" Киев - сборная ветеранов Киева (в прессе называлась - "Старички" и была составлена из игроков старше 32 лет). Результат матча неизвестен.

А уже на 23 сентября был назначен розыгрыш первенства профсоюзов Киева. Команду ПСО "Динамо" включили в группу "второй категории" - 7 команд города. Однако динамовцы в этом первенстве участие не приняли, так как не были командой профсоюзной организации, а договориться Киевскому Совету физической культуры с Окружным Советом

профсоюзов (ОСПС) так и не удалось. И это противоборство длилось не один год. Участвовать в розыгрыше первенства города по футболу динамовцам запрещали, пока это первенство разыгрывалось под флагом ОСПС. Однако это не служило препятствием, когда в сборную ОСПС города для ее усиления приглашались игроки из общества "Динамо".

Уже после окончания первенства Киева из неудачно выступившей команды "Совторгслужащих" в "Динамо" наконец переходит М.Товаровский, а также вратарь Андрухович. Уже в конце октября в Киев приглашают ключевого игрока одесского "Кожтреста" и сборной Одессы центрального полузащитника Казимира Пионтковского - физически неутомимого и технически отлично подготовленного мастера, через которого шла вся игра. Он приехал в начале ноября, его "попробовали", и он дал согласие. Однако вернулся в Одессу, доигрывать чемпионат города, так как посчитал, что должен до конца выполнить свои обязательства.

Такой метод привлечения игроков из других команд не всем, конечно, был по душе. Вот что писалось в газете "Вечерний Киев" 19 сентября 1928 года в статье "Опошление физкультуры" в рубрике "Читатель пишет": *"...Я имею в виду, практикуемые некоторыми спортивными организациями, особенно, вновь созданным обществом "Динамо", методы вовлечения физкультурников в свои ряды. Эти методы заключаются в переманивании отдельных лучших физкультурников, особенно футболистов, путем обещания лучше оплачиваемой службы, предоставления работы безработным и т.д. ..."*. Конечно, это вечная проблема в спорте, актуальная во все времена. А в те годы, когда многие искренне верили в футбол на любительских принципах, трудно было осознать, что футбол все равно скатывается к профессионализму, особенно в стране, амбиции руководителей которой не позволяли даже думать, что спортсмены страны Советов могут быть слабее спортсменов других стран. Это сразу отметалось, но тогда необходимо было идти на обман и очковтирательство, скрыто создавая показательные профессиональные команды, и финансово заинтересовывать лучших футболистов играть именно в этих командах.

Не секрет, что подъем спортивных достижений в СССР львиной долей приходился в первую очередь на такие хорошо финансово обеспеченные ведомства, как ГПУ - НКВД ("Динамо") и Красную Армию (ЦДКА), а затем уже на живущих в достатке железнодорожников ("Желдор") и работников торговли ("Совторгслужащие"). Другие команды "пасли задних". Такова действительность, такая была политика и принципы создателей утопии коммунистического общества.

Заключительные матчи первого года

23 сентября "Динамо" победило сборную Киевского гарнизона (3:1). А уже 8 ноября лучшие игроки "Динамо" играют за сборную команду Красной Армии и "Динамо" против сборной города, составленной из игроков группы "второй категории". После этого матча вице-чемпион города "Желдор" предлагает динамовцам встретиться в товарищеском матче. Для "Динамо" этот матч стал ключевым матчем в их истории.

И вот 18 ноября на поле Красного железнодорожного стадиона динамовцы, выступая в составе: Андрухович, Дишкант, Иванов, Мурашов, Пионтковский (капитан), Бланк, Бардадым, Бойко, Рейнгольд, Филин и Трофимов, одержали первую победу (1:0) со столь серьезным противником, заявив о себе во весь голос. В этом матче гол забил Рейнгольд, а Андрухович отличился тем, что отразил пенальти. Накануне этого матча капитаном команды был назначен Пионтковский, хотя он еще оставался игроком одесского "Кожтреста".

Результат этого матча послужил тому, что в самой популярной городской газете того времени "Киевский пролетарий" за 9.12.28 года в статье "Успехи "Динамо" футболисты это-

го общества уже характеризовались как **"... недурная футбольная команда, приближающаяся к лучшим киевским командам..."**

В последний день года - 31 декабря в газете "Вечерний Киев" появилась большая обзорная статья "Работа общества "Динамо", в которой есть очень ценная информация о футбольной жизни этого общества в Киеве: *"...За короткий промежуток времени секции игр удалось создать несколько сильных команд по футболу, претендовавших на первое место... В настоящее время "Динамо" имеет четыре крепко сколоченных футбольных команд - 2 команды при школе милиции и 1 при воинской части*...(четвертая - это, конечно, показательная первая команда общества - **Примеч. автора**)".

Матчи сборной Киева

В апреле Секция игр Бюро физкультуры ОСПС приняла решение организовать сборную команду профсоюзов Киева для предстоящих матчей в сезоне 1928 года, и уже в начале мая состав сборной ориентировочно был назван.

В состав первой сборной были включены: **Ямковой - Весеньев, Свиридовский - Долгов, Бардадым, Юкельзон - Филоненко, Бойко, Кукуевицкий, Галета, Савицкий.**

В состав второй сборной были включены: **Идзковский - Брешкевич, Жданов - Тютчев, Байрачный, Фенцель - Курбатов, Гальбурт, Товаровский, Рейнгольд, Стадник.**

По соглашению между Бюро физкультуры харьковского и киевского ОСПС была установлена договоренность о целесообразности проведении традиционных весенних футбольных встреч на уровне сборных профсоюзов этих городов. Был даже учрежден специальный переходящий приз для победителей этих встреч. Первая такая встреча была запланирована на 12 мая на Красном стадионе.

Первые тренировочные матчи перед такой встречей сборная ОСПС Киева провела 6 мая со сборной воинских частей Киевского гарнизона, а 9 мая встретились между собой первая и вторая сборные Киева.

К матчу со сборной Харькова сборная Киева была подготовлена в составе: **Идзковский - Весеньев, Свиридовский - Юкельзон, Бардадым, Фенцель - Филоненко, Рейнгольд, Бойко, Галета, Ковтуненко**. Матч состоялся в запланированный день. Уже на 2-ой минуте в ворота киевлян был назначен пенальти и харьковчане повели в счете. В отсутствии Кукуевицкого нападение киевлян играло бестолковой "кучей". Только к концу первого тайма киевляне смогли сравнять счет. Но во втором тайме харьковчане забивают три гола и при счете 1:4 игра совсем "расклеивается", а судья Л.А.Яхнис, проведший матч с грубыми ошибками, даже удалил центрфорварда сборной Харькова.

13 мая из-за непогоды соревнования перенесли на 15 мая. В этот день со сборной Харькова встретилась вторая сборная Киева в составе: **Ямковой, - Жданов, Захаров - Фенцель, Байрачный, Тютчев - Швецов, Бардадым, Товаровский, Подгаецкий, Котик.** Еще перед началом матча переходящий приз соревнований был вручен сборной Харькова за победу в матче 12 мая. Вторая сборная Киева провела матч очень собранно и, хотя харьковчане в конце первого тайма и забили гол, но уже на 2-ой минуте второго тайма киевляне отыгрались. Судил матч харьковчанин А.Ф.Бем и судил неважно. Матч так и закончился вничью - 1:1.

25 мая в Киев должна была приехать сборная рабочих команд Австрии, поэтому 23 мая обе сборные Киева встретились между собой еще раз.

26 мая австрийские футболисты (красные футболки и трусы) встретились со второй сборной Киева (желтые футболки, белые трусы). Киевляне не смогли оказать достойного сопротивления и проиграли этот матч со счетом 0:3 (0:2). Судил матч Т.Т.Прокофьев. Пер-

вый гол был пропущен на 25-й минуте, второй - на 38-й, а третий - за 15 минут до конца матча. В составе второй сборной Киева играли: **Федоров, Пигулевский, Кольцов, Шулик, Швецов, Рейнгольд, Товаровский, Гальбурт, Ковтуненко.**

На следующий день сборная рабочих команд Австрии провела матч с первый сборной Киева и в упорной борьбе свела матч к ничейному результату - 2:2. Уже на 13-й минуте Кукуевицкому не удалось забить пенальти, а через 4 минуты судья В.Свиточ вновь назначает пенальти в ворота Австрии. Тут нервы австрийцев не выдерживают, и приходится с помощью переводчика улаживать ситуацию и отменить спорный пенальти. И хотя привычной "форы" получить, таким образом, не удалось, все же уже во втором тайме Кукуевицкий исправляется и забивает с игры первый мяч. Австрийцам долго не удается отыграться, а когда это все же происходит, уже через 4 минуты Галета снова выводит сборную Киева вперед. Но удержать счет все же не удается. В результате - боевая ничья. Приведем протокол этого матча:

Протокол матча:

Сб. ОСПС Киева - сб. рабочих команд Австрии 2:2 (0:0)

27 мая. г. Киев. Красный стадион. Товарищеский матч.

Судья: В.Свиточ (Киев).

Киев: Идзковский - Весеньев, Свиридовский - Юкельзон, Байрачный, Фенцель - Филоненко, ..., Кукуевицкий, Галета, Подгаецкий.

Австрия: Дойнер - Шолле (к), Кречи - Циска, Финц I, Финц II - Краль, Прейер, Музиль, Гандергаз, Винтер.

Голы: 1:0 - **Кукуевицкий** (60 м.), 1:1 - австриец (75 м.), 2:1 - **Галета** (80 м.), 2:2 - австриец.

На 13 м. Кукуевицкий не забил пенальти.

Как было сказано выше в преддверии I Всесоюзной Спартакиады, в футбольном турнире которой должны были встретиться сборные союзных республик, проводились предварительные старты в каждой республике - Праздники физкультуры. На этих соревнованиях, фактически первенствах республики, необходимо было выявить лучших футболистов для сборной республики.

В УССР такой Всеукраинский праздник физкультуры был проведен в период с 10 июня по 30 июля между сборными 30-ти из 41 округа УССР, представленных в большей части сборными городов - административных центров этих округов, и завершился финальным турниром в столице республики Харькове.

Сборная Киева в первом круге 10 июня выиграла у сборной Белой Церкви на ее поле - 10:1, а во втором круге 24 июля победила в Киеве сборную г. Прилуки - 7:0 и должна была в Харькове сыграть со сборной столицы УССР за выход в финальную часть розыгрыша. Но перед этим сборная Киева провела целый ряд матчей и необходимо рассказать прежде о них.

Еще 16 июня в Киев приехала сборная Николаева в составе: Войтенко - Денисов, Булгаков - Козлов, Грушин, Дергаченко - Гичкин, Кондратенко Полегенький, Смоленский, Печеный. В этот день сборная Николаева встретилась со второй сборной Киева, которая играла в составе: **Ямковой - Жданов, Захаров - Юкельзон, Тищенко, Шулик - Филоненко, Рейнгольд, Товаровский, Бойко, Ковтуненко.** Матч прошел в упорнейшей борьбе и закончился со счетом 5:5 (3:2). Поле было мокрое после дождя и непредсказуемых ситуаций было много. Мячи забивались командами по очереди в одни и другие ворота.

На следующий день 17 июня сборную Николаева принимала первая сборная Киева. Поле подсохло, показать технические и тактические наработки было значительно проще. И

николаевцы показали все, на что они были способны, обыграв киевлян - 5:1, и это несмотря на то, что во время игры киевляне умудрились сломать ногу вратарю Войтенко. Первая сборная Киева играла в составе: **Идзковский - Весеньев, Свиридовский - Фенцель, Байрачный, Тютчев - Швецов, Бардадым, Кукуевицкий, Галета, Котик.**

После этих матчей сборная Киева нанесла ответный визит в Николаев, где 30 июня выиграла у второй сборной этого города со счетом 3:1. Судил матч киевлянин С.И.Хавчин, и традиционно киевляне уже на 11-й минуте забили гол с пенальти, а через 20 минут увеличили счет. На последней минуте первого тайма николаевцы отыграли один мяч, но в начале второго тайма киевляне забили третий гол, и матч так и закончился - 3:1. На следующий день в матче с первой сборной Николаева счет был тот же, но в противоположную сторону. Киевляне проиграли - 1:3 (0:1) и еще раз показали, что все же они на то время были слабее лучших игроков Николаева, игравших в составе сборной этого города: Фирузо - Денисов, Булгаков - Козлов, Грушин, Дергаченко - Гичкин, Кондратенко, Смоленский, Сердюк (Шульц), Печеный. Гол престижа киевлянам удалось забить за 5 минут до конца матча. Игра изобиловала безнравственным поведением киевлян. Был удален Байрачный, затем был серьезно "сломан" Кондратенко, грубо атакован великолепно играющий "Шульц" - все это комментарии из николаевских газет.

После этих матчем киевляне выехали в Херсон, где только 4 июля встретились на стадионе "Местран" со сборной этого города. На матче присутствовало около 1000 зрителей, но для Херсона в те годы это было достаточно много. Киевляне играли в ослабленном составе, дав возможность поиграть запасным игрокам, и проиграли - 1:2. В первом тайме киевляне забили гол с пенальти, а затем пропустили два гола с положения вне игры. Судейство в этом матче было отвратительным.

Перед встречей со сборной Харькова в чемпионате УССР 8 июля был вначале проведен в Киеве тренировочный матч между первой и второй сборными Киева, но так как ряд "сборников" выехал в Полтаву в составе сборной ВУЗов Киева, то первая сборная выиграла без особого труда - 4:0. Затем 12 июля первая сборная ОСПС Киева на Красном стадионе принимала одну из сильнейших клубных команд УССР - одесский "Местран". Матч прошел в очень быстром темпе, порой отличался очень резкой игрой. Сборная Киева вышла в составе: **Ямковой - Весеньев, Свиридовский - Юкельзон, Байрачный, Тютчев - Филоненко, Бардадым, Бочков, Галета** (во втором тайме его заменил **Грабовский**), **Товаровский**. На 10-й минуте одесситы повели в счете. В средине первого тайма очень грубо сыграл одессит Иосис, за что был удален с поля, и уже на 30-й минуте киевляне сравняли счет. Одесситы продолжают грубо играть в защите и вначале Товаровскому, а затем и Галете пришлось покинуть поле травмированными. Матч так и закончился с результатом - 1:1. Кстати, после этого матча поступок одессита Иосиса был рассмотрен Бюро физкультуры ОСПС и правлением профсоюза местного транспорта. В результате было принято решение о его дисквалификации на 2 года (!) в отношении участия в междугородних матчах.

Не успел уехать одесский "Местран", возглавляемый пока еще Лазарем Когеном, как в Киев по приглашению недавно сформированной показательной команды Киевского ПСО "Динамо" приезжает одесское "Динамо". Кроме матча с одноклубниками одесситы решили провести еще встречу и с первой сборной Киева. 18 июля на Красном стадионе сборная Киева (фактически это была уже не сборная профсоюзов, так как в ее составе играли несколько "динамовцев" - Идзковский, Бардадым, Бойко) показала, что она сильнее одесситов и выиграла этот матч - 3:1. На 20-й минуте киевляне пропустили гол, но еще в первом тайме (Бардадым) забили ответный мяч. На первых минутах второго тайма Бойко вводит киевлян вперед, а вскоре Бочков закрепляет успех. Сборная Киева играла в ослабленном составе,

так как болели Идзковский и Галета, а на военных сборах находились Фенцель и Байрачный. Судил матч киевский судья К.Л.Преснов, который откровенно приложил немало усилий, чтобы киевляне победили в этом матче.

И вот, после этого матча в газете "Киевский пролетарий" за 20.07.1928 г. писалось: *"Можно с удовольствием констатировать, что сейчас уже сборная Киева представляет из себя сыгранную и довольно сильную команду, хотя отдельные игроки заставляют желать много лучшего"*.

"На носу" был матч на первенство УССР со сборной Харькова, от которого зависело участие сборной Киева в финальной части первенства в Харькове. Поэтому уже 20 июля первая и вторая сборные Киева снова встретились в тренировочном матче. Тем более что требовалось сделать взнос в фонд "Недели обороны" и чистый сбор от этого матча передали на укрепление обороноспособности страны.

"Полуфинальный" (перед финальным турниром в Харькове) матч сборных Киева и Харькова должен был состояться в Харькове, но Киевский Окрсофик и Бюро физкультуры ОСПС ходатайствовали о проведении его в Киеве, и им пошли навстречу. 24 июля состоялся этот матч, в котором в составе киевлян играли: **Идзковский - Весеньев, Свиридовский - Фенцель, Байрачный, Шулик - Филоненко, Бойко, Кукуевицкий, Галета, Бочков**. Судил матч днепропетровец Кривошеев. Сборная Харькова прибыла в Киев в боевом составе: Норов - Семенов, Кладько - Привалов, В.Фомин, Капустин - Владимирский, Шпаковский, Мищенко, Алферов, Губарев. Это были лучшие из лучших в украинском футболе - фактически сборная УССР, а Привалов и В.Фомин были игроками сборной СССР. Составить этой сборной конкуренцию в то время было практически невозможно.

Начало матча не предвещало ничего плохого. Уже на 20-й минуте Идзковский отбивает мяч, пробитый с пенальти, а на 35-й минуте и киевляне не смогли забить пенальти. Но за 5 минут до окончания первого тайма харьковчане все же выходят вперед. Однако на 15-й минуте второго тайма киевляне сравнивают счет (Галета). И тут неожиданно киевляне пропускают два гола подряд и... "опускают руки". Харьковчане же, постоянно атакуя, забивают еще 4 мяча. Общий результат сокрушительный - 1:7..

Уже после подведения итогов Всеукраинского праздника физкультуры в Харькове, к сожалению, ни один из киевских футболистов не был отмечен. Сформированная сборная УССР уехала в Москву без представителей киевского футбола. В ее состав снова вошли практически только футболисты Харькова.

А киевляне в сентябре приняли участие в матче не менее интересном. В Киев опять же по приглашению киевского "Динамо" прибыла команда московского "Динамо". 2 сентября в присутствии 3 000 зрителей москвичи встретились с первой сборной Киева. Матч прошел в очень интересной борьбе и закончился вничью - 3:3. Киевляне уже на 5-й минуте забивают гол с пенальти, однако москвичи сравнивают счет через 10 минут и также с пенальти. В конце тайма москвичам удается выйти вперед, а в первые 15 минут второго тайма счет уже становится 1:3. И вот здесь киевляне проявили наконец-то твердость духа, и усилиями Костина и Швецова им удалось сравнять счет. Судил, кстати, матч москвич Киреев. Это был последний матч сборной Киева в этом году, и киевляне провели его в следующем составе: **Ямковой - Весеньев, Захаров - Фенцель, Бардадым, Юкельзон - Жданов, Бойко, Костин, Рейнгольд, Швецов.**

Читатель, видимо, сразу обратил внимание на решительную смену состава нападения в сборной, правда, все же из состава уже поигравших известных футболистов. Молодым талантливым футболистам "вход" в сборную пока был закрыт. К сожалению, и в следующие годы "новички" появились только из числа "легионеров", так смело приглашаемых в Киев силовым ведомством "Динамо".

Кроме главной сборной Киева следует несколько строк отвести и другим сборным. И в первую очередь студенческой - сборной ВУЗов Киева. В апреле 1928 года на расширенном пленуме физкультуры вузовских ячеек был намечен состав этой сборной: Панченко - Жданов, Бахирев - Перец, Беспалов, Юкельзон - Окопов, Грабовский, Кукуевицкий, Федельман, Савицкий. Из намеченных Бюро физкультуры Пролетстуда целого ряда матчей было проведено всего несколько. В июле в Киеве гостила сборная ВУЗов Ленинграда. 27 июля на Красном стадионе ленинградские студенты провели матч со сборной ВУЗов Киева и выиграли 2:1. Киевляне мяч престижа забили лишь на последних минутах встречи.

Кстати, сборная ВУЗов Ленинграда на следующий день должна была сыграть со второй сборной Киева, однако сыграла с первой командой "Металлистов" и выиграла снова - 3:1.

В 1928 году в Киеве собирали и сборную металлистов Киева, которая 29 июля на Красном стадионе принимала сборную металлистов Полтавы. Матч закончился вничью - 0:0, но изобиловал грубостью киевлян, особенно Федоровича и Пржепольского. Судил матч опять же киевлянин К.Л.Преснов, который, к сожалению, никаких мер борьбы с хулиганами не принимал.

Чемпионат Киева 1928 года

Весенний чемпионат Киева в 1928 году Бюро физкультуры ОСПС приняло решение не проводить, а вместо него предполагалось провести уже ставшие традиционными соревнования на приз газеты "Вечерний Киев".

23 сентября состоялись первые матчи розыгрыша осеннего первенства футбольных команд профсоюзов, организованного Бюро физкультуры ОСПС. Вначале планировали провести его среди сильнейших профсоюзных команд города - железнодорожников, водников и металлистов, а также команд военного ведомства, спецчастей и "Динамо". Однако, в первую и вторую группы (затем возвратились к старому названию - классы "А" и "Б") были допущены только команды профсоюзов, так как чемпионат проводился ОСПС.

Как и в прошлогоднем чемпионате в класс "А" были включены сильнейшие четыре команды - **железнодорожники Юго-Западной железной дороги, водники, металлисты и совторгслужащие,** которые играли четырьмя командами (в 4-х категориях). Впервые было принято решение провести по две игры друг с другом между всеми четырьмя командами этих клубов. На уровне всех категорий команд были подготовлены специальные переходные призы.

Матчи этого класса проводились на лучших стадионах города - Красном стадионе, стадионах "Желдора" и завода "Арсенал", а также на площадке профсоюза металлистов (Пушкинский парк).

В класс "Б" включили явно более слабые шесть профсоюзных команд - **строителей, печатников, кожевников, Работпроса** и **Рабкомхоза,** а также работников **Московско-Киево-Воронежской железной дороги,** которые также играли четырьмя командами (в 4-х категориях).

Матчи этого класса проводились на спортплощадках профсоюзов строителей и Рабкомхоза, а также на Куреневском стадионе.

Вначале был создан и класс "В", в который включили команды профсоюзов **Медсантруда** и **Нарсвязи**, а также планировали включить команды ПСО "Динамо" и военного ведомства, но те, в конце концов, отказались, видимо, от унизительного для них пребывания в самом слабой группе команд. В этом классе чемпионат начали разыгрывать по трем категориям команд.

По ходу чемпионата пытались лучшую команду "Строителей" из класса "Б" перевести в класс "А", а из класса "В" "Нарсвязь" в класс "Б", но что из этого получилось - неизвестно.

Судьями на матчи чемпионата города был задействован весь возможный судейский

корпус города: Акопов, Беспалый, Бойко, Боярский, Брешкевич, Буш, Егоров, Жданов, Карпов, Ковалевский, Коробченко, Костюченко, Кукуевицкий, Курбатов, Лифшиц, Мальчевский, Мартыненко, Миллер, Мирецкий, Михайловский, Наумченко, Паламарчук, Пискун, Правоверов, Преснов, Сольберг, Сойхер, Товаровский, Хавчин, Хейфец, Ходак, Швецов и Яхнис.

По классу "А" среди первых команд борьба велась в основном между "Желдором" и "Райкомводом". В первом матче между этими командами 14 октября на стадионе "Желдора" хозяева в посредственном по качеству матче, проигрывая его, за 10 минут до конца игры "взялись за голову" и забили три гола подряд. Неплохо отсудил этот матч С.И.Хейфец, а Жданов играл левым краем нападения и проявил себя не только как футболист, но и как отличный боксер.

Вторая встреча этих команд 9 ноября на Красном стадионе состоялась при неожиданном для команд их турнирном положении. Перед этим матчем лидирующий "Райкомвод" вдруг неожиданно сыграл вничью с "Металлистами" и дал шансы "Желдору" беспрепятственно в очередной раз стать чемпионом Киева. Однако железнодорожники и на этот раз не проявили должной инициативы. Пропустив уже на 15-й минуте гол от Кукуевицкого, "Желдор" не пошел в нападение, а продолжал спокойно разрушать атаки водников. И даже пропустив на 5-й минуте второго тайма еще один гол от Еремеева, железнодорожники продолжали лениво и вяло разворачивать свои комбинации в нападении. Хорошо судил матч Л.А.Яхнис, а вратарь "Райкомвода" Хренов показал себя надежным стражем ворот. Так матч и закончился. Команды набрали одинаковое количество очков и встретились в дополнительном решающем матче 11 ноября, на этот раз снова на стадионе "Желдора", дав ему преимущество "своего поля". Этим железнодорожники сразу воспользовались и, поддерживаемые болельщиками, уже в первые 15 минут забили 2 мяча. Однако к средине первого тайма водники пришли в себя и еще в первом тайме "умудрились" сравнять счет. А во втором тайме инициатива полностью перешла к "Райкомводу". Вначале Тютчев забил третий гол, а затем дважды отличился Рейнгольд. Защита хозяев поля просто развалилась. Весеньев сыграл очень неудачно, да и вратарь Ямковой был бессилен. И хотя за несколько минут до конца матча "Желдор" приступил к решительным действиям, и ему даже удалось забить все же два мяча, но не более.

Победа 5:4 принесла водникам второй раз в их истории титул чемпионов Киева, и, прежде всего заслуга в этом принадлежала отлично игравшим на протяжении всего розыгрыша лидерам этой команды - **Кукуевицкому, Галете, Рейнгольду, Тютчеву, Юкельзону, Бочкову** и **Жданову**, а также неплохо отыгравшим в этом сезоне **Филоненко, Бахареву** и вратарю **Халатникову**.

Итак, первое и второе места в чемпионате Киева 1928 года по классу "А" среди первых команд определились в дополнительном матче:

"Райкомвод" - "Желдор" 5:4

Киевские команды в международных матчах

Посетившая Киев в конце мая сборная рабочих клубов Австрии после матчей с первой и второй сборными города провела и третий матч 29 мая с первой командой киевского "Райкомвода". Этот матч состоялся на Красном стадионе и носил ко всему еще и политический оттенок - весь сбор от него поступил в специальный фонд МОПРа. Это был "ответ киевских рабочих на арест Бела Куна - венгерского коммунистического деятеля".

В составе "Райкомвода" играли: вратарь Халатников, Жданов, Филоненко, Рейнгольд, Кукуевицкий, Галета, Бочков, Бахарев...

При равной игре команд в первом тайме австрийским футболистам все же на последних минутах удалось забить мяч в ворота Халатникова. Только на 30-й минуте второго тайма с подачи Филоненко и удара по воротам Бочкова Галете удается подставить голову и направить мяч мимо вратаря австрийской команды. Матч так и закончился с ничейным результатом 1:1. При этом следует также учесть, что водникам еще и не удалось реализовать пенальти.

Впервые в прессе появились сообщения о том, что после матча состоялся банкет в гостинице "Палас" в честь австрийских футболистов. На банкете тосты провозглашали представители ВСФК УССР, Окрсофика, МОПРа Киевщины. Вечер закончился пением песен "Смело, товарищи, в ногу", "Эй, дубинушка, ухнем" и др., а также национальными танцами. Следует отметить, что это было только началом проведения таких застолий. В последствии эти "чествования" на банкетах становились обязательными, а уже в послевоенное время многие победы в матчах заканчивались обязательным посещением ресторана. Все бы ничего, если бы не требовалось обязательное посещение таких мероприятий и поощрение их руководством. Искоренить это "явление" в спорте удалось только в 70-е годы. Нельзя сказать, что это было повсеместно, и многое, безусловно, зависело от главного тренера команды.

Киевские команды в междугородних матчах

В мае 1928 года журнал "Физкультура и спорт" № 20 так характеризовал игру киевских футбольных команд:

"По футболу Киев занимает очень скромное место. Его бьют не только Харьков, Москва, Одесса, Николаев, но порою и другие города (напр., Днепропетровск).

Одной из причин такой "отсталости" киевских футболистов является, пожалуй, то, что Киев до прошлого года почти не посещался сильными по классу игры командами. Прошлый год был в этом отношении сдвигом, но плоды этого сдвига еще сказались очень слабо.

Киевлянам недостает очень многого: выдержки, техники, сыгранности. Слабо выдвигается вперед молодежь".

29 апреля на Красном стадионе состоялся матч киевской команды "Пищевики" с одноклубниками из Москвы. Московская команда "Пищевики" (в последствии - знаменитый "Спартак"), как одна из лучших команд Москвы, была приглашена культотделом киевского профсоюза пищевиков. Команда приехала в боевом составе: Филиппов - Алексей Старостин, Попов - Егоров, Андрей Старостин, Леута - Николай Старостин, Артемьев, Исаков, Канунников, Поляков. Наличие в этой команде трех игроков сборной Москвы - Филиппова, Егорова и Леуты, одного игрока сборной СССР - Канунникова и молодых перспективных братьев Старостиных, Исакова и Артемьева, все это говорило о силе этой команды. Поэтому ничего удивительного не было в том, что у киевских "Пищевиков" москвичи выиграли - 9:0 (1:0). В первом тайме киевляне стойко разрушали бесконечные атаки москвичей, и первый гол был забит москвичами только на 40 минуте.

На следующий день с этой "супер-командой" сразился "Желдор", но также проиграл, правда, уже со счетом 0:4 (0:2). Второй гол забил Н.Старостин. В составе первой команды "Желдора" впервые сыграл Свиридовский.

А 2 мая москвичей принимала команда "Райкомвода" и проиграла 1:4 (1:2). В составе водников играли Галета, Тютчев и Юкельзон. Интересно, что первыми открыли счет киевляне - гол был забит Тютчевым с пенальти (так и напрашивается сказать - "традиционного") уже на 11 минуте.

Боевое весеннее "крещение" лучших команд Киева было как нельзя, кстати, так как впереди их ждал непростой, насыщенный тяжелыми матчами сезон.

В начале мая в Секцию игр ОСПС поступило сразу несколько заявок из разных городов на приезд в Киев на матчи с киевскими командами и приглашения профсоюзных команд на выездные матчи.

Киевский "Желдор" по традиции приглашали в Одессу, а сами железнодорожники пригласили "Январцев" Одессы и команду Орехово-Зуево. "Строители" согласились 16 мая съездить в Москву на встречу с одноклубниками. "Кожевенники" ждали приезда в Киев знаменитого одесского "Кожтреста", а "Совторгслужащие" были поскромнее и пригласили команду из г. Сумы.

Однако, вначале "Желдор" 16 мая встретился с приехавшей сборной профсоюзов Харькова. Первый (традиционный) гол железнодорожники забили, как и полагалось на 12-й минуте с пенальти. Затем Бойко удвоил счет, а третий гол стал полной неожиданностью для харьковчан, так как они не ожидали даже, что судья может назначить второй пенальти. А во втором тайме Ковтуненко забил и четвертый гол, и харьковчане смогли "размочить" счет только на последних минутах матча. В итоге отличная победа киевских железнодорожников - 4:1. Откровенно говоря, харьковчане играли очень грубо, и судье А.Г.Лифшицу все же удалось справиться со своей задачей.

"Райкомвод" 11 июля принимал на Красном стадионе сильнейшую одесскую команду "Местран" и при отсутствии Кукуевицкого проиграл - 0:2 (0:0). Одесситы играли в своем боевом составе: Клименко - Коген, Каждан - Кравченко, Константинов, Бланк - Ермак, Иосис, Осипенко, Лазуткин, Садовский. Игра проходила очень вяло, идти в нападение долго никто не хотел. Одесситы забили за 10 минут до конца матча оба гола при явных ошибках вратаря киевских водников Халатникова.

В междугородних матчах решила попробовать себя и команда з-да "Большевик", которая 28 июля встретилась в Киеве на Красном стадионе с командой металлистов Полтавы и выиграла 2:1.

Другие городские соревнования и турниры

Открытие футбольного сезона было проведено по решению Бюро физкультуры Окрсофика 26 апреля матчем сильнейших футбольных команд города по результатам прошлого сезона - "Желдора" и "Совторгслужащих". В очередной раз победу одержали железнодорожники 1:0. Этот матч запомнился грубостью игрока "Совторгслужащих" Пирокети, удаленного с поля судьей Семеном Хейфецем (это было первое судейство матча такого ранга, проведенное этим известным в последующие годы киевским рефери).



Киевский судья по футболу Семен Хейфец

17 июня состоялся второй розыгрыш приза газеты "Вечерний Киев" между командами футболистов города по военному троеборью: стрельба, метание гранаты, эстафетный бег одиннадцати игроков по 200 метров с винтовкой, а также с проведением финальный матч между командами, занявшими первое и второе места в троеборье.

Заявки на участие в этом "военном экзамене" подали профсоюзы металлистов, водников, железнодорожников, совторгслужащих, пищевиков, коммунальщиков, строителей и медработников. Соревнования были проведены на Красном стадионе и лучшими в военном троеборье были определены футболисты металлистов и железнодорожников. Однако финальный

матч между ними из-за погодных условий не состоялся. Его долго откладывали. Вначале на 6 октября, затем на 13 октября и, наконец, на 27 октября (уже независимо от погоды).

В составах команд были: у "Металлистов" - Федоров, Эрдман, Захаров, Бовакин, Ермолаев, три брата П., В. и М.Пигулевские, Кравчук, Пискун, Плакса; у "Желдора" - Ямковой, Свиридовский, Весеньев, Медведев, Курбатов, Беляев, Мокротоваров, Сопин, Костин, Грабовский, Брешкевич. Несмотря на "дублирующие" составы команд игра прошла в интересной борьбе. В средине первого тайма железнодорожники вышли вперед, но уже на 2-й минуте второго тайма металлисты сравняли счет. Тут же, "Желдор" снова выходит вперед, однако после пенальти счет опять выравнивается. Желание выиграть кубок у команд было столь велико, что уже через несколько минут счет матча становится равным 3:3. Но за 10 минут до конца матча "Желдор" дважды поражает ворота "Металлистов" и со счетом 5:3 выигрывает матч. Судил матч лучший в те годы киевский судья Александр Гаврилович Лифшиц.

Приз редакции газеты "Вечерний Киев" (серебряный кубок) был вручен "Желдору" в торжественной обстановке в присутствии членов Бюро физкультуры ОСПС, Окрсофика и редакции газеты.

Этот год был примечателен еще и тем, что в средине октября в Киеве впервые были проведены матчи между ветеранами киевского футбола. В те годы их называли в прессе "стариками" или чаще все же ласковее - "старичками". Ветераны (игроки более 35-летнего возраста) первый тренировочный матч между собой провели на Красном стадионе, а потом решили сыграть со студентами - сборной киевских ВУЗов.

Однако все же **днем рождения ветеранского футбола в Киеве** следует считать официальный матч "старичков" Киева с командой Дома Красной Армии и Флота (ДКАФ) Киева (сборной командой Киевского гарнизона, той самой, о создании которой уже говорилось в части определения даты рождения киевского СКА). Матч состоялся на стадионе железнодорожников **5 октября 1928 года**. И хотя матч этот ветераны, естественно, проиграли - 1:6, однако их силу не следовало умалять. Ведь в составе сборной "старичков" играли такие известные киевские футболисты, как Пискун, Миллер, Охламов, Кожемякин, Лукашевич, Фенцель, Лиссов и др. Кстати, судить этот матч должен был опытный киевский судья Лазарь Аронович Яхнис, но он не явился, и доверили судейство этого матча молодому Мокротоваров, восходящей "звезде" киевского футбола.

1929

На Всесоюзной

ЦК ВКП(б) продолжал постоянно считать состояние физкультурной работы неудовлетворительным (слабый охват широких масс, рекордсменский уклон, ведомственный разнобой, параллелизм и т.п.). В своем политическом подходе к физкультурно-спортивной работе в стране "партократы" не могли успокоиться, и постановлением ЦК ВКП(б) от 16 октября 1929 года централизация контроля за этой работой стала еще более жесткой. Требовалось *"устранение разнобоя в физкультурной работе"*, внесение в нее *"больше организованности и плановости"*, *"расширить общий масштаб физкультурной работы, обеспечить вовлечение в физкультурное движение рабочих масс"*. Короче, с помощью общих лозунгов,

не неся никаких финансовых затрат требовалось все улучшить и усилить, а как и за какие "шиши" - это пусть думают руководители, для этого их партия и поставила на руководящие должности.

Вот характерная цитата из этого постановления партии большевиков-коммунистов:

"...ЦК ВКП(б) считает, что без усиления государственного централизованного руководства, с одной стороны, и без участия в физкультурном движении широкой рабочей общественности, с другой, сдвинуть дело развития физкультурного движения нельзя".

При ЦИК СССР был создан Всесоюзный совет физической культуры (ВСФК - аббревиатура осталась та же) с функцией центрального государственного руководящего органа. В союзных республиках созданному ВСФК подчинили СФК при ЦИК республик. С этого времени кружки и секции при клубах закрываются, а создаются коллективы физкультуры на предприятиях. Естественно постепенно увеличивается число команд, участвующих в городских первенствах по футболу.

В этом же году для укрепления руководства физической культурой при культотделе ВЦСПС было создано Центральное бюро физкультуры, а при культотделах ЦК каждого из 23 профсоюзов - свои бюро физкультуры.

Практически все 23 профессиональных союза имели в те годы свои официальные эмблемы, которые конечно стали эмблемами спортивных объединений при этих профсоюзах, а также нагрудные металлические значки.

Футбольные команды таких спортивных организаций имели в те годы названия производные от наименований этих профсоюзов: "Райкомвод", "Совторгслужащие", "Желдор", "Строители", "Работпрос", "Печатники", "Металлисты", "Рабис", "Пищевики", "Кожевники", "Деревообделочники" и т.п.

На всесоюзной и республиканской аренах, пресытившись организационными реформами, а также соревнованиями прошлого года, как в 1929 году, так и в следующем 1930 году никаких соревнований всесоюзного и республиканского масштаба не проводилось. На ведомственном уровне в августе в Москве прошел I Всесоюзный праздник (Спартакиада) ВПСО "Динамо", председателем Центрального Совета которого был "главный чекист" Г.Ягода. Сборная "Динамо" УССР, состоящая в основном из харьковчан, пробилась в финал этих соревнований.

А осенью профсоюз металлистов УССР готовил послать свою футбольную сборную в Австрию, и для объективного отбора кандидатов в эту сборную в Харькове была проведена серия контрольных игр этой сборной. В сборную металлистов УССР вошло 8 представителей Харькова и 7 - из других 5 городов, в том числе и Киева.

В Киевском Окружном Совете профсоюзов

В начале апреля Бюро физкультуры ОСПС, возглавляемое товарищем Ткаченко, через Окрсофик пригласило в Киев "рабочих футболистов" Франции и Австрии и договорилось об их приезде уже в первой половине мая, хотя затем австрийцы сообщили, что приедут в июне, а французы - в июле. Приехали, правда, австрийцы в сентябре, ну и ладно. Хорошо, что вообще приехали. В начале года прошли перевыборы Президиума Секции игр при ОСПС. Председателем секции был избран **Петр Семенович Пискун**.

А еще в марте ОСПС получило указание от культотдела ВУСПС подготовиться к проведению летом этого года первенства профсоюзов УССР по различным видам физкультуры. И Бюро физкультуры приступило к проработке плана и программы этих соревнований.

На очередном заседании Окрсофика был заслушан доклад о работе судейской коллегии по играм, на котором говорилось о том, то Коллегией судей был проведен ряд семинаров. А уже в начале мая Бюро физкультуры ОСПС принялось за реорганизацию работы спортивных секций, заключающуюся в том, что они должны быть укомплектованы "нужными и сведущими товарищами" по отдельным видам спорта. И этих "товарищей" предлагалось выбрать самим секциям из своей среды на общих собраниях. 13 мая состоялись перевыборы секций, в том числе и на общем собрании футболистов.

Познавательная информация:



ПИСКУН Петр Семенович - *центральный нападающий, судья Всесоюзной категории, председатель футбольно-хоккейной секции Киевского Городского Совета физкультуры.*

В футбол начал играть в Киеве. С 1925 по 1928 гг. играл в команде "Металлисты". С 1929 г. - председатель Секции игр при Киевском ОСПС, с 1930 г. - при ОСФК и ОСПС. С 1928 г. входил в состав Киевской коллегии судей по играм, в 1930 г. стал судьей Республиканской категории (в то время - междугородней категории).

Участник Великой Отечественной войны, закончил службу в Красной Армии в звании капитана.

Воспитал двух сыновей - Георгия и Владимира и дочь Веру. Георгий и Вера - чемпионы УССР по бегу на коньках, Владимир - чемпион УССР по велоспорту. Георгий - известный киевский футболист, играл за команду мастеров ОДО Киев в 1948-49 гг.

Все киевские газеты пестрели от "потрясающих" сообщений о проведении 5 мая на Красном стадионе (где поле было в канавах и рытвинах от высохшей грязи) большой физкультурной Олимпиады. А уже во время первомайских торжеств 2 и 3 мая здесь должны были быть проведены междугородние матчи с участием сборных Москвы и Ленинграда. Интересно, кто давал журналистам эту информацию? А ведь никто за эту откровенную ложь не нес ответственности. Видимо жители города уже давно "с пониманием" относились к этим бредням "строителей коммунизма".

В конце октября 1929 года при Бюро физкультуры ОСПС была впервые в Киеве создана дисциплинарная комиссия, которая с этого времени начала заниматься рассмотрением вопросов дисквалификации футболистов при проявлении ими чрезмерной грубости во время матчей. Также она систематически анализировала общее состояние дисциплины в профсоюзных командах.

В первых числах декабря прошли перевыборы Президиума Секции игр при ОСПС. Председателем секции был снова избран П.С.Пискун, первым секретарем - Лазарь Федорович Коген (удивительно, но какое отношение "Динамо" имело к профсоюзам? Возможно учитывались заслуги Л.Когена в одесском "Местране" - Примеч. автора), а членами секции - Е.С.Булькофштейн, Т.Т.Прокофьев, В.И.Миллер и Ломберг. Кандидатами в члены секции вошли М.А.Беляев и В.И.Безпалый. В планах работы нового состава Секции игр было предусмотрено обследование всех спортивных кружков города, а также заслушивание отчетов об их работе. Первыми 10 декабря отчитывались "Желдор" и "Работпрос".

А уже к концу года был переизбран и президиум Окрсофика. Председателем был избран Руденко, а ответственным секретарем - Карпов.

Строительство (реконструкция) стадионов

В конце февраля в газете "Вечерний Киев" за 22.02.29 г. появилось сообщение о том, что в ближайшее время ПСО "Динамо" "приступает к работе по оборудованию нового грандиозного стадиона, который по своему оборудованию и приспособлениям явится лучшим стадионом в Киеве".

Стадион предполагалось построить на территории катка "Динамо" и под него отводилась территория рядом расположенного скверика. Стадион предполагалось соорудить по образцу московского стадиона "Динамо" с вместимостью трибун на 10 000 зрителей и с оборудованием "нормального" футбольного поля, теннисных кортов, беговых дорожек и тира. Удивительно, но к работам собирались приступить через 3-4 недели, а завершить строительство к 1 июля этого же года. Все это обещалось под уже, якобы, выделенные 50 тысяч рублей. Просто диву даешься, как и кому могла в голову придти эта бредовая идея - построить стадион за 3 месяца. И все это преподносилось "на полном серьезе", видимо явно принимая жителей Киева за "дураков". Иначе и сказать нечего.

И это в то время, когда на Красном стадионе в средине марта задумались над переоборудованием футбольного поля, которое никак не могли выровнять и посеять на нем хорошую траву. А ведь на этом стадионе в июле должна была быть проведено первенство профсоюзов УССР по многим видам спорта. Только в конце мая Культотдел ОСПС и Бюро физкультуры "набрались смелости" и попросили средства на благоустройство Красного стадиона, чтобы хотя бы построить раздевалку (ее все-таки так до сих пор и не сделали), комнату для судей и установить телефон. А поле в конце мая все еще приводили в порядок.

Вторым апофеозом советских органов власти было решение помочь бедному профсоюзу строителей, обосновавшемуся на спортплощадке на углу улиц Гоголевской и Павловской, путем передаче ему под общегородской показательный физкультурный зал помещения рядом расположенной униатской церкви (!).

Правда, в сентябре в Первомайском парке, а именно возле бывшего Городского сада "Шато-де-Флер", на левой стороне Петровской аллеи все же "зашевелились". Здесь стали расчищать склоны и овраги, густо поросшие кустарником. Это злачное место города, рассадник преступности, проституции и беспризорности, убежище воров и грабителей было полностью расчищено и превратилось в "культурный уголок" (сейчас здесь теннисные корты - **Примеч. автора**). Это были первые шаги к благоустройству территории, на которой было решено построить стадион Киевского ПСО "Динамо". На фотографии того времени, опубликованной в газете "Киевский пролетарий" за 3.09.1929 г. запечатлено проведение работ по расширению территории Первомайского парка (печально, но, как и много лет спустя, - женщины с лопатами и ведрами, а мужики - руководят этим процессом - **Примеч. автора**).

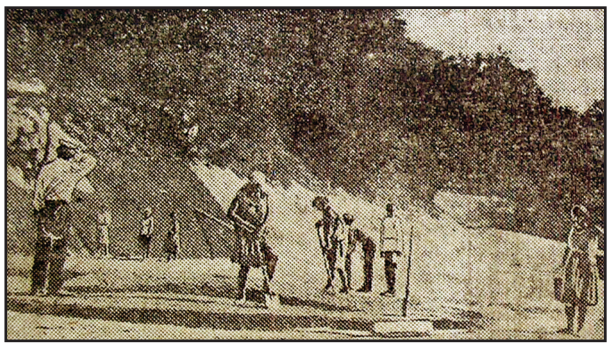

Работы по расчистке территории Первомайского парка в 1929 г.

А именно в это время было выделено, наконец-то, 21 тыс. рублей на ремонтные работы на Красном стадионе, однако не для приведения в порядок поля и трибун, а для... ремонта колоннады арки - входа на стадион, так как она грозила вот-вот завалиться. И только в ноябре, "после долгих переговоров" все же на Красном стадионе начали сооружать помещения для раздевалки, душа и... конечно и обязательно, читальни-библиотеки (должны же были спортсмены в перерыве между соревнованиями повышать свой политический уро-

вень. Без этого никак нельзя было. Иначе бы "руководители" не поняли...). Но, уже в декабре придумали, так называемый, "Пятилетний план физкультурного строительства" и распланировали работы по Красному стадиону еще на пять лет. А это ведь всего лишь дооборудование, приведение всего в порядок, и только. Этим пятилетним планом предусматривалось еще и открытие в Киеве новых мощных стадионов (в первую очередь имели в виду, конечно, стадион "Динамо"), физкультурных площадок и спортивных залов.

А как же планы строить новые, лучшие в мире стадионы за три месяца? Прокричали, и тут же забыли. Это было очень "модно" в те годы на втором десятке лет построения нового общества. Кстати, в средине ноября более "взвешенно" подойдя к проблеме строительства нового стадиона в Киеве - стадиона "Динамо", по разработанному плану стадион должен был быть построен в 1930 году. Не построили за 3 месяца, не построили до конца года, и даже не начав еще строить - запланировали совершить это "чудо" все же за один год. Абсурдный план? Интересно, подключались ли экономисты? Трудно понять стоящих у власти в те времена. Трудно понять, зачем это делалось, кому это нужно было - принимать такие планы, когда всем абсолютно было ясно, что они невыполнимы.

Футбольная жизнь в Киеве

В этом году впервые сообщалось о том, что киевские футболисты уже в начале апреля приступили к тренировкам в зимних физкультурных залах спортклубов своих профсоюзов.

Профсоюз металлистов 9 мая провел внутрисоюзные соревнования по футболу, а профсоюз совторгслужащих уже в августе в Киеве - Всеукраинские соревнования по всем видам спорта между спортсменами 15 округов УССР. Однако уровень организации этих соревнований был настолько низким, что вследствие халатности инструктора физкультуры этого профсоюза о времени проведения матча между сборными Шепетовки и Киева было сообщено только за 2 часа до начала матча, и команда Киева не смогла выйти на поле.

Следует отметить о создании в этом году при профсоюзе работников искусства (**Рабисе**) сразу нескольких футбольных команд, что позволило им уже осенью включиться в соревнования на первенство Киева.



Значок спортклуба профсоюза работников искусства

В начале сентября профсоюз пищевиков приступил к оборудованию на Красном стадионе большого физкультурного зала, самого крупного в городе (длина - 42 м, а ширина 12 м).

Еще в августе газета "Вечерний Киев" подняла проблему детского футбола в Киеве. Вот что писалось в этой газете за 19.07.1929 г.:

"Пора подумать о той массе неорганизованных "диких" футболистов малышей, которые несмотря на приказы и постановления о запрещении играть в футбол до 18 лет, "жарят" в него на пыльных мостовых, базарных площадях, на пустырях.

Нужно ввести эту массу "диких" футболистов малышей в соответствующие организационные рамки, позволяя футбол для них под контролем, по несколько измененным правилам".

Это было первое обращение газеты к спортивным руководителям с предложением, а вернее даже с просьбой, начать как-то решать эту действительно чрезвычайно актуальную проблему того времени.

В Киевской коллегии судей произошли достаточно серьезные изменения. Ставка Окружного Сонета физкультуры на молодые обученные кадры послужила тому, что в перечень судей по футболу было включено достаточно много новых лиц, и читателю можно предоставить таблицу со всеми новыми судьями. Некоторые из них не совсем были новичками, но зарегистрировались уже в 1929 году:

№№	Фамилия, Имя, Отчество	Сведения о рождении		Национальн	Социальное положение	Образование	Партийн.	От какой организации
		Год	Место					
1	Беляев Михаил Анисимович	1906	г.Киев	укр.	служ.	средн.	б/п	желдор.
2	Бланк Герман Исаакович	1905	-	еврей	рабоч.	низш.	б/п	"Динамо"
3	Буйчинов Вадим Евгеньевич	1907	г.Киев	укр.	учащих.	высш.	б/п	желдор.
4	Валуев Евгений Васильевич	1905	г.Киев	русск.	рабоч.	средн.	б/п	желдор.
5	Гольденберг Самуил Осипович	1909	г.Киев	еврей	рабоч.	средн.	-	совторг.
6	Горин Дмитрий Прокофьевич	1897	г.Киев	русск.	-	средн.	б/п	военвед.
7	Гутин Дмитрий Иосифович	1905	г.Киев	еврей	служ.	средн.	б/п	рабис
8	Игнатьев Леонид Александрович	1908	Сибирь	русск.	рабоч.	средн.	ВЛКСМ	связь
9	Казаринский Леонид Михайлович	1908	Кагарлык	еврей	рабоч.	средн.	ВЛКСМ	совторг.
10	Константинов Николай Ильич	1908	-	укр.	иждивен.	низш.	-	свіязь
11	Крюков Петр Иванович	1908	-	русск.	учащих.	средн.	-	желдор.
12	Факторов Ефим Григорьевич	1907	Степанцы	еврей	рабоч.	низш.	-	металл.
13	Фрумин Григорий Ильич	1908	Берлин	еврей	служ.	средн.	-	Кооп.инст
14	Цельман Леонид Владимирович	1899	Петровск	русск.	служ.	средн.	ВКПб	желдор.
15	Шаталов Инстин Данилович	1902	-	русск.	крестян.	высш.	б/п	желдор

"Динамо" Киев в сезоне 1929 года

В 1929 году главный чекист УССР, нарком внутренних дел и председатель ГПУ В.А.Балицкий, чьим именем в последствии был назван стадион "Динамо" в Киеве, наконец-то запретил так называемое "многостаночничество". До этого игроки "Динамо" могли играть и за другую команду города. Как-то это тогда никого не волновало, хотя многие хорошие, по меркам того времени, футболисты все же редко изменяли команде, с которой у них был заключен "договор" и где они получали постоянную зарплату. Это, конечно, не распространялось на разные сборные команды города, где играть все считали за честь.

Однако из-за этого запрета пострадали, прежде всего, профсоюзные команды и подняли свой уровень команды силовых ведомств, особенно команды ПСО "Динамо". Уже первая игра динамовцев Киева в 1929 году показала "кто есть кто". "Динамо" разгромило чемпионов осеннего первенства Киева 1928 года - команду "Райкомвода" со счетом 6:1.

В начале апреля в команду пригласили еще двух одесситов: правого полусреднего нападающего Михаила Малхасова из "Кожтреста" и левого полусреднего Виктора Садовского из "Местрана", игрока сборной Одессы. Кстати тогда же из Одессы переехал в Киев Александр Викторович Орлов - знаменитый сапожник, шивший изумительные бутсы для игроков киевского "Динамо" долгие годы, а также и администратор Лев Чернобыльский - будущий судья высшей категории. Пришли в команду и закрепились в ней два воспитанника киевского футбола: защитник Тадеуш Пржепольский из "Металлиста" и правый полузащитник Федор Тютчев из "Райкомвода". Таким образом, в ПСО "Динамо" игроков уже было на две полноценные показательные команды.

В средине апреля динамовцы выехали в Одессу в составе: А.Идзковский, Т.Пржепольский, С.Иванов, Ф.Тютчев, К.Пионтковский, Г.Бланк, М.Малхасов, М.Товаровский, В.Бойко, С.Бардадым и В.Садовский. Провели два матча с ничейным результатом с одесскими "Динамо" (1:1) и "Местраном" (2:2). Вернувшись в Киев, сыграли в начале мая матч

с "Желдором" и проиграли 1:3, а уже 14 мая, принимая сборную Сталино, динамовцы отыгрались на ней в полной мере - 8:0.

Явно слабо играло нападение, и Коген решает переформировать его. Уже 12 мая в матче со сборной профсоюзов Киева в составе киевлян появились два новичка - игроки сборной Николаева, которые в это время играли за "Динамо" Тифлис (ныне - Тбилиси): центр нападения Александр Сердюк (по прозвищу - Шульц) и левый крайний нападения Михаил Печеный. Правым крайним нападения взяли одессита Степана Синицу, который в это время был призван на военную службу и переведен в Киев.



Матч с "Желдором" в 1929 г. Игроки "Динамо" Киев (в белых футболках) слева направо: верхний ряд - Малхасов, Садовский, Пионтковский, Бланк, Бардадым, Бойко, Товаровский; средний ряд - Тютчев, Пржепольский, Иванов С.; в нижнем ряду слева - Идзковский

Вот в таком обновленном составе в 20-х числах мая команда выезжает в турне по югу России и городам Украины. В Ростове-на-Дону, Таганроге, Азове, Сталино, Буденово и Днепропетровске команда провела 10 встреч, одержала 8 побед, 1 матч свела в ничью и всего в одном - проиграла (в Таганроге 0:1) при общей разнице мячей 39:10.

А вот вторая команда "Динамо" тоже не сидела без дела. Она в мае провела матч со сборной Киевского гарнизона (тогда эту команду уже называли командой Дома Красной Армии - ДКА, но привыкнуть к этому названию долго не могли - **Примеч. автора**), а затем выехала в Кременец, где сыграла вничью 1:1 с местным "Динамо".

Уже 18 июня в матче со сборной Николаева в Киеве на Красном стадионе динамовцы неожиданно проигрывают 1:3 (не играл Малхасов, не был забит Пионтковским гол с пенальти) и решают еще больше укрепиться за счет игроков сборной команды этого города. После матча "уговорили" остаться в Киеве левого защитника Михаила Денисова и вратаря Бориса Войтенко. Однако последнему не повезло, и он провел всего один матч...

На республиканской арене успехов особых у команды все еще не было. Но еще по одному из приказов Балицкого в Киеве в 20-х числах июня начался Всеукраинский праздник "Динамо" (для футболистов это фактически было первенство УССР среди динамовских команд). Это первенство предшествовало финальному турниру Всесоюзному чемпионату ПСО "Динамо" в честь 5-летия общества. В Москве должна была быть представлена сборная УССР этого общества. Требовалось определить лучших игроков "Динамо" в УССР, чтобы из них скомплектовать сборную.

Футболисты стали съезжаться на праздник только к 30 июня. В этот день прибыло 11 команд, а на следующий еще семь. Таким образом, в соревнованиях приняли участие команды: Киева, Харькова, Днепропетровска, Сталино, Одессы, Полтавы, Олевска, Ямполя, Артемовска, Тирасполя, Шостки, Славуты, Могилева (Подольска), Волочиска, Житомира, Тульчина и Камянца-Подольского. Как видите, в ГПУ-НКВД приказы выполнялись беспрекословно и точно. Из киевских динамовцев и прибывших харьковчан создали по две команды. Итого всего в розыгрыше приняло участие 19 команд.

Состав команды "Динамо-1": Б.Войтенко - М.Денисов, Т.Пржепольский - Г.Бланк, Т.Пионтковский, Ф.Тютчев - М.Печеный, В.Садовский, А.Сердюк (Шульц), С.Бардадым, М.Малхасов и запасные - С.Синица и А.Идзковский.

Состав команды "Динамо-2": Андрухович, И.Филин, Е.Пирокети, Гиро, И.Иванов, Загирный, два брата М. и И.Рейнгольды, И.Терентьев, В.Бойко, В.Трофимов и запасные - Кузьмичев и А.Идзковский.



"Динамо" Киев - "Динамо" Полтава в 1929 г.

Второй состав в I-м круге (общем) выиграл у Камянец-Подольского - 4:0, а во II-м круге проиграл Днепропетровску - 0:3.

Первый состав выиграл во II-м круге у Славуты - 16:0, в III-м круге у Полтавы - 10:0, а в IV-м круге (полуфинале) и у Днепропетровска (при счете 2:0 в пользу киевлян днепропетровцы после удаления их игрока "дружно" покинули поле). В этих трех матчах ворота первой команды киевлян защищал Идзковский.

7 июля в финале встретились первые команды Киева и Харькова. Ворота киевляне впервые доверили защищать Войтенко. Вначале игра сложилась удачно для киевлян - в первом тайме 1:0 (гол Садовского). А во втором тайме Малхасов не забил пенальти, и тут же харьковчане сравняли счет. При этом Войтенко получил серьезную травму, но его не заменили, и он тут же пропустил и второй гол. Харьковские динамовцы стали чемпионами УССР, а руководство киевской команды свалило всю вину за эту неудачу на Войтенко, и ему пришлось уйти из киевского "Динамо". Хочется обратить внимание читателя, что в составе первой команды киевского "Динамо" уже в это время играли в основном "легионеры" из Одессы и Николаева, а из воспитанников киевского футбола остались только Т.Пржепольский, Ф.Тютчев и уже "запасной" А.Идзковский.



Финал первенства ПСО "Динамо" 1929 г.: Киев-Харьков



"Динамо" Киев на Всеукраинском первенстве ПСО "Динамо" 1929 года (слева направо): Пржепольский, Сердюк, Бардадым, Малхасов, Синица, Тютчев, Пионтковский, Печеный, Бланк, Денисов, Идзковский

Финальный турнир Всесоюзного первенство ПСО "Динамо" 1929 года проводился в рамках Всесоюзного праздника "Динамо" в Москве 2-8 августа на стадионе "Динамо". В этом турнире приняло участие 8 команд. В сборную "Динамо" УССР были включены киевские динамовцы М.Малхасов, М.Печеный, М.Денисов и К.Пионтковский. Уже в полуфинале сборная УССР встретилась со сборной Ленинграда. Первый матч закончился вничью - 0:0. Вничью закончилось и основное время второго матча - 2:2, а вот в добавочное время украинские динамовцы сумели забить 2 мяча, и вышли в финал. В финале их ждала сборная Москвы. Здесь борьба была еще более упорной. Основное время матча завершилось со счетом 3:3, дополнительное не принесло результата ни одной из команд. По правилам первенства далее команды должны были играть еще дополнительных 30 минут, но уже до первого гола. Удачливее были москвичи, которые первыми забили гол, и общий результат матча стал равен - 4:3 в пользу Москвы.

После окончания первенства 10 августа состоялся традиционный матч сборной "Динамо" (СССР) с чемпионом этого общества - "Динамо" Москва. В состав сборной СССР вошли киевляне М.Малхасов и М.Печеный. Первый отыграл оба тайма, второй вышел на замену. Этот интереснейший матч закончился победой сборной "Динамо" со счетом 6:2.

Центральным же матчем года для киевских динамовцев был матч-реванш в Москве с местным "Динамо" 28 июля. На этот раз - победа 2:1 (1:1), голы забили Синица и Малхасов, причем киевляне победили, проигрывая 0:1. У москвичей снова играли лучшие в то время в стране мастера футбола Прокофьев, Селин, Чулков, Павлов. Киевляне играли в следующем составе: А.Идзковский - М.Денисов, Т.Пржепольский - К.Пионтковский, Г.Бланк, Ф.Тютчев - М.Малхасов, В.Садовский, С.Синица, А.Сердюк (Шульц), М.Печеный. Это уже была сенсация. Пресса отметила отличную игру Печеного, Синицы и Пионтковского. На матче присутствовало 10 000 зрителей.



"Динамо" Киев перед матчем с "Динамо" Москва в 1929 г. в Москве (слева направо):
Коген Л.Ф., Идзковский А., Тютчев Ф., Бланк Г., Пржепольский Т., Синица С., Малхасов М., Сердюк А., Пионтковский К., Садовский В., Печеный М., Денисов Д.

Следует отметить, что по дороге в Москву, команда останавливалась в Серпухове, имевшем хорошие футбольные традиции, где провела с 20 июля матчи с командами клубов им. Буденного - 4:3 (интересно, что до этого команда этого клуба дома ни разу не проигрывала) и им. Энгельса - 5:0, а также со сборной железнодорожников Серпухова (клубы им. Ле-



"Динамо" Киев в Серпухове в 1929 г.

нина и им. Дзержинского) - 5:0 и со сборной Серпухова - 7:2 (проигрывая в первом тайме 0:2). Таким образом, все 4 матча динамовцы выиграли с общим счетом 21:5.

11 августа во время приезда в Киев московского ЦДКА на матч с ними была собрана сборная команда "Динамо" и Киевского гарнизона в составе: Ямковой - Свиридовский, Весеньев - Бланк, Бардадым, Тютчев - Синица, Дубов, Сердюк (Шульц), Садовский, Бойко. Причина выступления в виде сборной была вызвана отъездом 4-х лучших игроков "Динамо" в составе сборной "Динамо" УССР в Москву на Всесоюзное первенство динамовских команд. Первый тайм киевляне проиграли 0:1, а во втором команды забили друг другу по 2 мяча. В итоге - поражение 2:3.

14 сентября в Киев приехала **сборная рабочих клубов Нижней Австрии**, и первый матч провела **с киевским "Динамо". Это был первый международный матч в славной истории этого замечательного клуба.** Уже на 7-й минуте Малхасов забивает первый мяч в ворота австрийской команды, а затем на 35-й минуте отличается Пионтковский. Судивший матч австриец Зедль затянул время первого тайма, и уже на 50-й минуте его продолжения австрийцы со штрафного сокращают счет матча (после удара от ноги динамовца мяч изменил направление). Затем во втором тайме австрийцы забивают подряд два гола (один с пенальти), а вскоре и четвертый. Только на последней минуте матча динамовцам удается сократить разрыв в счете. В итоге поражение - 2:4.



Фото перед матчем "Динамо" Киев со сборной рабочих клубов Нижней Австрии

Протокол матча:

"Динамо" Киев - сб. рабочих клубов Нижней Австрии (Австрия) 3:4 (1:2)

14 сентября. г. Киев. Красный ст-н. Международный товарищеский матч. Ок.25 000 зр.

Судья: Зедль (Австрия).

"Динамо": **Идзковский - Денисов, Пржепольский - Тютчев, Бланк, Пионтковский - Сердюк (Шульц), Бардадым, Печеный, Малхасов, Синица.**

Австрия: Бреттель - Пангель, Лехта...

Голы: 1:0 - **Малхасов** (7 м.), 2:0 - **Пионтковский** (35 м), 2:1 - игрок Австрии (последняя минута 1-го тайма), 2:2 - игрок Австрии (во 2-м тайме), 2:3 - игрок Австрии (37 м., с пенальти), 2:4 - игрок Австрии (85 м.), 3:4 - **игрок "Динамо"** (86 - 90 м.).

Уже в начале ноября были проведены матчи между "Динамо" и "Желдором" на уровне первых и вторых команд. Встреча первых команд 3 ноября была примечательна тем, что судья А.Н.Карпов удалил с поля одного за другим двух динамовцев - Малхасова и Синицу (первого - за пререкания с судьей, второго - вообще без причины). Интересны составы команд "Динамо" в этих матчах:

- **первая команда:** А.Идзковский - М.Денисов, Т.Пржепольский - Г.Бланк, К.Пионтковский, Ф.Тютчев - С.Синица, М.Малхасов, А.Сердюк (Шульц), В.Садовский, М.Печеный;

- **вторая команда:** Андрухович - И.Иванов, Е.Пирокети - Кузьмичев, С.Бардадым, Бурдюков - И.Филин, М.Рейнгольд, И.Рейнгольд, В.Бойко, Ваксер.

Анализируя итоги 1929 г. нельзя не отметить надежную и уверенную игру вратаря динамовцев Идзковского. Он был первым из киевлян, получившим признание на всесоюзной арене.

В составе сборной УССР

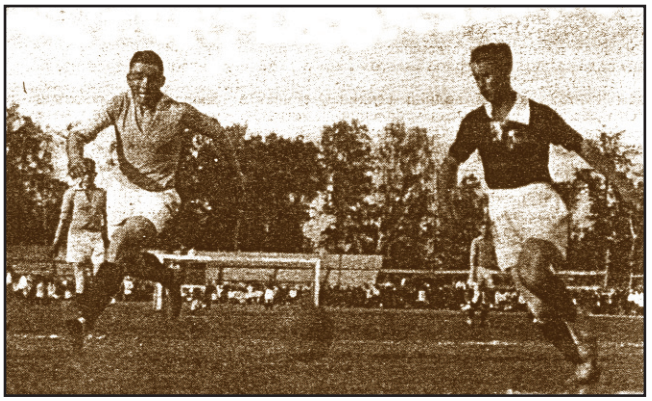

Матч сборных УССР и РСФСР в 1929 г.

В мае 1929 года для встречи со сборной УССР в Харьков приехала сборная РСФСР. Харьковчане, как правило, продолжали формировать сборную республики только из харьковчан, но на этот раз в состав сборной включили и одессита Штрауба. Справедливости ради, следует отметить, что в резерве сборной был и единственный киевлянин - вратарь **А.Идзковский**. Сборная УССР этот матч проиграла - 2:5. Россияне пригласили тут же сборную УССР в Москву. На этот матч, который приурочили к открытию Всесоюзного съезда Советов 26 мая, Киевский ОСПС "выделил" игрока сборной Киева **Ю.Юкельзона**, но он не принимал участие в этом матче, закончившемся победой украинских футболистов - 2:0. Не играл он и на следующий день в Ленинграде со сборной этого города, который, кстати, сборная УССР также выиграла в упорнейшей борьбе - 1:0.

Кстати именно 26 мая в СССР был проведен первый радиорепортаж с футбольного матча, а именно с матча сборных РСФСР и УССР, проходившего в Москве на стадионе "Динамо".

Только в августе 1929 года сборную республики попытались сформировать из лучших игроков нескольких городов. Впервые в сборную УССР были включены и киевские футболисты, когда эта сборная должна была встретиться в заранее оговоренном официальном матче в Харькове со сборной рабочих клубов Нижней Австрии. Перед этой встречей австрийская команда посетила Киев и провела два матча (выиграла у "Динамо" Киев и проиграла сборной ОСПС Киева), а в Харькове за день до матча победила сборную металлистов столицы Украины. То-есть соперник был выбран не из рядовых на то время для команд СССР. Эта команда не первый год приезжала в СССР, и в большинстве матчей преимущество было на стороне австрийских футболистов.

24 августа в харьковской газете "Пролетарий" был опубликован состав сборной УССР к этому матчу, в который вошли: Клименко (Одесса) - Бобрышев (Харьков), Семенов (Харьков) - Капустин (Харьков), Жордания (Днепропетровск), Привалов (Харьков) - **Малхасов** (Киев), Штрауб (Одесса), Алферов (Харьков), Кротов (Харьков), **Печеный** (Киев). Таким образом, на этот матч было приглашено два киевских футболиста - нападающие Малхасов и Печеный (оба игрока "Динамо" Киев).


Михаил Печеный

27 августа на харьковском стадионе "Металлист" состоялся этот матч. К сожалению, Малхасов не вышел на поле в этом матче. Состав сборной УССР выглядел так: Клименко - Бобрышев, Семенов - Привалов, В.Фомин, Жордания - Штрауб, Шпаковский, Алферов, Кротов, **Печеный**. Это было **первое участие киевского футболиста в матче в составе сборной УССР.** А вместо Малхасова все же решили поставить харьковчанина Шпаковского. Уже в первом тайме сборная УССР вела 3:1, а перед самым окончанием матча забила еще один гол и окончательный счет этого поединка - 4:1 в пользу УССР.

В сентябре в Харькове готовили еще одну сборную УССР - сборную металлистов для поездки в Австрию. Кандидатами в состав этой сборной Киевский райком металлистов выделил вратаря **Федорова** (з-д "Физико-химик") и полузащитника **Турковского** (з-д "Большевик"). Была проведена серия контрольных матчей в Харькове. Матч между первым и вторым составами сборной металлистов закончился вничью - 4:4. В состав сборной включили 8 харьковчан и 7 футболистов из Горловки, Сталино, Днепропетровска, Киева и Николаева. Однако состоялась ли эта поездка - не известно. Скорее всего, нет. Ехать за рубеж проигрывать - этого не было в правилах строителей новой жизни.

Матчи сборной Киева


Юкельзон Ю.

В начале мая сборная ОСПС Киева готовилась к поездке в Харьков для проведения традиционного ежегодного матча между сборными этих городов на приз, учрежденный в 1928 году. Перед поездкой 9 мая на стадионе з-да "Арсенал" состоялся тренировочный матч между первой и второй сборными для определения окончательного состава сборной, который был утвержден следующим: **Хренов - Свиридовский, Весеньев - Фенцель, Юкельзон, Долгов - Филоненко, Правоверов, Кукуевицкий, Галета, Ковтуненко.** Запасными были включены в состав сборной **Коротких** и **Дидуренко**. Основой этой сборной были игроки киевского "Желдора".

12 мая в Киеве проходил "Праздник физкультуры", где после проведенной демонстрации физкультурников по городу на Красном стадионе состоялись спортивные выступления, и был проведен контрольный матч между сборной ОСПС Киева и киевским "Динамо". Динамовцы выиграли этот матч - 3:0, что еще раз свидетельствовало о недостаточно качественном подборе игроков в сборную города.

Повез сборную в Харьков представитель ОСПС Ткаченко. Взяли с собой и судью С.И.Хавчина. Первый матч был проведен 18 мая на стадионе "Металлист" между сборными ОСПС Киева и Харькова. Победу одержали столичные футболисты 2:0.

На следующий день 19 мая соперником сборной Киева была команда Харьковского паровозостроительного завода (ХПЗ). Этот матч закончился вничью 2:2.

25 мая в Киеве состоялся матч между второй сборной ОСПС города и сборной Днепропетровска. Для сравнения с составом первой сборной интересен состав и второй сборной: Ямковой - Жданов, Бахарев - Ермолаев, Кольцов, Мартыненко - Коротких, Мокротоваров, Ваксер, Фидельман, Правоверов. Сборная Днепропетровска играла в составе: Гутарев, Алпатов, Гусев, Лунев, Лобанов, Куцев, Павлов, Пузанов, Белокуров, Зайцев и Рокши. Встреча закончилась победой гостей со счетом 5:3.

А на следующий день 26 мая первая сборная в своем боевом составе сыграла вничью с этой командой - 2:2.

Через две недели Киев посетила сборная ОСПС Николаева, которая приехала в следующем составе: Войтенко, Булгаков, Денисов, Курдюков, Козлов, Деркаченко, Гичкин, Кондратенко, Полегенький, Андреев, Жиров, Козырский, Стимахов и Омельченко. В составе этой сборной отсутствовали Печеный и Сердюк (Шульц), которые перешли в киевское "Динамо", поэтому состав сборной Николаева нельзя было оценивать высоко. Однако это оказалось не так.

16 июня на Красном стадионе сборная ОСПС Николаева встретилась со сборной ОСПС Киева и победила киевлян 2:0. Известно, что за сборную Киева играли: Хренов, Кукуевицкий, Ковтуненко, Змеев, Филоненко и Фенцель. За день до этого матча с николаевскими футболистами играла команда "Желдора", составляющая ядро сборной Киева. Кое-кто из железнодорожников не смог выйти на поле, а те, кто вышел, естественно были уставшими. Только этим можно объяснить слабую игру сборной Киева. В составе же сборной Николаева отличился Гичкин, который и позабивал киевлянам почти все мячи в обоих матчах. Как отмечалось в прессе, нападение и полузащита киевлян играли отвратительно, а спасла сборную Киева только стойкая игра защитников.



Борис Кукуевицкий

Однако после победы на третий день еще и над киевским "Динамо", николаевцы опять серьезно пострадали - динамовцы переманили у них Денисова и вратаря Войтенко. Пришлось им возвращаться домой без этих футболистов.

К открытию 13 июля пленума ЦК ЛКСМУ, который проходил в Киеве, приурочили приезд в город одной из команд Франции, входящей в состав рабочей футбольной федерации и секцию Красного Спортинтерна. В Киеве эта команда провела всего один матч и встретилась 14 июля со сборной ОСПС Киева. Дождливая погода и невообразимая грязь на поле Красного стадиона не благоприятствовали игре. Вот коротенькая выдержка из газеты "Красный пролетарий" за 16.07.29 г.: *"...Чуть ли не по колени барахтаясь в лужах, и грязи, с трудом игроки перебивают мяч, не имея возможности проводить какие бы то ни было комбинации"*. Матч киевляне без труда выиграли с результатом 5:0 (2:0). Первые два гола забили - Правоверов (на 20-й минуте) и Кукуевицкий (через несколько минут). Не забив пенальти, во втором тайме киевляне забивают еще 3 мяча.

Уже 17 июля сборная ОСПС Киева принимала в Киеве на Красном стадионе под проливным дождем сборную Москвы. Матч получился интересным и закончился поражением киевлян 3:6 (2:3). Уже на 4-й и 10-й минутах киевляне забивают два гола (Швецов и Галета), но уже на 20-й минуте москвичи отквитали один гол, а к перерыву уже вели 3:2. В начале второго тайма они забивают еще 2 гола. Нелегко пришлось вратарю сборной ОСПС Киева Хренову. Из-за сильного дождя судье Катаурову (Москва) пришлось матч даже закончить на 15 минут раньше.



Сборные Киева и Москвы 18.06.1929 г.

Футбольные функционеры Киева, конечно, понимали, что такой сборной, как сборная профсоюзных команд, крупных успехов не достичь. Неуступчивость бюро физкультуры Киевского ОСПС в части недопущения команд силовых структур (киевского гарнизона и НКВД) к матчам

на первенство города, которое проводилось под их эгидой, была все же мало обоснованной. Особенно жители Киева - страстные болельщики страдали от этого. Им было непонятно, почему за сборную их города не играют высококлассные футболисты киевского "Динамо".

С приездом сборной столицы СССР очень хотелось обеим сторонам конфликта показать силу киевских футболистов, и компромисс был найден. Решили попробовать создать объединенную сборную Киева и выйти на второй день 18 июля на встречу с москвичами такой командой. В состав сборной Киева вошли лучшие на этот день: **Ямковой - Весеньев, Денисов - Тютчев, Пионтковский, Юкельзон - Синица, Малхасов, Сердюк (Шульц), Садовский, Печеный.** Фактически это было "Динамо" Киев, за исключением трех "желдоровцев". А в последний момент вместо плохо себя чувствовавшего Синицы на поле вышел Фенцель, который и забил первый гол. Москвичи бросились отыгрываться, но во втором тайме на контратаке пропустили второй гол (Садовский). Только один гол удалось забить москвичам (Блинков). Судил матч лучший киевский судья - Л.А.Яхнис. И хотя поле Красного стадиона было все такое же грязное и отвратительное, все же произошло то, чего все с нетерпением ждали. Сборная Киева победила сборную Москвы - 2:1. С этого матча сборная Киева на все ответственные матчи выставляла своих лучших представителей, хотя надо признать, что это в основном были игроки киевского "Динамо".

Интересный факт!

Интересный факт! Нельзя обойти вниманием нравы столичных футболистов - игроков первой сборной Москвы. Читателю, видимо, будет небезынтересно представить себе, что за люди в те годы были в зените славы советского футбола. Приехавшие в Киев "звезды", размещенные в гостинице "Палас", в первый же день пригласили проституток, но когда тех не пропустили в номера, то футболисты устроили массовый дебош. Напившись до беспамятства, они до трех ночи разъезжали на извозчиках по городу, а потом, отказавшись платить, спрятались в вестибюле гостиницы.

Чтобы получить деньги на выпивку на руки, а не питаться в ресторане по талонам, москвичи заявили, что поданная "рыба с червями", "цыплята с душком", "компот кислый". Вечером в городе в пьяном виде они приставали к прохожим, а когда их одергивали, то заявляли, что они лучшие игроки Советского Союза - сборная СССР. Неоднократно приходилось прибегать к вызову милиции.

Так что, когда в ряде печатных изданий восхваляется до небес футбол довоенного времени, и советских футболистов называют среди лучших в мире, то читатель должен знать по сути, как все было на самом деле.

А руководители этих "героев", возившие их по городам СССР и даже за рубеж, занимались "рвачеством" и "приписками", обирали пригласивших их даже по мелочам (приехали 13-15 человек, а деньги за суточные, питание и проезд брали как за 20 человек).

В начале августа для того, чтобы снять все вопросы о силе и боеспособности профсоюзной сборной и киевского "Динамо" между ними был проведен контрольный матч, в котором было зафиксировано полное преимущество динамовцев, разгромивших сборную ОСПС - 6:1. Казалось бы, расставлены все точки над "i", однако, бюро физкультуры ОСПС и это не переубедило. Они прекрасно понимали, что при объединении команд профсоюзов и силовых структур подсекция футбола, да и само Бюро физкультуры ОСПС останутся без работы, так как к руководству футболом в городе незамедлительно придут более опытные функционеры из "Динамо".



Сборная Киева и ЦДКА Москва 11.08.1929 г.

А уже 10 августа в Киев приезжает одна из лучших московских команд - команда Центрального Дома Красной Армии (ЦДКА). 11 августа свой второй матч эта команда провела со сборной Киева, выступившей в составе: **Ямковой - Весеньев, Свиридовский - Бланк, Бардадым, Тютчев - Синица, Дубов, Сердюк (Шульц), Садовский и Бойко**. Состав ЦДКА Москва был следующим: Рыжов, Пчеликов, Халкиопов, Спиридонов, Стрепихеев, Пахомов, Ильин, Рыбин, Ковалев, Калмыков и Староверов. Уже на первых минутах Ямковой парирует пенальти. Игра была очень напряженной, киевляне быстро отыгрывались после пропущенных голов после ударов Калмыкова ("хет-трик"), но последний его гол так и не смогли отыграть. В итоге 3:2 - победа ЦДКА.

17-18 августа были проведены матчи первой и второй сборной ОСПС Киева со второй командой "Динамо". И, что удивительно, резервный состав динамовцев выиграл у второй сборной профсоюзов города 5:0, а у первой сборной даже 6:0. Это еще раз подтверждало, что в Киеве появился новый, лучший в городе спортклуб, с которым необходимо было считаться и без игроков которого ни о каких сборных Киева говорить уже не приходилось. Сборная ОСПС уходила постепенно в прошлое, и это было именно так.

15 сентября 1929 года в Киеве на поле Красного стадиона сборная ОСПС Киева провела свой очередной международный матч снова с австрийскими футболистами - рабочей сборной командой Нижней Австрии (это одна из главных земель Австрии с административным центром в Вене - Прим. автора). Еще на этапе согласования даты приезда этой команды (планировался ее приезд в июне) речь шла о приезде в УССР просто рабочей команды "Дойч Ваграм" из Нижней Австрии, но затем в прессе ее обозвали сборной рабочих команд Нижней Австрии. За день до матча эта команда выиграла у киевского "Динамо", а сборная Киева недавно крупно проиграла динамовцам, поэтому благоприятного исхода никто не ждал. Однако, как сообщалось в московском журнале "Физкультура и спорт" в статье "Австрийские рабочие спортсмены на Украине" - *"команда ОСПС в этом матче показала невиданную для нее резвость, выдержку, спаянность и технику"*.



Перед матчем сборных команд ОСПС Киева и рабочих команд Нижней Австрии в Киеве в 1929 г.

Уже в начале матча киевляне на 7-й и 8-й минутах забили два гола (Галета), а затем на 35-й минуте еще и третий гол (Коротких), пропустив за 2 минуты до конца тайма один мяч. Во втором тайме сборная Киева забивает еще три мяча (на 47, 53 и 85 минутах) и со счетом 6:1 выигрывает этот матч, заслуженно одержав убедительную победу.

Протокол матча:

Сб. ОСПС Киева - сб. рабочих клубов Нижней Австрии 6:1 (3:1)

15 сентября. г. Киев. Красный ст-н. Международный товарищеский матч. Ок.25 000 зр.
Судья: Прокофьев (Киев).
Киев: Галета, Коротких, Кукуевицкий...
Австрия: Бреттель - Пангель, Лехта...
Голы: 1:0, 2:0 - Галета (7 и 8 м.), 3:0 - Коротких (35 м.), 3:1 - игрок Австрии (43 м.), 4:1, 5:1 - игроки Киева (47 и 53 м.), 6:1 - Кукуевицкий.

В октябре сборная ОСПС Киева выехала в турне по югу Украины. Состав сборной Киева: **Федоров** (вратарь), **Свиридовский, Весеньев** (защитники), **Фенцель, Юкельзон, Долгов** (полузащитники), **Швецов, Коротких, Галета, Коберский, Головинский, Кукуевицкий** и **Коровников** (нападающие). Повез сборную на юг опять представитель ОСПС Ткаченко. Взяли с собой на этот раз судью А.Н.Карпова.

Первые матчи сборная ОСПС провела в Николаеве. 12 октября проиграла второй сборной Николаева - 1:3. А на следующий день отказалась от игры с первой сборной Николаева, так как та, в знак пренебрежения к сборной профсоюзов Киева, вышла на поле в неполном составе, несмотря на то что, на трибунах находились заявленные на матч футболисты.

Вообще, все газеты Николаева писали о том, что любители футбола ожидали приезда настоящей сборной Киева, а не профсоюзной, так как им очень хотелось увидеть "предателей" Войтенко и Денисова, переметнувшихся в киевское "Динамо", да и ранее сбежавших туда же Печеного и их кумира "Шульца". Приехавшая же сборная Киева не заслуживала их внимания.

15 и 16 октября сборная ОСПС Киева в Херсоне встретилась со сборной Херсона, и оба матча выиграла у этой явно слабой команды - 2:0 и 3:2.

19 октября Одесса встретила киевлян с тем же неодобрением, что и Николаев. Дело в том, что одесситы серьезно готовились к первому в их истории матчу со сборной Киева и, конечно, с нетерпением ждали приезда лучших киевских футболистов. Первая сборная Одессы, в составе: Клименко, Попов, Чистов, Писаренко, Звенигородский, Кравченко, Михлин, Злочевский, Галинский, Дубов, Рудольф и Штрауб, в этот день скромно, без труда выиграла у киевлян, практически не играя, забив два мяча в последние пять минут - 2:0. Во второй день, 20 октября вторая сборная уже "потешилась" на славу - разгромив "профсоюзников" Киева - 7:0.

Возвращение сборной ОСПС домой сразу же было встречено предложением более серьезного подхода к формированию сборной города для поднятия, прежде всего, престижа киевского футбола. В конце октября предлагалось отобрать лучших футболистов из всех, без исключения, команд Киева и провести контрольный матч с командой "Динамо" Ростов-на-Дону, приезд которой намечался.

Однако этот матч не состоялся, а в конце октября была впервые сформирована молодежная сборная ОСПС, которая провела первый матч в своей истории с киевским "Динамо" и, как и предполагалось, проиграла его 1:5.

7 ноября в День Октябрьской революции был проведен последний матч сборной ОСПС Киева в этом году - с киевским "Динамо". Примечательно, что весь сбор от этого матча поступил на приобретение трактора "Киевский физкультурник". Для кого этот трактор предназначался, какие футбольные поля он собирался обрабатывать - неизвестно. Но первые лица в киевском футболе - Чеховский, Коген, Ткаченко, Бульковштейн за несколько дней до этого матча сдали на покупку этого трактора... по 2 рубля и призвали остальных физкультурников последовать их примеру.

Чемпионат Киева 1929 года

Вначале все же следует признать, что весеннее первенство Киева среди профсоюзных команд никогда не носило характера официального розыгрыша. Однако оно всегда в значительной мере определяло силы каждой команды. Вот и в этом году ОСПС приняло решение провести в мае не первенство, а просто померяться силами командам по трем категориям. Было предложено провести матчи между десятью участниками в одной группе: **"Желдор", "Райкомвод", "Совторгслужащие", "Металлисты", "Работпрос", "Печатники", "Строители", "Кожевенники", "Рабис" и Н-ский железнодорожный полк.** Розыгрыш проводился в виде "пульки", то-есть проигравший выбывает из дальнейшей борьбы. Первые встречи были проведены 19 мая на Красном стадионе и на футбольной площадке строителей. Однако провести все матчи не удалось, некоторые из них не были доведены до конца по разным причинам. Организация этих соревнований была отвратительнейшая. Например, игрок "Печатников" Аксельрод во время матча сильно разбил голову. В течение получаса не могли остановить кровотечение, так как не могли найти аптечки, а администрация Красного стадиона отсутствовала. Рану промывали сырой водой из-под крана, а потом за помощью бегали в ближайшую аптеку. Матч остановили, а кто одержал победу, так и не установили. В конце концов, победитель весенних встреч так и не был определен.

Осенний розыгрыш первенства города (комплексный розыгрыш), который продолжала проводить Секция игр ОСПС, был проведен с 15 сентября по 13 октября. В соревнованиях приняли участие следующие спортклубы: по первой группе - **"Желдор", "Райкомвод", "Совторгслужащие", "Металлисты", "Печатники" и "Работпрос";** по второй группе - **"Рабис", "Рабкомхоз", "Пищевики", "Нарсвязь", "Кожевенники"** и **"Деревообделочники",** разыгравшие первенство в 4-х категориях. Матчи проходили на Красном стадионе, на футбольной площадке в Пушкинском парке и на железнодорожном стадионе.

Встреча первых команд главных соперников за титул чемпиона города **"Желдора"** и **"Райкомвода"** закончилась в этом году снова победой водников 2:1, обеспечивших себе третий раз победу в первенстве среди первых клубных команд. Кстати, в осеннем первенстве в составе "Желдора" вновь появился возвратившийся из "Динамо" Товаровский.

При подсчете очков был определен чемпион города в общем зачете. Им впервые стали **"Металлисты"** - молодой перспективный коллектив. Вторым был **"Желдор"**.

Междугородние матчи футбольных команд Киева

Только в мае Бюро физкультуры ОСПС было запланировано провести летом в Киеве несколько товарищеских матчей, принять "иногородние" команды и даже, возможно, и зарубежные.

Сложности проведения междугородних матчей объяснялись, прежде всего, отсутствием каких-то единых правил организации таких матчей. Уже в начале июня этого года спортив-

но-технический комитет (СТК) Всеукраинского Совета физкультуры разработал такие правила, и уже 5 июня они были направлены в виде указания к безоговорочному исполнению во все Окружные Советы физкультуры УССР и, естественно, в Коллегию судей по играм. Полный текст этого интересного указания приводится:

Подтверждение изложенного:

ВРФК - УСРР

5/VI - 29 р. **До судколегії спорт ігор**

№ 1107 **До всіх Округових Рад фізкультури**

Щорічно на Україну приїжджає низка футбольних команд союзних Республік, багато з них з метою прихованого професіоналізму і гастрольорства. Щоб уникнути цього, ВРФК ухвалила, щоб всі округи приймали тільки такі команди, які мають дозвіл на поїздку від ВРФК своєї Республіки. З другого боку всі українські команди мають право виїзджати до інших союзних Республік тільки за дозволу від ВРФК УСРР.

Для прийому всіх команд на терені України встановлюються такі норми: організація, яка приймає, сплачує проїзд в оба кінці, помешкання й харчування на місці, добові за весь час подорожі за окремою на кожний раз умовою.

При умові двох ігор з командою може виїхати суддя, який буде судити один з двох матчів за умовою з організацією, що приймає команду.

На таких самих умовах повинні виїзджати до суспільних Республік і українські команди. Ніякі %% зі збору не можуть мати місце. Всі ОРФК повинні суворо додержуватись визначених умов і повідомити про них всі місцеві організації.

Голова ВУСТК'у ВРФК **Блях**

Секретар ВУСТК'у **Бедункевич**

Уже 15 июня на Красном стадионе был проведен матч между киевским "Желдором" и сборной ОСПС Николаева. Эта сборная оказалась не по зубам одной из лучших команд Киева. Матч ими был проигран со счетом 1:3, а ведь в составе "Желдора" играли игроки сборной Киева: Ямковой, Весеньев, Змеев, Свиридовский, Фенцель. Игрок сборной Николаева Гичкин забил два мяча. Спасла их от разгромного счета уверенная игра вратаря Ямкового. Да и гол престижа был забит Свиридовским с одиннадцатиметрового. Следует, правда, учитывать, что железнодорожники играли в меньшинстве, так как один их игрок вынужден был покинуть поле.

10 августа на Красном стадионе киевская команда Дома Красной Армии (ДКА) - сборная Киевского гарнизона принимала своих московских одноклубников из Центрального Дома Красной Армии (ЦДКА) и проиграла 1:4. В составе москвичей играли игроки сборной СССР - Никишин, сборной РСФСР - Пчеликов, первой сборной Москвы - Стрепихеев и Халпионов, второй сборной Москвы - Пахомов и Ковалев. В составе ДКА Киев вся защита и полузащита играла из "Желдора", при этом Свиридовский и Долгов вообще никакого отношения к гарнизону не имели. А в нападении играл даже Синица ("Динамо").

1 августа, день открытия "Двухнедельника физкультуры", был отмечен первым появлением в Киеве "лже-команд". Группа никому неизвестных "футболистов" под флагом "Работпроса" прибыла в Васильков (под Киевом) и расклеила афиши о том, что 4 августа эта "команда" будет играть со сборной Василькова. Матч состоялся, а львиная доля выручки уплы-

ла в карманы проходимцев. Этот первый в истории киевского футбола случай подмены команды - не случаен. Разобраться в этом бесконечном потоке различных команд различных возрастов и категорий, профсоюзов и самих предприятий, было практически невозможно. Один и тот же футболист играл одновременно в разных командах как спортклуба одного профсоюза, так, зачастую, и в командах других профсоюзов, не говоря уже об армейских командах. "Подставы" были обычным явлением. Этому практически никто не препятствовал, на это закрывали глаза даже команды-соперники, так как и сами этим не брезговали. Попытки навести порядок в этой "чехарде" с игроками не приводили к запретам. К тому же лучшие в стране первые команды спортклубов очень часто на серьезный матч, особенно с иностранцами, усиливали свой состав лучшими игроками команд других спортклубов.

А в нашем случае, чтобы не обижать любителей футбола Василькова, в этот поселок 18 августа выехала команда киевских "Кожевенников", которая провела матч со сборной Василькова, и он завершился вничью.

Другие городские соревнования и турниры

В этом году футбольный сезон в городе начался поздно. Первый товарищеский матч был проведен в средине мая между командами Радио-батальона и Желдорполка - 4:1, а 19 мая был объявлен днем товарищеских матчей.

2 июня на Красном стадионе прошли товарищеские матчи между "Желдором" и ДКА в 4-х категориях команд. А 30 июня на стадионе железнодорожников также в 4-х категориях встретились "Желдор" и "Райкомвод" (во встречах третьих и четвертых команд победителями были железнодорожники, а первые команды сыграли вничью 2:2).

3 июля на стадионе "Желдора" началось войсковое первенство Киевского гарнизона, а 1 августа начали розыгрыш и команды войсковых частей ГПУ на первенство Киевского военного округа.

4 августа на Красном стадионе после показательных выступлений двух с половиной тысяч киевских физкультурников состоялся матч между первыми командами "Райкомвода" и "Металлистов", закончившийся победой последних - 1:0.

В средине сентября планировалось проведение уже традиционного розыгрыша на приз газеты "Вечерний Киев", однако в связи со слабой подготовкой футболистов профсоюзных команд в военных дисциплинах его перенесли на ноябрь. Когда же провели соревнования по "военному троеборью", то оказалось, что результаты настолько плачевны, что это должно было привести к нежелательной судьбе этого соревнования. Бюро физкультуры решило розыгрыш этого переходящего приза перенести на весну следующего года. Были разработаны нормы, чтобы футболисты могли получше подготовиться, а тем, кто не вложиться в эти нормы, решили запретить участвовать в соревнованиях 1930 года. Вот, как круто взялись профсоюзы за подготовку воинов-футболистов в Киеве.



1930

На Всесоюзной и Всеукраинской арене

3 апреля Центральный Исполнительный Комитет (ЦИК) СССР издал Постановление об образовании Всесоюзного Совета физической культуры (ВСФК) при ЦИК СССР, как высшего государственного органа по развитию физической культуры и спорта в СССР. Организационно ВСФК состоял из Совета, куда входили представители различных государственных, комсомольских, профсоюзных, республиканских и региональных организаций и секторов, где были сосредоточены ведущие специалисты по различным видам спорта. 6 апреля состоялось в Большом Кремлевском Дворце заседание ВСФК, и на первом пленуме председателем ВСФК был назначен Николай Кириллович Антипов. Для оперативной работы был создан Президиум Совета ВСФК (19 членов и 5 кандидатов), куда вошли А.С.Енукидзе, Г.Г.Ягода, С.С.Каменев, А.В.Косарев и др. От УССР в состав Президиума вошел Василенко. Среди 9 созданных секторов ВСФК основную роль в управлении футболом играл спортивно-технический сектор, при котором функционировала Всесоюзная коллегия судей. ВСФК не имел особого подразделения по управлению футболом.

10-15 ноября в Москве проходила 1-я Всесоюзная конференция профсоюзов по физической культуре, на которой было принято решение разработать положение о коллективе физкультуры на предприятии. Однако оно было разработано только почти через два года и утверждено 26 июля 1932 года.



Одно из первых пособий по футболу в УССР

В начале декабря был определен состав Бюро физкультуры ВЦСПС, в которое вошли от УССР: Кирюльник, Привис, Парфеньев, Твердохлебов и Шелкунова, а также как кандидаты - Блях и Ташинский. Председателем Президиума Бюро физкультуры ВЦСПС был назначен Каныгин.

В 1930 году в Харькове Центральный Дом физической культуры был преобразован в Украинский научно-исследовательский институт физической культуры (в 1944 г. переведен в Киев). Неизменным директором этого центрального в УССР учебного заведения продолжал работать профессор В.А.Блях. Первые занятия в институте начались 1 октября. Несколько позднее филиалы этого института были созданы в Киеве и Одессе. Одним из первых пособий по футболу, изданных в Харькове в 1930 году тиражом 5 000 экз. в изд-ве "Фізкультура" была брошюра А.Я.Левитина **"Правила гри в футбол у запитаннях і відповідях"** на 64 стр.

В Киеве в 1930-32 гг. выходила газета "Фізична культура". Вначале как орган Окрсофика и ОСПС, а с 1931 г. как орган Киевского городского совета физкультуры, горкома ЛКСМУ и др..

В этом году журналом "Физкультура и спорт" (Москва) по опросу читателей был составлен свой список "33-х лучших" футболистов СССР, и в нем нашлось место двоим динамовцам Киева - Малхасову и Печеному (оба под № 3).

В Киевском Окружном Совете профсоюзов

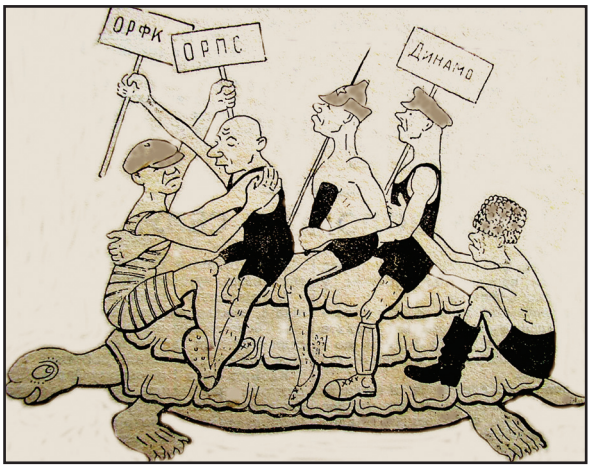

Руководство физкультурой и спортом в Киеве в 1930 г.

В начале апреля на физкультурной конференции профсоюзов был избран новый состав Бюро физкультуры ОСПС в количестве 45 человек. Среди них были уже знакомые нам лица: Карпов (от Окрсофика), Барминский (от "Динамо", только непонятно какое отношение имеет "Динамо" к профсоюзам), Чеховский и Ткаченко (от ОСПС), Ямковой, Весеньев и Долгов (от "Желдора"), Хавчин и Галета (от "Райкомвода"), Бульковштейн (от "Строителей"), Подольский (от "Кожевенников"), Пискун (от "Рабкомхоза") и Кукуевицкий (как врач-общественник).

Очень точно проведение физкультурной работы в Киеве было представлено на карикатуре, помещенной в новой киевской газете "Фізкультура" за 10.04.30 г. с надписью под ней: *"Ще не "побитий" рекорд Київщини"*.

В средине февраля решением Окрсофика Секция спортигр была распущена из-за неработоспособности ее состава. Срочно вовлекались новые сотрудники (видимо, как всегда, с безупречным пролетарским происхождением, то-есть с образованием ниже среднего - **Примеч. автора**). Главное, что от них требовалось - это *"взять твердую линию против антиобщественного настроения физкультурных масс"*. А с 1 марта открылись курсы по подготовке помощников инструкторов по физкультуре, естественно, без отрыва от производства, в объеме 384 учебных часов, со сроком обучения - 8 месяцев (два раза в неделю). И Окрсофик "помог" - в конце апреля был проведен семинар по футболу с ограниченным количеством слушателей из среды физкультурников-общественников.


Самуил Хавчин

12 апреля состоялось годовое отчетное собрание Коллегии судей по играм. Был переизбран Совет (5 человек) и Президиум Коллегии. В состав Президиума вошли известные уже нам судьи по футболу: С.И.Хавчин, Т.Т.Прокофьев, С.З.Хейфец, В.Свиточ и Л.А.Яхнис. **Председателем Коллегии судей по играм** был избран **Самуил Изепильевич Хавчин**, а его заместителем Тарас Тарасович Прокофьев. Сразу же после этого с 24 апреля в течение 5 дней была проведена перерегистрация всех судей по спорту Киева, а чтобы как-то оздоровить свой состав, Коллегия судей приняла постановление об участии всех судей в массовом соревновании по "ходьбе", которое проводилось 1 июля.

Начать соревнования по футболу было намечено с 1 июля, а до этого с 1 мая планировались выезды в другие города и прием гостей. Кто планировал проведение на стадионах и спортплощадках Киева товарищеские матчи - неизвестно. Когда редакция газеты "Фізкультура" обратилась в Окрсофик и ОСПС с вопросом, кто будет играть 2 мая на Красном стадионе, то вразумительного ответа не получила. Специально созданная комиссия Окрсофика по проведению спортивного праздника на этом стадионе к первомайским торжествам также этот вопрос обошла. Только по слухам можно было предположить, что играть будет сборная ОСПС Киева и "Динамо".

7 мая было проведено организационное собрание на этот раз уже **объединенной Секции по играм Окрсофика и ОСПС,** на котором был избран Президиум Секции в составе 11 человек. Председателем секции был избран **Петр Семенович Пискун**, а его заместителем С.И.Хавчин. Подсекцию по футболу также возглавил **С.И.Хавчин.**

На собрании Президиума Киевской коллегии судей в конце июня был рассмотрен вопрос обязательного выезда одного из киевских судей по футболу с каждой командой города, отправляющейся на соревнования в другие города. Объединенная секция игр ОСПС утвердила такое решение Коллегии судей города и обязала президиум коллегии лично выделять достойных судей на все иногородние матчи.

Кроме этого **оргсектором Коллегии судей была впервые проведена солидная работа по разбивке судей по соответствующим четырем категориям: междугородней, первой, второй и третьей.** Из общего числа судей по футболу в 39 человек высшую "междугороднюю категорию" получили 8 судей: **А.Н.Карпов, А.Г.Лифшиц, П.С.Пискун, Т.Т.Прокофьев, В.Свиточ, С.И.Хавчин, С.З.Хейфец** и **Л.А.Яхнис.** Еще пяти судьям была присвоена "первая категория": **Бланку, Е.И.Коробченко, Б.Д.Кукуевицкому, К.Л.Преснову и Г.Д.Швецову.** 10 судей получили "вторую категорию": В.И.Безпалый, Л.Я.Боярский, И.В.Егоров, В.В.Желяшкевич, В.В.Курбатов, В.И.Миллер, Д.Н.Мирецкий, Г.Г.Сойхер, М.Д.Товаровский и М.Ю.Ходак. Остальные 16 человек были удостоены "третьей категории".

Уже в декабре 1930 года вышло постановление Президиума Коллегии судей по играм при Горсофике, касающееся наведению порядка и дисциплины в работе судей. Этим постановлением было решено судей Е.С.Бульковштейна, Н.М.Подольского и М.Д.Товаровского исключить из состава Коллегии, судьям Д.Г.Долгову, А.А.Мартыненку, А.Г.Клименко и В.Д.Правоверову сделать замечание, а судье К.Л.Преснову объявить выговор. Также за отстранение от участия в работе Коллегии судей Г.Д.Швецова и Л.А.Яхниса решено считать выбывшими из Коллегии. Однако в тексте постановления от 7.12.1930 г. это наказание было несколько смягчено и судей Бланка, Долгова, Жданова, Карпова, Курбатова, Кукуевицкого, Мартыненко, Миллера, Мирецкого, Пискуна, Сойхера, Хейфица, Преснова и Ходака занесли на "черную доску", а судью М.Д.Товаровского восстановили в правах члена Коллегии по его объяснительной записке. Подписал оба постановления председатель Коллегии судей С.И.Хавчин.

Строительство (реконструкция) стадионов

С давних времен склоны Днепра, начиная от исторического района Киева - Подола (ныне - от Почтовой площади, возле речного вокзала) до конца района Печерска (ныне - до моста им. Е.О.Патона), были покрыты различными деревьями и кустарником. Здесь парк был заложен еще в 1743 году. В начале второй половины XIX века было принято царским правительством России решение в древней столице на этих склонах недалеко от начала центральной улицы города - Крещатика построить свою резиденцию - Царский дворец (ныне - Мариинский дворец).

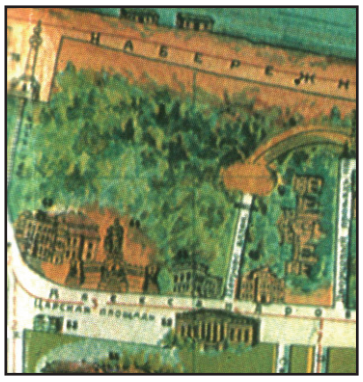
НАБЕРЕЖНАЯ
ЦЕРКОВЬ
ЦЕРКОВЬ
ЦЕРКОВЬ

тесно застроил территорию парка безвкусными коммерческими павильонами. Кстати, кафе, названное по имени сада - "Шато-де-Флер", процветало и стало известным во всей Европе.

Только в 1894 году рядом с этим кафе по другую сторону Александровской ул. (ныне - ул. Грушевского) начали строить Городской музей (ныне - Музей украинского изобразительного искусства). А в 1909 году массив Царского сада был разделен надвое Петровской аллеей, над которой в 1912 году был перекинут мостик по проекту Е.О.Патона (жители Киева окрестили его - "Чертовым мостом").



Вид на Александровскую ул. с Царской площади. Слева от нынешнего Музея украинского искусства - Царский сад (почтовая открытка 1905 г.)

В августе-сентябре 1913 года во время проведения Всероссийской промышленной выставки на его склонах была открыта конная выставка, а на Петровской аллее сада - выставка птицеводства и животноводства. Павильоны этих выставок были украшением Царского сада.

Еще до официального приказа в 1927 году об организации Киевского губернского Совета общества "Динамо" активисты-динамовцы тренировались на спортивных площадках расположенных на территории бывшего кафе-шантан в городском саду "Шато-де-Флер" и принимали участие в строительстве настоящего спортивного комплекса с футбольным полем, другими спортивными площадками и даже раздевалкой. Но все основные свои матчи в Киеве динамовцы проводили на Красном стадионе, который в то время был самой крупной спортивной ареной в городе.

На Красном стадионе Киева уже 25 января было закончено оборудование мощной физкультурной базы профсоюза пищевиков - "фабрики здоровья". Было проведено освещение и планировалось начать тренировки велогонщиков и теннисистов, благо площадь помещения позволяла это сделать. А в средине января состоялось торжественное открытие физкультурного зала профсоюза кожевенников, оборудованного в... помещении бывшей синагоги (ул. Борохова, 7). Примечательно, что на этом "празднике" было постановлено вызвать на социалистическое соревнование физкультурников-кожевенников Харькова.

К концу января после долгих мытарств приобрел помещение для спортивного зала (ул. К.Маркса, 4) и профсоюз деревообделочников, но ремонт в нем еще долгое время не начинался. Следует отметить, что не всем так "везло". Например, на крупнейшем киевском заводе "Большевик" (2300 рабочих) в это время все еще отсутствовал свой спортивный зал.

Как уже сообщалось, по пятилетнему плану физкультурного строительства, утвержденного Президиумом Окрисполкома, запланировано было много: Дворец физкультуры, стадион в Пушкинском парке, манеж возле пехотной школы и даже детский стадион.

А что же наш Красный стадион - "гордость" Киева? Оказалось, что за зиму на нем удалось отремонтировать только раздевалки. Ну и, слава богу! О дренажировании поля долго никто и не заикался. Все были уверены, что опять столичные и зарубежные гости будут барахтаться в грязи. Однако 20 апреля все же к дренажированию приступили и привлекли к этому лучших специалистов, которые обещали работу закончить к 26 апреля (!?). Вот так-то, за неделю в былые времена делали дренаж на футбольных полях "ударники коммунистического труда".

Вообще, ситуация, сложившаяся вокруг Красного стадиона была ужасающая. После того, как он в 1925 году был передан Губсофиком в ведение ОСПС, последний практически за

5 лет ничего не сделал. Конечно ОСПС, не имея соответствующих средств на содержание стадиона, притянул к этому несколько профсоюзов (строителей, пищевиков, металлистов и др.). Но ежегодно "вытягивать" средства с этих профсоюзов было очень сложно, так как каждый из них постоянно отказывался от этого, поясняя тем, что им лучше что-то свое собственное соорудить, чем распылять деньги на обслуживание всех жителей Киева в целом. Местный бюджет выделял на это гроши, а ведь требовались сотни тысяч рублей. Поэтому и "всаживались в землю" эти копейки.

Спортивная общественность города неоднократно требовала повернуться к стадиону лицом. К этому даже подключался ВСФК, но ни Окрсофик, ни ОСПС все эти доводы не принимали во внимание.

Поговаривали, что якобы городские власти выделили значительную сумму в 1930 гору на приведение стадиона в надлежащий вид, но, как оказалось, в средине лета на стадионе делали только душ, да и то возились с ним уже несколько месяцев.

Футбольная жизнь в Киеве

15 января во Дворце труда состоялась первая общегородская конференция физкультурников-пищевиков (9 низовых кружков), тогда же проводилась и подобная конференция профсоюза строителей (13 кружков), а 19 января в Клубе кожевенников (ул. Меринговская, 5) состоялось собрание физкультурников-кожевенников города. Абсолютно на всех проведенных в Киеве профсоюзных конференциях отмечалось очень слабое руководство вопросами спорта со стороны ОСПС и Окрсофика.

Общегородская конференция физкультурников профсоюзов была проведена 7 февраля в клубе з-да "Арсенал". На ней отмечалось, что вопиющим фактом является отсутствие кружка физкультуры на крупнейшем киевском заводе "Ленинская кузница" (1200 рабочих). Также для проверки работы завкомов профсоюза химиков в части физкультурной работы были созданы три специальные бригады от Бюро физкультуры ОСПС.

Уже в средине мая, наконец-то, в профсоюзе Пищевкуса на предприятиях в Дарнице был организован новый кружок физкультуры. Это была первая спортивная организация на левобережье Киева.

29 июля в Киеве была торжественно открыта общезаводская Спартакиада Киевского Краснознаменного з-да "Арсенал". 7 августа команда цеха - победительница турнира по футболу встретилась со сборной командой этого завода.

Днем раньше, 6 августа в Киеве открылась Всеукраинская Спартакиада пищевиков, в программу которой входили и соревнования по футболу. И, наконец, 5 октября профсоюз строителей Киева, подводя итоги соцсоревнования между физкультурниками строителями Днепропетровска и Киева, на Красном стадионе провел итоговые соревнования. Состоялся и футбольный матч межу командами строителей этих двух городов, который закончился безрезультатно - 0:0.

"Динамо" Киев в сезоне 1930 года

В этом году впервые команда киевского "Динамо" свой весенний учебно-тренировочный сбор провела в Одессе. При некотором спаде игры киевского "Динамо" команда имела неплохие результаты в товарищеских матчах с другими командами города. Возвратившись из Одессы, уже 28 апреля динамовцы сыграли товарищеский матч с "Металлистами" на площадке в Пушкинском парке и выиграли его со счетом... 8:1.

Состав команды оставался прежним, не считая возвратившегося в "Желдор" еще в 1929 году М.Товаровского. Впервые в товарищеских матчах приняла участие и третья команда "Динамо". В конце апреля эта команда в матче со второй командой з-да "Арсенал" она выиграла со счетом 4:2.

4 мая был проведен наконец-то матч между "Желдором" и "Динамо". Он состоялся на Красном стадионе, где динамовцы провели и остальные свои матчи этого года. Как читателю уже известно, динамовцы пока не имели в своем активе побед над железнодорожниками, а те упорно избегали этой встречи, особенно после ничейного результата в прошлом году. На этот раз наконец-то "Динамо" доказало свое явное преимущество и выиграло у "Желдора" - 5:0 (3:0), хотя железнодорожники оказали сильное сопротивление. Сказалось на игре и то, что они не сумели забить ни одного из трех пенальти, назначенных в ворота "Динамо". Их все отразил вратарь Идзковский.

11 мая в Киеве сборная Серпухова встретилась с киевским "Динамо". Уже на 17-й минуте Малхасов забил первый гол, а через четыре минуты Печеный удвоил результат. Во втором тайме отличились те же Печеный (61 мин.) и Малхасов (67 мин.), а также Садовский (86 мин.) и в результате матч закончился со счетом 5:0 в пользу динамовцев Киева. 27 мая киевские динамовцы выигрывают дома и у сборной Ростова-на-Дону - 5:1.

А в средине июня динамовцы выехали с ответным визитом в Серпухов, где победили команды спортклубов им. Буденного - 2:1, им. Володарского - 5:1, "Лендзер" (сборную клубов им. Ленина и им. Дзержинского) - 8:1, а затем и сборную Серпухова - 5:2. После этого 24 июня в Москве динамовцы Киева обыграли ЦДКА - 3:2 (счет 3:0 держался фактически до конца матча), а 25 июня проиграли московским одноклубникам - 0:1 (на первых минутах игры мяч был забит благодаря оплошности Идзковского). А вообще в этом матче киевляне играли намного лучше москвичей, но счет все же не изменился.

30 июня динамовцы в Ростове-на-Дону переигрывают вторую сборную своих одноклубников со счетом - 5:0, а на следующий день неожиданно проигрывают первой команде ростовского "Динамо" (в первом тайме счет был уже - 0:3, а на первых минутах второго тайма киевляне сумели отыграть 2 гола - Печеный и "Щульц"). Все складывалось к перелому в игре, если бы не удаление с поля сразу двоих киевлян - Пржепольского и Пионтковского за пререкания с судьей. Кстати, и поле в Ростове оказалось очень малых размеров и киевлянам в сутолоке не удавалось разыграть наигранные комбинации.

19 августа в Херсоне "Динамо" Киев играло с "Динамо" Херсон (как оказалось, в составе этой команды не было ни одного динамовца, то-есть фактически это была сборная Херсона). В этой игре, закончившейся победой киевлян со счетом 7:2, киевский судья Г.И.Бланк удалил одного из херсонских игроков за грубость и ругань в адрес судьи, но команда Херсона решила покинуть поле в полном составе. Вмешалось правление "Динамо" и конфликт был улажен... возвращением в поле удаленного игрока (!).

В матчах сборной УССР

7 июня в Харькове состоялся матч сборной УССР со сборной Москвы. В состав сборной УССР был включен киевский динамовец Малхасов, но, к сожалению, он в матче участия не принял. Матч завершился с ничейным результатом - 2:2.

А 3 июля сборную УССР принимала сборная РСФСР, и на этот раз в составе сборной играли и Малхасов и еще один киевский динамовец - Печеный. Матч был приурочен к работе в Москве XVI съезда партии и на стадионе "Динамо" присутствовало 50 000 зрителей. Первый тайм закончился с минимальным счетом 1:0 в пользу российских футболистов. На

7-й минуте второго тайма счет увеличился, а через 3 минуты стал равным 3:0. Еще через 4 минуты уже 4:0, и тут же сборная РСФСР довела его до разгромного - 5:0. Только после этого украинские футболисты пришли в себя и на 78-й минуте забили один гол, а через несколько минут и второй. При этом забил его киевлянин **Малхасов**, и этот гол является **первым голом, забитым киевскими футболистами в матчах за сборную УССР**. В итоге матч завершился поражением сборной УССР - 2:5 и, что особенно было печально, так это очень несыгранные действия линии нападения.



Михаил Малхасов

В журнале "Физкультура и спорт" (Москва) № 38 за 10.07.1930 г. были даны короткие характеристики игроков обеих сборных, видимо, полученные от руководства сборной УССР и, как правило, взятые "с потолка". Из них можно почерпнуть следующее:

Печеный - не футболист, а учащийся, 24 года, в футбол играет 4 года, и все это время входил в состав сборной УССР;

Малхасов - рабочий-металлист, 22 года, в футбол играет 4 года, а в сборной УССР - 3 года.

6 июля встреча сборных РСФСР и УССР должна была повториться, но начался проливной дождь, и матч отменили. А уже 14 июля со сборной УССР встретились футболисты сборной Москвы. На этот раз киевляне в матче не принимали участие, а сборная УССР победила 2:0.

Матчи сборной Киева

Отметить открытие футбольного сезона в городе бюро физкультуры планировало встречей 20 апреля сборной ОСПС Киева и сборной Серпухова. Однако, матч со сборной Серпухова состоялся на Красном стадионе только 10 мая.

Перед этим матчем первая и вторая сборные 7 мая на Красном стадионе провели свой первый тренировочный матч. Вторая сборная, что уже становилось традицией, победила - 2:1. В прессе обращалось внимание на засилье этих сборных "старичками", а подрастающим классным футболистам - "молодняку", дорога в сборные пока все еще была закрыта.

К этому мнению спортивных журналистов и обозревателей в Секции игр ОСПС все же прислушались, и на матч со сборной Серпухова сборная профсоюзов Киева вышла в "омоложенном" виде. Именно этим многие объясняют уверенную ее игру и убедительную победу со счетом 4:0.



Сборные Киева и Серпухова в 1930 году

В конце мая сборная Киева была приглашена в Ленинград, где по поводу проведения праздника в честь Областной партконференции планировалось проведение нескольких футбольных матчей. Естественно, нельзя было "ударить в грязь лицом" и для этого срочно на заседании секции игр Киевского Совета физической культуры был решен вопрос укомплектования двух сборных города.

В состав 1-й сборной вошли: **Идзковский, Денисов, Весеньев, Тютчев, Пионтковский** (капитан), **Долгов, Печеный, Садовский, Сердюк (Шульц), Малхасов и Синица,** то-есть фактически - "Динамо" Киев.

В состав 2-й сборной вошли: Федоров, Свиридовский, Пржепольский, Юкельзон, Морочинский, Бланк, Коровников, Вавилов, Головинский, Коротких и Зозуля.

В запас были определены: Белый, Жук, Бардадым, Н.Балакин, Ермолаев, Мокротоваров, М.Рейнгольд и Коберский.

Таким образом, благодаря этому отбору, мы имеем возможность лицезреть весь цвет футбольных "звезд" Киева на рубеже 20-х - 30-х годов.

Кроме этого, лучшим из лучших было решено предоставить возможность даже потренироваться. Матч между первой и второй сборными был запланирован на 2 июня на Красном стадионе. А сбор с матча даже сообразили отправить в фонд Киевской коллегии судей. Удивительно, но в этом матче принял участие "желдоровец" Фенцель, незадолго до этого единогласно отстраненный за свою грубую игру от участия в сборных командах города.

Уже 7 июня сборная выехала в Ленинград под руководством представителя от "Динамо" - Н.Г.Ханникова, прихватив с собой лучшего судью Т.Т.Прокофьева.

Интересный факт!

По дороге в Ленинград в поезде, уже за Минском произошел небезынтересный случай. Паровоз вдруг начал подавать тревожные сигналы, а поездная бригада на них почему-то не реагировала. И только железнодорожник Свиридовский, зная толк в этих сигналах, вовремя среагировал и сорвал "стоп-кран" в вагоне. Поезд резко остановился всего за несколько метров от места, где неизбежно произошло бы крушение. Жизнь многих пассажиров была спасена. Конечно, поезд прибыл в Ленинград с большим опозданием.

10 июня в Ленинграде на стадионе им. Ленина состоялся товарищеский матч первых сборных Киева и Ленинграда - первый в истории этих команд. К началу матча в 18-30 стадион был заполнен до отказа, не было ни одного свободного пространства даже в проходах между трибунами. Неорганизованность поражала. Приехавшие со сборной Киева руководители и журналисты пытались каким-то образом попасть на стадион, но это было просто невозможно. Еле упросили милицию пропустить их, но при этом им пришлось разместиться на беговых дорожках стадиона, где в это время уже шли показательные выступления легкоатлетов, мото и велогонщиков. Матч начался очень поздно - в 20-30 после окончания работы партконференции, когда приехали делегаты этого "великого" собрания. Успокаивало по началу только одно - в это время в Ленинграде был период "белых ночей". Однако сам судья был в недоразумении и сразу же предупредил организаторов, что вряд ли сможет довести матч до конца. Даже обсуждался вопрос переноса матча на следующий день, но политический характер встречи не позволил нарушить программу. Нетерпение зрителей перешло все крайности. "Даешь футбол" - ревел стадион.

Наконец-то все же матч начался. Сборная Киева вышла в составе: **Идзковский - Денисов, Весеньев - Тютчев, Пионтковский, Юкельзон - Синица, Малхасов, Сердюк (Шульц), Садовский**

и **Печеный.** А сборная Ленинграда играла без травмированных Соколова, Ежова, Бутусова и Тищинского. В ее составе играли: Савинцев, Юденич, Корнилов, Попов, Батырев, Беляков, Никандров, Григорьев, Мурашов, Ивин и Зябликов. Судил матч ленинградец Быстров.

При равной игре в первом тайме киевляне все же пропустили гол в сутолоке у своих ворот. А второй тайм можно охарактеризовать как "перемещение игроков по полю в сумерках". Кто знает ленинградские "белые ночи", тот может себе легко это представить. Однако в первые 10 минут Печеный сравнивает счет, но тут же ленинградцы снова выходят вперед. И вновь Печеному удается забить гол. Но за 20 минут до конца матча футболисты уже не видят мяч, а зрители вообще не понимают, что происходит на поле. И в таком полумраке неожиданно в своей штрафной площадке Весеньев рукой забивает мяч в собственные ворота. Однако и это не останавливает киевлян. Синица с подачи Печеного забивает третий гол, но... судья засчитывает "положение вне игры". Уже шел 11-й час, когда матч завершился. Киевляне проиграли 2:3, но общее впечатление от матча было на стороне киевлян.

На следующий день состоялся матч со второй сборной Ленинграда. Несколько уставшие киевляне не столько от игры, как от экскурсий, вышли на матч в несколько измененном составе и первыми уже на 6-й минуте забивают гол (Коротких). Однако при равной игре и счете уже 2:3 в пользу ленинградцев травму получает вратарь киевлян, и в ворота становится *"какой-то доброволец в брюках и спортивных туфлях"* (так писал ленинградский журнал "Спартак"). Отсюда и окончательный результат - поражение со счетом 2:5.

Возвращаясь домой, сборная Киева решила провести один матч и в Москве. Согласились играть с киевлянами армейцы - команда ЦДКА, игравшая не в полном боевом составе. Киевляне на первых же минутах забили два гола, и матч перешел в спокойное русло. Но уже в средине второго тайма счет стал - 3:0. Только тогда нападение ЦДКА засуетилось, и им удалось отквитать два гола. Общий счет - 3:2 в пользу сборной Киева.

20 июля в Киев приехала сборная Одессы, которая провела первый матч со сборной Киева и проиграла его 1:4, а на следующий день встретилась со сборной ОСПС Киева, у которой выиграла 2:1. Оба матча были проведены на Красном стадионе и в очередной раз свидетельствовали о силе всех трех команд.

С 25 июля по 1 августа в Киеве на Красном стадионе проходили военно-спортивные соревнования Украинского Военного округа (УВО). 31 июля был проведен товарищеский футбольный матч сборной УВО со сборной Киева, закончившийся уверенной победой последних со счетом 3:0.

По приглашению Сталинского Совета физической культуры на Донбасс в августе выезжала сборная ОСПС Киева, где провела шесть матчей, три из которых непосредственно в рабочих поселках. Состав сборной Киева в этом турне: Федоров, Весеньев, Свиридовский, Юкельзон, Фенцель, Махиня, Коровников, Коротких, Кураба, Коберский, Романов, Головинский, Правоверов и Костюк.

17 августа сборная Киева в первом матче в Сталино на стадионе "Динамо" обыграла вторую сборную Сталино 8:4, на следующий день в матче с первой сборной Сталино была зафиксирована ничья 2:2, затем была переиграна одна из наиболее сильных команд клуба им. Ленина, до этого не имеющая поражений на своем поле, - 4:3. Далее в рабочем поселке Рутченково киевляне сыграли два матча со сборной этого поселка - один закончился вничью 2:2, а второй - поражением 2:4 (играли без Курабы, удаленного с поля). И еще один матч сборная ОСПС провела с командой з-да им. Сталина - победа 2:1.

30 августа в Киев ответный визит нанесла сборная Ленинграда. В первый день ленинградцам удалось переиграть вторую сборную Киева 2:1, а вот 1 сентября первая сборная Киева, составленная из игроков "Динамо" и "Желдора", одержала заслуженную победу в упор-

ной борьбе со счетом 1:0. Гол забил Печеный за две минуты до окончания матча. В команде Ленинграда в те годы играл легендарный Михаил Бутусов, о невероятной силе удара которого болельщики говорили откровенно восторженно. В воротах сборной Киева стоял Идзковский и, собственно, тот матч превратился в дуэль этих двух "звезд" довоенного советского футбола. И эта дуэль закончилась победой киевлянина, которому в этот день удавалось буквально все. Он обеспечил неприкосновенность своих ворот от бесчисленного числа ударов Бутусова. О надежной игре Идзковского в СССР узнали буквально все, кто интересовался футболом.

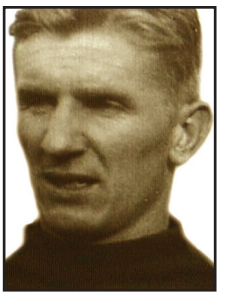

Антон Идзковский

С 15 по 17 сентября в Киеве проходила I Всеукраинская крестьянская спартакиада. В последний день спартакиады на Красном стадионе состоялся показательный матч по футболу между сборными ОСПС Киева и Харькова в ранге традиционных ежегодных встреч между сборными этих городов. Харьковчане отлично выглядели в этом матче и, забив по два гола в каждом тайме, выиграли со счетом 4:0. "Хет-трик" в этом матче сделал Алферов. Кстати в Киеве присутствовало много болельщиков сборной Харькова. Об этом сообщалось в прессе, и это говорит о том, что на матч приехало какое-то количество "фанов" (как теперь называют истинных, заядлых болельщиков) Харькова, чтобы специально поболеть за своих любимцев.

В октябре в Одессу с ответным визитом приехала сборная Киева, на этот раз не профсоюзная, а объединенная. 25 октября эту сборную на стадионе комсомола в 16-30 принимала первая сборная Одессы, в состав которой вошли: Трусевич - Попов, Чистов - Фисаренко, Махинеев, Брагин - Панин, Штрауб, Бронза и братья Шляпины. В запасе: Адбройт, Волин, Сипура, Дубов и Калашников.

Первый тайм прошел с преимуществом киевлян, но закончился при счете 1:1. И далее киевляне большую часть второго тайма доминировали на поле и даже вели в счете 2:1. За 10 минут до окончания игры одесситы сравняли счет, а на 44-й минуте Штраубу удалось неожиданно забить и третий гол. В итоге проигрыш - 3:2.

На следующий день против киевлян играла вторая сборная Одессы в составе; Адбройт, Трофимов, Волин, Сипура, Марченко, Крахмальник, Белов, Дубов, Паушевский, Медун и Калашников. На этот раз в запасе у одесситов были: Трусевич, Чистов, Махинеев, Штрауб и Н.Шляпин. Опять полное преимущество киевлян и на этот раз убедительная победа со счетом 2:0, правда, оба гола удалось забить только во втором тайме.

В ноябре с ответным визитом в Киев наконец-то пожаловала сборная Николаева, которая так пренебрежительно отнеслась к киевским профсоюзным футболистам в прошлом году. На этот раз николаевцы в первый день 5 ноября проиграли второй сборной Киева - 0:2, а на следующий день, как ни старались, но проиграли и первой сборной - 1:2. Снова не обошлось без скандала. Представители Николаева Войтенко и Козлов публично выразили претензии в части неоплаченных командировочных за пребывание в Киеве николаевских футболистов на два дня больше, чем им полагалось.

Следует отметить еще один матч сборной Киева, но на этот раз студенческой - сборной ВУЗов Киева. В августе эта сборная играла в Черкассах. Матчи были приурочены к открытию Окружной Спартакиады. В первом матче соперником киевских студентов была одна из лучших черкасских команд того времени - Д/О Черкассы. Киевляне выиграли этот матч - 3:0. А второй матч состоялся со сборной Черкасс, и на этот матч киевляне очень серьезно настроились и крупно победили - 8:2 (5:2).

В 1930 году первенство СССР среди сборных команд городов или республик не проводилось. Классифицировать игру сборных городов принял решение журнал "Физкультура и

спорт" (Москва) в № 69-70 за 20.12.1930 г. Сборной Киева, как быстро прогрессирующей команде, зарекомендовавшей себя на Всесоюзной арене с наилучшей стороны, было отдано 4 место среди команд сборных городов СССР.

Чемпионат Киева 1930 года

Розыгрыш первенства Киева начался в этом году в начале сентября, а точнее первые матчи были проведены 7 сентября. В розыгрыше начали уже принимать участие не команды профсоюзов, а производственные кружки физкультуры города. Это первенство в таком виде попыталось провести ОСПС вместо ранее проводимого в Киеве первенства среди команд профсоюзов.

Спортивно-техническим сектором Киевского Совета физкультуры и Бюро физкультуры ОСПС было разработано положение об этом межпрофсоюзном соревновании. За основу была взята порайонная система деления команд на группы, при этом было определено только четыре района города: Октябрьский, Ленинский, Январский и Петровский. Команды коллективов физкультуры других районов присоединялись к этим районам по близости их расположения. Соревнования в группах должны были закончиться 21 сентября.

В газете "Фізична культура" за 2-ю декаду сентября был опубликован календарь игр этого первенства. Команды производственных коллективов Киева были разбиты на 9 групп по 4 команды в каждой группе:

1 группа: Кожкомбинат, 15-й лесзавод, ФЗУ водников, Железнодорожники Петровского р-на;
2 группа: Затон, з-д им. Артема, 4-я обувная ф-ка, Строители Петровского р-на;
3 группа: КПВРЗ, Трикотажная ф-ка, з-д им. Домбаля, ф-ка им. Боженко;
4 группа: з-д "Красный пахарь", ТЧ-1 (железнодорожники), з-д "Физико-химик", Строители Январского р-на;
5 группа: КРЭЗ, ФЗУ железнодорожников, з-д "Большевик", Строители Раковского р-на;
6 группа: КПИ, ст.Киев-2-товарный, з-д "Ленинская кузница", Д/О Ленинского р-на;
7 группа: Конфетная ф-ка, ст.Киев-1-товарный, Гвоздильный з-д, 1-я типография;
8 группа: 8-я обувная ф-ка, Музтрест, Главный материальный склад, Строители Ленинского р-на;
9 группа: з-д "Арсенал", "Пищевики", "Посадка", ст.Киев-1-пассажирский;

Победители групп затем играли между собой по олимпийской системе. Надо еще учитывать и то, что каждый коллектив был представлен четырьмя категориями команд, таким образом начали борьбу всего 144 команды. Конечно, провести такого рода соревнования среди новых участников, только что созданных, было просто нереально. Когда начались все неурядицы (протесты, демонстративные уходы с поля, незавершенные по разным причинам матчи, подставы игроков - "многостаночничество", то Секция по играм ОСПС решила срочно провести чемпионат города по сокращенной программе между командами профсоюзов. Среди первых команд класса "А" в этом розыгрыше чемпионом города впервые стала команда **"Местран"**. В других категориях и по классу "Б" в большей части лучшими были футболисты "Желдора".

Однако все же, правдами и неправдами удалось довести до конца и чемпионат города среди производственных коллективов. Чемпионом Киева среди первых команд производ-

ственных коллективов была определена - команда **КРЭЗ**, да иначе и не могло быть, так как за эту команду играли все лучшие футболисты "Желдора".

Киевские команды в междугородних матчах

21 мая на Красном стадионе был проведен матч между кожевенниками Киева и Харькова. Увы, но харьковчане были на голову выше киевлян и победили - 8:1.

В июне "Желдор" был приглашен в Харьков, где 21 и 22 июня проиграл лидерам украинского футбола - харьковскому "Динамо" 0:7 и своим же одноклубникам 1:2. Команда "Металлистов" в этом месяце посетила Зиновьевск (ныне - Кировоград), а команда профсоюза деревообделочников съездила в Одессу, где провела матчи со своими одноклубниками.

В июне в Киев приехала московская футбольная команда под названием "Пролетарий", представляющая московские заводы "Рускабель" и "Котлоаппарат". 25 июня москвичей на железнодорожном стадионе принимали "Металлисты" и выиграли со счетом 6:1. А 26 июня на Красном стадионе с ними встретились железнодорожники, одержавшие намного скромнее победу - 1:0, а вот киевский "Райкомвод" 28 июня неожиданно проиграл - 2:6.

Другие городские соревнования и турниры

В связи с установившейся в апреле теплой погодой уже 14 апреля на поле железнодорожного стадиона состоялся первый в этом году товарищеский матч "Желдора" со "Строителями", окончившийся, как и следовало ожидать, победой железнодорожников со счетом 7:1. 25 и 26 апреля там же "Желдор" принимал "Металлистов". Результат первых команд этих спортклубов был несколько неожиданным, так как металлисты проиграли всего лишь со счетом 1:2. А 28 апреля на футбольной площадке в Пушкинском парке встречались "Динамо" и "Металлист". Этот матч характеризовался первым в этом году удалением с поля металлиста Сопина, не говоря уже о разгромном результате - 8:1 в пользу динамовцев. Правда, играть пришлось на поле без разметок, но к этому в Киеве в то время давно привыкли.

Официально весенне-летний футбольный сезон был открыт 2 мая. Состоялся и футбольный матч между "Желдором" и командой Н-ского полка Киевского гарнизона. Победили армейцы - 3:0 (!).

26 июля в Киеве были начаты соревнования Украинского военного округа (УВО). Состязания проходили на Красном стадионе, на стадионе "Желдора" и на территории Сырецкого военного лагеря. В футбольном турнире принимали участие команды 135-го, 150-го и 152-го стрелковых полков, а также команда 16-го конного полка.

5 августа на железнодорожном стадионе был проведен праздник физкультуры, посвященный началу осенних перевозок, уборочной компании и переходу работников киевского железнодорожного узла на 7-часовый рабочий день. Во время праздника состоялся и футбольный матч между основными претендентами на звание лучшей команды города в те годы "Желдором" и "Райкомводом", который выиграли хозяева поля, как всегда в упорной борьбе, со счетом 4:3.

Уже 8 ноября на Красном стадионе выступило 8 лучших команд Киева, включая и "Динамо". Все матчи проводились с единственной целью - собрать деньги на строительство танка "Физкультурник Украины". Трактор с этим названием для кого-то уже построили, а теперь решили построить и танк, хотя в охране "грязных" стадионов и сырых спортзалов в церквях и синагогах, видимо, все же спортсмены не нуждались. Но видимо оборона страны требовала взносов от трудящихся на укрепление обороноспособности, в частности еще один танк никогда не был лишним.

Однако не в этом дело. Скорее лучше обратить внимание читателя на то, что многие футболисты в командах в этот день играли сразу за несколько клубов. Дошло до того, что "Металлисты" вышли на поле в составе, за который играли представители пяти профсоюзов. Даже в составе железнодорожников играл динамовец, а за "Динамо" вообще двое незаявленных футболистов. Казалось бы, матчи должны быть договорными, но, увы. В газетах сообщается о невиданном разгуле грубости на поле - калечили друг друга "кому не лень", а одному футболисту даже сломали ногу.

Настроение на поле передалось зрителям. На трибунах вспыхивали драки и потасовки, которые с трудом удавалось предотвращать, чтобы они не переросли в откровенные побоища. Короче говоря, отработали футболисты и зрители постройку танка на все 100 %.

1931

На Всесоюзной и Всеукраинской арене

В связи с бурным развитием промышленности в стране профессиональным союзам необходимо было охватить все большее число отраслей и ведомств. Постановлением Президиума ВЦСПС от 10 ноября 1931 года число профсоюзных организаций возросло с 23 до 47. Но и этого было недостаточно. Стремление советских властей довести цифру количества физкультурных организаций до заоблачных вершин привело к тому, что с этого года команды при советах профсоюзов в городах и округах ликвидировали. Физкультурников и спортсменов распределили по командам заводов, фабрик и организаций, входящих в советы этих профсоюзов. После этого число команд лавинообразно возросло, однако организовать их работу и провести нормальные соревнования с определением лучших стало практически невозможно. Но партию большевиков это не волновало. Для них главное было - это показатели.

Например, в Киеве в первенстве города по нескольким группам принимало участие порядка 20 спорторганизаций, а при проведении первенства только заводов и фабрик - их число возрастало в 3-4 раза. Игроков расформированной команды только одного киевского "Желдора" теперь можно было встретить в командах почти десяти предприятий железнодорожного подчинения.

Если раньше сборная города носила название сборной профсоюзов (вначале ОСПС, потом ГСПС), то после начавшейся реорганизации такую сборную иначе, как "сборная заводов Киева" уже не назовешь и, частенько, в газетах так сборные городов и называли. Ну, а если взять такие города, как Иваново, с преобладанием ткацкой промышленности, то сборная Иваново должна была бы называться "сборной фабрик Иваново". И смех, и грех! Хорошо только, что это не долго продолжалось. Вскоре и сборные городов решили отменить. Видимо они кому-то очень мешали.

Идея "футбола без голей" перерастала в идею "футбола горшка и корыта". Так легче было контролировать тех, кто сидел за этим горшком и стоял у этого корыта. Местный спортивный патриотизм раз и навсегда заменили одним общим патриотизмом для всех одинаковым - любовью к единой и неделимой, к той, что от моря и до моря - необъятной Родине (точнее, конечно, - к империи). Любовь к республике, региону, городу и даже к селу, где человек родился, не только не приветствовались, но и запрещались.

Чем меньше людей придет посмотреть матч - тем лучше, и порядка будет больше. Чем хуже будут играть команды - тем меньше на них будут ходить. Ну, а как же быть с мировой ареной? А очень просто - отгородиться высоким забором, чтоб не заглядывали и не выглядывали. Пропускать к себе решили только тех, которых можно элементарно побеждать со счетом по 20:0. Ужас, но именно к этому шел футбол в стране, к этому вели, так называемые, большевики. К счастью, не все у них получилось, как они мыслили. И, слава богу, что одним махом они все не уничтожили. Хотя мы уже подходим к описанию истории тех годов, когда и футболистов расстреливали, как "врагов народа".

Чемпионат СССР по замыслу организаторов этих соревнований планировался как составная часть широкомасштабных праздников в честь 10-летнего юбилея международного Красного спортивного интернационала (КСИ), который отмечался в первой половине июня. Поэтому и сроки проведения первенства организаторам пришлось выбрать очень уж "не оптимальные". Кроме того, чемпионат СССР являлся составной частью Всесоюзных отборочных соревнований к Всемирной рабочей Спартакиаде КСИ, открытие которой намечалось на 4 июля в Берлине. КСИ любыми путями пытался как-то навредить Олимпийским играм 1932 года в Лос-Анжелесе. Надо было противопоставить этим играм что-либо серьезное. Вот и придумали Всемирную рабочую спартакиаду в Берлине.

Так как все пришлось проводить в ранние сроки, то и соревнования носили "усеченный" характер. В чемпионате СССР сборную РСФСР запустили прямо в финал, сборную УССР - в полуфинал, а сборную ЗСФСР - в четвертьфинал. Таким образом, все этапы борьбы, начиная с 1/16 финала, состояли из одного матча. Соревнования прошли в период с 20 мая по 16 июня.

Сборная УССР, проведя всего один матч и, проиграв его сборной Закавказья 0:3, в итоге заняла призовое третье место в чемпионате (как видите, бывало и такое!).

Печально, но Спартакиада КСИ так и не состоялась. Против ее проведения выступили официальные власти Германии. Тогда в СССР была проведена "мини II Всесоюзная Спартакиада". Отборочные матчи по футболу к Мировой рабочей Спартакиаде прошли с 15 по 19 июня в Москве и, фактически, явились этой неофициальной Спартакиадой. В них приняли участие сборные команды всех союзных республик, включая и УССР.

В этом году произошло еще одно крупное событие всеукраинского масштаба. В столице УССР Харькове был открыт самый крупный в то время в УССР 15-тысячный стадион им. В.А.Балицкого. Кстати это имя затем было присвоено в июне 1933 года и киевскому стадиону "Динамо", а в сентябре этого года и стадиону "Динамо" в Горловке.

А в начале года в том же Харькове в зимнем помещении стадиона "Спартак", специально приспособленном для тренировок, 18 марта были открыты курсы футбольных тренеров-групповодов. Курс был рассчитан на 1,5 месяца при четырехразовом проведении занятий за декаду. Интересно, что в программу этих курсов были включены, кроме лекций о советской физкультуре и международном спортивном движении, такие дисциплины, как:

- общая физподготовка,
- техника владения мячом,
- индивидуальная и командная тактика игры,
- футбольные правила,
- гигиена и самомассаж,
- организационные вопросы

Но что самое главное. Прохождение этих курсов давало звание тренера-групповода по футболу и звание футбольного судьи. Таким образом, с 1931 года в УССР появились какие-никакие, но "дипломированные" тренеры и судьи.

Начиная с этого года харьковский журнал "Вестник физической культуры" - орган ЦК ЛКСМУ и Комитета по делам физкультуры и спорта при Совнаркоме УССР стал называться "Фізкультурник України".

В Киевском Городском Совете физической культуры

В марте 1931 года журнал "Фізкультурник України" № 6 подверг серьезной критике работу Областного Совета физкультуры (Окрсофика) и бюро физкультуры профсоюзов (ОСПС) за то, что они не проявляли инициативы и снизили темпы работы. Писалось, что они утонули в море бумаг. Статья так и называется - "Физкультурный Киев еще не перестроился". Уже летом Окружной Совет профсоюзов был расформирован, а в городе бразды правления профсоюзным движением были возложены на Городской Совет профсоюзов (ГСПС). Правда, каких-либо значительных кадровых изменений не произошло.

В Киеве в этом году по пути, указанному Всесоюзной физкультурной конференцией, проведенной ВЦСПС, был решен вопрос перестройки физкультурной работы на производственной основе. Все спортклубы при профсоюзах закрывались, а вместо них создавались коллективы физкультуры на предприятиях, и работали они под руководством фабрично-заводских местных комитетов (ФЗМК) в лице бюро физкультуры при этих комитетах. ФЗМК, в свою очередь, непосредственно подчинялись Бюро физкультуры ГСПС.

Расформирование Окрсофика и создание Киевского Городского Совета физкультуры способствовало тому, что при этом Совете была создана Секция футбола, а 24 мая состоялось заседание ее членов, в числе которых были: Коген (от "Динамо"), Весеньев (от "Желдора"), Подольский (от "Кожевенников"), Новиков (от з-да "Большевик"), Юкельзон (от з-да им. Сталина), Лифшиц и др..

14 июля в газете "Фізична культура" был опубликован список членов Коллегии судей по играм, в состав которой вошли судьи по футболу: В.Безпалый, Г.Бланк, Д.Долгов, О.Дибнер, И.Егоров, А.Жданов, Б.Кукуевицкий, А.Карпов, А.Лифшиц, В.Миллер, А.Мартыненко, Д.Мирецкий, Б.Наумченко, К.Преснов, В.Правоверов, П.Пискун, Т.Прокофьев, В.Свиточ, М.Товаровский, С.Хавчин, С.Хейфец, М.Ходак, Г.Швецов.

Строительство (реконструкция) стадионов

В мае этого года уже можно было констатировать тот факт, что строительство Красного стадиона в очередной раз сорвано Окрсофиком и сменившим его КГСФК. Кроме неосуществимых проектов они, к сожалению, ничего нового предложить не могли. Если в прошлом году беговая и велосипедная дорожки позволяли еще проводить хоть какие-то соревнования, то в этом году они окончательно пришли в негодность. Насчет зияющей ямы у входа на стадион в виде бывшего когда-то бассейна, до которого за 8 лет даже не дотронулись, то об этом красочно написала газета "Фізична культура" за 31.05.1931 г. в статье "Київ без стадіону": *"порожній басейн для плавання править за відхідник і місце для побачень*". Вот так-то, на краю стадиона появился громадный туалет под небом на свежем воздухе, который в ночное время использовали девицы легкого поведения для заманивания клиентов.

Задание партии и правительства было игнорировано. Беспомощность КГСФК и ГСПС была трудно объяснима. Необходимо было просто начать расследование причин этого бездействия. Общественный контроль за всем этим взяла на себя редакция газеты "Фізична культура" и даже обещала открыть на страницах газеты рубрику "Красный стадион", но, видимо, редакцию кто-то вовремя "пожурил" и все стало на свои места, а газету вообще вско-

ре ликвидировали. Создается впечатление, что над этим стадионом повисло проклятие "имени Льва Троцкого" и кто-то в высоких партийных рядах никак этого не мог забыть и предал этот стадион анафеме.

Однако, как оказалось, все же потуги прессы принесли кое-какие плоды, и мы об этом в дальнейшем через несколько лет узнаем.

Футбольная жизнь в Киеве

Переход на новые организационные методы развития футбола в стране, а именно замена профсоюзных команд командами производственных коллективов первым поддержало Бюро физкультуры Юго-Западной железной дороги (ЮЗЖД). Еще с прошлого года на базе профсоюзного "Желдора" здесь было создано достаточно много команд при различных отделах дороги и на предприятиях железнодорожного подчинения. Глядя на список принимающих в чемпионате города участие команд, сразу складывается впечатление, а не первенство ли это ЮЗЖД разыгрывается. Приведем их неполный список: заводы КРЭЗ и КПВРЗ, отдел ТЧ-1, станции Киев-1-пассажирский, Киев-1-товарный, Киев-2-товарный, железнодорожники Петровского р-на, ФЗУ железнодорожников...

И это, несмотря на то, что как сборная команда профсоюза железнодорожников под названием "Желдор", команда продолжала собираться и играть. Также пока еще не "перестроились" и кожевенники. Если со сборной "Желдора" мы неплохо уже знакомы, то с составом сборной "Кожевенников" на начало года следует познакомиться: Литвиненко - Губичев, Бобков - Штурчак, Попов, Маслов - Алексеев, Авраменко, Чубуков, Борчинский, Шмидт.

Кстати, в этом году в Киеве Дом Красной Армии с ул. Прорезной, 17 был переведен в здание по ул. Кирова, 30/1 (ныне - ул. Грушевского), перестройка которого была завершена в этом году (до революции с 1915 г. здесь размещалась летная школа прапорщиков).

"Динамо" Киев в сезоне 1931 года

В начале 1931 года в киевское "Динамо" были приглашены два отличных защитника из "Желдора" - Василий Весеньев и Михаил Свиридовский (он заменил ушедшего к тому времени Пржепольского). Кроме них в некоторых матчах за показательный состав играли и такие игроки, как Вавилов, Ячменников и Марочинский.

Свой футбольный сезон киевские динамовцы начали с турне 2-11 апреля по маршруту Баку - Тифлис. Игры проводились в основном с динамовскими коллективами Закавказья в рамках межреспубликанских связей ПСО "Динамо". В Баку киевляне 2 апреля выиграли у местных "Водников" - 2:1, 4 апреля у команды Ленинского р-на города - 3:2 и 6 апреля у местного "Динамо" - 3:1. А в Тифлисе им не очень повезло. Выиграв у "Металлистов" - 1:0, они проиграли команде з-да им. Сталина - 1:2 и потерпели сокрушительное поражение от местных одноклубников - 1:6.

На обратной дороге команда киевского "Динамо" заехала в Одессу, где провела два матча, сыграв 26 апреля вничью - 1:1 с одесским "Динамо" и выиграв на следующий день у железнодорожников Одессы - команды "Январцы".

В Киеве первый матч, который состоялся на Красном стадионе 12 мая, динамовцы провели с командой "Кожевенников". В составе "Динамо" уже играл Свиридовский. В этом матче динамовцы разгромили кожевенников - 8:0.

А первый свой междугородний матч динамовцы провели в Киеве 17 мая со своими одесскими одноклубниками. Киевляне играли в составе: Идзковский - Свиридовский, Денисов



"Динамо" Киев весной 1931 года

- Тютчев, Пионтковский, Бланк - Синица, Малхасов, Сердюк (Шульц), Вавилов, Садовский. Печеный был болен. Последовательно на 5, 16, 20 и 29-й минутах киевляне забили 4 гола. После третьего гола одесситы поменяли вратаря Адбройта, который при падении разбил голову, а потом и левого защитника. Во втором тайме одесситы поменяли еще и левого полузащитника. Видимо все же товарищеская солидарность киевлян в части сочувствия получившему травму вратарю одесситов способствовала тому, что больше голов киевляне не забивали, но и не пропустили. Так матч и закончился - 4:0.

26 июня сборная ЗСФСР в своем третьем матче в Киеве встретилась с киевскими динамовцами. Игра проходила без преимущества какой-либо из команд. На 13-й минуте (как водится) судья Хейфец назначает пенальти, и киевляне выходят вперед (Тютчев). На 37-й минуте Печеный с подачи Садовского забивает второй мяч. А во втором тайме Печеный уже с подачи Шульца доводит счет до 3:0. Так этот матч и закончился. Известен состав киевского "Динамо" в этом матче: Идзковский - Свиридовский, Денисов - Тютчев, Пионтковский, Бланк - Синица, Малхасов, Сердюк (Шульц), Садовский, Печеный.

Этот год запомнился участием игроков киевского "Динамо" в составе сборных Киева и УССР. 9 динамовцев: Идзковский, Денисов, Весеньев, Пионтковский, Тютчев, Садовский, Сердюк (более известный по прозвищу - "Шульц"), Малхасов и Свиридовский стали чемпионами Украины в составе сборной Киева. А Свиридовский, Тютчев, Малхасов и Садовский вошли в состав сборной УССР.



Николай Коротких

Уже после этого в "Динамо" Киев был приглашен один из участников сборной УССР Николай Коротких - крайний нападающий киевского "Металлиста", распавшегося в этом году на команды заводов.

11 июля во время визита в Киев "Кожевенников" Харькова, те объединились с одноклубниками Киева и единой сборной командой дали вызов киевскому "Динамо". У динамовцев не играли Синица, Малхасов и Сердюк (Шульц), но это не помешало им довести счет до 9:1. А киевские зрители "обнаглели" и задолго до конца матча облепили ворота кожевенников и мешали вратарю шутками, намеками и глупыми подсказками.

3 августа "Динамо" Киев после матча со сборной ГСПС Киева (2:2)

встретились со своим главным соперником в городе - "Желдором". На 32-й минуте динамовцы забили первый мяч, а через несколько минут не реализовали пенальти. Вскоре Малхасов повредил ногу и вынужден был уйти с поля, а в самом конце тайма судья Т.Т.Прокофьев удалил с поля Пионтковского. Мало того, во втором тайме за грубость Свиридовского динамовцы поплатились голом Сопина с пенальти. Уже на 72-й минуте судья удалил с поля Фенцеля, а динамовцы нашли в себе силы забить последний свой гол на 83 минуте (Печеный). Примечательно, что после этого удалили с поля еще двоих игроков - Долгова и Правоверова, так что и матч этот можно назвать "матчем удалений с поля".

12 августа "Динамо" принимало сборную Серпухова и забило первый гол в матче за минуту до окончания первого тайма (Пионтковский). Ну, а во втором тайме за каких-то 20 минут киевляне забивают подряд 5 голов, а затем еще два - 8:0.

14 августа динамовцы встретились с командой Нефтяного института из Баку, однако, несмотря на то, что игра проходила все время на половине гостей, киевляне забили всего лишь три гола - 3:0.

После двух побед над сборной заводов Киева и сборной Киева сборная Ленинграда решила сыграть и с динамовцами. На 23-й минуте за нарушение правил Тютчевым в штрафной площадке гости реализовали пенальти, а во втором тайме ответное пенальти на 76 минуте забил Печеный. Затем при столкновении Идзковского с нападающим гостей, вратарь киевлян получает травму, и его выносят с поля. Вместо него на короткое время в ворота становится Марочинский, но игра закончилась. В итоге - боевая ничья - 1:1.

26 сентября во время поездки сборной Киева в Москву после встреч с первой и второй сборными Москвы динамовские игроки сборной Киева встречались со своими московскими одноклубниками.

В этом году свою последнюю игру в составе киевского "Динамо" сыграл Сергей Бардадым, известнейший киевский футболист 20-х годов.

В матчах сборной УССР

Как уже было сказано выше, сборная УССР приняла участие в розыгрыше чемпионата СССР 1931 года в рамках футбольного турнира Всесоюзных отборочных соревнований к Мировой Спартакиаде КСИ.

Сборная УССР была включена сразу в полуфинал, где встретилась 10 июня со сборной ЗСФСР. Несмотря на то, что матч проходил в Харькове, сборная УССР проиграла 0:3. В составе сборной УССР играло всего четверо киевских футболистов: **Свиридовский, Тютчев, Малхасов** и **Садовский,** хотя за неделю до этого там же в Харькове сборная Киева стала чемпионом УССР, разгромив харьковчан на их поле 3:1.

Протокол матча:

УССР - ЗСФСР 0:3 (0:1)

10 июня. г. Харьков. Ст-н "Металлист". Матч на первенство СССР - полуфинал. 40 000 зр.

Судья: Васильев (Москва).

УССР: Бабкин - Кладько, **Свиридовский** - **Тютчев**, В.Фомин, Привалов - **Малхасов**, Штрауб, Полегенький, Паровышников, Садовский.

ЗСФСР: Солонин - Коротков, Пачулия - Кочарян, Жордания, Аникин - Ежов, Туркия, Сомов, Сорокин, Костюков.

Голы: 0:1 - Ежов (41 м.), 0:2 - Туркия (...), 0:3 - Костюков (65 м.).

Сборная Киева - впервые чемпион УССР

С 22 мая по 3 июня сборные команды восьми городов УССР приняли участие в футбольном турнире с целью отбора игроков в сборную УССР для участия в чемпионате СССР и на Берлинской Спартакиаде Красного Спортинтерна. Этот турнир заранее был определен и первенством УССР. Победитель его становился чемпионом республики.

Сборная Киева была составлена из сильнейших игроков города, в основном из динамовцев и не претерпела каких-либо значительных изменений по сравнению с прошлым годом: **Идзковский - Денисов, Весеньев - Долгов, Пионтковский, Тютчев - Синица, Малхасов, Сердюк (Шульц), Коротких, Садовский** - это основной состав сборной, а в запасе были еще **Свиридовский, Юкельзон и Вавилов.** Отсутствовал из-за болезни Печеный. Эта стабильность коллектива в итоге и привела сборную Киева к успеху.

Киевляне в Днепропетровске 22 мая на встречу в первом круге со сборной этого города вышли на поле без Синицы, повредившего ногу. Вместо него играл Свиридовский, который обменялся флангами с Садовским. Матч киевляне провели с полнейшим преимуществом, забив во втором тайме четыре безответных гола (Свиридовский - 2, Коротких и Садовский - по 1). Судил матч известный харьковский судья Ордин.

Перед поездкой в Харьков на финальную часть турнира первая сборная Киева в конце мая провела дома контрольный матч со второй сборной. Многие игроки прибыли на матч с опозданием, что уже вошло в правило при проведении таких матчей. С трудом собрали по 10 человек. В первой сборной так и не явился "Шульц". Эта сборная одержала убедительную победу 3:1 (голы забили Свиридовский, Садовский и выздоровевший Печеный). Интересно, что в Харьков не поехал практически весь состав второй сборной. Только Вавилов из него пробился, так как Печеный все же был еще болен. Вот кто остался за бортом: Андрухович, Марочинский, Тимофеев, Фенцель, Юкельзон, Белов, Правоверов, Коротких, Каширин и Коровников.

Затем 1 июня во втором круге (полуфинале) в Харькове на стадионе "Металлист" сборная Киева встретилась с амбициозной сборной Кадиевки. Забив уже на 12-й минуте гол с пенальти, киевлянам только во втором тайме, после того как неважно себя чувствующего Синицу заменил Свиридовский, удалось увеличить счет и довести его к концу игры до результата 3:1. Отлично судил матч опять же Ордин.

И вот в финале 3 июня на том же поле сборная Киева встретилась со сборной Харькова. На матче присутствовало около 12 000 зрителей, и как писала харьковская газета "Комсомолець України" за 5.06.1931 г. ***"... Якщо з усієї кількості глядачів - 2-3 чоловіка, вірили, що Київ виграє, то решта були певні, що Харків вийде переможцем."***

Однако с первых же минут киевляне перехватили инициативу и уже на 10-й минуте забили гол с пенальти. А на 22-й минуте Вавилов удвоил счет. Когда же во втором тайме Садовскому удалось забить третий гол, то всем стало ясно, что "родился" новый чемпион Украины. Однако харьковчане не собирались сдаваться. Яростный штурм киевских ворот приводит к нарушениям правил защитниками и, как следствие, к одиннадцатиметровому удару. Но Владимирский, увы, пробил мимо ворот. Только на 38-й минуте второго тайма Шпаковскому удалось забить гол престижа, но не более. Убедительнейшая победа сборной Киева со счетом 3:1 над своим постоянным соперником и, пожалуй, учителем.

Итак, впервые в истории киевского футбола **сборная города Киева по футболу в 1931 году стала чемпионом Украинской ССР**. Еще раз назовем фамилии чемпионов: **Вавилов, Весеньев, Денисов, Долгов, Идзковский, Коротких, Малхасов, Пионтковский, Садовский, Свиридовский, Сердюк, Синица, Тютчев.**

Протокол матча:

Харьков - Киев 1:3 (0:2)

3 июня. г. Харьков. Ст-н "Металлист". Финальный матч на первенство УССР. Ок.12000 зр.

Судья: Кривошеев (Днепропетровск).

Харьков: Бабкин - Кладько, Семенов - Н.Фомин, Привалов, Капустин - Владимирский, Шпаковский, Мищенко, Паровышников, Старустев.

Киев: **Идзковский - Весеньев, Денисов - Тютчев, Пионтковский, Долгов - Свиридовский, Малхасов, Сердюк (Шульц), Вавилов, Садовский.**

Голы: 0:1 - **игрок Киева** (10 м., с пенальти), 0:2 - **Вавилов** (22 м.), 0:3 - **Садовский** (56 м.), 1:3 - Шпаковский (83 м.)

Перед ответным голом Владимирский не забил пенальти (пробил мимо ворот).

Несмотря на победу сборной Киева в чемпионате УССР, при составлении сборной УССР для участия в чемпионате СССР на матч уже 10 июня со сборной Закавказья там же в Харькове в состав сборной харьковские функционеры включили всего четырех киевлян, и сборная проиграла. А сборная Закавказья решила проверить себя на истинном чемпионе Украины и уже 22 июня приехала в Киев. 23 июня она встретилась со второй сборной Киева и без особого труда выиграла 6:3. Однако когда на другой день 24 июня они встретились с первой сборной, то почувствовали кто сильней.

Сборная Киева играла в своем чемпионском составе, только вместо Сердюка ("Шульца") по центру нападения играл Коротких. А сборная ЗСФСР вышла в следующем составе: Салонин - Пачулия, Коротков - Калинин, Жордания, Аникин - Ежов, Туркия, Самов, Асломазов и Костюков.

Под нажимом киевлян уже на 25 минуте защитник сборной ЗСФСР Пачулия срезал мяч в собственные ворота. На 50-й минуте гостям не удается забить пенальти (Идзковский парирует мяч на угловой). Но уже на 55-й минуте гости сравнивают счет. Однако через 10 минут Вавилов увеличивает счет, а еще через 6 минут Садовский забивает третий мяч. Только за несколько секунд до конца игры кавказцам удается забить еще один мяч. Окончательный счет - 3:2 в пользу киевских футболистов. Вот вам и победа истинно сильнейшей в УССР сборной в 1931 году.

3 и 4 июля сборная профсоюзов Киева гостила в Луганске, где провела два матча с первой и второй сборной Луганска и оба выиграла, при этом матч с первой сборной закончился победой со счетом 2:1. Было получено приглашение приехать на матчи и в Сталино. Руководство Секции по играм ГСПС приняло решение серьезно подготовиться к этим матчам. 23 июля на Красном стадионе впервые в этом году киевляне увидели игроков, включенных в профсоюзные сборные команд города. В первую сборную вошли: **Хренов - Весеньев, Пржепольский - Фенцель, Юкельзон, Долгов - Правоверов, Коротких, Н.Балакин, Сопин, Шиленко.** А вторая сборная выступила в составе: Поталов - Тимофеев, Радзиванович - Францев, Мирошников, Белов - Зозуля, Махиня, Наумов, Коберский, Басс. Матч между этими сборными закончился победой первой сборной с небольшим преимуществом - 2:1 (дважды отличился Сопин, а у резервистов - Коберский).

После этого сборная ГСПС Киева 1 августа встретилась с киевским "Динамо", игравшем в боевом составе. И уже на 4-й минуте, воспользовавшись тем, что Идзковский выпустил мяч, Сопин забил первый гол. Он же забил и второй гол, но до этого счет динамовцы уже сравняли. Во втором тайме динамовцы все же выровняли положение, и матч закончился вничью - 2:2.

И только после этого Секция по играм ГСПС утвердила состав сборной профсоюзов на поездку в Сталино. Вот как выглядел список лучших в 1931 году среди игроков профсоюзных команд города: **Поталов - Весеньев, Тимофеев - Фенцель, Юкельзон, Долгов - Правоверов, Коротких, Гончаренко, Сопин и Коровников.** Запасными избрали **Хренова, Зозулю, Белова, Коберского и Н.Балакина**. Капитаном команды был объявлен Весеньев.

5 августа эта сборная померялась силами с командой ЦДКА Москва и победила этого серьезного противника со счетом 4:2. А уже 11 августа встретилась в Киеве со сборной Серпухова и нанесла ей поражение 3:1. Сборная ГСПС Киева играла в своем боевом составе, вот только вместо Гончаренко играл Коберский. Уже в первом тайме Сопин забил два гола, а под занавес игры третий гол забил Правоверов.

К этому времени закончились переговоры между руководителями спорторганизаций Ленинграда и Киева, и в начале сентября в Киев приехала первая сборная Ленинграда в самом боевом своем составе: Савинцев - Юденич, Топталов - Попов, Батырев, Феоктистов - Григорьев, Мурашов, Бутусов, Елисеев и Аксенов.

5 сентября против вице-чемпионов СССР вышла сразиться сборная ГСПС Киева, вернее даже не сборная профсоюзов, а сборная заводов Киева, ведь тогда уже команды при советах профсоюзов отменили и стали создавать команды при заводах и фабриках. Состав этой сборной: Поталов - Весеньев, Тимофеев - Фенцель, Юкельзон, Долгов - Правоверов, Н.Балакин, Гончаренко, Сопин, Зозуля. Матч прошел в упорной борьбе. Уже на 3-й минуте Поталов взял пенальти, первыми гол забили киевляне на 28 минуте (Гончаренко), но победили все же сильнейшие - ленинградцы, правда, скромненько - 2:1.

Во втором матче 6 сентября ленинградцев ждал куда более сильный соперник - чемпионы УССР, как-никак! Но руководители команды и футболисты сборной Ленинграда это прекрасно понимали и видимо готовились к этому, отсюда и скромная победа в матче со сборной профсоюзов Киева. Сборная Киева вышла на поле в составе: **Идзковский - Весеньев, Денисов - Юкельзон, Пионтковский, Долгов - Синица, Малхасов, Сердюк (Шульц), Садовский, Печеный.** Первый тайм киевляне проиграли 1:2. Сказалось отсутствие в полузащите опытного Тютчева. Во втором тайме Пионтковского сменил Свиридовский, но это только ухудшило игру и к концу матча киевляне проигрывали уже 1:3. На протяжении всего матча киевляне выглядели все же очень усталыми и безынициативными, сказалось все же бремя прошедшего бурного сезона.

20 сентября сборная Киева выехала в Москву, где 22 сентября на стадионе им. Томского был проведен очередной матч со сборной Москвы. Сборная Киева достойно провела этот матч. Первый мяч забили киевляне на первых же минутах игры, но москвичи очень быстро отыграли его. Неприятности начались тогда, когда Печеный не реализовал пенальти. Во втором тайме москвичи забили второй гол, однако теперь уже киевляне тут же сравняли счет. Но вот поле покинул травмированный Идзковский и его место занял Поталов. Сразу же москвичи забили ему гол, но в их ворота был назначен второй пенальти. На этот раз киевляне шанс отыграться не упустили. Матч так и закончился - с ничейным результатом 3:3. Сборная Киева играла в своем боевом чемпионском составе, только Долгова заменил Юкельзон. Киевляне показали, как писали многие газеты в те дни, великолепную игру, что дало возможность поставить ее по уровню игры выше команды Ленинграда - вице-чемпионов страны. И эту оценку киевляне получили даже, несмотря на то, что у москвичей отсутствовали на поле Селин, Теликов и Исаков. В ряде газет даже писалось, что москвичей просто чудо спасло от поражения. На матче присутствовало более 20 000 зрителей. В составе первой сборной Москвы были такие известные в СССР футболисты, как вратарь Фокин, два брата Старостины - Андрей и Александр, М.Соколов, Леута, Никишин,

В.Смирнов, В.Степанов, Богданов, Павлов и Прокофьев. Через день сборная Киева сыграла вничью 1:1 и со второй сборной Москвы. В этом матче Москва увидела Бланка, Свиридовского и Сопина. А 26 сентября динамовские игроки со сборной Киева встречались со своими московскими одноклубниками.

Возвращаясь из Москвы, первая сборная Киева провела две игры в Воронеже. В первом матче киевляне встретились с местной командой "Динамо", у которой выиграли 3:0, а во второй игре - со сборной Воронежа, которая была разгромлена - 7:0.

Сборная ГСПС или она же - сборная заводов Киева, так старательно готовившаяся к поездке в Сталино, попала туда только в начале октября. Первый матч 3 октября на поле металлистов эта сборная провела с командой Клуба им. Ленина. Первый тайм проходил практически в равной борьбе и закончился со счетом 2:2, а во втором тайме, когда поле после дождя превратилось в непроходимое месиво грязи, киевлянам все же удалось забить еще два мяча. Итог матча - 4:2 в пользу сборной Киева. Во второй день 4 октября состоялся главный матч со сборной Сталино. Он сразу был испорчен удалением с поля Правоверова за разговоры на поле (!). Оба матча судили донецкие судьи, а уровень подготовки их оказался настолько низок, что и спорить с ними ни у кого не было желания. Затем следует непонятный одиннадцатиметровый в ворота Киева, якобы за задержку игрока - 1:0, а вскоре и второй мяч влетает в сетку киевлян. А далее вообще начались чудеса. Судья удалил еще двух киевлян - Юкельзона и Тимофеева, а потом, подумав, и донецкого футболиста. И, как следствие, третий гол в воротах сборной Киева. Далее уже вообще никто не хотел играть - ходили по полю и посмеивались. В результате - поражение 0:3.

Первенство Киева среди производственных коллективов

Чемпионат города в этом году проводился исключительно среди производственных коллективов, среди которых выделялись команды заводов железнодорожного подчинения КРЭЗ и КПВРЗ, команда ТЧ, а также и завода "Большевик". Команды, как и в прошлом году, были разбиты на большое количество групп, и к тому же каждый коллектив был представлен несколькими категориями команд. Если в групповых турнирах еще как-то можно было разобраться, то когда начинали играть победители групп, то все замешивалось до такого "компота", что "черт ногу сломает". Где, кто и с кем играет, на уровне какой категории?

Чтобы было ясно читателю, еще раз, как был организован этот "чемпионат города", приведем несколько примеров:

- 22 августа на Красном стадионе по календарю должны были встретиться команды "Киев-Тремас" и Электроарматурный з-д, но на поле выбежали... три команды. Третья была командой пекарей. И только когда судья Правоверов заглянул в свое оповещение, то увидел, что он должен был действительно судить матч пекарей с электроарматурщиками. Команда "Киев-Тремас" в недоумении покинула поле, проклиная всех на свете, обкладывая матом горе-руководителей и организаторов;

- 21 августа был сорван матч, так как на поле опустился самолет и улетать не собирался.

Отсюда вывод: ни Секция футбола КГСФК, ни Секция по играм ГСПС не в состоянии были организовать какие-либо соревнования.

И еще, как пример, рассказ об одном матче: 10 сентября играли на стадионе "Желдора" команды ТЧ и з-да "Большевик". Но в команде "Большевика" было всего 8 игроков, и только через полчаса игры подошел девятый. Так и играли. Голы то и дело влетали в сетку "Большевика", пока судья не зафиксировал результат 8:1 в пользу команды ТЧ, за которую играли известные нам Н.Балакин (забил более половины мячей), Весеньев и Коровников.

А за прошлогоднего чемпиона КРЭЗ в этом году играло более половины сборной профсоюзов Киева: Белый, Тимофеев, Фенцель, Долгов, Правоверов, Мокротоваров, Сопин, Шиленко и Подгорецкий.

Как завершился проведенный чемпионат производственных коллективов в 1931 году, увы, никто не знает. Нигде об этом не сообщалось, ни в одном архиве ничего не найти. Есть только в несметном количестве сведения о победителях соцсоревнований и выполнении взятых на себя обязательств. Это берегли... и сейчас берегут, по инерции. Может быть, наши правнуки додумаются уничтожить? Будем надеяться.

Да о чем говорить? Разве кто-то сомневается, что лучшей была команда КРЭЗа? Тут и сомневаться даже не нужно. И так все ясно.

Киевские команды в междугородних матчах

Первым междугородним матчем был в Киеве матч 16 мая на Красном стадионе между одесским "Динамо" и киевским "Желдором". Железнодорожники играли в составе: Ямковой - Весеньев, Брикс - Фенцель, Долгов, Трофимов - Правоверов, Н.Балакин, Головинский, Сопин, Мокротоваров. Дождь, в который уже раз испортил поле, и игра была испорчена. Уже на 4-й минуте Балакин забил первый гол, а к 27-й минуте счет был уже 3:0 в пользу "Желдора". Четвертый гол киевляне забили на 85 минуте, а за минуту до конца матча одесситам все же удалось "размочить" счет (по явной безответственности вратаря Ямкового, решившего разъяснить противнику правила игры и покинувшему ворота).

20 и 21 июня в Киеве гостили железнодорожники Симферополя. В первый день на Железнодорожном стадионе они нанесли скромное поражение второй команде киевского "Желдора" - 1:0 (0:0). А на следующий день были разгромлены первой командой этого киевского клуба - 6:1 (4:1), хотя та играла без Мокротоварова и Брикса, да и Сопин умудрился опоздать на матч, который из-за дождя перенесли на час позже. К тому же судил этот матч железнодорожник Г.Д.Швецов - воспитанник "Желдора".

В июле на Донбассе гостила команда "Металлистов" Киева и провела все матчи в этом регионе без поражений. А 8 и 9 июля в Киеве гостили кожевенники Харькова. Они провели два матча. Первый со своими одноклубниками закончился ничейным результатом 3:3. Известен состав команды "Кожевенники" Киев: Штекер - Бобков, Шмидт - И.Чубуков, Попов, Харчак - Маслов, Авраменко, П.Чубуков, Горчинский, Жук. Второй матч с железнодорожниками Киева к удивлению многих закончился победой харьковских футболистов 2:0, забивших мячи на 70-й и 77-й минутах. К тому же судья матча Г.Бланк (динамовец) удалил Сопина с поля. Состав "Желдора": Платонов - Брикс, Сулчака - Фенцель, Весеньев, Тимофеев - Правоверов, Н.Балакин, Головинский, Сопин и Усов.

13-14 августа в Киеве гостила футбольная команда Нефтяного института из Баку. В первый день бакинцы играли с чемпионом города 1930 года - командой КРЭЗа, которая, естественно, выиграла у студентов Баку - 4:2, так как мы уже знаем, что в ее составе играло 9 игроков из сборных профсоюзов Киева.

16 августа на железнодорожном стадионе перед митингом, посвященным подготовке к осенне-зимним перевозкам Юго-Западной железной дороги вторая команда "Желдора" принимала первую команду Казатина и победила 1:0. А после митинга первая команда киевского "Желдора" переиграла своих одноклубников из Харькова 5:0 (при этом матч из-за темноты даже не доиграли; за 20 минут до окончания матча все покинули поле).

Другие городские соревнования и турниры

Первый товарищеский матч в городе состоялся только 4 мая на железнодорожном стадионе, где играли два лучших в городе производственных коллектива - оба железнодорожного ведомства: прошлогодний чемпион Киева - КРЭЗ и команда Киевского паровозо-вагоноремонтного завода (КПВРЗ, затем КВРЗ, ныне - КЭВРЗ).

За команды этих заводов железнодорожного подчинения играло много подставных лиц, но в то время никто на это не обращал внимания - так было принято. Футболистов "Желдора" на все заводы не хватало. Так за КПВРЗ играл Ямковой и Головинский, а за КРЭЗ - Поталов, Долгов, Фенцель, Правоверов, Сопин. Во встрече команд этих заводов победителем вышел КРЭЗ - 3:1.

Матч-реванш между этими командами состоялся 29 июля на том же стадионе. В составе КРЭЗа на этот раз выделялись Сопин, Правоверов и Сарафанов. КРЭЗ на этот раз одержал более убедительную победу - 4:0.

1 августа на Красном стадионе по случаю 10-летия Коммунистического Спортивного Интернационала (КСИ), объявленному как праздник, этому антимилитаристскому дню был посвящен большой митинг. После митинга был проведен футбольный матч лучших команд города.

4 сентября на Красном стадионе проводился военно-спортивный праздник, украшением которого был футбольный матч между командами милиции и строителей.

Последним спортивным мероприятием года были матчи во время празднования Октябрьской революции 1917 года, где по линии физкультурных организаций 7 ноября должен был быть проведен футбольный матч на Красном стадионе, а 8 ноября в "День физкультуры" - еще один матч на этом стадионе. Кто, с кем и как сыграл - неизвестно. Скорее всего, если шел дождь, то и матчей не было. Ведь месить грязь на стадионе с названием "Красный" в такой "великий" праздник вряд ли кто разрешил бы.

1932

На Всесоюзной и Всеукраинской арене

На основе решений 1-й Всесоюзной конференции профсоюзов по физкультуре, проведенной еще 10-15 ноября 1930 года, было разработано и утверждено ВЦСПС 26 июля 1932 года Положение о коллективе физической культуры на предприятии. Промежуточный территориально-производственный принцип ушел в небытие и наступил чисто производственный этап.

Еще в феврале постановлением ЦК КП(б)У от 10.02.1932 г. отмечались случаи "замусоренности инструкторского состава физкультурных организаций классово-вражеским элементом". ЦК КП(б)У приказал фракциям ВСФК, ВУСПС и ЦК ЛКСМУ в течение 3-х месяцев закончить перестройку физкультурных коллективов по производственному принципу. Также было потребовано создать физкультурные коллективы в колхозах, совхозах и машинно-тракторных станциях (МТС), а всем профсоюзам взять шефство над этими коллективами физкультуры на селе. И, наконец, передать сеть физкультурных учебных заведений (институтов и техникумов) от Наркомата образования в систему ВСФК.

6 мая в Киеве проходил праздник физкультуры в честь II Всесоюзного конкурса-смотра. На площади Героев Перекопа (ныне - пл. Б.Хмельницкого) состоялся сбор всех физкультурников-ударников, которые прошествовали колоннами на Красный стадион, где открыл митинг председатель Киевского Городского Совета физкультуры (КГСФК) Рыжов. В своей "пламенной" речи он "начертал" задания на четвертый завершающий год пятилетки, сделав ударение на вопросы оборонной работы физкультурорганизаций.

О проведении в Киеве какого-либо чемпионата города, к сожалению, никакой информации не имеется. Пресса стала очень скромно освещать спортивные события в городе. Известно, что было получено указание свыше - резко ограничить публикацию подробных описаний маловажных с "коммунистической точки зрения" спортивных событий и "бульварной" хроники, не носящей пропагандистского и идейного направления.

К сведению читателей, 9 февраля 1932 года в Советском Союзе в обиход было введено, сохранившееся по сей день, административное деление на области (вместо округов). А уже 27 февраля была образована Киевская область в составе 2-х округов (12 районов) и 78 районов.

Строительство стадиона "Динамо"

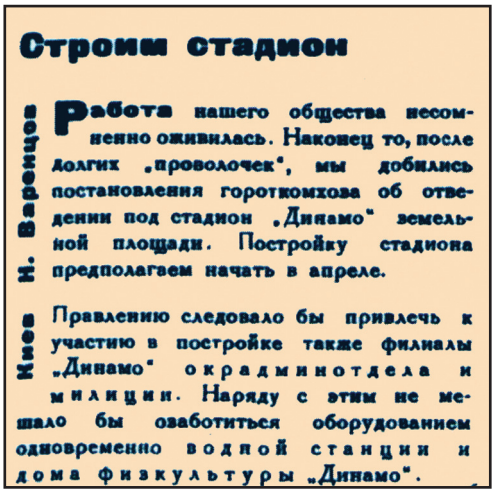

Строим стадион

Киев. Вечерняя. Работа нашего общества несомненно оживилась. Наконец то, после долгих „проволочек", мы добились постановления горотконхоза об отведении под стадион „Динамо" земельной площади. Постройку стадиона предполагаем начать в апреле.

Правлению следовало бы привлечь к участию в постройке также филиалы „Динамо" окрадминотдела и милиции. Наряду с этим не мешало бы озаботиться оборудованием одновременно водной станции и дома физкультуры „Динамо".

Заметка из журнала "Динамо" № 5-6 (март) 1930 г. (г. Харьков) о планах по строительству стадиона "Динамо" в Киеве

Инициатором строительства в Киеве нового стадиона "Динамо" был начальник киевского ГПУ Розанов. Однако в исполнении этого плана и доведении его до завершения наибольшая заслуга принадлежит Александру Яковлевичу Санину - в то время начальнику оперотдела ГПУ, большому поклоннику футбола, который стоял у истоков образования команды киевского "Динамо" еще в 1927 году.

Проект стадиона разработала группа специалистов под руководством известного архитектора-художника, профессора политехнического института В.А.Осьмака, автором проекта был молодой архитектор В.И.Беспалый. За образец был взят один из лучших стадионов в Европе - берлинский. Проектирование было завершено в 1932 году, когда подготовительные работы велись уже полным ходом. Кстати, считалось, что стадион строится силами энтузиастов из работников НКВД, но на самом деле строили его заключенные. Такая уж была распространенная практика того времени. Однако для ускорения сооружения стадиона большую помощь оказала и общественность города. Иногда на воскресники выходило по 400-500 человек. Руководил строительством З.Л.Козеницкий, а старшим прорабом центрального ядра был Г.И.Чижевский.

"Динамо" Киев в 1932 году

В начале 1932 г. в команду киевского "Динамо" пришел из московской "Промкооперации" один из лучших нападающих СССР того времени, играющий по левому краю, Валентин Прокофьев. Также в команду были приглашены из Москвы защитник Ананьев и фланговый форвард Илья Панин. Одновременно из клубной команды "Райкомвода" был приглашен двадцатилетний Николай Махиня, играющий также по левому краю. Махиня по началу подменял Прокофьева и одновременно перенимал ценный опыт. Это позволило ему в будущем стать одним из авторитетнейших игроков киевского "Динамо".


Николай Махиня

8 мая в Харькове на открытии стадиона "Динамо" динамовцы Киева встретились со своими харьковскими одноклубниками. В составе киевлян играли все трое московских новобранцев. Они отлично отыграли в этом матче, и киевляне на этот раз победили - 2:1, пропустив гол в свои ворота только за 3 минуты до конца матча. Сразу же в состав сборной "Динамо" УССР включили семерых киевлян: Идзковского, Свиридовского, Тютчева, Панина, Сердюка (Шульца), Прокофьева и Печеного. Эта сборная сыграла 19 мая со сборной Харькова и разгромила эту сборную со счетом 4:0, при этом первые три гола забил Прокофьев. Особо отличился и Идзковский, выручая свою команду во многих эпизодах матча. Заметили в столице республики и хорошо играющих Свиридовского и Панина.

В 1932 году в Украине уже господствовал голод. Хотя динамовцы и получали спецпайок, однако у многих были семьи, близкие, и на всех продуктов конечно не хватало. Страх приближающегося голода был довольно сильным. В начале 1932 года начальник ГПУ Киевского округа В.Т.Иванов, большой любитель футбола, получил назначение в Иваново и забрал с собой туда Садовского и Малхасова. После товарищеского матча в этом российском городе сборной профсоюзов Киева, убедившись насколько там сытнее и спокойнее живется, в "Динамо" (Иваново) перешел киевский динамовец Н.Коротких, а из других киевских команд - Правоверов, Вавилов, Поталов и Гончаренко. На "руинах" Киева расцвела так называемая сборная Иваново, успехи которой в то время были значительными.

В июле проходили соревнования на первенство УССР среди динамовских команд. В финале встретились динамовцы Киева и Харькова. Победили харьковчане - 2:0.


Казимир Пионтковский

Летом этого же года в Москве были арестованы Свиридовский и Пионтковский за то, что хотели обменять отрезы сукна на продукты. "Торбохваты", несмотря на то, что они были игроками сборной СССР, были направлены на два года на принудительные работы в трудовую коммуну г. Болшево Московской области, избежав тем самым более сурового наказания. Туда засылали многих футболистов, которые проштрафились, и команда этой коммуны даже принимала участие во всесоюзном первенстве ПСО "Динамо".

Кроме этих потерь, следует отметить, что команду покинул и Синица, возвратившийся в Одессу.

Конечно, "Динамо" Киев уже не имело той силы, которой славилось в прошлые годы. Сказывалось еще и то, что лучших игроков (упомянутых выше Свиридовского и Пионтковского, а также Идзковского и Прокофьева) привлекали в сборную СССР на различные товарищеские матчи.

В сборной СССР

Понятие "футбол высшего уровня" неизменно подразумевает участие в международных турнирах и в первую очередь на уровне сборной страны.

Каждый из нас является приверженцем определенного клуба (в прошлом - спортивного общества, с привязкой к одному из городов), но когда играет сборная - то ли города, то ли региона (района, области, республики), а особенно страны, то все болельщики становятся единой большой семьей. И в этой семье выделяются лишь те, кто в данный момент может иметь основания гордиться представительством своего клуба или клубов их города в сборной страны.

Если провести сравнительный учет того, кто чаще делегировал своих игроков в главную команду, чьи футболисты провели в ней больше матчей, забили больше голов, то чем внушительнее эти цифры, тем выше престиж клуба, города...

Говорить о сборной СССР, как о национальной команде, нет смысла, так как она была всегда интернациональной. В 20-30-е годы она была укомплектована в основном из русских и украинских футболистов. И, если в 20-е годы из украинских футболистов были лишь представители Харькова, то уже в начале 30-х годов в ней появляются представители и Киева.

Кстати, первый матч в своей истории сборная СССР провела 8 сентября 1924 года со сборной Харькова и... проиграла украинским футболистам 0:1. **Киевские же футболисты впервые были включены в сборную СССР** только через восемь лет - **в 1932 году**. Вначале при обсуждении читателей украинской газеты "Готовий до праці та оборони (ГПО)" в июле в состав сборной СССР рекомендовалось включить Идзковского и Прокофьева, а в запас - Свиридовского. Но **в матче 15 июля в Москве, где встретилась сборная СССР со сборной Москвы,** в составе сборной играли сразу четыре "динамовца" Киева - **Идзковский, Свиридовский, Пионтковский и Прокофьев.** Последний, еще в 1931 году был "москвичем" и включался в сборную СССР, как представитель Москвы, хотя сам он родом из Николаева, играл долго в Одессе и немало потрудился в былые годы за сборную этого чудесного украинского города (очень жаль, что многие спортивные журналисты и даже уважаемые мною статистики, не знают или упорно не хотят даже представить себе, что с 1932 года Прокофьев играл в "Динамо" Киев, и продолжают его считать представителем Москвы в сборной СССР этого года. - **Примеч. автора**). **Прокофьев является и автором первого "киевского" гола в сборной СССР** в матче со сборной Москвы (на 60-й минуте). Матч сборная СССР тогда проиграла - 3:4.



Валентин Прокофьев

Кроме этого матча киевляне играли за сборную СССР еще в пяти матчах, четыре из которых были тренировочными для сборной страны:

- 21 июля в Москве первая сборная СССР провела матч со второй сборной и проиграла - 1:2 (в составе первой сборной играли киевские динамовцы **Идзковский** и **Прокофьев**);

- 10 октября перед поездкой в Турцию сборная СССР снова встретилась со сборной Москвы и опять проиграла - 1:2;

- 5 и 6 ноября, возвращаясь из Турции, сборная СССР в Одессе в первый день выиграла у сборной Одессы - 2:1, а на следующий день победила и сборную Одесской области, составленную из лучших игроков Одессы и Николаева - 3:0.

В этих трех матчах играл "киевлянин" из "Динамо" - **Прокофьев**, а в последнем матче он снова забил гол.

21 октября в Стамбуле в первом матче сборная СССР, в составе которой играл все тот же **Прокофьев**, сыграла вничью 2:2 с клубной сборной Турции, которую в прессе именовали сборной Народных домов Турции. **В.Прокофьев был первым киевским футболистом, который сыграл за сборную СССР в международном матче.** Сборная СССР играла в составе: Бабкин - К.Фомин, Ал.Старостин - Ан.Старостин, Селин, Привалов - Н.Старостин, Елисеев (Смирнов), Бутусов, Павлов, **Прокофьев** (Ильин). Всего в Турции сборная СССР провела 4 матча, но только в первом играл киевский футболист (сыграл он только в первом тайме, а потом был заменен). Были ли эти матчи официальными для сборной СССР - трудно сказать. И даже не в том смысле, что их не регистрировала ФИФА. Многие известные советские статистики футбола, в том числе и "главный" из них - К.С.Есенин, считали, что это был матч сборной СССР со сборной Стамбула, а не каких-то Народных домов всей Турции. Наши же советские журналисты из патриотических чувств ввели его в ранг матча на уровне сборных

двух стран. Однако, сейчас это уже не столь важно, так как давно принято считать довоенные матчи сборных СССР и Турции неофициальными. ФИФА, кроме первых двух матчей 1924 и 1925 годов, их не регистрировала по самой тривиальной причине - СССР не был членом ФИФА и даже не имел своей Федерации футбола. А национальная сборная Турции просто не имели права играть со сборной СССР по этой же причине. Туркам же очень хотелось играть с равной по силе командой СССР, не проигрывать же им постоянно сборным командам других стран Европы. Вот и называли они свою сборную и сборной Университетов, и сборной Народных домов, короче - сборной клубов, а не национальной сборной.

Таким образом, **футболисты Киева в 1932 году приняли участие в составе сборной СССР в 6 матчах: Прокофьев - во всех 6 матчах (один из них - международный), Идзковский - в 2-х матчах, Свиридовский и Пионтковский - по одному матчу. Голы забивал в сборной Прокофьев, на его счету 2 мяча, но не в международных матчах.**

В сборной УССР

Еще при обсуждении читателей украинской газеты "Готовий до праці та оборони (ГПО)" в состав сборной УССР в июле рекомендовалось включить Идзковского, Свиридовского и Прокофьева, а в запас - Пионтковского.

2 мая в Москве на стадионе "Динамо" в честь приезда турецкой правительственной делегации в присутствии 50 000 зрителей состоялся матч сборных РСФСР и УССР. Судил матч известный советский судья Рябоконь. В составе сборной УССР играли киевские динамовцы **Идзковский, Свиридовский, Панин, Пионтковский и Прокофьев**. На 15-й минуте первого тайма украинские футболисты забили гол. Но грубая игра Селина превратила игру в "побоище", к тому же за игру рукой в штрафной площадке на последней минуте первого тайма сборная РСФСР получила право на пробитие пенальти, и счет сравняла. Во втором тайме российские футболисты только на 80-й минуте забили еще один гол, а вот Панин в конце матча пенальти пробил неточно. В результате очередное поражение от сборной РСФСР - 1:2.

По случаю предстоящей следующей встречи этих сборных в Харькове в честь Всеукраинской партийной и комсомольской конференции, ВСФК УССР решил провести 14 июня тренировочный матч первой и второй сборных УССР. Были определены составы этих команд. В состав первой сборной были включены киевские динамовцы **Идзковский, Свиридовский, Правоверов** и **Синица,** а в состав второй сборной - **Денисов, Пионтковский, Тютчев, Сердюк ("Шульц")** и **Печеный.** Однако из-за того, что киевляне в это время находились в поездке в Ленинграде и Москве, вместо этого матча был проведен матч сборной УССР со сборной Харькова, в котором харьковчане, естественно, одержали победу 5:2.

5 июля, на этот раз в честь Всесоюзной комсомольской конференции, опять же в Москве состоялся второй матч сборных РСФСР и УССР в этом году. В составе сборной УССР играли киевские динамовцы **Идзковский, Свиридовский, Пионтковский** (капитан сборной УССР в этом матче) и **Прокофьев**. Уже на 4-й минуте первыми гол забили российские футболисты. Затем сборная РСФСР увеличила счет, но Прокофьев один мяч все же отыграл. После этого со штрафного удара украинские футболисты сравняли счет. Во втором тайме игра проходила с переменным успехом, и только в конце игры сборной УССР удалось забить третий гол, но судья почему-то его не засчитал. В итоге - ничья 2:2.

И, наконец, давно ожидаемый матч-реванш в Харькове, приуроченный к открытию 3-й Всеукраинской партконференции 8 июля. Погода не благоприятствовала футболистам - беспрерывно шел дождь. И так уж сложилась игра, что сборная УССР проиграла в этом матче - 2:4. В составе сборной были киевляне **Идзковский, Свиридовский и Прокофьев.** На

6-й минуте украинские футболисты с пенальти забили гол, но уже на 14-й минуте сборная РСФСР забила ответный гол, а на 21-й минуте счет уже был - 1:2. Первый тайм затянулся, и уже на 2-й сверхлимитной минуте сборная РСФСР повела - 3:1. Во втором тайме команды обменялись голами, при этом украинцы из двух пенальти забили только один. В итоге - поражение сборной УССР - 2:4.

Уже в октябре в Киев должна была прибыть рабочая сборная Германии для проведения матча со сборной УССР. К этому матчу 6 октября ВСФК УССР укомплектовал сборную республики. В состав ее включили только двоих киевлян - **Идзковского** и **Прокофьева**. Матч с немецкими рабочими-футболистами состоялся 12 октября в Харькове на стадионе "Металлист". Состав сборной УССР был изменен, так как ряд лучших украинских футболистов, в том числе и Прокофьев, выехали в Турцию в составе сборной СССР. Правда, в состав сборной УССР кроме Идзковского был включен еще и **Тютчев**. В этом матче первой повела в счете сборная УССР, но через несколько минут немцы отквитали гол, а к концу первого тайма даже вышли вперед. Во втором тайме начался дождь, однако это не помешало сборной УССР в средине тайма сравнять счет. В итоге - боевая ничья - 2:2.

Протокол матча:

Сб. УССР - рабочая сб. Германии 2:2 (1:2)

12 октября. г. Харьков. Ст-н "Металлист". Товарищеский международный матч. 30000 зр.

Судья: Космачев (Харьков).

УССР: Идзковский - Пидоренко, Пономаренко - Тютчев, Ивин, Шведов - Голинский, Паровышников, Зуб, Шпаковский, Владимирский.

Германия: Гудт - Кнорль, Генш - Пионтек, Боме, Генхейд - Бем, Рихтер, Альберт, Дайхман, Лор.

Голы: 0:1 - Паровышников (29 м.), 1:1 - Дайхман (через несколько минут), 1:2 - немец (57 м.), 2:2 - Паровышников (в средине второго тайма).

Матчи сборной Киева

Первый свой матч сборная Киева, правда, профсоюзная, провела уже 4 апреля, встретившись с гостившей в Киеве московской командой железнодорожников КОР - клубом Октябрьской революции и выиграла матч со счетом 3:2. А 6 мая в день физкультурного праздника сыграла с киевским "Динамо" и проиграла этому опытнейшему сопернику - 0:2.

В этом году сборная Киева была снова приглашена в Москву. Не могли москвичи успокоиться, что прошлогодний матч они не выиграли. И физкультурный праздник в честь правительственной делегации Геджас-Неджда надо было украсить футбольным матчем высокого уровня. Итак, 5 июня сборные Москвы и Киева встретились снова. И опять киевляне устояли. В первом тайме пропустили гол (забили сами себе), а во втором - сравняли счет. Опять ничья - 1:1. Сборная Киева свой первый официальный матч в этом году провела в составе: **Идзковский - Весеньев, Свиридовский - Тютчев, Пионтковский, Долгов - Синица, Гончаренко, Сердюк ("Шульц"), Прокофьев, Печеный.** Стабильный прошлогодний состав, был укреплен Прокофьевым - игроком из лагеря соперников. Сборная Москвы была представлена следующими игроками: Филиппов, Андрей, Александр и Николай Старостины, Пчеликов, Леута, Никишин, Ильин, Павлов, Исаков и Смирнов.

Сборную Киева не отпустили домой на этот раз. Продлили пребывание, создали нормальные бытовые условия и обеспечили питанием еще на три дня. А это ох как много зна-

чило, ведь в Киеве уже с продуктами была "напряженка" - набирала обороты спланированная операция большевистских властей по организации голодомора в Украине. Наконец-то 8 июня состоялся повторный поединок и, что удивительно, отдохнувшие и отоспавшиеся киевляне нанесли сборной столицы Советского Союза сокрушительное поражение 5:2. Состав киевлян был прежний, а вот москвичи долго мудрили кого выпускать на поле, и даже матч из-за этого начался с опозданием почти на полчаса. Мячи в этом матче сыпались как из рога изобилия: первым забил гол со штрафного Печеный на 31-й минуте, затем через 5 минут Гончаренко. А уже на 38-й минуте москвичи отыграли один мяч. А во втором тайме на 16-й минуте отличился Сердюк ("Шульц"). Но за 10 минут до конца игры Смирнов сократил результат. И, наконец, на 85-й минуте матча Прокофьев - *"свой в лагере врага"*, решил показать Москве, за кого он теперь играет, а за две минуты до финального свистка Печеный поставил точку в этом матче. Такого потрясения Москва и москвичи давно не испытывали. А футболисты Киева, заявив о себе в полный голос, создали такой необходимый в то время для себя и команды имидж на всесоюзной арене, который послужил для них на многие годы. Если бы не результаты этих матчей, вряд ли кто подумал в сборную страны приглашать киевлян. Исторически в будущем с этих пор сложилось противостояние Москвы и Киева, которое шесть десятилетий приносило прекрасные плоды повышения уровня игры для команд этих городов.

Вот что тогда писала центральная в СССР советская партийная газета "Правда" в специальной заметке: ***"...Первая сборная футбольная команда Москвы до этого была впереди среди пролетарских спортсменов-футболистов. Она не знала поражений. Но еще в первой встрече москвичей с киевлянами киевляне доказали, что москвичи имеют серьезных соперников в их лице. Действительно, сборная футбольная команда Киева своей игрой доказала, что пролетарский спорт развивается не только в столице СССР - Москве, что он также достиг высокого развития в таком центре пролетарской Украины, как Киев. Киевская команда показала классическую игру и огромную сплоченность".***

Сразу же сборную Киева пригласили к себе и ленинградцы. Передохнуть не дали ни одного дня. Уже 10 июня состоялся их матч с первой сборной Ленинграда. Уставшие и измотанные поездкой киевляне просто не в состоянии были оказать хотя бы какое-то сопротивление. Матч они начали потрясающе, сразу забив два гола в ворота хозяев, показав "кто есть кто". Затем, как всегда в подобных случаях, непонятное никому пенальти в ворота гостей и "дожим оборзевших", причем обязательно требовалось добить до конца, что бы потом и желания не возникло снова встретиться. Старались в полную силу и наколотили семь мячей. Итог - поражение 2:7. И маленькая приписочка в конце заметки об этом матче в московском журнале "Физкультура и спорт" № 18 за 1932 г.: "...Не без промахов судил игру ленинградец Окунь" (!!!)

Через день на второй матч со второй сборной Ленинграда киевляне вышли без энтузиазма. Игра прошла бесцветно. Ко всему еще и ленинградская молодежь играла "бестолково, а порой даже слабо" и грубо. Забив единственный гол, ленинградцы "косили" всех, кто пытался приблизиться к их воротам. Тяжелую травму получил Печеный, его вынесли с поля. Играя в десять игроков, киевляне сосредоточились на защите, и матч так и закончился с минимальным счетом 0:1.

Из-за того, что многие игроки покинули показательную команду киевского "Динамо", состав сборной города был значительно ослаблен. Об этом можно судить даже из того, что в отборочном матче на первенство УССР 1932 года сборная Киева 18 августа в Виннице проиграла сборной этого тогда уже областного центра (1:4) и в финальную часть турнира не попала. Сказывалось еще и то, что лучших игроков привлекали в сборные СССР и УССР на различные товарищеские матчи.

11-12 сентября сборная Киева посетила Одессу. В первый день на поле стадиона Комсомола соперником киевлян была вторая сборная Одессы, у которой сборная Киева без труда выиграла 3:0. Во второй день в матче с первой сборной Одессы киевлянам пришлось нелегко. Первый мяч киевляне пропустили с пенальти, причем Идзковский поймал мяч, но выпустил его, а набежавший игрок добил его в ворота. Вскоре с углового одесситы забили и второй гол. Отквитав один мяч, киевляне воспрянули духом, и все силы бросили в нападение. В одной из атак в борьбе Прокофьев ударил ногой по голове вратаря одесситов Трусевича, которого вынесли с поля и увезли в больницу. Подавленный случившимся, Прокофьев ушел с поля. Когда третий мяч влетел в ворота киевлян, те поняли, что отыграться им уже не удастся, и перестали реагировать на свисток судьи. Судье Рачко (Одесса) ничего не оставалось, как преждевременно дать финальный свисток и закончить игру. В итоге поражение - 1:3.

И, наконец, в конце октября в Киев приезжает обновленная сборная Москвы (видимо, ее все же нужно считать молодежной сборной), которая 26 октября встретилась с первой сборной Киева, в составе которой играли **Идзковский - Пржепольский, Весеньев - Юкельзон, Тютчев, Долгов - Синица, Панин, Сердюк (Шульц), Сопин, Коровников.** Состав же москвичей примечателен: Квасников - Саванов, Родионов - Дубинин, Самородков, **Путистин** - Потапов, Осьминкин, **Щегоцкий**, Коршаков, Чукляев. Результат матча - 1:1. Первый гол забил Сопин, а потом с ноги Долгова мяч срезался в свои ворота и тем самым спас москвичей от поражения. Затем москвичей принимала вторая сборная Киева. Здесь москвичи были на высоте и победили 5:0, играя под дождем в сплошной грязи.

Междугородние матчи киевских футболистов

Первый междугородний матч в Киеве был проведен 3 апреля между киевскими железнодорожниками ("Желдор") и московской командой их одноклубников - КОР (Клуб Октябрьской революции). В этом матче киевляне были намного сильнее и победили - 5:0.

16 августа в Киев приезжала сборная команда Винницкой области, которая встретилась со сборной Киевской области и победила ее со счетом 3:1.

А 5 и 6 сентября в Винницу планировали выезд сборной ОСПС Киева. Однако вместо сборной в Винницу поехала команда "Строителей". Первый матч между сборной профсоюзов Винницы и "Строителями" Киев закончился вничью 1:1. А на следующий день команда винницкого "Динамо" разгромила киевлян со счетом 7:0.

1933

Футбольная жизнь в Киеве

Сейчас уже всем известно, какое положение сложилось в 1933 году в Украине. Голодомор поставил вопрос выживания украинской нации. И это было не только на селе, но и в городах. И даже в таком крупном городе, как Киев. Столицей УССР был Харьков до 1934 года, а Киев по своему значению и количеству жителей занимал второе место (в то время 600 тысяч жителей).

Этот год был примечательным двумя событиями в Киеве - это открытием в городе отличного, по тем временам, стадиона "Динамо", а также организацией в городе детской футбольной команды из учеников киевских трудовых школ (позднее они назывались профтехучилищами).

Для физического воспитания детей и подростков в обществе "Динамо" были созданы коллективы "Юного динамовца". Одним из первых на это начинание откликнулось киевское ПСО "Динамо". Еще весной 1933 года при стадионе "Динамо", который тогда даже не был сдан в эксплуатацию, была открыта **первая в Киеве детская футбольная школа** на 25 учеников, хотя коллектив "Юного динамовца" был в этом обществе создано только к концу следующего года. Все это говорило о том, что уже в те далекие годы в Киеве поняли, что без развития детского футбола воспитать молодое поколение футболистов невозможно. Таким образом, **1933 год можно считать годом рождения детского футбола в Киеве.** Вообще из-за целого ряда надуманных большевиками запретов планомерная работа по воспитанию футбольной смены в республике почти не велась до 1933 года.


Ходак М.Ю.

О проведении в Киеве какого-либо чемпионата города, к сожалению, никакой информации не имеется. Пресса очень скромно освещала спортивные события в городе. Видимо, это было связано с боязнью властей случайно обнародовать какие-то сведения о ситуации в городе и в УССР в целом.

А уже в средине декабря в Киеве был проведен общегородской слет физкультурников под лозунгом "Каждый физкультурник - ударник, каждый ударник - физкультурник" (Оригинально! Не правда ли? - **Примеч. автора**). С докладом о задачах физкультурников выступил председатель Бюро физкультуры ГСПС **Михаил Юльевич Ходак.**

В этом году впервые появился официально утвержденный ВСФК при СНК СССР список "33-х лучших" футболистов СССР по итогам сезона 1933 года. Он был опубликован в брошюре П.Ратова "Мастера спорта и рекорды", вышедшей в свет в 1934 году и посвященной итогам спортивного сезона 1933 года. В этот список под № 2 вошли четверо киевских динамовцев - вратарь **А.Идзковский**, полузащитник - **Ф.Тютчев**, нападающие - **К.Щегоцкий** и **В.Прокофьев**.

Кроме этого, в этом издании можно найти и футбольную квалификацию городов СССР (своеобразный рейтинг). Киев в этой квалификации занимает шестую строчку, пропустив вперед Москву, Харьков, Ленинград, Иваново и Константиновку, но обойдя Николаев, Одессу, Сталино и Днепропетровск.

Примечательно, что в десятку сильнейших в 1933 году по решению Всесоюзного Совета Физической Культуры вошли семь украинских городов и только три российских. Это говорит о признании силы украинского футбола (даже в год голодомора в Украине).

Открытие стадиона "Динамо"

Открытие нового стадиона "Динамо" дважды откладывалось из-за голода в городе и **состоялось 12 июня 1933 года.** Стадион получил имя "верного продолжателя дела Дзержинского, первого чекиста республики", наркома внутренних дел и председателя ГПУ **Всеволода Аполлоновича Балицкого**.

Познавательная информация:



Фото из журнала "Динамо" (Харьков) - январь 1930 г.

БАЛИЦКИЙ Всеволод Аполлонович (1892 - 27.11.1937) - *нарком внутренних дел УССР.* Член РСДРП (меньшевики) с 1913 г., член ВКП(б) с 1915 г.

Родился в г. Верхнеднепровске Екатеринославской губернии (ныне Днепропетровская обл.) в семье бухгалтера, русский (в период 1927-37 гг. называл себя украинцем), образование - незаконченное высшее.

В 1912 г. после окончания гимназии в Луганске студент юридического факультета Московского Государственного университета. Одновременно, как вольный слушатель, учился в Лазаревском институте восточных языков. С 1915 г. в армии, после окончания Тифлисской школы прапорщиков воевал на Кавказском (потом - Персидском) фронте. В 1917-18 гг. - председатель гарнизонного совета солдатских депутатов в Тавризе (ныне - Иран). В 1918 г. находился на партработе в Закавказье, в апреле - июле 1918 г. - член партбюро РСДРП(б) Гурии и Мингрелии. В январе 1919 г. направлен на работу во Всеукраинскую чрезвычайную комиссию (ВУЧК) в Киев, зав.различными отделами, входил в Инспекцию НКВД УССР. С сентября 1919 г. председатель Чрезвычайного Военно-революционного трибунала Гомельского Укрепрайона и председатель ВУЧК. Затем инспектор Секретного отдела ВЧК в Москве, возглавлял секцию борьбы с дезертирством при Московской ЧК. В ноябре 1919 г. председатель созданного ВУЧК в Житомире, с декабря 1919 г. председатель ЧК и Особого отдела Киевской губернии. С мая 1920 г. зам.председателя Центрального Управления ЧК УССР в Харькове и по совместительству начальник тыла и председатель трибунала Юго-Западного фронта, член коллегии Наркомата иностранных дел УССР. С марта 1921 г. зам.председателя ВУЧК. С 1 сентября 1923 г. нарком внутренних дел и председатель ГПУ УССР. С 29 ноября 1927 г. член Политбюро ЦК КП(б)У. С июля 1931 г. переведен в Москву и в августе назначен зам. председателя ОГПУ СССР. С ноября 1932 г. особоуполномоченный ОГПУ в УССР, с декабря председатель ГПУ УССР. С 17 февраля 1933 г. нарком внутренних дел УССР. С 11 мая 1937 г. начальник УНКВД по Дальне-Восточному краю. Был награжден тремя орденами Красного Знамени (1921,1926,1927 гг.), орденом Красной Звезды (1936 г.) и орденом Красного Знамени УССР (1931 г.)

25 июня 1937 г. исключен из партии за измену Родины и за активную контрреволюционную деятельность. 7 июля арестован, а 27 ноября 1937 г. расстрелян как "враг народа".



Игра в пушбол на открытии стадиона "Динамо"

Строительство футбольной арены стадиона было полностью завершено. Кроме скамеек для размещения зрителей была сооружена деревянная центральная трибуна, а напротив ее - белая раковина для оркестра. Мест для сидения было 18 тысяч, хотя, по подсчетам, стадион имел возможность принять максимум 23 тысячи зрителей. Но праздник посетило 45 тысяч лиц, так как было объявлено, что в буфетах будут в продаже некоторые продукты питания. На стадионе на мачте было впервые поднято знамя ВПСО "Динамо" с эмблемой этого общества. На футбольном поле показали вольные упражнения сотни физкультурников. Кульминацией этого выступления было составления их телами надписи - "ДИНАМО". Этого дня на стадионе проводился финальный матч первой украинской "Динамиады". Встречались динамовские команды команды Киева и Харькова. В перерыве на поле выкатили огромных размеров

мяч, и состоялась встреча по пушболу между сборной профсоюзов города и динамовцами. После матча был проведен "грандиозный", по меркам того времени, фейерверк.

Подтверждение изложенного:

Открытие киевского стадиона "Динамо" 12 июня 1933 года

Отчет о подготовке к открытию стадиона из газеты "Пролетарська правда" за 2.06.1933 г.

До відкриття стадіону "Динамо"

"Роботи коло збудування величезного стадіону "Динамо" у Києві наближаються до кінця, і ще в першій половині червня стадіон буде відкритий.

Стадіон охоплює ряд об'єктів двох напрямків - фізкультурних та видовищних.

З фізкультурних він має цілком закінчене фізкультурне поле з трибунами на 18 тисяч місць. Під трибунами розташовані медичні кабінети, ванни, душі, роздягальні тощо. Крім того, є ряд майданчиків з трибунами для гандбольної гри, тенісу тощо. Є й добре устатковане фізкультурне містечко, водна станція тощо.

Для видовищ на території стадіону збудовано естрадний театр з рухомою сценою і з усім технічним устаткуванням, з майданчиком на 1.500 глядачів, 2 раковини для оркестри на 65-70 оркестрантів кожна...

...На стадіоні відкривають і кіно, де демонструватимуть фільми першим екраном...

...На території стадіону влаштовується кілька буфетів, а також велику їдальню...

...Щоб широко обслужити масового глядача, за разове одвідування стадіону з правом бачити всі видовища визначили плату тільки 60 коп.

Для організованих глядачів - членів профспілок встановлені картки на 10 відвідувань, що коштують 5 крб., тобто 50 коп. одно відвідування."

Обращение власти из газеты "Пролетарська правда" за 12.06.1933 г.

За діло, товариші динамівці !

"Вітаю ініціяторів, будівників і динамівців з успішним закінченням будівництва стадіону "Динамо".

Стадіон "Динамо" - один з найкращих здобутків і великих вкладів пролетаріяту Києва в культурну революцію.

Я певен, що динамівці зуміють перетворити стадіон на могутній осередок культурного дозвілля, фізичного гартування будівників соціялизму.

За діло, товариші динамівці - чекісти!"

Секретар Київського обкому КП(б)У М.Донченко

Отчет об открытии стадиона из газеты "Пролетарська правда" за 14.06.1933 г.

Стадіон "Динамо" відкрито

"Високо піднесли фанфари горністи і перші звуки переможного маршу підхопили сурми, флейти і барабани... Здригнувся брук від мірної і чіткої ходи фізкультурних колон. По обох сторонах вулиці натовп трудящих проводив залізні когорти динамівців, готових до праці й оборони.

Над величезним стадіоном, розбитим на десятки майданів, над терасами, над тенісними алеями палає літнє сонце. Дніпровське повітря, змішане з пахощами акацій та лип, бадьорить тіла. На терасах - 18.000 пролетарів та колгоспників Київщини.

- Ми сьогодні святкуємо величезну перемогу... Ми на цьому стадіоні зуміємо підготувати тисячі пролетарів, готових до праці і оборони, - лунає з центральної трибуни. І десятки радіорупорів передають слова оратора до найвіддаленіших кутків.

В урядовій ложі тт. Мануїльський, Карлсон, Демченко, Мусульбис, Василенко, Бабко, Розанов, Галицький, Хитрик, Чорнобильский, Ткачук, Ткаченко - представники партійних, комсомольских, професійних, радянських організацій.

- Під проводом комуністичної партії, - закінчує своє вступне слово начОДПУ тов.Розанов, чекісти-динамівці, завзято борючись з класовими ворогами, будуть ще більше боротися за високі більшовицькі покажчики фізкультури, за значок ГПО.

- Оголошую стадіон ім. В.А.Балицького за відкритий. І прапор з емблемою "Динамо" під звуки "Інтернаціоналу" високо звився над стадіоном...

...У своїй телеграмі тов. В.А.Балицький вітає київських динамівців з величезною перемогою і бажає їм ще більшої плідної роботи в справі виховання бійців-чекістів, готових до праці і оборони.

Свисток... Сотні фізкультурників та фізкультурниць гармонійно водночас роблять вільні рухи. Ще раз свисток, - і живими тілами написано "Динамо".

Футбол. Біля воріт Києва нервується воротар Іцковський... Правий край Харкова підвів м'яча до самих воріт... Але більше ніж тов. Іцковський нервуються тисячі "болільників", що напружено слідкують за грою двох найсильніших команд - "Динамо" Києва і Харкова. Матч закінчився перемогою киян з рахунком 2:1 на користь Києва.

У перерві після першого гавтайма... На поле викотили величезний м'яч - пушбол... Грає збірна профспілок проти "Динамо"...

...До піздньої ночі десятки тисяч пролетарів з родинами не залишали стадіону та алей парку."

М.Коробков



Стадион "Динамо" им. Балицкого (средина 30-х гг.)

"Динамо" Киев в сезоне 1933 года

Весной 1933 года киевское "Динамо" влачило жалкое существование. И именно в это время в команду пришло прекрасное пополнение - трио молодых амбициозных москвичей, которые не желали находиться в тени великих маэстро старшего поколения в московских командах и предпочли повышение мастерства на берегах Днепра. Это были - защитник Ва-

силий Епишин, полузащитник Михаил Путистин и центр нападения Константин Щегоцкий. Кроме них, в команду были зачислены и киевляне из "Желдора" - Николай Балакин и Василий Сухарев.

Чтобы выбраться из зоны голода, который охватил Украину, энергичный и практичный руководитель команды (должности тренера тогда еще не было) Лазарь Федорович Коген организовал в мае длительную поездку команды за маршрутом Баку - Эривань (ныне - Ереван) - Тифлис (ныне - Тбилиси). Однако командировать в Закавказье удалось лишь десять игроков "Динамо": Идзковского, Весеньева, Тютчева, Епишина, Сухарева, Путистина, Панина, Щегоцкого, Сердюка ("Шульца") и Прокофьева. Одиннадцатым поехал какой-то Жорж из Одессы, который как только турне закончилось, бесследно исчез, и до сих пор неизвестно, кто же это был на самом деле.

Сыграв в Баку вничью, динамовцы могли до Еревана и не добраться. Когда они делали пересадку в Тбилиси, проводник первого вагона, проверив их билеты, не разрешил посадку. Но они все-таки нашли себе места, но только в восьмом вагоне. По дороге до Еревана поезд сошел с рельс, первые вагоны упали под откос, погибло много людей. Таким образом, только случайность спасла команду. Трое суток игрокам пришлось ждать ремонта железнодорожного пути, и в Ереване их встречали, как гостей с того света.


Константин Щегоцкий

Вскоре Щегоцкого единодушно избирают капитаном "Динамо" Киев. Кстати, в это время во главе тренерского совета команды становится Идзковский.

12 июня в день открытия в Киеве стадиона "Динамо" проводился финальный матч первой украинской "Динамиады" между командами "Динамо" Киева и Харькова. Киевляне играли в том же составе, что и во время закавказского турне, только был привлечен еще и Николай Махиня. Харьковчане жаждали реванша за поражение в чемпионате УССР 1931 года, поэтому играли очень грубо, особенно Константин Фомин. Перепало, прежде всего, хрупкому Щегоцкому, который впервые появился перед киевской публикой. Он и забил решающий мяч в матче (2:1), а первый гол провел Махиня.

14 июня динамовцы Киева встретились со своими ленинградскими одноклубниками. Уже на 15-й минуте киевляне забивают первый гол, а во втором тайме на 65-й минуте удваивают результат. И за минуту до конца матча счет становится равным - 3:0 в пользу "Динамо" Киев

В этом году проводилось Всесоюзное первенство ПСО "Динамо" в рамках I-ой Всесоюзной Спартакиады "Динамо" в честь 10-летия общества. На этот раз до проведения первенства 30 мая состоялся матч сборной "Динамо" (СССР) со сборной ВЦСПС, который закончился вничью 3:3. В составе сборной "Динамо" (СССР) весь матч на воротах отстоял вратарь киевского "Динамо" А.Идзковский и все 90 минут игры в поле был игрок этой же команды М.Малхасов.

Финальный турнир был проведен в Москве на стадионе "Динамо" 20-24 июля и в нем приняли участие 6 команд, среди которых была и сборная "Динамо" УССР. В полуфинале сборная УССР разгромила сборную "Динамо" Ивановской области - 8:2, однако в финале в матче с "Динамо" Москва их ждало поражение - 1:2. И во второй раз, как и в 1929 году, украинские динамовцы становятся второй по силе динамовской командой в СССР. В состав динамовской сборной УССР и на этот раз включили киевлян А.Идзковского и М.Малхасова.

В сентябре в команду перешел из московского ЦДКА нападающий Павел Комаров, однако задержался в команде он ненадолго и в апреле следующего года возвратился в Москву в "Промкооперацию" (будущий "Спартак").

5 сентября в Киев приехала сборная Крыма (точнее - Крымской АССР в составе РСФСР), которую 6 сентября на стадионе "Динамо" принимали динамовцы Киева. Фактически, сборная Крыма представляла собой сборную Черноморского флота, а еще точнее - сборную Севастополя. Первый тайм закончился с незначительным преимуществом киевлян - 3:2, а во втором тайме они доводят счет до 6:2. В составе динамовцев хорошо сыграли Тютчев и Комаров, а также новичок Малкин.

Уже осенью был проведен матч "Динамо" Киев со сборной Москвы и проигрыш со счетом 1:8 окончательно выбил почву из-под ног коллектива "Динамо" Киев.

В составе сборной СССР

В этом году перед встречей со сборной Турции был 14 июля проведен в Ленинграде тренировочный матч между первой и второй сборными СССР. В этом матче в составе первой сборной в воротах стоял **Идзковский**. Однако первая сборная проиграла этот матч со счетом 0:2. Специалисты посчитали, что киевлянин сыграл неважно, и в матче со сборной Турции 30 июня в Москве его в ворота не поставили.

После окончания традиционного футбольного турнира, известного под названием "Матч 3-х городов", который был проведен в Ленинграде, там же 2 сентября на стадионе им. Ленина состоялся матч сборной СССР со сборной Ленинграда. Сборная СССР играла в составе: Бабкин - К.Фомин, Ал.Старостин - Н.Фомин, Ан.Старостин, Столяров - Н.Старостин, Смирнов, С.Иванов, Щегоцкий, С.Ильин. Как видите, в состав сборной вошли 6 москвичей, 4 харьковчанина, а также был включен игрок киевского "Динамо" - К.Щегоцкий, который отличился тем, что на 5-й минуте забил второй гол в ворота сборной Ленинграда. Матч закончился со счетом 4:3 в пользу сборной СССР.

Таким образом, **футболисты Киева в 1933 году приняли участие в составе сборной СССР в двух матчах: Идзковский - в одном и Щегоцкий - в другом. Один гол забил Щегоцкий, но опять же это было не в международном матче.**

В составе сборной УССР

Киевские футболисты в этом году были включены в состав сборной УССР в междугороднем товарищеском матче 24 июня со сборной Москвы, который состоялся в Харькове, опять же в честь VI пленума ЦК ЛКСМУ. На матче присутствовало порядка 20 000 зрителей. В составе сборной УССР играло три киевских динамовца - **Епишин, Тютчев** и **Прокофьев**. Уже в начале матча сборная УССР забила первый гол, а затем второй и третий. Во втором тайме инициатива перешла к москвичам, и они в течение короткого времени один за другим забили 2 гола. Но большего сборная столицы СССР не смогла сделать. В итоге победа сборной УССР - 3:2.

6 августа на стадионе "Динамо" в Харькове состоялся тренировочный матч перед запланированной встречей со сборной Турции. Сборная УССР играла со сборной Харькова. В составе сборной УССР на этот раз уже было 5 киевских игроков: **Идзковский, Епишин, Тютчев, Щегоцкий** и **Прокофьев**, а в запасе был еще и **Сердюк ("Шульц")**. Уже на 1-й минуте сборная УССР открыла сет, затем второй мяч забил Тютчев с подачи Щегоцкого, а далее два гола подряд провели Тютчев и Прокофьев. Во втором тайме снова на первых минутах счет уже был доведен до 5:0, но харьковчане, взяв себя в руки, забили три гола подряд. И тут показал свое умение Прокофьев. Он один забил харьковчанам 3 гола подряд. В итоге - 8:3. Примечательно, что на таблице для указания счета продолжали оставаться цифры 6:3, так как не оказалось на стадионе более крупных цифр.

А 9 августа в том же Харькове, но уже на стадионе "Металлист" играли в контрольном матче две сборные УССР. Хотя матч и закончился со счетом 4:0 в пользу первой сборной, однако она себя ничем не проявила и злоупотребляла индивидуальной игрой. В составе первой сборной играл только один представитель Киева - **Щегоцкий**, но именно он забил два гола. А в составе второй сборной играл только **Идзковский**.

После этого матча окончательно был утвержден состав сборной УССР. В него все же решили включить четырех киевлян: **Епишина, Тютчева, Щегоцкого** и **Прокофьева**. А "знаменитого" **Идзковского** на этот раз оставили в запасе.

12 августа в Харьков прибыла сборная Турции, и в этот же день состоялся матч УССР - Турция. На трибунах стадиона "Динамо" развесили лозунги "Хай живе вождь комуністичної партії - кращий друг фізкультурників тов. Сталін" и "Привіт фізкультурникам дружньої нам Турції". В правительственной трибуне находились Чубарь и Балицкий, председатель ВСФК УССР Войцеховский и представители турецкой делегации во главе с председателем стамбульского комитета Народной партии Турции Джевдетом Керим-беем. Состав сборной УССР не отличался от запланированного. Но начался матч с того, что на 10-й минуте турецкий вратарь Авни на выходе получил серьезную травму и покинул поле. Первыми забили гол турецкие футболисты на 20-й минуте, и только во втором тайме на 51-й минуте гол в турецкие ворота забил Щегоцкий. Однако через 20 минут с подачи Прокофьева ему же удается забить и второй гол, а за несколько минут до конца игры он сделал "хет-трик", забив и третий гол. Тут же турки на контратаке провели в ворота украинских футболистов второй мяч и в итоге - 3:2 в пользу сборной УССР.

Протокол матча:

Сб. УССР - сб. Турции 3:2 (0:1)

12 августа. г. Харьков. Ст-н "Динамо" им. Балицкого. Товарищеский международный матч. 20 000 зр.

Судья: Космачев (Харьков).

УССР: Бабкин - К.Фомин (к), Епишин - Н.Фомин, Тютчев, Привалов - Копейко, Лайко, Щегоцкий, Паровышников, Прокофьев.

Турция: Авни (Сабахатин, 10 м.) - Хисню (к), Яшар - Хакки, Шюкрю, Саид - Шиази, Фуад, Вахаб, Инг-Сабей, Шереф.

Голы: 0:1 - Вахаб (20 м.), 1:1 - **Щегоцкий** (51 м.), 2:1 - **Щегоцкий** (76 м.), 3:1 - **Щегоцкий** (85 м.), 3:2 - Саид (89 м.).

30 сентября в Москве на стадионе "Динамо" состоялся матч сборных РСФСР и УССР. В составе обновленной сборной УССР было всего 3 киевлянина: **Тютчев, Щегоцкий** и **Прокофьев**, а **Идзковский** продолжал оставаться в запасе. Уже на 15-й минуте Щегоцкий забивает первый гол, но сборная РСФСР быстро результат сравнивает, а затем обе команды обмениваются голами при реализации пенальти. Уже во втором тайме третий мяч в ворота УССР проводит Дементьев. К этому времени украинская сборная была уже ослаблена удалением с поля ее капитана - К.Фомина. Матч так и закончился - очередное поражение сборной УССР - 2:3.

После этого матча соперники договорились об ответном визите сборной РСФСР в Харьков. С целью подготовки к этому матчу была проведена в Харькове 9 октября встреча первой и второй сборной УССР. Результат матча - 3:2 в пользу первой сборной несколько настораживал. А ведь во второй сборной УССР играли киевляне **Идзковский, Путистин** и **Комаров.**



Сборная УССР образца 1933 года перед матчем со сборной Турции в Харькове (слева направо): И.Привалов (Харьков), **Епишев** (Киев), Н.Фомин, С.Копейко, А.Бабкин, П.Паровышников (все - Харьков), **К.Щегоцкий**, **В.Прокофьев** (оба - Киев) П.Лайко (Днепропетровск), **Ф.Тютчев** (Киев)

Наконец, 12 октября на харьковском стадионе "Динамо" им. Балицкого состоялся этот "матч-реванш" между сборными РСФСР и УССР. В составе все те же три киевских динамовца - **Тютчев, Щегоцкий** и **Прокофьев**. Все же в запасе держали еще троих - **Идзковского, Кузьменко** и **Комарова.** Первыми гол забили украинские футболисты уже на 5-й минуте матча (Прокофьев), однако на 21-й минуте сборная РСФСР восстановила равновесие. Тут же за снос Щегоцкого в штрафной площадке украинцы реализуют пенальти. Но снова россияне на 36-й минуте сравняли счет, а во втором тайме на 61-й минуте вышли вперед - 3:2. После такого поворота событий игра обострилась и за обоюдное нарушение правил Н.Фомина и Лапшина удалили с поля. Затем травмированного Прокофьева заменил еще один киевлянин - Комаров, но это не способствует усилению линии атаки УССР, и в последние 5 минут российские футболисты забили еще один гол. Очередное, уже традиционное поражение - 2:4. Следует предоставить читателю состав сборной РСФСР, в котором были лучшие футболисты СССР: Рыжов - Тетерин, Александр Старостин - Столяров (Леута), Алексей Старостин, Дубинин - Ильин, Лапшин, Иванов, Смирнов, Гончаренко. Да-да, тот самый коренной киевлянин Макар Гончаренко, игравший в эти годы в Иваново. Однако он не набрался смелости поразить ворота своих земляков.

Матчи сборной Киева

Свой сезон сборная Киева начала в мае в Одессе очень удачно. 11 мая она победила вторую сборную Одессы - 9:1, а на следующий день разделалась и с первой сборной - 4:0.

6 сентября в Киеве на стадионе "Динамо" был проведен матч между сборной профсоюзов Киева и сборной Крымской АССР. Как всегда, под флагом сборной Крыма играла фактически сборная Черноморского флота, а вернее сборная Севастополя. Матч киевляне выиграли - 3:2.

20 сентября в Киеве на стадионе "Динамо" был проведен матч между первой сборной Киева и сборной промкооперации СССР. Эту сборную собрали из лучших футболистов, играющих за команды этого профсоюза в Москве, Ленинграде и Харькове. Однако она показала не то, что от нее ждали, и проиграла 0:3. Первые два гола забили Махиня (уже на 1-й минуте) и Комаров (под конец первого тайма). А третий гол был забит уже в конце матча. Газеты отметили неплохую игру в сборной Путистина.

Из-за страшного голода на территории Украины первенство УССР на уровне сборных городов в этом году не проводилось.

По приглашению киевского горсовета физкультуры на октябрьские праздники в Киев приехала сборная Москвы. 7 ноября эта сборная выиграла у второй сборной Киева - 5:2, а на следующий день разгромила первую сборную Киева - 8:1 (единственный гол забил Ще-

гоцкий). Общегородской спортивный праздник на стадионе "Динамо" 8 ноября был испорчен высоким классом игры, сыгранностью и быстротой передачи мяча москвичей.

И, наконец, в средине ноября сборная Киева, что стало уже традицией, выезжает в Одессу, где 19 ноября проигрывает второй сборной Одессы 1:2, а на следующий день и первой сборной этого города - 0:1.

Вот на такой печальной ноте и закончился для сборной команды Киева этот непростой тяжелый голодный год.

Еще в конце мая произошли неординарные события в истории сборных команд Киева. Из Кадиевки было получено приглашение для сборной Киева принять участие в турнире молодежных сборных на празднике в честь открытия в Кадиевке нового стадиона им. Всемирной Спартакиады. Кроме Киева была приглашена еще и сборная Харькова. Необходимо было срочно создавать молодежную сборную города, но возрастного ценза никто не устанавливал в то время. К этой проблеме подошли просто - включили в сборную игроков помоложе, и **впервые созданная молодежная сборная Киева** выглядела таким образом: **Поталов - Тимофеев, Федоров - Долгов, Юкельзон, Шупик - Коровников, Сопин, Лукьяненко, Махиня, Басс.** В запасе - **Белый, Клименко, Шкуров, Белов, Н.Балакин, Коберский, Головинский.** Прибыв в Кадиевку, 21 мая молодежи Киева пришлось сразиться со сборной Кадиевки, и уставшие футболисты Киева проиграли в этом матче 1:2. На следующий день выяснилось, что сборная Харькова не приехала, и ее заменил еще более серьезный противник - "Динамо" Кадиевка. Киевляне поставили в состав всех отдохнувших игроков запаса, но это не помогло, и матч был также проигран - 2:5.

Следует сказать пару слов и о сборной профсоюза промкооперации Киева, которая была сформирована к проводившейся в Киеве в сентябре I Всесоюзной спартакиаде промкооперации с участием футбольных команд Ленинграда, Москвы, Харькова, Киева и Ростова-на-Дону. В день открытия этой спартакиады 12 сентября на стадионе "Динамо" сборная Киева встретилась со сборной Харькова. Первый тайм прошел при явном преимуществе харьковских промкооператоров, которые забили в ворота своих киевских одноклубников три безответных мяча, а во втором тайме киевляне сумели отквитать только один гол. Правда, матч из-за позднего времени пришлось закончить на 13 минут раньше, но в итоге поражение - 1:3. На следующий день киевляне встретились со сборной промкооператоров Москвы и проиграли и этот матч со счетом 0:3. В итоге москвичи в финале победили ленинградцев (3:0) и стали чемпионами СССР среди команд профсоюза промкооперации.

1934

На Всесоюзной и Всеукраинской аренах

В ноябре 1934 года первым секретарем ВСФК при ЦИК СССР был назначен И.И.Харченко. А 27 декабря постановлением ВСФК СССР создана футбольно-хоккейная секция - высшая общественная организация по управлению футболом в СССР, работавшая в тесном контакте с государственными органами по управлению футболом в стране. В состав ее входили представители ведущих спортивных организаций, специалисты футбола, судьи. Основные задачи - практическая помощь ВСФК СССР по всем вопросам, связанным с мас-

совым вовлечением населения страны в занятия футболом; повышение мастерства советских футболистов и уровня проводимых в стране соревнований по футболу; общественным контролем за деятельностью республиканских секций, а также сопутствующих спортивных организаций и ведомств. Высшим исполнительным органом был президиум, избираемый ежегодно из состава секции на ее ежегодных собраниях. Состав секции - 15 человек. В президиуме - председатель, два заместителя и 7 членов. Заседания президиума проходили не реже одного раза в месяц.

В 1934 году Киев стал столицей Украинской ССР. Решение о переносе столицы было принято 18 января 1934 года на пленуме ЦК КП(б)У. В этом же году созданные в УССР вместо 38 округов области были пересмотрены и вместо них было создано всего семь областей: Винницкая, Днепропетровская, Донецкая, Киевская, Одесская, Харьковская и Черниговская, а также и Молдавская АССР.

С переносом столицы в Киев, сразу возник вопрос о необходимости сооружения большого спортивного комплекса, который бы отвечал повышенным требованиям к физической культуре и спорту в СССР. Кстати журнал "Фізкультурник України".- орган ЦК ЛКСМУ и Комитета по делам физкультуры и спорта при Совнаркоме УССР стал выходить уже в Киеве. Также в новой столице стала издаваться и газета "Радянський спорт" (в 1940-49 гг. не выходила, а с 1952 г. стала выходить под названием "Спортивна газета").

В стране продолжалась гонка за увеличение количества команд. Увеличение числа профсоюзных организаций, конечно, в некоторой степени способствовало этому. В сентябре 1934 года постановлением IV пленума ВЦСПС было предложено разукрупнить профсоюзы из 47 организаций уже до 154 организаций. Был объявлен конкурс на создание эмблем этих профсоюзов, результаты которого были одобрены и утверждены секретариатом ВЦСПС 28 февраля 1935 года.

К средине тридцатых годов футбол в СССР завоевал всеобщее признание, особенно в крупных промышленных центрах. Началась еще более решительная борьба за высокий класс футбола, налаживаются систематические тренировки, в штат лучших команд вводится должность тренера.

Сильнейшие футболисты становились известными всей стране и пользовались огромной популярностью. Не остались они и без внимания властей. Постановлением Центрального Исполнительного Комитета (ЦИК) СССР от 25 мая 1934 года было учреждено почетное спортивное звание "Заслуженный мастер спорта СССР". Согласно постановлению, это звание присваивалось *"выдающимся мастерам - активным строителям советской физической культуры"*. То-есть не только спортсменам, но и тренерам, спортивным организаторам, судьям и др. По положению это звание присваивалось высшим спортивным органом в СССР (в то время ВСФК при ЦИК СССР) пожизненно с выдачей удостоверения и нагрудного значка (автор - А.Немухин).



Почетный знак "Заслуженный мастер спорта СССР"

Впервые это звание по представлениям Московского, Ленинградского и Украинского СФК было присвоено постановлением ВСФК при ЦИК СССР от 17 июня 1934 года двадцати физкультурникам, среди которых было 8 футболистов, однако киевлян среди них пока не было. Из украинских футболистов этого почетного звания был удостоен только один харьковчанин И.В.Привалов.

14 марта учреждено ВСФК при ЦИК СССР высшее в СССР почетное судейское звание "Всесоюзный судья по футболу" (в последствии имело название "Судья всесоюзной категории"). А в ноябре спортивно-судейский комитет ВСФК УССР присвоил почетные звания



Космачев И.С.

"Всесоюзный судья по футболу" Ивану Сергеевичу Космачеву и уже свое почетное звание "Республиканский судья по футболу" - профессору В.А.Бляху, С.И.Хавчину, М.Ю.Ходаку и С.З.Хейфецу. В.А.Блях и И.С.Космачев стали уже киевлянами, так как с переносом столицы УССР переехали в Киев.

Для повышения квалификации киевских судей ВСФК УССР поручил Киевскому областному Совету физкультуры немедленно начать проведение семинаров, которые должны были пройти все, без исключения, футбольные судьи столицы УССР, независимо от их категории. Председателем Секции футбола ВСФК УССР назначили Космачева И.С.



Значок "Мастер спорта СССР"

Уже в начале августа ВСФК при ЦИК СССР утвердил и общие положения о мастере спорта СССР, заслуженном деятеле физкультуры СССР и даже о преподавателе, тренере и инструкторе физкультуры. Согласно этим положениям, например, мастером спорта считался тот физкультурник, который имел видающиеся результаты в своей дисциплине, передавал свой опыт другим, брал активное участие в общественной работе и был значкистом ГТО. Был даже учрежден значок "Мастер спорта СССР". Интересно то, что было задумано кроме мастера спорта СССР, присваивать на местах звания мастера спорта республики, области, города и т.д. Естественно, присвоение этих званий должно было проводиться на уровне ВСФК СССР, ВСФК республик, областных и городских СФК, но эта работа так и не была проведена в довоенный период, кроме присвоения нескольким футболистам званий мастеров спорта СССР, но без выдачи им учрежденных значков. Ко всему, списки мастеров спорта требовалось ежегодно пересматривать, а тех, кто более трех лет уже не участвует в соревнованиях и не занимается активно общественно-политической и тренерской работой, лишать этого звания. Кроме спортивной квалификации мастера спорта в дальнейшем были установлены и квалификации спортсменов 1-го, 2-го, 3-го и даже 4-го разрядов. Кстати 4-й разряд в праве были присваивать городские и даже районные комитеты физкультуры. Однако средств на изготовление разрядных значков не выделили (все деньги, и не малые, шли на изготовление значков "Готов к труду и обороне" (ГТО), а их требовалось все больше и больше. Партия требовала все большего количества сдавших нормы ГТО и на местах план "гнали" исправно. Если бы еще заставили плодить разрядников, то у "физоргов" видимо "глаза повылезали бы". Хорошо, что вовремя притормозили. - **Примеч. автора**).

Только в 1934 году научно-методический совет ВСФК при ВУЦИК разрешил проводить игры среди детских команд со строгим регламентом: два тайма по 30 минут с перерывом на 15 минут.

И еще одно событие произошло в Киеве. 16 июля состоялся первый выпуск 26 студентов Киевского техникума физкультуры, которые сразу были направлены по районам Киевской области и на предприятия Киева. Также в 1934-35 годы в Москве, Ленинграде и Харькове были созданы первые школы тренеров, готовившие специалистов по футболу со средним образованием.

Следует также отметить, что, к сожалению, в этом году соревнование по футболу всесоюзного уровня - первенство СССР не проводилось.

Интересной будет для читателя информация и о том, что Постановлением ЦИК СССР от 10 июля 1934 года на базе Объединенного государственного политического управления (ОГПУ) при СНК СССР был организован Народный комиссариат внутренних дел (НКВД) СССР и такие же комиссариаты в союзных республиках. Наркомом НКВД был назначен Г.Г.Ягода, который очень быстро уже имел непосредственное отношение и к спортобществу "Динамо".

Строительство (реконструкция) стадионов

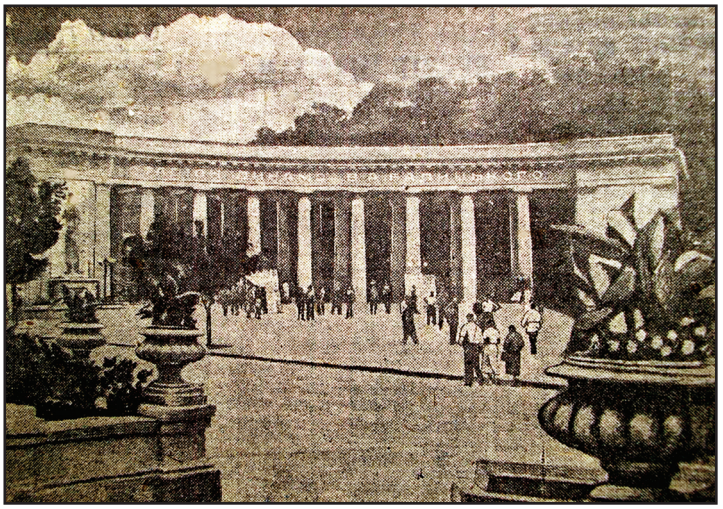

Главный вход на стадион "Динамо" им. В.А.Балицкого (до 1936 г.)

В 1934 году столицу УССР перенесли из Харькова в Киев, и **стадион "Динамо"** сразу же окрестили **Всеукраинским**. Именно тогда было начато строительство колоннады главного входа на стадион "Динамо" (архитекторы Н.Д.Манучарова та В.И.Полищук), которое длилось до 1936 года и в дальнейшем никогда реконструкции не подвергалось вплоть до нынешнего времени.

В постоянную эксплуатацию стадион был введен только в 1934 году, поэтому в некоторых изданиях ошибочно указана эта дата, как дата рождения стадиона. Кстати в 1934 году ул. Революции была переименована в ул. Кирова (ныне - ул. Грушевского).

Почему ошибочно? Потому что на протяжении 1933 года на стадионе было проведено очень много футбольных матчей, а достраивали здесь только теннисные корты, спортивный павильон, гимнастический городок, баскетбольные и волейбольные площадки. На территории стадиона был сооружен и киноконцертный театр. Кстати, рядом со стадионом был построен лучший в Киеве не только на то время, но и в следующие сорок лет - ресторан "Динамо".



Бронзовая скульптурная группа у входа в ресторан "Динамо"

В этом же году приступили к обустройству склонов Днепра, примыкающих к стадиону в районе "Кукушкиных дач". Здесь было запланировано строительство еще одного входа на стадион с фонтанами и скульптурами спортивной тематики.

В отношении Красного стадиона, то мы о нем три года не вспоминали. Что же он представлял собой на 11 году своего существования? Оказывается, ничего хорошего. Чтобы читатель представил себе общую картину, приведем выдержку из статьи "Червоний стадіон - притулок випадкового елементу", опубликованной в киевской газете "ГПО" за 18.04.1934 г.:

"...Узимку цього року Червоний стадіон м. Києва зазнав чимало лиха, скотившись до того, що на ньому знайшли притулок випадкові елементи, які пиячать тут і вдень і вночі.

Худоба пасеться, гріючись під теплим промінням весняного сонця...

...Ось на стадіоні розташувалася купка дітей, грають у карти, один програв... штани, плаче, решта регочуть. Кози й корови пасуться, при чому кози обгризають дерева. А ось свіжий пень дерева. Мало того, що взимку рубали, рубають і зараз....

...Ми вже не дивуємся, що зникли цеглини на стадіоні, що порубані десятки багатолітніх дерев, багато електричних стовпів і т.д.

Винний у цьому, безперечно, Чеховський, який, до речі, ще й досі живе на стадіоні...

...Все це робиться під самим носом у київської МРФК та київської облРФК, бюро ФК профспілок...

...Ми вимагаємо негайного втручання київського прокурора".

Вы, наверное, подумали, что Чеховского тут же посадили в тюрьму. Глубоко ошибаетесь. Он пошел на повышение и в последствии на всех праздниках он присутствовал на центральной правительственной трибуне среди самых почетных гостей.



Спортивный павильон стадиона "Динамо" в 30-е гг.
Почтовая открытка "Союзфото". Фото С.Фридлянда

Однако все же наконец-то к стадиону повернулись лицом. В ноябре в газете "Большевик" появилось первое сообщение о создании на базе Красного стадиона самого лучшего в мире Всеукраинского комбината физкультуры. Ему пророчили перещеголять знаменитые стадионы Амстердама и Кельна. "Огромнейшее" футбольное поле с трибунами на 60 000 зрителей, поле для верховой езды, детский стадион на 10 000 мест, бассейны, велодром для одновременного участия тысячи велосипедистов с трибуной на 8 000 зрителей. А на вершине Черепановой горы - кафе-ресторан на 700 посетителей. И все это подготовила "бригада" художников, архитекторов и инженеров под руководством М.М.Звенельского. Проект в ноябре уже был утвержден. Со следующего года должны были начаться работы... Но мы уже где-то это слышали. И не один раз. Воздержимся от комментариев, так как не хочется повторяться.

А что же стадион железнодорожников им. Мировой спартакиады (такая вывеска была с некоторых пор на этом стадионе)? И он пришел за годы его эксплуатации в плачевное состояние. Беговые дорожки были покрыты пылью и шлаком, часто с кусками стекла. Спортивный павильон напоминал склад для дров. Кабинет заведующего стадионом Преснова одновременно служил и врачебным кабинетом, и канцелярией. В туалетах вода отсутствовала, души имели жалкий вид. Травяной покров поля был в очень плохом состоянии, и во время матча поднималась сильная пыль - играть приходилось как в тумане. Скамейки для зрителей поломаны,



Грандиознейший проект Всеукраинского комбината физкультуры (на месте Красного стадиона)

части от них валялись под ногами. Бюро физкультуры Дорпрофсожа (председатель Бусыгин) приняло решение серьезно реконструировать стадион, и в первую очередь спроектировало новые трибуны на 10 000 зрителей, более современные теннисную, баскетбольную и волейбольную площадки, а также беговые дорожки вокруг футбольного ядра.

Если футбольная площадка в Пушкинском парке не притерела никаких изменений в лучшую сторону, то все же следует отметить, что в этом году на входе в этот парк было завершено строительство Дворца культуры з-да "Большевик" (ныне - пр. Победы, 38, а ранее - Брест-Литовский пр., 86). Кстати, этом Дворце работает Музей славы завода, среди бесценных экспонатов которого есть и материалы о развитии футбола на заводе.

Именно в этог году вновь был вновь введен в эксплуатацию хорошо известный уже нам Куреневсий стадион (ныне - ул.Фрунзе, 103), который больше известен нам как стадион "Спартак". Многие считают этот год датой второго рождения этого стадиона.

В пригородах Киева (так называемой - киевской пригородной полосе) крупные киевские предприятия в рамках шефской помощи сельским спортсменам продолжали оборудовать спортивные площадки и даже строить стадионы. В 1934 году такой стадион был построен в селе Жуляны в совхозе з-да "Ленинская кузница". Центральной частью этого стадиона была приличная по меркам того времени футбольная площадка.

Футбольная жизнь в Киеве

Прежде всего, хочется отметить, что с переносом столицы УССР в Киев, сюда были передислоцированы и лучшие спортсмены Украинского военного округа (УВО), в том числе и футболисты. Сборная УВО с первых же дней приступила к ответственным тренировкам. Для улучшения состояния спортивной работы в воинских частях Киева была даже приглашена на неделю спортивная бригада московского ЦДКА, в составе которой была и футбольная команда. Московские армейцы в начале июля в Сырецком военном лагере провели более 20 семинаров по разным видам спорта, в том числе и готовили футболистов УВО, помогали отобрать лучших в сборную округа. Эта работа закончилась большой спортивно-технической конференцией и футбольным матчем ЦДКА Москва со сборной профсоюзов Киева.

Также этот сильнейший московский клуб, в составе которого были игроки сборной Москвы - Рыжов, Сафонов, Никишин и Аксенов, сыграл и со своими учениками. Правда, тогда их еще не назвали сборной УВО, а поименовали командой Н-ской воинской части УВО, хотя все знали, что это команда 7-го корпуса - победитель первенства воинских частей УВО. Этот матч, который армейцы УВО выиграли 2:1, показал, что сборная округа готова к встречам с серьезными соперниками. Фактически **это было второе рождение киевского армейского клуба**, ранее защищавшего честь Киевского военного округа и Киевского гарнизона, а в последствии превратившегося в ОДО Киев, СКА Киев, а ныне - ЦСКА Киев.



Миронов И.В.

Возглавил эту футбольную команду отличный **тренер И.В.Миронов**, который очень серьезно подошел к этой работе. Результаты не заставили ждать. Сборная команда УВО своим резервным составом победила команды з-да "Арсенал" - 8:0 и "Строителей" - 4:0. Первая же сборная УВО сыграла вничью (3:3) со сборной профсоюзов Киева.

Следует все же несколько слов сказать о первом тренере армейской команды Киева Иване Миронове. Сам он был воспитанником николаевского футбола, играл в 20-е годы в составе знаменитого николаевского Спортинг клуба, многократного чемпиона Николаева. Миронов был одним из организаторов в 1920 году футбольной команды на судострои-

тельном з-де "Наваль" с одноименным названием (в дальнейшем - хорошо известная нам команда николаевского "Судостроителя"). Миронов первым из николаевских футболистов в 1932 году был удостоен звания судьи республиканской категории. Переехав в Киев, он сразу вошел в состав Киевской коллегии судей. В послевоенное время он много работал в Федерации футбола УССР, а благодаря имеющемуся у него футбольному архиву, который он собирал всю свою жизнь, он был составителем многих программок футбольных матчей киевского "Динамо" и других соревнований, которые проводились в Киеве. Автору-составителю этой книги довелось лично быть знакомым с этим удивительным человеком. А благодаря, хотя и небольшой части, сохранившихся архивных материалов Миронова кое-что и в этой книге удалось уточнить и описать.

Что касается Киевского ПСО "Динамо", то оно в своем структурном составе было разделено на спортколлективы различных отделов и частей ГПУ, различающиеся по присвоенным им номерам. Все они имели своих подшефных на предприятиях города и в сельской местности Киевской области. Лучше других шефская работа была налажена в 8-ом спортколлективе, который в пригородной зоне Киева в селе Хотово, в колхозе им. 45-й дивизии построил очень неплохой колхозный стадион (футбольное поле с беговыми дорожками, различные спортивные площадки). Стадион был даже огорожен. Это был первый колхозный стадион на Киевщине. Шефы обеспечили футбольную команду бутсами, футболками, гетрами. Однако штатного инструктора явно не хватало. КГСФК не хотел решать этот вопрос, хотя этот участок работы и входил в компетенцию Совета. На открытии стадиона не было ни одного представителя от КГСФК.

В районных отделах ПСО "Динамо" Киевской области также наметились существенные сдвиги в работе к лучшему. Так райотдел Обуховского района, идя навстречу физкультурникам общества, начал строительство в Обухове спортивной площадки.



Бюро физкультуры обкома профсоюза машиностроителей

В связи с реорганизацией профсоюзных организаций в Киеве появилась самостоятельная физкультурная организация профсоюза машиностроителей, а футбольные команды предприятий этого профсоюза сразу же включились в розыгрыш первенства Киева. Бюро физкультуры профсоюза машиностроителей получило прописку на киевском з-де "Большевик".

По той же причине изменили свое название команды "Баскомвода" (ранее "Райкомвода") на более знакомое нам - "Водники". Соответственно изменилась и официальная эмблема этого профсоюза. Однако в течение двух лет эту спорторганизацию в Киеве величали этими двумя названиями иногда одновременно. Это продолжалось до 1936 года, когда было создано вначале ДСО "Вымпел", а потом "Водник".



Значок профсоюза водников

Ко всему, **при киевском совете "Динамо" в ноябре этого года был организован коллектив "Юного динамовца"**, в состав которого вошли дети членов Киевского ПСО "Динамо". Этот спортивный коллектив был обеспечен собственной детской спортплощадкой.

12 сентября организация физкультурников Краснознаменного з-да "Арсенал" отпраздновала свое десятилетие. В составе этого коллектива было 2200 членов. Здесь было сформировано 10 цеховых футбольных команд.

"Динамо" Киев в сезоне 1934 года

6 мая был торжественно открыт весенне-летний сезон на стадионе "Динамо". Апогеем этого праздника был футбольный матч между динамовскими командами Харькова и Киева. Харьковчане одержали очередную победу, хотя и со скромным счетом - 2:1.

В это время руководил командой тренерский совет во главе с "играющими тренерами" Идзковским и Щегоцким. Они практиковали выезды на товарищеские встречи в другие города, где, как правило, проводили по два матча - в субботу и воскресенье. К сожалению, в ПСО "Динамо" футбольную команду сократили, поэтому приходилось зарабатывать самостоятельно. Фактически это была самая первая в СССР сугубо профессиональная команда, как это не странно звучит для того времени. Немного игроков смогло это выдержать, и в команде осталось только восемь футболистов. Кстати, одним из первых еще в апреле команду покинул Павел Комаров, тем более что ему предложили место в московской "Промкооперации" (будущий "Спартак").

Последней каплей, которая переполнила чашу терпения, стало очередное крупное поражение в домашнем поединке со сборной Ленинграда 24 мая - 0:6. Газеты, которые не знали настоящего положения вещей, набросились на команду с откровенной руганью. Капитан команды Щегоцкий подавал несколько официальных рапортов, просил помощи, однако никакого ответа не получил.

Динамовский вождь Балицкий оставался в Харькове, а киевское руководство (после того, как ушел В.Т.Иванов) считало футбол второсортным видом спорта.

С пониманием отнеслись к киевлянам только днепропетровские одноклубники, но они только могли предложить работу в своей команде. Щегоцкий даже выезжал в Днепропетровск, но по дороге была организована "проверка документов" и его под конвоем вернули в Киев. Только тогда, узнав об истинной причине побега, футболистам решили выдать материальную помощь, но ее хватило ненадолго, и динамовцы возобновили воскресные "набеги" на другие города, одалживая по 4-5 игроков у других команд. Так как эти выездные матчи заканчивались зачастую поражениями столичной команды, то руководство местного ПСО "Динамо" решило окончательно избавиться от команды и даже официально предложило Идзковскому, Тютчеву и Щегоцкому поработать в другом месте и те согласились.

Когда 24 июня в Киев приехало, наконец, все высшее руководство, в столице поднялся скандал и доверенные лица Балицкого "уговорили" футболистов, которые покинули команду, возвратиться, пригрозивши всяческими наказаниями. Было решено "покаяться", да и интуиция подсказывала, что в новой столице республики грядут большие перемены в спортивной жизни к лучшему. В этот день на стадионе "Динамо" на первенство ПСО "Динамо" состоялся первый календарный матч. Киевские динамовцы принимали своих черниговских одноклубников и крупно выиграли - 7:1.



Виктор Шиловский

После приезда игроков их выслушали и сразу же пошли навстречу: решили финансовые вопросы, обеспечили формой, инвентарем, жильем. Но поскольку после двух лет бедствования ряды киевского "Динамо" очень поредели, немедленно нужны были свежие силы, и комплектование нового коллектива было поручено Щегоцкому.

Уже 30 июня в Днепропетровске в матче на первенство ПСО "Динамо" на стадионе "Динамо" им. Менжинского встретились динамовцы Киева и Днепропетровска. Киевляне показали, что их рано списали со счетов. Они выиграли в этом матче на выезде 2:1. К тому же динамовцев Киева традиционно продолжали включать в сборную города.


Макар Гончаренко

Как выяснилось, от желающих стать под знамена ослабленного столичного "Динамо" не было отбоя. Выбирали лучших и хорошо знакомых. Первым в Киев был приглашен в августе нападающий из Донбасса Виктор Шиловский, который сразу влился в коллектив.

Как раз в это время в Киев были возвращены отбывавшие наказание Свиридовский и Пионтковский. Однако окончательно новый состав команды удалось сформировать только к концу года, когда из Иваново возвратились домой Василий Правоверов и Макар Гончаренко. Они сразу были зачислены в "Динамо".

23-24 августа в Киеве ПСО "Динамо" организовало всеукраинские соревнования 22 лучших команд Украинского пограничного округа (УПО). В составе сборной Киева в этих соревнованиях принимали участие ведущие футболисты киевского "Динамо". 24 августа "Динамо" Киев встретилось со сборной командой "Динамо" Белорусской ССР. Первый тайм прошел в равной борьбе - 0:0, но во втором тайме киевляне забили два безответных мяча (второй - с пенальти, за 5 минут до окончания матча) и выиграли этот матч.

5-7 сентября на стадионе "Динамо" проходили Всеукраинские соревнования на первенство команд "Динамо", в программу которых входил финальный матч на первенство УССР среди этих команд по футболу. 5 сентября встречались сборная милиции УССР и сборная войск НКВД УССР, а 6 сентября в финале соревнований встретились динамовцы Киева и Харькова. Увы, неокрепшие еще киевляне не смогли оказать достойного сопротивления сыгранным харьковчанам и проиграли 0:5. В прессе отмечалась очень слабая игра Путистина, Махини, Тютчева и Сердюка ("Шульца"). Было отмечено неспортивное поведение капитана киевлян Щегоцкого, который был удален с поля. И это было уже не первое удаление капитана киевского "Динамо". В то же время нельзя серьезно относиться к предвзятому отношению прессы и руководителей ПСО "Динамо" к этому футболисту. А как же тогда расценивать сообщение о благодарностях этому футболисту со стороны подшефных "Динамо" колхозов, где Щегоцкий, вместе с Идзковским и Эрдманом, помогали сельским футболистам совершенствоваться в футболе? Они проводили тренировки и передавали свой опыт, проводили практические занятия, способствовали выезду сельской команды на соревнования в Днепропетровск.

А уже после участия игроков "Динамо" в составе сборной Киева в первенстве УССР, команда в октябре выезжает в Сталино и Горловку, где соответственно 5-6 и 11-12 октября проводит по два матча с одноклубниками и сборными этих городов.

Первый матч в Сталино с одноклубниками начался для киевлян успешно. В первом тайме они забили два гола (один - с пенальти) и не пропустили ни одного, а вот второй тайм потрепал им нервы. Они забили еще два гола, но пропустили в свои ворота - три. В итоге заслуженная победа - 4:3. На следующий день прошла встреча со сборной Сталино, и хотя первый там прошел в равной борьбе (киевляне первыми пропустили гол, но в конце тайма отыгрались), второй тайм прошел при полном преимуществе донецких футболистов. Они, забили два безответных гола, однако оба с пенальти. Следует отметить, что в сборной Сталино превосходно играл Алексей Клименко - киевлянин, переехавший в Горловку еще в 1931 году. Безусловно, киевляне предложили ему вернуться в Киев и занять достойное место в их коллективе. В Горловке динамовцы на местном стадионе им. Балицкого проиграли сборной этого города оба матча: 11 октября - 0:5, а 12 октября - 1:2.

В составе сборной СССР



Сборная СССР образца 1934 г. на тренировке

7 августа в Москве на стадионе "Динамо" в присутствии 60 000 зрителей (в газетах писалось, что было продано 70 000 билетов - **Примеч. автора**) состоялся международный футбольный матч между сборной СССР и сборной Турции. Сборная СССР играла в составе: **Идзковский** - К.Фомин, Ал.Старостин - Леута, Ан.Старостин, Федоров - Н.Старостин, Дементьев, Бутусов, **Щегоцкий**, Ильин. Первый тайм не принес результата ни одной из команд, а во втором тайме на 55-й минуте **Щегоцкий** забил первый гол. Кстати, **это был первый гол, забитый киевскими футболистами в сборной СССР в международных матчах.** Матч закончился со счетом 2:1 в пользу советских футболистов.

После этого матча сборная СССР 20 июля в Москве принимала динамовцев Ростова-на-Дону и разгромила их - 9:1. В этом матче играли все те же **Идзковский** и **Щегоцкий**. Щегоцкий забил 2 гола. Затем 29 июля была проведена игра со сборной Днепропетровска. Опять в составе сборной страны играли **Идзковский** и **Щегоцкий**. Победа сборной СССР была неоспоримой - 5:0. И, наконец, 4 августа был проведен матч с легендарной "Трудовой коммуной" "зэков" из Болшево. Из киевлян играл только **Идзковский**, и на воротах ему пришлось попотеть прилично. Заключенные проиграли в упорной борьбе - 4:6.

Таким образом, **футболисты Киева в 1934 году приняли участие в составе сборной СССР в четырех матчах: Идзковский - во всех, а Щегоцкий - в трех** (в том числе оба сыграли в одном международном матче). **Три гола забил Щегоцкий**, один из которых в международном матче.

В составе сборной УССР

Первый тренировочный матч сборной УССР в этом году 16 июня был проведен в Харькове на стадионе "Динамо" им. Балицкого. Лучшие украинские футболисты встретились со сборной Харькова. В составе сборной УССР играли киевляне **Махиня** и **Щегоцкий**, при этом в запасе находились **Идзковский** и **Прокофьев**. Судил матч профессор В.А.Блях. Первыми гол забили игроки сборной УССР на 20-й минуте (забил Шиловский с подачи Махини), а во втором тайме на 85-й минуте харьковчане сравняли счет. На следующий день там же сыграли между собой первая и вторая сборные УССР. В состав первой сборной включили кроме Махини и Щегоцкого еще **Тютчева** и Прокофьева. В составе второй сборной киевляне отсутствовали. На 11-й минуте первая сборная забила гол, но вторая сборная тут же сравняла счет. Однако в конце первого тайма первая сборная снова вышла вперед (гол Шиловского с подачи Щегоцкого). Во втором тайме два мяча забивает Щегоцкий и по одному Шиловский и Махиня. Окончательный результат - 6:2 в пользу первой сборной УССР.

12 июля в Киеве должен был состояться матч между сборными УССР и РСФСР. ВСФК УССР наметил составы двух сборных УССР. В состав первой сборной вошли: **Тютчев, Щегоцкий** и **Махиня**, а в состав второй - **Идзковский** и **Прокофьев**.

В СССР ожидали очередного приезда турецких футболистов и с этой целью на тренировочный сбор в Москву были вызваны четверо лучших украинских футболистов и среди них - Щегоцкий. Ожидался приезд турецких футболистов и в Киев. Предполагалась их встреча со сборной УССР. Футбольная секция ВСФК УССР заранее начала готовиться к этому матчу и запланировала встречу первой и второй сборных УССР. После этого матча 22

июля на заседании этой секции должен был определиться окончательный состав сборной УССР на матч с турецкими футболистами. Матч откладывали несколько раз. Но все же, наконец, ВСФК УССР 4 августа определил составы первой и второй сборных республики. В состав первой сборной были включены киевские футболисты: **Идзковский, Тютчев, Махиня** и **Щегоцкий**, а в состав второй сборной: **Весеньев** и **Коротких**. Шиловский еще в эти дни "принадлежал" Донбассу. В запасе был еще один киевлянин - **Путистин**. Главным тренером сборной УССР вновь пригласили харьковчанина Н.Ф.Кротова (впервые в газетах употребили название руководителя команды не просто как тренер, а как главный тренер - **Примеч. автора**).

Тренировочный матч между первой и второй сборными УССР состоялся на стадионе "Динамо" только 9 августа. К сожалению, первая сборная была ослаблена отсутствием не возвратившихся из Москвы братьев Фоминых, Идзковского и Щегоцкого. Срочно в эту сборную ввели харьковчанина Зуба, киевлянина Весеньева и одессита Трусевича. К тому же снова пошел дождь, и игра была испорчена. Но все же матч прошел в интересной борьбе и закончился убедительной победой первой сборной - 6:1 (один гол на счету Махини). А 12 июня сборная УССР встетилась со сборной Одесской области. В ее составе было 5 киевлян: Идзковский, Весеньев, Тютчев, Махиня и Щегоцкий. Матч выиграла сборная УССР - 4:0 (два гола забил Щегоцкий и один - Тютчев). При счете 2:0 в первом тайме Идзковский отразил мяч, пробитый с пенальти.

Турецкая спортивная делегация под руководством председателя Стамбульского комитета народной партии Джевдета Керим-бея прибыла в Киев 15 августа. Ее торжественно встретили, с речью выступил председатель Областного СФК Неуронов. Делегация посетила секретаря ВУЦИК и председателя ВСФК УССР Войцеховского. Однако, как выяснилось, турки не могли остаться в Киеве, так как их пароход отбывал из Одессы уже 16 августа, и они в этот же день уехали в Одессу.

16 августа в повторном матче вновь встретились первая и вторая сборные УССР. Матч закончился вничью - 3:3 (1:2).

Но судьба была благосклонна к киевским любителям футбола, которые многие годы терпеливо ждали матча такого уровня. И турецкие спортсмены возвратились в Киев 18 августа, передумав уезжать и получив разрешение от турецкого правительства остаться в СССР еще на 10 дней.

20 августа состоялся этот долгожданный матч. Уже на 5-й минуте счет открыли украинские футболисты, а затем вскоре удвоили его (забил недавно переехавший в Киев Шиловский). Однако турки не растерялись и очень скоро сравняли счет. Но все же на последних секундах первого тайма Щегоцкий вывел снова сборную УССР вперед. Во втором тайме турецкие футболисты сравняли счет под конец матча, но за пять минут до его завершения сборная УССР нашла в себе силы и все же вырвала победу.



Ціна номера 20 коп.

ГПО

СПЕЦІАЛЬНИЙ ВИПУСК 20 серпня 1934

ГОТОВИЙ ДО ПРАЦІ ТА ОБОРОНИ

ОРГАН ВРФК УССР

Голова турецької спортивної делегації п. Джевдет Керім-бей.

VAŞASIN TÜRK-SOVVET DOSTLUGU VE BIRLIGI

Хай живе радянсько-турецька дружба і єднання!

Привітання голови ВГФК УСРР тов. Войцехівського Ю. О.

Склад футбольної команди України

Збірна футбольна команда Туреччини

Первая страница газеты "Готовий до праці та оборони" (ГПО) за 18.08.1934 г.

Протокол матча:

Сб. УССР - сб. Турции 4:3 (3:2)

20 августа. г. Киев. Ст-н "Динамо" им. Балицкого. Товарищеский международный матч. 35 000 зр.

Судья: Романенко (Харьков), во втором тайме - Кротов (Харьков).

УССР: Идзковский - К.Фомин (к), Кирилов - Н.Фомин, Тютчев (Кузьменко), Гребер - Шиловский, Лайко, Щегоцкий, Паровышников, Махиня. Главный тренер - Н.Ф.Кротов.

Турция: Мемет-Али - Яшар, Нури - Фейзи, Хасан, Эсат - Фикрет (к), Музаффер, Расих, Саит, Ниязи.

Голы: 1:0 - Лайко (5 м.), 2:0 - Шиловский (9 м.), 2:1 - Эсат (15 м.), 2:2 - Расих (25 м.), 3:2 - Щегоцкий (45 м.), 3:3 - Музаффер (82 м.), 4:3 - Лайко (85 м.).

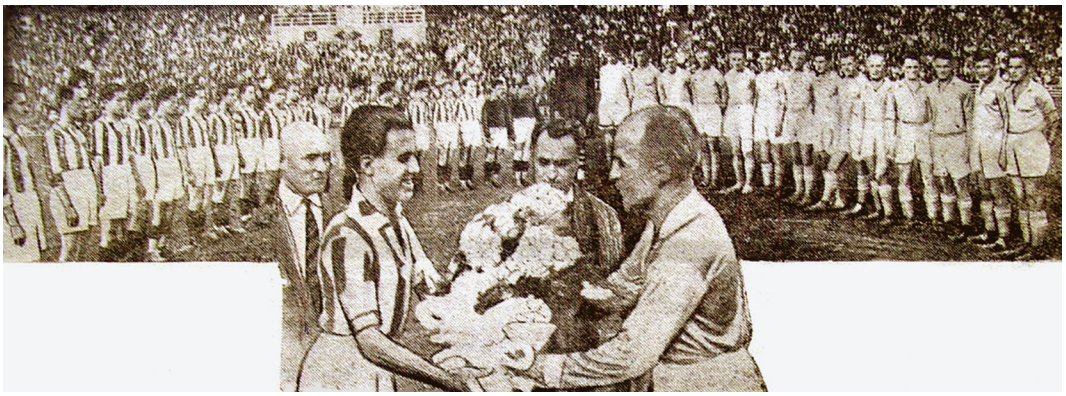

На матче сборных УССР и Турции 20.08.1934 г. в Киеве

В начале ноября спортивно-судейский комитет ВСФК УССР утвердил составы первой и второй сборных УССР на 1934-35 годы: в состав первой сборной вошли киевские футболисты: **Идзковский, Тютчев, Шиловский, Щегоцкий, Махиня.** В состав второй сборной вошел только Коротких, но в запас еще были включены **Весеньев, Пионтковский и Юкельзон.**

Матчи сборной Киева

Сборная профсоюзов Киева, выполняя свои обязательства, взятые на себя еще в 1932 году, в части шефства над развитием футбола в регионе Донбасса, выехала и в этом году в конце мая в этот регион. И провела товарищеский матч на этот раз с сильным соперником - сборной Константиновки. Матч, как и предполагалось, оказался не простым и закончился победой прогрессирующей команды Константиновки со счетом 3:1.

А в это время в Киеве гостила сборная Ленинграда, причем на этот раз ленинградцы приехали в составе 18 игроков. 22 мая на стадионе "Динамо" они встретились со второй сборной Киева. Матч закончился победой Ленинграда 3:1. А 24 мая на этом стадионе в присутствии 12 000 зрителей встретились сборные этих городов в своих боевых составах. Сборную Киева представляли: **Идзковский - Весеньев, Тимофеев - Францев, Тютчев, Долгов - Прокофьев, Щегоцкий, Коротких, Н.Балакин, Махиня,** а сборную Ленинграда: Шорец - Юденич, Ежов - Федоров, Ивин, Попов - Кусков, Елисеев, Бутусов, Дементьев, Светлов. Матч закончился разгромом киевской сборной со счетом 6:0 (по 2 гола забили Елисеев и Дементьев и по одному - Кусков и Светлов). Интересно, что на матче присутствовали и

высшие руководители республики - секретарь ЦК КП(б)У С.В.Косиор и председатель Совнаркома УССР П.П.Любченко. Они, обычно, в эти годы не пропускали ни одного крупного спортивного события.

В начале июня сборная Киева в полном составе выехала в Днепропетровск. В состав сборной были включены: **Идзковский, Саблин, Ватель, Тютчев, Коваленко, Путистин, Лещук, Махиня, Авраменко, Коротких, Щегоцкий, Тихонов, Кузьменко, Чахотин, Костюк и Сорин.** Как видите, было решено задействовать и проверить много новых игроков. 4 июня сборную Киева принимали динамовцы Днепропетровска и нанесли киевлянам поражение - 1:4 (гол у киевлян забил Щегоцкий). В составе днепропетровцев выделялись такие известные киевским болельщикам игроки, как Лайко и Гребер. Вторая встреча 6 июня со сборной Днепропетровска проходила под проливным дождем, и ее в начале второго тайма пришлось прекратить. К этому времени зафиксировали окончательный результат матча - ничья 1:1. Первый гол забил днепропетровец Бородин, ответный - киевлянин Щегоцкий.

24 июня в Киеве на стадионе железнодорожников состоялся календарный матч на первенство ВЦСПС между сборными профсоюзных команд Киева и Ростова-на-Дону. Здесь киевляне оказались на голову выше ростовчан и уверенно победили 8:0.

27 июня сборная Киева посетила Ярославль и встретилась со сборной этого древнего города. Явно сильнее были киевляне. Они и победили со счетом 4:1.

Киевляне ожидали, что 4 июля в Киеве состоится матч сборных Киева и Ленинграда, но ленинградцы не приехали. Поэтому срочно был организован матч между сборными командами профсоюзов Киева и Украинского военного округа (УВО). Первый тайм проходил в равной борьбе и закончился со счетом 3:2 в пользу УВО. К тому же на последних минутах судья Г.Д.Швецов удалил игрока сборной профсоюзов Л.Балакина. Только в конце матча сборной Киева удалось сравнять счет, при этом не без помощи судьи на линии, который зафиксировал пересечение мячом линии ворот УВО, несмотря на то, что мяч был выбит защитником с линии ворот. Ко всему сборная профсоюзов опять отнеслась к матчу с военными несерьезно, задержав начало матча. Мотивировалось это отсутствием формы у некоторых игроков. А представители КОСПС вообще явились на матч к концу первого тайма, к тому же судья судил в этом матче очень небрежно и без особого внимания к игре.

8 июля на стадионе "Динамо" был проведен товарищеский матч между московским ЦДКА, прибывшим в Киев на неделю для проведения семинаров с армейскими спортсменами Киева, и сборной профсоюзов Киева. Москвичи, проигравшие до этого одной из частей Украинского войскового округа, отнеслись к матчу со сборной Киева очень ответственно и одержали победу со счетом 4:1. В составе московских армейцев были игроки сборной Москвы - Рыжов, Сафонов, Никишин и Аксенов.

12 июля на киевском стадионе "Динамо" состоялся спортивный праздник в честь 15-летия комсомола Украины (ЛКСМУ) - праздник бодрости и силы в новой столице УССР. Украшением этого праздника был товарищеский матч профсоюзных сборных Киева и Харькова, в котором киевляне проиграли 3:1. Очень надежно в этом матче сыграл вратарь харьковчан и сборной СССР Бабкин. Приведем для дальнейшего сравнения состав сборной Киева: **Белый - Тимофеев, Попов - Фенцель, Юкельзон, Долгов - Галкин, Н.Балакин, Коберский, Садовский, Прокофьев** (покинувший киевское "Динамо").

Интересно, что в киевской газете "Коммунист" удалось прочитать, в какого же цвета форме играла сборная Киева. На этот матч киевляне вышли в футболках серого (дымчатого, как пишет газета) цвета (!?). Вряд ли это были цвета формы сборных Киева, так как она до этого играла в голубых, белых и даже красных футболках. Скорее всего, в те годы цвету формы внимание мало уделялось.

14 июля профсоюзная сборная Киева принимала такую же сборную Иваново-Вознесенска и уверенно победила ее со счетом 6:0 (по 2 мяча забили Прокофьев и Н.Балакин, по одному - Бардадым и Галкин). Отличились в этом матче, кроме Прокофьева, еще и молодые Галкин и Тимофеев. Это был календарный матч на первенство ВЦСПС. Известен и полный состав сборной Киева в этом матче: **Белый - Тимофеев, Попов - Фенцель, Юкельзон, Долгов - Галкин, Балакин Н., Бардадым, Балакин Л., Прокофьев.**

16 июля в Киеве на стадионе "Динамо" встретились первая и вторая сборные профсоюзов Киева. Победителя в этом матче ждала поездка в Винницу на товарищеский матч со сборной этого города. И 18 июля в Виннице на стадионе им. Х-летия ЛКСМУ сборная профсоюзов Киева выиграла 3:1 у сборной Винницы. Приведем состав киевлян в этом матче: **Когут - Соколов, Шкатенко - Пичугин, Страусов, Гиря - Карчевский, Садовский, Коберский, Копенкин, Паф.** Как видите, практически новая команда, за исключением двух столпов нападения - Садовского и Коберского.

На фоне проблем в киевском "Динамо" значительно усиливается в городе роль сборной киевских профсоюзных команд. Показательным есть даже такой несущественный матч, как матч со сборной командой областной милиции, проведенный на стадионе "Динамо" в честь Международного дня молодежи. Победив "силовиков" 7:2 профсоюзники опять же подчеркнули - в городе им не было в то время равных.

22 августа в Харькове начались Всеукраинские соревнования по футболу, организованные профсоюзами (Бюро физкультуры ВУСПС). В соревнованиях приняли участие все облсоветы профсоюзов, в том числе и Киева. Сборную профсоюзов Киева возглавлял лично председатель Бюро физкультуры ОСПС М.Ю.Ходак. Результаты этих соревнований в киевской периодической печати не найдены, отсюда можно сделать вывод, что киевляне проиграли на первом же этапе.

Когда же в матче на первенство ПСО "Динамо" 6 сентября киевское "Динамо" было разгромлено их харьковскими одноклубниками, а при переигровке этого матча 8 сентября снова проиграло немного скромнее - 0:5, то сборная профсоюзов воспрянула духом. Их профсоюзные "божки" решили, что вернулись 20-е годы и решили добить главного своего соперника в городе, публикуя в газетах такие гадости, что даже не поверишь, что это возможно в "социалистическом обществе". Так "Комсомолець України" за 9.09.1934 г. писал, что *"капітан київської команди Щеготський - ігрок збірної СРСР і України припустився явно хуліганських вчинків... Ми вважаємо, що на чолі столичної команди Щеготський стояти не може. Київська організація "Динамо" мусить сказати своє слово про "чемпіона", що зарвався"* и далее о команде: *"...Столична футбольна команда мусить бути зразковою і по техніці і по поведінці на полі. Треба остаточно виправити дрібнобуржуазний душок людей, що не бажають працювати над собою, треба звільнити від гри в команді, що мусить бути передовою..."* Вот так и не иначе.

Однако все стало на свои места, когда нужно было начинать сражаться в первенстве Украины, то-есть играть не со сборной милиции области, а со сборными городов, где игроки были посильнее профсоюзных "звезд городского масштаба", а сборная Харькова вообще составляла чуть ли не половину сборной Советского Союза.

Главным событием года для сборной Киева, как уже сборной столицы, было участие в чемпионате УССР. Матчи первого и второго кругов (1/4 и 1/2 финала), задействовав по максимуму игроков киевского "Динамо", она выиграла очень уверенно. Победили вначале дома очень сильную в то время сборную Днепропетровска 6:0 (по два гола - Шиловский и Коротких, по одному - Щегоцкий и Тютчев), а затем своих прошлогодних обидчиков - сборную Винницы 4:0 на их поле (Щегоцкий - "хет-трик" и один гол - Шиловский).

Протокол матча:

Киев - Днепропетровск 6:0 (4:0)

18 сентября. г. Киев. Ст-н "Динамо" им. Балицкого. Матч на первенство УССР (1 круг). Ок. 20 000 зр.

Судья: Космачев И.С. (Киев).

Киев: Идзковский - Весеньев, Сипкин - Юкельзон, Тютчев, Путистин - Н.Балакин, Шиловский, Щегоцкий, Коротких, Махиня.

Днепропетровск: Губарев - Змеев, Александропольский - Гребер, Кузьменко, Старостин - Бородин, Белый, Курчанинов, Кривошеев, Корнилов.

Голы: 1:0 - Шиловский (8 м.), 2:0 - Щегоцкий (18 м.), 3:0 - Тютчев (32 м.), 4:0 - Коротких (41 м.), 5:0 - Коротких (69 м.), 6:0 - киевлянин (82 м. - с пенальти).

Протокол матча:

Винницкая обл. - Киев 0:4 (0:2)

24 сентября. г. Винница. Полуфинальный матч на первенство УССР (2 круг). 5 000 зр.

Судья: Чернобыльский Л.А. (Одесса).

Винницкая обл.: Головин - Рыков, Веревкин (к) - Алихневич, Данилевич, Ващенко - Мойсев, Мельник, Захаров, Михайличенко, Лучко.

Киев: Идзковский - Весеньев, Сипкин - Тютчев, Пионтковский, Путистин - Н.Балакин, Шиловский, Щегоцкий (к), Коротких, Махиня.

Голы: 1:0 - Щегоцкий (22 м.), 2:0 - Щегоцкий (40 м.), 3:0 - Щегоцкий (46 м.), 4:0 - Пионтковский (80 м.).

Однако, в финале, который на правах столицы проходил в Киеве (на приз 15-летия ЛКСМУ, в честь Спартакиады Украинского военного округа), в упорной борьбе сборная Киева все же в очередной раз уступила сборной Харькова 0:1. В этом году сборная Харькова не успела распасться и сохраняла еще свой боевой чемпионский состав. Матч прошел в абсолютно равной борьбе. В конце первого тайма был назначен пенальти за касание рукой мяча Тютчевым. Его четко пробил Паровышников. Во втором тайме все попытки киевлян забить гол пресекались тремя братьями Фомиными, которые "мертво" стояли на страже своих ворот.

Следует обратить внимание, что до этого результат матча по ходу игры нигде не показывался. А в этом матче после забитого мяча во время перерыва на доске написали: **"ХАРЬКОВ - 1, КИЕВ - 0"** и подняли над музыкальной раковиной стадиона "Динамо" им. Балицкого.

Протокол матча:

Киев - Харьков 0:1 (0:1)

30 сентября. г. Киев. Ст-н "Динамо" им. Балицкого. Финальный матч на первенство УССР. Около 20 000 зр.

Судья: Чернобыльский Л.А. (Одесса).

Киев: Идзковский - Пржепольский, Сипкин - Тютчев, Пионтковский, Путистин - Н.Балакин, Шиловский, Щегоцкий (к), Коротких, Махиня.

Харьков: Москвин - Кириллов, К.Фомин - Шведов, В.Фомин, Н.Фомин - Привалов, Паровышников, Лесной, Зуб, Куликов.

Голы: 0:1 - Паровышников (41 м., с пенальти).

23-25 октября было запланировано в Днепропетровске проведение своеобразного турнира 3-х городов среди команд ПСО "Динамо". Киевляне поехали на турнир в усиленном составе в виде сборной Киева. В первый день 23 октября киевляне на стадионе "Динамо" встретились с командой этого общества из Днепропетровска. Судил матч ленинградский судья Батырев. Киевляне выиграли этот матч со счетом 4:2 (0:3). Голы забили: Щегоцкий (на первой минуте), Н.Балакин, Махиня и Малхасов. 25 октября киевляне должны были сыграть с ленинградским "Динамо", но перед матчем они отказались от этой игры.

А в конце октября киевляне традиционно поехали в Одессу, где, увы, им в матчах со сборной города было отказано (есть такое слово - "задрейфили", видимо). У сборной профсоюзов Одессы 30 октября киевляне без труда выиграли 4:1, а на следующий день пришлось почувствовать сопротивление со стороны одесского "Динамо" - выиграли 2:1, при этом все голы были забиты в первом тайме. Решающий второй гол забил, опять же, Щегоцкий.

Следует несколько слов уделить другим сборным Киева. **26 августа** в Киеве был проведен общегородской детский спортивный праздник - Детская спартакиада, посвященная окончанию детской летней оздоровительной компании, началу нового учебного года и 10-летию присвоения пионерской организации имени Ленина. На этом празднике **состоялся впервые матч на уровне детских сборных Киева и Харькова.** Матч прошел в равной борьбе и закончился вничью со счетом 2:2.

Чемпионат Киева 1934 года

Соскучившаяся публика по нормально проводимым чемпионатам города в этом году была порадована сразу двумя чемпионатами - весенним и осенним. Намучавшись с заводскими командами, устроители чемпионата Киева перешли на розыгрыш первенства столицы УССР снова по профсоюзным мотивам, разрешив участвовать в первенстве сборным командам профсоюзов города. Однако не запрещалось выставлять команды и крупных заводов, где футбол был поставлен на широкие рельсы, и где сформировать достаточное количество категорий команд было не трудно. Кстати весенний розыгрыш проводили только профсоюзы и в этом чемпионате команды силовых ведомств участия не принимали. В первенстве приняло участие 6 клубов: **"Желдор", "Баскомвод"** (Бассейновый комитет водников, бывший **"Райкомвод"**), **"Строители", "Связисты"** (бывшая **"Нарсвязь"**), **Краснознаменный з-д** (несекретное название **з-да "Арсенал"**) и **з-д "Большевик"**.

Известно, что призовые места в весеннем чемпионате распределились следующим образом:

1. **"Желдор"** - 15 оч.
2. **"Строители"** - 13 оч.
3. **з-д "Большевик"** - 10 оч.

Все равно, в прессе отмечалось о плохой организации соревнований и как пример указывалось на случаи неявки судей на матчи, что очень затянуло сроки проведения розыгрыша. Но Президиум футбольной секции Киевского Областного Совета профсоюзов (КОСПС) работал очень оперативно, что позволило все же завершить этот чемпионат.

24 сентября начался осенний чемпионат города, который был примечателен тем, что в розыгрыш первенства наконец-то было включено "Динамо". Соревнования проводились в трех группах. В первой группе встречались пять клубов в 5 категориях, включая детскую команду и команду "старичков". Вот состав этой группы: **"Желдор", "Баскомвод", "Строители", "Динамо"** и **"Машиностроители".**

Во второй группе клубы выставляли по 3 команды, из которых одна детская, а в третьей группе - по одной команде. Результаты этого первенства, к сожалению, неизвестны

Междугородние матчи киевских футболистов

В июля перед матчем между московским ЦДКА и сборной профсоюзов Киева, москвичи встречались с одной из воинских частей Украинского военного округа и проиграли. Это свидетельствует о силе армейского футбола в киевском гарнизоне. Жаль, конечно, что так долго армейские команды не могли принимать участие в первенстве города, так что судить об их возможностях мы можем только вот по таким эпизодическим товарищеским матчам.

11 августа в Киеве на стадионе "Динамо" впервые был проведен междугородний матч между детскими командами - играли юные динамовцы Киева и Харькова. Судил матч единственный в то время в Украине среди футболистов заслуженный мастер спорта харьковчанин Привалов. Киевляне вышли на поле полностью в голубой форме, а харьковчане - в белой с голубой горизонтальной полосой на груди. Возраст участников был ограничен 13 - 16 годами. Матч закончился победой юных харьковчан - 3:0. А на следующий день победители встретились с юными железнодорожниками - лучшей детской командой в городе. Харьковчанам удалось забить гол только во втором тайме. Они победили с минимальным преимуществом - 1:0.

29 и 30 августа школьно-вузовская группа ВСФК УССР и ЦК ЛКСМУ провели в Киеве первый турнир детских команд, в котором приняли участие команды Киева, Харькова и Москвы.

8 октября в Луганске в первом матче встретились сборной войск Украинского пограничного округа (УПО) и луганского "Динамо". В составе сборной УПО играли киевские динамовцы Идзковский, Шиловский, Щегоцкий, Малхасов и Тютчев. Матч закончился победой сборной УПО со счетом 5:0. На следующий день состоялся и второй матч между этими командами, который закончился вничью 1:1.

Также два матча провела сборная УПО и в Кадиевке (ныне - Стаханов) со сборной этого шахтерского городка. Оба матча выиграли кадиевские футболисты: в первом матче - 1:0, а во втором - 4:0.

18 октября на стадионе "Динамо" в Киеве был проведен первый в СССР матч областных колхозных команд - Киевщины и Днепропетровщины, который прошел в упорной борьбе и закончился вничью 3:3.

Другие соревнования футболистов в Киеве

На стадионах Киева 28 мая была открыта городская спартакиада ВУЗов Наркомпрома, программе которой не обошлось без футбольного турнира.

20 июня в Киеве проходил детский праздник. Школьникам и ученикам ФЗУ были предоставлены Пушкинский и Пролетарский парки, Красный стадион и стадион "Динамо". В Пушкинском парке был проведен футбольный матч между юными спортсменами 1-ой Киевской школы и 71-го ФЗУ. Лучше выглядели молодые будущие рабочие. Они забили в ворота школьников 5 безответных голов и с честью победили.

В июне были проведены и общегородские соревнования ВУЗов Киева, победителем которых стала команда Киевского строительного института. Эта команда 4 июля выехала на соревнования в Москву. А уже 8 июля там же в Москве проходила Всесоюзная спартакиада ВУЗов Наркомтяжпрома и сборная студентов Киева встретилась со сборной студентов Харькова. Харьковчане были сильнее и выиграли со счетом 5:1.

5-7 июля на стадионе "Динамо" проходил грандиозный спортивный праздник в честь переезда правительства УССР в новую столицу республики, а 18 июля на этом стадионе проводился День спортивного мастерства, где свои достижения в футболе демонстрировал Константин Щегоцкий.

9 июля на стадионе железнодорожников состоялся интересный футбольный матч между первой командой "Желдора" и сборной судей города. В составе сборной судей играли такие мастера футбола как Ибнер, Миллер, Пискун, Ходак, Ямковой, Хавчин и др.

В Пушкинском парке Киева 17 июля прошел интересный турнир по футболу, в котором приняли участие команды з-дов "Большевик", "Арсенал", "Точэлектроприбор" и ремонтного з-да УПО.

Большой спортивный праздник был проведен в Киеве на стадионе "Динамо" 24 июля. Наиболее интересным для киевлян было: инсценировка "Живые шахматы" и футбольный матч между "Строителями" и "Машиностроителями".

В конце июля в товарищеском матче встретились команды завода "Ленинская кузница" и железнодорожного полка ГПУ. Победили кораблестроители 6:1.

3 сентября на стадионе железнодорожников начались соревнования по программе VIII Дорожной спартакиады Юго-Западной железной дороги. В соревнованиях приняли участие футбольные коллективы Одессы, Казатина, Жмеринки, Бобринской, Гайворона и Коростеня. 5 сентября встречались железнодорожники Киева и Одессы.

Следует отметить проведенное в августе-сентябре турне сборной Украинского военного округа на восток республики, где команда провела в общей сложности 10 матчей, среди которых следует отметить матч в Сталино (ничья 1:1 со сборной этого города) и в Харькове (победа 2:1 над динамовцами).

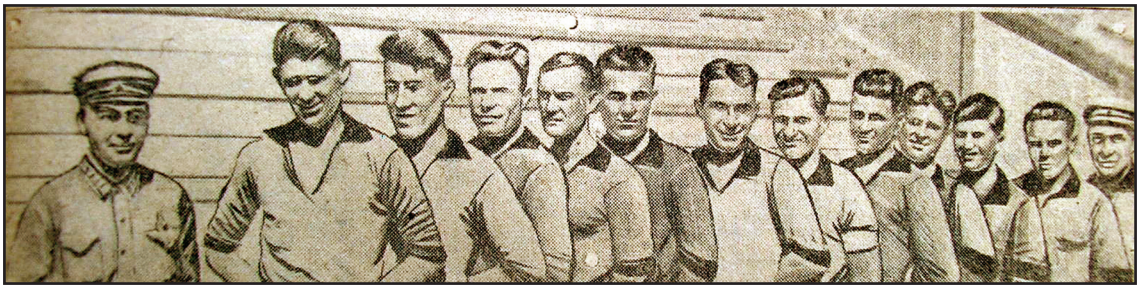

Сборная Украинского военного округа (УВО) 1934 г. (слева - инструктор физкультуры Терехов)

А 24 сентября в Киеве была торжественно открыта II Окружная спартакиада частей УВО, в которой в соревнованиях по футболу приняли участие 12 сборных команд, отобранных на корпусных и дивизионных соревнованиях. В конце первого дня Спартакиады состоялся футбольный матч между командами гарнизонов Харькова и Днепропетровска, который выиграли днепропетровцы со счетом 3:0. Первое место в соревнованиях по футболу заняла команда Харьковского гарнизона, которая в финале выиграла у команды Одесского гарнизона со счетом 2:0.

1935

На Всесоюзной и Всеукраинской аренах

Председателем футбольно-хоккейной секции ВСФК при ЦИК СССР в этом году был избран А.А.Соколов.



Значок с эмблемой ВФСО "Спартак"

К средине 30-х годов активизировалась борьба между наркомами и профсоюзами за право возглавить физкультурное движение в стране. Но начал эту борьбу комсомол и непосредственно генсек ЦК ВЛКСМ А.Косарев. В противовес наркомовскому пролетарскому спортивному обществу "Динамо" спешно было создано первое профсоюзное Всесоюзное физкультурно-спортивное общество (ВФСО) "Спартак" работников промысловой кооперации. Цвета его выбрали красно-белыми ("и вашим и нашим"), а над эмблемой долго не думали - перевернули динамовский ромб в горизонтальное положение и вместо "Д" вставили "С". Для финансового обеспечения выбрали маловлиятельное, но многочисленное и самое главное богатое ведомство - промысловое кооперативное артельное производство. 19 апреля 1935 года в соответствии с решением СНК СССР общество зарегистрировали, а через два года оно уже было награждено высшей наградой - орденом Ленина. И все это за участие в нескольких массовых легкоатлетических соревнований в Москве и за футбольный матч на Красной площади перед И.Сталиным. В УССР это общество было быстро создано уже в 1935 году, а в сентябре этого года уже была сформирована сборная украинского "Спартака" по футболу, которая попробовала свои силы 15 сентября в матче со сборной профсоюзов столицы Украины и одержала победу.



Значок с эмблемой ДСО "Локомотив"

Успех А.Косарева подтолкнул еще одного "номенклатурщика" Л.Кагановича к созданию Всесоюзного добровольного спортивного общества (ДСО) железнодорожников, объединяющего всех работников железнодорожного транспорта и членов их семей, работников железнодорожных заводов и тех, кто учился в транспортных учебных заведениях. Вначале 14 мая 1935 года было образовано московское ДСО "Локомотив". А 5 декабря 1935 года НКВД, ЦК Союза железнодорожного транспорта и Л.Каганович, как народный комиссар путей сообщения, утвердили устав Всесоюзного ДСО "Локомотив". Само же ВДСО было официально зарегистрировано 12 января 1936 года. Цветом не рискнули выделиться, так как тогда даже стадионы были обязательно - Красными. Для формы взяли тот же красный цвет, только в отличие от "Спартака" белую полосу сделали вертикальной, а не горизонтальной.

Дальнейшее массовое развитие футбола и подъем мастерства ведущих футбольных команд должно было быть обеспечено очередной организационной перестройкой всего физкультурного движения в СССР на основе организации добровольных спортивных обществ (ДСО).

В 1935 году были сделаны первые шаги в части реформирования проведения первенства страны. Вначале было принято решение преобразовать традиционный до этого турнир под названием "Матч 3-х городов" - Москвы, Ленинграда и Харькова, проводившийся с 1931 года, в "Матчи 4-х городов", то есть с добавлением еще и новой столицы УССР - Киева. В этом, конечно, был резон, так как в то время сборная Киева была уже не хуже команды

Харькова, да и руководство УССР не прочь было поднять престиж столичного спорта. К тому же новичку предоставили право стать хозяином соревнований. К этому матчу киевляне прилично готовились и даже до июня несколько реконструировали и доработали стадион "Динамо". Закончили реконструкцию, как полагалось, к 12 июня, то-есть к 15-летию освобождения Киева от польских оккупантов.

20-24 июня на этом стадионе и были проведены традиционные для тех лет комплексные спортивные соревнования между сборными коллективами крупнейших городов страны, широко известные как "Матч городов", на этот раз как "Матч 4-х городов". Основным спортивным соревнованием при проведении этого "Матча" был футбольный турнир, результаты которого и вошли в зачет чемпионата СССР 1935 года по футболу. Затем были проведены дополнительно матчи со сборными Тифлиса и Баку.

В конце концов, сборные команды городов СССР были разбиты на две группы - первую (сильнейшую) и вторую. В первую оказались включенными по два сильнейших представителя от РСФСР (Москва и Ленинград), УССР (Киев и Харьков) и Закавказья (Баку и Тифлис). Здесь соревнование прошли по круговой системе. За победу начислялось 3 очка, за ничью - 2, за поражение - 1, неявку - 0.

Во второй группе команды по территориальному принципу были разбиты на 11 кустов, где победитель определялся также по круговой системе, а затем для определения лучшей команды их включили в борьбу по олимпийской системе.

В УССР возрос спортивный класс не только команд Киева, Харькова и Одессы, но и футбольных коллективов Днепропетровска, Сталино, региона Донбасса. В 1935 году началось проведение соревнований и среди сельских футбольных команд.

Введение института постоянных тренеров привело к тому, что команды стали играть по плану, составленному опытным педагогом. Он учитывал не только силы своей команды, каждого игрока в отдельности, но и возможности противника, его силу, тактику и стиль игры.

Практически все команды в период 1922-37 годов придерживались общепринятой системы "пять в линию". Украинские футболисты уже тогда отличались высокой техникой или, как тогда говорили, "аккуратностью обработки мяча". Но злоупотребление этим притупляло остроту атак, замедляло темп игры, давая возможность противнику лучше подготовиться к защите.



Секретарь ЦК ЛКСМУ, председатель ВСФК УССР С.И.Андреев

10 июня в Киеве проходил очередной пленум ВСФК при ЦИК УССР (с этого кода такую аббревиатуру получил ВУЦИК), на котором о состоянии физкультурного движения в республике и мероприятиях по дальнейшему его развитию доложил председатель ВСФК С.И.Андреев. Доложило о состоянии дел в Киеве и руководство Киевского Городского СФК. Особое внимание на пленуме было уделено физкультурной работе среди детей и подготовке детских команд к Всеукраинской и Всесоюзной спартакиадам. По этому вопросу выступил профессор В.А.Блях. Кстати, журнал "Фізкультурник України".- орган ЦК ЛКСМУ и Комитета по делам физкультуры и спорта при Совнаркоме УССР стал называться "Спорт" (выходил до 1941 г.).

В 1935 году в Москве была создана детская и юношеская организация "Юный динамовец".

В апреле этого года в структуре административно-территориального деления в Киеве появился Дарницкий район города.

Строительство (реконструкция) стадионов

В 1935 году, несмотря на уже разработанный М.М.Звенельским проект строительства грандиозного Всеукраинского комбината физкультуры на территории Красного стадиона, все же понимая неосуществимость этих прожектерских планов, был объявлен конкурс на "поднятие" существующего Красного стадиона на более высокий уровень. Победителем этого конкурса стал более реальный проект молодого в то время архитектора Михаила Гречины под названием "Украинский республиканский стадион". Кстати, с именем этого выдающегося украинского архитектора связаны практически все изменения и реконструкции главного стадиона столицы Украины. На протяжении полувека он заботился о своем детище.

По проекту генеральной реконструкции Киева, строительство стадиона было предусмотрено на значительной территории, которая граничила с Красным стадионом. Тем более, проектом были предусмотрены трибуны на 50 тысяч зрительских мест, то есть в десять раз больше вместимости Красного стадиона. Предполагалось сооружение комбината физической культуры республиканского значения, спортивная арена которого стала бы одной из самых крупных (третьей-четвертой) в СССР после стадионов в Москве и Ленинграде. Вот что писала киевская газета "Пролетарська правда" за 20.06.1935 г.: *"На базі нинішнього Червоного стадіону проектується новий республіканський стадіон площиною на 80 га. Це буде величний комбінат фізкультури... Будівництво стадіону розпочнеться в 1936 році..."*.

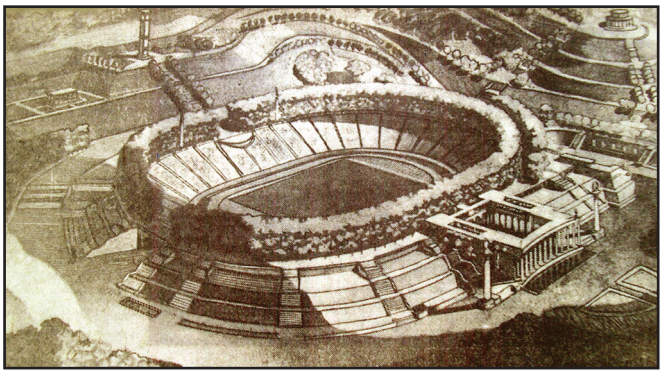

Проект Республиканского стадиона в Киеве (1936 г.)

Подготовка места для сооружения этого стадиона началась уже в 1935 году, хотя проект был разработан на год позже. Вначале проект был все же достаточно помпезного вида, как и все неосуществленные проекты сооружений того времени. Но с началом строительства он постоянно изменялся и упрощался из-за недостатка средств, которые выделялись местной властью. Еще перед началом проектирования было принято глобальное решение строить новую спортивную арену на месте действующей арены Красного стадиона, однако футбольное поле уже четко ориентировали большой осью с севера на юг. Начали строительство с того, что Троицкий крытый рынок передали Красному стадиону и его срочно начали перестраивать под Дворец физкультуры.

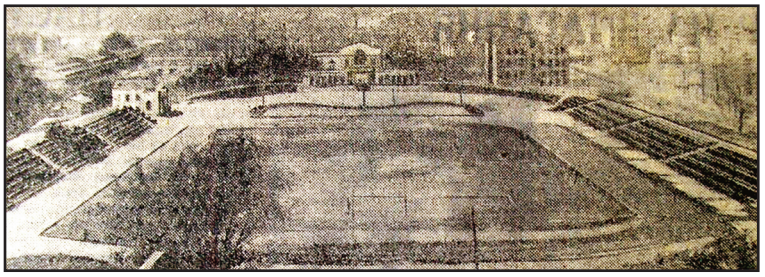

Красный стадион летом 1935 года (вид на арку входа на стадион)

Пока разворачивалось строительство новой футбольной арены, было решено упорядочить уже существующий Красный стадион с созданием на нем большой детской спортивной базы. Этот стадион должен был находиться в эксплуатации до осуществления всего проекта. И, представьте себе, впервые за 12 лет существования стадиона

это удалось сделать. Привели в порядок скамейки для зрителей, значительно увеличив число мест, проложили наконец-то новую нормальную беговую дорожку и даже... посеяли траву. Может заранее знали, что проекты проектами, а играть в футбол все же где-то надо. Жаль только, что все это было сделано практически перед самым разрушением стадиона.

В очередной раз Красный стадион 12 мая был открыт в торжественной обстановке, естественно, с посещением и высокопоставленных гостей и с проведением матча между первой и второй сборными УССР.

На территории Института пищевой промышленности им. Микояна соорудили первый в УССР вузовский стадион с футбольным полем и трибунами на 800 мест. Стадион был открыт 1 мая, и на нем состоялась II Вузовская спартакиада этого института.

Спортивная площадка бассейнового комитета водников на Трухановом острове также подверглась ремонту. Футбольное поле привели в надлежащий вид, и спортсмены Петровского района Киева получили возможность совершенствовать свое мастерство.

А вот в Октябрьском районе Киева так и не удалось соорудить приличного стадиона, несмотря даже на обращение в начале года 3123 молодых физкультурников всех предприятий и ВУЗов района лично к председателю ВСФК УССР Войцеховскому.

Что касается стадиона "Динамо", то и его доработали: переоборудовали футбольное поле и спортплощадки, доработали тренировочное поле с трибунами на 1200 мест, расположенное на круче сада им. Кирова (позже - Пионерский парк) напротив стадиона (ныне здесь теннисные корты). Специальная стена-подпорка стала архитектурным украшением улицы. На стадионе построили и двухэтажное здание гостиницы для приезжих спортсменов. Открыть весенне-летний сезон на стадионе "Динамо" планировали во второй половине мая, но потом перенесли на 6 июня.

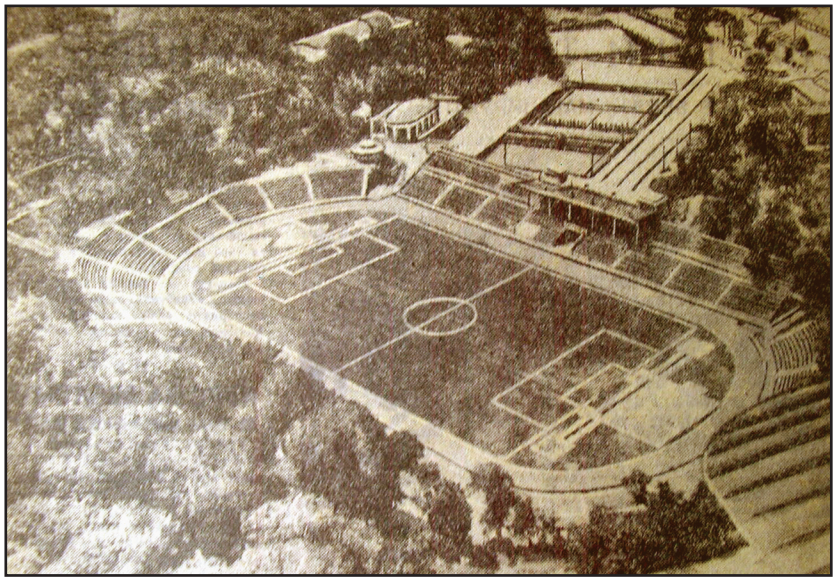

Киевский стадион "Динамо" им. В.А.Балицкого в 1935 году (вид с самолета)

Директор стадиона С.Броневой разослал приглашения футбольным командам 10-ти городов СССР на проведение матчей на этом стадионе: в Харьков, Одессу, Днепропетровска, Сталино, Белоруссию, Горький, Москву, Ленинград, Тифлис и Баку. На стадионе создали сектор организации зрителя и абонементное бюро с льготными талонами, а также выделением мест для ударников труда.

В планах развития и усовершенствования стадиона на 1936 год было: строительство у входа на стадион фонтана вместо двух теннисных кортов; увеличение числа мест на трибунах на 5 тысяч мест; продление подпорной стены на Петровской аллее до Чертового моста; строительство красивого заграждения вокруг всей территории стадиона и сооружение на территории стадиона Дворца спорта "Динамо".

Вначале на стадионе "Динамо" информация о результате матча писалась на примитивном фанерном щите. Инициатива создания первого указателя счета принадлежала одному

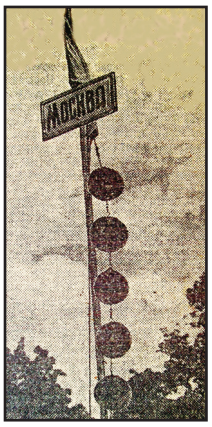

Жердь с мячами счета

из первых администраторов команды Рафаилу Фельдштейну (кстати, он был администратором в команде почти 40 лет с 1934 по 1973 годы, "пережил" 20 старших тренеров и за ним закрепилось ласковое прозвище - "вечный администратор").

Вот что он поведал, когда еще был жив, газете "Атака" (№ 5, март 1993 г.): *"Мені хотілося, щоб на стадіоні "Динамо" - він тоді був головним у Києві - був якийсь показчик рахунку. Трохи помізкувавши, купив 12 футбольних камер, одягнув на них червоні чохли, поставив за кожними воротами жердини, і ось, коли забивали гол, на жердині піднімався м'яч".* Немного позднее на жердях начали размещать таблички с названиями команд-соперников, а на верхушке закрепляли флаги спортивных обществ, к которым они имели отношение.

Познавательная информация:



ФЕЛЬДШТЕЙН Рафаил Моисеевич (4.03.1913 - 6.04.1998) - *администратор команды*, игроки, тренеры и любители футбола называли его по сокращенному имени - Рафа.

Родился в г. Николаеве. Умер в г. Киеве.

В детстве играл в футбол в "диких" командах Николаева и с 1928 г. в юношеской команде "Унион" Николаев, но из-за травмы в 1930 г. прекратил выступления. **В 1934 г. переехал в Киев и стал работать заведующим складом и помощником администратора в "Динамо" Киев. В 1935-41 гг. работал администратором команды "Динамо" Киев.** В 1941 г. был эвакуирован из Киева с имуществом киевского "Динамо", призами и другими материальными ценностями в Харьков, затем в Сталинград (ныне - Волгоград). Служил в г. Спасске (на Дальнем Востоке) в запасном полку, был контужен. **В 1944 г. вернулся в Киев и стал администратором клубной команды 6-го райсовета "Динамо", затем снова администратор команды мастеров "Динамо" Киев. В 1973 г. уже при старшем тренере В.В.Лобановском ушел с занимаемой должности.** После этого работал с женской баскетбольной командой "Динамо" Киев, а также хоккейной и ватерпольной командой этого общества, **был администратором команды ветеранов "Динамо" Киев.**

Почетный "динамовец", почетный член Федерации футбола СССР.

И еще следует сказать об одном прекрасном начинании. В киевском Дворце пионеров и октябрят в декабре было принято решение переоборудовать зимний сад под детский стадион. Конечно, его готовили в основном для устройства зимнего катка, но с перспективой к лету следующего года начать проводить там и футбольные матчи.

Футбольная жизнь в Киеве

5 апреля на стадионе "Динамо" состоялся общегородской слет футболистов Киева - капитанов заводских футбольных команд. Была обговорена перспектива весенне-летнего футбольного сезона 1935 года. Все дело было в том, что в Киеве на крупных заводах кроме заводских команд уже были созданы цеховые команды. У строителей их было создано 4, на з-де "Арсенал" - 10, столько же и на з-де "Большевик", а у железнодорожников их численность возросла до 15. Вот и решали вопрос проведения первенства Киева при таком огромном количестве команд производственных коллективов. Открытие сезона ре-

шили провести 1 мая, но первыми футбольный матч в этом году провели железнодорожники. Их первая команда 12 апреля приняла на своем стадионе команду Н-ской дивизии Киевского гарнизона. Опять победили армейцы - 3:2, причем в первом тайме они вели со счетом 3:0.

В этом году первыми открыли свой весенне-летний футбольный сезон физкультурники Краснознаменного з-да "Арсенал". Прежде всего, они привели в порядок футбольное поле своего стадиона, где начали тренироваться сформированные две общезаводские команды. На первомайские праздники с 1 по 4 мая, согласно составленному соглашению, были проведены матчи с командой московского з-да № 8 им. Калинина.

В связи с созданием в УССР ФСО "Спартак", в Киеве были срочно собраны бывшие футболисты команд "Совторгслужащих", которые с 1930 года были распылены по различным заводским командам города, и к началу весеннего чемпионата Киева несколько команд этого спортобщества уже играли во второй группе чемпионата.

А уже в конце сентября Наркомздрав УССР в соответствии с решением ЦК ЛКСМУ организовал в Киеве первый студенческий спортивный клуб при Киевском медицинском институте. В это же время был организован и спортклуб при Киевском государственном университете, который располагал двумя прекрасно оборудованными спортивными залами с теннисными кордами, волейбольной и баскетбольной площадками. Этот клуб оборудовал собственную библиотеку и врачебный антропометрический кабинет. Уже в средине ноября по предложению наркома пищевой промышленности СССР А.Микояна был организован спортивный клуб и в Киевском институте пищевой промышленности, в котором с первых же дней работы существовала секция футбола. А для полноценной работы этого спортклуба был выделен спортзал с кабинетами, медпунктом и душевой комнатой. Клуб начал свою работу 15 ноября.

13 октября в образцовой киевской средней школе № 20 была проведена встреча учеников-пионеров с украинскими футболистами, отличившимися в этом году победами на зарубежных стадионах. Ученики VI и VII классов Бутман и Заярузка под громкие аплодисменты передали цветы Идзковскому, Махине и Кузьменку.

В конце октября по постановлению Президиума Украинского совета ПСО "Динамо" Киевский городской отдел этого общества был преобразован в Киевский совет ПСО "Динамо" с полномочиями руководства всей спортивной и организационно-массовой работой среди динамовцев столицы УССР. Председателем этого Совета был утвержден заместитель председателя Украинского совета ПСО "Динамо" - М.Д.Шаров. В состав Президиума нового Совета вошел и председатель футбольной секции Чичеренко.

В это же время Президиум ВСФК УССР утвердил дисквалификацию ряда известных футболистов за недисциплинированность и недостойное поведение во время матчей. Среди них был и вратарь киевского "Динамо", сборных Киева, УССР и СССР Антон Идзковский. Он был дисквалифицирован на 6 месяцев. Кстати вратарь одесситов Н.Трусевич также был дисквалифицирован, но только на одну игру. Киевская коллегия судей не осталась в стороне и дисквалифицировала киевского судью И.В.Миронова на один год.

В **последних числах ноября** на дорожном слете физкультурников Юго-Западной железной дороги в Киеве было организовано добровольное спортивное общество (ДСО) "Локомотив". Эта дата является **вторым днем рождения железнодорожной спортивной организации столицы Украины.** В оргбюро этого ДСО были избраны: начальник ЮЗЖД Зорин, начальник политотдела Милх, заместитель начальника дороги Суслов и др.

"Динамо" Киев в сезоне 1935 года

Готовиться к турниру 4-х городов в Киеве начали заранее. Ранней весной в приказном порядке перевели в киевское "Динамо" Ивана Кузьменко из Днепропетровска и Константина Фомина из Харькова. Фомина, как наиболее титулованного футболиста довоенного времени, чтобы утолить его амбиции, назначили капитаном команды. Правда, организационной работой он не занимался серьезно, и руководить командой продолжали Идзковский и Щегоцкий. Впервые был организован предсезонный сбор команды в Одессе. Команду также усилили защитниками Георгием Тимофеевым из все того же "Желдора", а в мае наконец-то возвратившимся в родной Киев Алексеем Клименко из горловского "Динамо".

Еще в 1934 году в СССР была введена должность тренера в футбольных командах и в конце мая 1935 г. на эту должность в киевское "Динамо" был приглашен **Михаил Давидович Товаровский**, учившийся заочно в то время в аспирантуре Московского института физической культуры им. Сталина. С возвращением Товаровского жизнь команды вошла в строго определенное русло тренировочных занятий с соблюдением спортивного режима и дисциплины. Этого человека все хорошо знали и уважали как специалиста-наставника. Он ввел, как сейчас принято называть, тренировочный процесс в подготовке команды на достаточно высоком, по меркам того времени, уровне, увеличил нагрузки, начал методические занятия по тактике футбола.



Михаил Давидович Товаровский

Первый свой матч команда киевского "Динамо" провела 8 мая со сборной командой Татарской АССР. Преимущество динамовцев было очевидным, и они победили со счетом 4:0.

Готовил Товаровский игроков и для сборной Киева к "Матчу 4-х городов" и первенству СССР. Однако, за неполный месяц ему, конечно, не удалось сразу достаточно хорошо подготовить эту сборную.



Павел Комаров

Уже в мае в киевском "Динамо" пробовался Иосиф Лифшиц из одесского "Динамо", он даже играл за сборную Киева, однако окончательно его переход был оформлен только со следующего года. А в июне в киевское "Динамо" возвратился из московской "Промкооперации" нападающий Павел Комаров и на этот раз отлично вписался в коллектив, став ведущим игроком команды.

Когда улеглись страсти после завершения первенства СССР среди сборных городов, практически одновременно начались матчи на первенство УССР среди сборных команд городов и на первенство УССР среди команд ПСО "Динамо". И проходили они зачастую параллельно друг другу. Так как сборная Киева представляла собой фактически "Динамо" Киев, то на эти матчи ехала одна команда, "Динамо" проводило матч первым, а через день встречались уже сборные команды.

Однако перед розыгрышем первенства "Динамо" 19 июля киевские динамовцы встретились со сборной Иваново-Вознесенска и разгромили эту сборную со счетом 8:0, хотя за день до этого ивановцы победили сборную Управления пограничной и внутренней охраны (УПВО) войск НКВД - одну из клубных динамовских команд.

Первый матч первенства "Динамо" 24 сентября футболисты киевского "Динамо" провели на своем стадионе с одноклубниками из Сталино и без особого труда победили со счетом 4:1. Второй матч в Одессе 1 октября киевляне выиграли 3:0, а 12 октября они принимали харьковское "Динамо" ослабленным составом, без К.Фомина, Шиловского и Щегоцко-

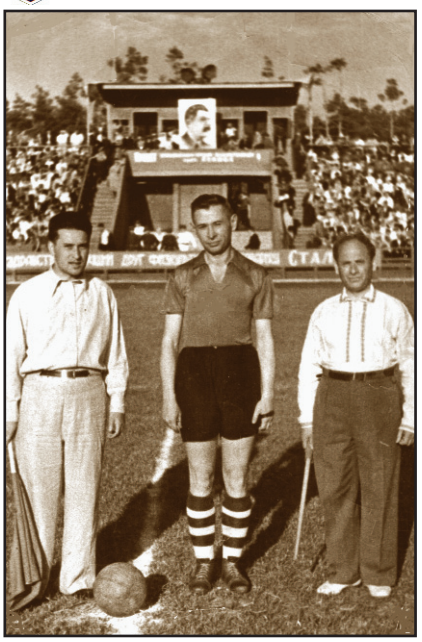

Судьи матча команд "Динамо" Харькова и Киева в 1935 г.

го, которые в составе сборной СССР уехали в Турцию, к тому же Свиридовский болел. Судил матч Л.А.Чернобыльский, который не сумел пресечь грубость на поле. Проигрывая 0:1, харьковчане начали второй тайм очень ожесточенно, и судье пришлось удалить вначале Привалова, а затем Кирилова. А когда киевляне забили второй, а затем и третий мяч, то поле самовольно покинули Н.Фомин и Якубович. Смысла продолжать игру не было, и судья остановил матч, зафиксировав победу киевлян со счетом 3:0. Заседание секции футбола ВСФКУ сразу после матча утвердило этот счет. Встреча в Днепропетровске 18 октября принесла поражение киевлянам - 1:2. После двух голов днепропетровца Корнилова киевляне только с пенальти смогли сократить счет (Кузьменко). Кстати судил матч киевский судья профессор В.А.Блях, а руководство командой в этом матче было доверено директору киевского стадиона "Динамо" Броневому. Из-за грубого хулиганства на поле на 28-й минуте судья Блях вынужден был приостановить матч. Следующий матч динамовских команд Киева и Одессы был проведен в Киеве 24 октября. В составе киевлян играли: Идзковский - Правоверов, Клименко - Тютчев, И.Кузьменко, Путистин - Гончаренко, Комаров, Н.Кузьменко, Коротких, Махиня. Интересен и состав одесситов в этом матче, так как некоторые из них на следующий год оказались уже в составе динамовцев Киева: Трусевич - Волин, Кусинский - Кравченко, Лифшиц, Табачковский - Сосицкий, Орехов, Хейсон, Гичкин, Калашников. Матч завершился убедительной победой киевлян со счетом 6:2.

В результате этих соревнований места распределились следующим образом:

1. "Динамо" Киев
2. "Динамо" Днепропетровск
3. "Динамо" Одесса
4. "Динамо" Харьков
5. "Динамо" Сталино

1 октября на стадионе "Динамо" начался декадник спортивного общества "Динамо", который должен был подытожить работу летне-осеннего спортивного сезона в обществе. В рамках этого декадника было проведено первенство райсоветов "Динамо" города по футболу. В этом первенстве пригласили принять участие и подшефный коллектив Краснознаменного з-да "Арсенал", а также команды з-дов "Большевик" и "Ленинская кузница".

Что касается детского динамовского футбола в Киеве, то на стадионе "Динамо" продолжала работать школа мастеров спорта, которую возглавил Щегоцкий.

В составе сборной СССР

В этом году сборная СССР решила продолжить цикл матчей со сборной Турции. В рамках подготовки сборной СССР в 1935 году к матчам со сборной Турции состоялось в сентябре-октябре несколько тренировочных матчей кандидатов в сборную СССР. Первый матч был проведен 26 сентября в Москве между первой и второй сборными СССР. В этом

матче в состав первой сборной был включен только один киевский футболист - Шиловский, хотя кандидатами в сборную были и К.Фомин, и Щегоцкий. Матч завершился поражением первой сборной СССР - 0:1. Через три дня, 29 сентября обе сборные СССР встретились там же во второй раз. Ни одного киевлянина в составе сборной уже не было. Матч закончился опять же поражением первой сборной, но в более результативной игре - 3:4. И, наконец, перед самой поездкой в Турцию первая сборная 5 октября встретилась с командой ЦДКА Москва. В сборную вернули Шиловского, а оборону все же усилили К.Фоминым. Сборная выиграла этот матч - 3:1, и один гол забил Шиловский.

9 октября в Турцию из Одессы на пароходе "Чичерин" выехали обе сборные СССР: первая и вторая. Возглавлял делегацию председатель ВСФК СССР В.М.Манцев. В составе первой сборной были киевские футболисты К.Фомин и Шиловский, а Щегоцкого включили в состав второй сборной. В Турции сборная СССР провела на этот раз не один матч, а шесть. Играла ли наша команда все матчи с национальной командой Турции, то-есть с лучшими из лучших, сложно сказать. Многие известные статистики считают, что целый ряд матчей проходил со сборными городов Турции, в которых сборная СССР играла, а именно сборными Стамбула, Анкары и Измира. Однако эти сборные, естественно, были подкреплены лучшими игроками из других городов. Перечислим матчи и укажем, кто же из киевлян в них играл, а принимали они участие во всех матчах:

в Стамбуле:	13 октября.	Шиловский (вышел на замену на 60-й мин.)	2:1
	15 октября.	К.Фомин (к), Шиловский, Щегоцкий (1-й тайм)	2:2
в Анкаре:	19 октября.	К.Фомин, Шиловский (забил первый гол)	3:3
	21 октября.	Шиловский	3:2
в Измире:	25 октября.	Шиловский (забил второй гол), Щегоцкий(1-й тайм)	2:1
	27 октября.	К.Фомин, Шиловский, Щегоцкий (до 80-й мин.)	3:3

(судья А.Щелчков не защитал один пропущенный сборной СССР гол, но в турецких изданиях этот матч числится как победа сб. Турции 4:3 - **Примеч. автора**)

Возвращаясь из Турции, сборную СССР постигла неприятность - пароход "Чичерин" сел на мель в районе Констанцы (Румыния). Футболисты вынуждены были пересесть на ледокол "Торос" и прибыли в Одессу только 7 ноября. В Москву на праздники они уже не успевали и согласились порадовать одесских болельщиков футбола - провели 8 ноября матч со сборной этого города. Матч закончился безрезультатно - 0:0. В этом матче играли все три киевских футболиста, и капитаном сборной был К.Фомин.

Таким образом, **футболисты Киева в 1935 году приняли участие в составе сборной СССР в 9 матчах: Шиловский - во всех** (в том числе в 6 международных), **Щегоцкий - в четырех** (в том числе в трех международных), **К.Фомин - в пяти** (в том числе в трех международных). **Три гола забил Шиловский**, два из которых в международных матчах. **В двух матчах капитаном сборной был К.Фомин** (в том числе в одном международном).

Увы, сборную СССР в последующие довоенные годы не собирали. Турки отказались от встреч на уровне сборной страны, не входящей в состав ФИФА, предвидя санкции со стороны этой международной организации. К тому же им уже не интересно было проигрывать. Другого, подобного по уровню игры соперника, найти было трудно, да и престиж советского спорта не хотелось нашим "партократам" терять, особенно перед собственными любителями футбола. Живя за "железным занавесом", простым рабочим и служащим Страны Советов даже на ум не приходило, что есть в мире спортсмены намного сильнее советских. Они, конечно, слышали о "профессионалах", но

воспринимали их однозначно, как уродов, злодеев, зверей и... вообще, не зная ничего о профессиональном спорте, они однозначно знали, что это что-то плохое. Слепо веря своим "вождям", чего грехи таить, не видя в своей повседневной жизни ничего другого, кроме "советского", они даже представить не могли, что что-то где-то может быть лучше, чем в их необъятной, кипучей, могучей, никем непобедимой великой стране. Даже и сейчас, если поговорить с людьми, родившимися и проведшими лучшие свои зрелые годы в этой "сверхдержаве", то очень многие ставят советских "мастеров футбола" довоенного времени в один ряд с лучшими футболистами современного футбола. Хотя, может быть, они где-то внутри и понимают, что это абсурдно, но сознаться в этом они физически не могут. Это у них, как говорится, уже "в крови". Поэтому, составляя сборные команды века, сборные отечественного футбола всех времен, просто, мягко говоря, неразумно отожествлять "отечественный" футбол 30-х годов с футболом 70-80-х годов. Это абсолютно разные вещи и под них абсолютно разные исполнители. Хотя, конечно, виртуозы во все времена рождались, вот только обучали и воспринимали их совершенно иначе.

В составе сборной УССР

В этом году сборная УССР получила возможность собраться очень рано. С 15 марта по 25 апреля в Одессе, куда на тренировки во Всеукраинскую школу мастеров футбола и легкой атлетики приехали сборные, как Киева, так и Харькова, лучшие украинские футболисты под руководством главного тренера сборной УССР Н.Кротова совершенствовали технические элементы и основательно изучали тактику игры. Капитаном сборной УССР был снова избран Константин Щегоцкий. Объединив лучших игроков Киева, Харькова и Одессы, они провели 24 апреля так называемый "выпускной" матч школы между первой и второй сборными УССР. В первой сборной играли киевские футболисты **Идзковский, К.Фомин, Свиридовский и Щегоцкий,** а во второй - **Поталов, Тютчев, Махиня** и **Коротких.** Победила вторая сборная в упорной борьбе со счетом 3:2. Этим матчем и закончилась учеба во Всеукраинской школе мастеров спорта. 29 апреля сборная Киева возвратилась домой. 12 мая на Красном стадионе в день праздника физкультуры и очередного открытия приведенного наконец-то в порядок Красного стадиона должен был быть снова проведен матч между первой и второй сборными УССР.



Матч между первой и второй сборными УССР 24.04.1935 г.



Матч между первой и второй сборными УССР 12.05.1935 г.

Чтобы окончательно определиться в составах двух сборных была проведена мало кому известная репетиция этого матча в Харькове. Известна интереснейшая фотография обеих сборных, сделанная на харьковском стадионе "Динамо":



Первая и вторая сборные УССР в Харькове на ст. "Динамо" - 1935 г. (слева направо): А.Пономаренко, И.Привалов, В.Фомин, Г.Сирота, Н.Фомин, А.Лесной, А.Шатоха (вратарь), Д.Кириллов, Д.Старусев, С.Копейко, П.Паровышников, **В.Прокофьев, Ф.Тютчев,** Г.Якубовский, И.Владимирский, С.Москвин (вратарь), **К.Пионтковский,** М.Пашута, **В.Епишин,** А.Бем, К.Ус, В.Прасолов.

Наконец-то был определен состав первой сборной, в который входили киевские футболисты: **Идзковский, К.Фомин, Свиридовский, Кузьменко, Шиловский, Щегоцкий, Махиня.** А в состав второй сборной: **Путистин, Гончаренко, Коротких.** В запасе был **Тютчев** и вратарь **Поталов**. Ему и пришлось отстоять первый тайм в воротах второй сборной и пропустить три мяча. Однако составы сборных не соответствовали тому, что планировали. В составе первой сборной на поле вышли киевляне **Идзковский, К.Фомин, Шиловский, Щегоцкий и Махиня,** а в составе второй сборной - **Поталов, Свиридовский, Тютчев, Гончаренко, Коротких и Коровников.** Итоговый результат матча - 4:1 в пользу первой сборной. Праздник был омрачен грубой игрой футболистов, в результате которой был серьезно травмирован в начале второго тайма Щегоцкий, и ему пришлось покинуть поле.

6 августа сборная УССР на стадионе "Динамо" в Киеве встретилась со сборной Одессы. В этом матче сборная республики без труда взяла верх над плохо играющими на этот раз одесситами - 7:2. В составе сборной УССР играли в этом матче киевские футболисты **Идзковский, К.Фомин, Тютчев, Шиловский, Щегоцкий и Махиня.**

Основной успех к киевлянам пришел, когда сборной УССР предложили принять участие в показательных матчах традиционного в то время фестиваля рабочего спорта во Франции. Сборная блестяще использовала редчайший для тех времен шанс получить международное признание. Среди тщательно отобранных 15 сборников было 7 динамовцев Киева: **Идзковский, Свиридовский, К.Фомин, Кузьменко** (вначале выбор пал на Тютчева), **Шиловский, Махиня и Щегоцкий.** Капитаном сборной УССР в этом турне был избран Константин Фомин. Руководителем советской спортивной делегации во Франции был секретарь ЦК ЛКСМУ, председатель ВСФК УССР **Сергей Ильич Андреев.** Ранее планировали после Франции сборную отправить в Испанию, но планы изменились.

13 августа сборная УССР выехала из Москвы во Францию. В составе сборной поехали киевляне **Идзковский, К.Фомин, Свиридовский, Кузьменко, Щегоцкий, Шиловский, Махиня** и **Комаров.** Всего на полях Франции и Бельгии было проведено 7 матчей с любительскими командами этих стран и Голландии. Во всех украинские футболисты одерживали победы с крупным счетом при общем соотношении мячей 88:3 (!). Первые два матча проходили в рамках футбольного турнира антифашистского слета.



Сборная УССР образца 1935 г. в Париже (Франция)

Французские газеты подсказали идею попробовать сыграть со сборной УССР одному из профессиональных клубов Франции. Этот вызов принял третий по силе клуб Франции - "Ред-стар олимпик" Париж. Эта **историческая встреча состоялась 29 августа 1935 года.** В ней приняли участие **4 киевлянина: К.Фомин, Шиловский, Щегоцкий и Махиня.** Так здорово, как в этом матче, украинцы до этого нигде не играли, они творили чудеса, огромное желание победить привело к сенсации - 6:1 в пользу сборной УССР (Шиловский забил 3 гола и Щегоцкий - 1). Было бы несправедливо не привести протокол этого легендарного матча в истории украинского футбола:

Протокол матча:

"Ред-стар олимпик" Париж (Франция) - сб. УССР 1:6 (0:4)

29 августа. г. Париж (Франция). Товарищеский международный матч. Около 25 000 зр.

"Ред-стар олимпик": Антуар, Кирилоэз,... (во втором тайме три замены, в том числе и вратаря).

УССР: Трусевич - К.Фомин (к), **Кирилов - Гребер, В.Фомин, Н.Фомин - Шиловский, Лайко, Щегоцкий, Паровышников, Махиня.**

Голы: 0:1 - Паровышников (10 м.), 0:2 - Паровышников (12 м.), 0:3 - **Щегоцкий** (25 м.), 0:4 - **Шиловский** (35 м.), 0:5 - **Шиловский** (57 м.), 0:6 - **Шиловский** (82 м.), 1:6 - французский игрок (84 м.).

Этот результат имел огромный резонанс в европейской прессе. Многие газеты и журналы с восхищением отозвались об игре украинских футболистов. Приведем некоторые из них:

"Фигаро" (Франция): *"Было бы несправедливо не признать, что советский футбол, до этого совсем неизвестный во Франции, сделал блестящее выступление. Говорят, что украинцы не*

лучшая команда в Советском Союзе. Однако то, что мы видели, дает нам возможность целиком оценить советский футбол. Он может соперничать с лучшими европейскими командами.

Советские футболисты ловкие, решительные, скорые, кроме того, имеют качества атлетизма. Чтобы дополнить эти физические качества, нужно сказать, что они имеют ярко выраженное чувство тактики и прекрасной техники. Редко нам доводилось видеть, чтобы 11 футболистов играли так сплоченно, контролировали мяч с такой уверенностью, действовали с такой энергией и поривом".



Сборная УССР в матче с "Ред-старом" Париж (Франция) в 1935 г.

"Дейли джеральд" (Англия): *"Впервые советские футболисты имели возможность показать свои настоящие силы в соревновании с первоклассными европейскими игроками. Советские футболисты доказали, что им нечему учиться у этих игроков".*

Приведем перечень всех матчей сборной УССР в этом турне и их результаты:

1. 17 августа. Париж. Сборная рабочих клубов **Голландии** - Сборная **УССР** **0:11**
2. 18 августа. Париж. Сборная рабочих клубов **Франции** (Парижа) - Сборная **УССР** **1:17**
3. 21 августа. Клиши (р-н Парижа). Рабочий клуб **Клиши** (Франция) - Сборная **УССР** **0:9**
4. 23 августа. Иври (р-н Парижа). Рабочий клуб **Иври** (Франция) - Сборная **УССР** **0:16**
5. 25 августа. Лимож. Сборная рабочих клубов **Лиможа** (Франция) - Сборная **УССР** **0:15**
6. 29 августа. Париж. **"Ред-стар олимпик" Париж (Франция)** - Сборная **УССР** **1:6**
7. 31 августа. Брюссель. Сборная рабочих клубов **Бельгии** (Брюсселя) - Сборная **УССР** **1:12**
8. 1 сентября. Льеж. Рабочий клуб **Льежа** (Бельгия) - Сборная **УССР** **1:8**

В Москву украинские футболисты прибыли 4 сентября, а затем уже 6 сентября приехали в Киев. На родине футболистов чествовали на каждой железнодорожной станции, где поезд делал остановки. В Киеве им был оказан невидимый доселе прием. Огромное число жителей столицы УССР, физкультурников, общественных и политических деятелей, во главе с председателем городского парткома и Киевского Городского Совета физкультуры Саповым, прибыли на вокзал. Их вынесли на руках из вагона, посадили в украшенные цветами автомобили и повезли на стадион "Динамо", где они при заполненных до отказа трибунах совершили круг почета.

А что же наши партийные руководители. Они сделали из этой победы единственный вывод: *"Нам нужно упорно работать над тем, чтобы мировое первенство во всех отраслях спорта было в наших руках".* Вот так, и не иначе. Попробуй не выполнить этого указания.

10 августа вторая сборная УССР, которую готовили к матчу с венским "Рапидом", обещавшим приехать в Киев 18 августа, сыграла с командой Украинского военного округа (УВО) и выиграла 3:1. К матчу с так и не приехавшим "Рапидом" (высшее руководство спорта и туризма в Австрии, во главе которого стоял вице-канцлер Штеремберг, запретило этой команде выезжать в СССР) в составе второй сборной УССР готовились киевляне Поталов, Клименко, Путистин, Гончаренко, Коротких и Правоверов.

Вторым этапом тренировки второй сборной УССР были матчи 12 и 14 августа в Днепропетровске. В первом матче со сборной Днепропетровска в составе сборной УССР играли ки-



К.Фомин (слева) в матче УССР-Прага 1935 г.

евляне Клименко, Путистин, Коротких и Гончаренко. Составленная из игроков Киева, Харькова и Одессы вторая сборная УССР проиграла более сыгранной команде Днепропетровска - 0:5. Во втором матче с лучшей профсоюзной командой Днепропетровска - командой з-да им. Ленина сборная, сделав несколько замен, среди которых было и введение в состав киевлянина Коротких, не смогла выиграть и этот матч - 2:4.

10 сентября в Киев прибыла сборная команда Праги (Чехословакия), а на следующий день состоялся на стадионе "Динамо" матч чешских профессиональных футболистов со сборной УССР. Это был второй по значимости матч украинской сборной в ее истории. К этому матчу футболисты и спортивная общественность Киева готовились очень тщательно. Все газеты пестрели заметками о предстоящем матче, содержали интервью с украинскими и чешскими "звездами" футбола. За два дня до матча после отдыха игроки сборной УССР провели первую тренировку. В Киев приехало много корреспондентов центральных газет, На стадионе установили специальную радиотрансляционную будку Всесоюзного радиокомитета для проведения радиорепортажа по всему Советскому Союзу. Сборная УССР вышла на поле в том же составе, что и в матче с "Ред-старом", а сборную Праги представляли: Тихий - Штумф, Кусала - Прокоп, Вотруба, Черный - Юнек, Чех, Сильный, Бубеничек, Млейнский. Матч начался атаками украинских футболистов, но на 12-й минуте за игру рукой защитника сборной харьковчанина Кирилова был назначен штрафной удар с 20 метров от ворот, который чехи пробили отлично, и повели в счете. В дальнейшем игра проходила в упорнейшей борьбе, с некоторым преимуществом наших футболистов, однако великолепно играл чешский вратарь Тихий и результат так до конца матча и не изменился - 0:1. Отлично судил матч киевский судья международной категории И.С.Космачев. Украинские футболисты в этом матче с очень сильной профессиональной командой показали себя достойным соперником, проявив высокое мастерство и напористость.

15 сентября сборная УССР в том же составе, что и в матче со сборной Праги, выехала в Москву, где планировалась встреча со сборной РСФСР. Однако в Москве 18 сентября сборная УССР встретилась со сборной Москвы и в присутствии 75 000 зрителей на стадионе "Динамо" проиграла 2:6. Первый гол украинские футболисты пропустили уже на 5-й минуте. Однако первый тайм прошел в равной борьбе и закончился для сборной УССР счетом 1:2. Но во втором тайме, после того как в сборной УССР были проведены замены и в игру вошли Кузьменко и Комаров, голы посыпались в ворота украинской сборной, а в ответ им удалось забить всего один мяч, да и то с пенальти.

Состав сборной Москвы: И.Рыжов (Спартак), Ал.Старостин (Спартак), В.Тетерин (Динамо), С.Леута (Спартак), Ан.Старостин (Спартак), А.Ремин (Динамо), М.Семичастный (ЦДКА), М.Якушин (Динамо), В.Смирнов (Динамо), В.Павлов (Динамо), С.Ильин (Динамо). Весь цвет советского футбола довоенного периода.

После окончания матча игроков сборной УССР ждал свежий номер газеты "Красный спорт" № 66 от 17.09.1935 г., в котором в бестактной форме в статьях все было направлено на некоторых игроков сборной УССР, расписывая их грубое ведение игры. Украинские футболисты, естественно, обиделись. Все дошло даже до того, что было принято специальное постановление Президиума ВСФК при ЦИК СССР от 19.09.1935 г., в котором было указано редактору газеты на недопустимость подобных высказываний.



Сборная УССР на матче со сборной Москвы в 1935 г.

Матчи сборной Киева

Заранее готовясь к проведению традиционного турнира "Матч 4-х городов" по постановлению ВСФК УССР, ПСО "Динамо" и КГСФК принято решение организовать в Одессе специальную Всеукраинскую школу мастеров футбола и направить на учебу и техническую подготовку кандидатов в сборную Киева. Уже 1 марта 18 лучших футболистов, входящих в состав сборной города выехали в Одессу. Таким образом, свой футбольный сезон сборная Киева начала в Одессе необычно рано. Для проведения тренировок на базе этой школы сюда же приехала и сборная Харькова.

Кроме участия в матче между двумя сборными УССР, игроки сборной Киева на стадионе пищевиков встретилась с командой одесского завода Марти и победила со счетом 5:1. А 12 апреля встретились сборные Одессы и Киева и опять одесситы дома были на высоте, выиграв этот матч 4:2.

23 мая начала работу Физкультурная школа для лучших киевских футболистов, открытая в Пуще-Водице в одном из санаториев. К футболистам сборной Киева Горздравотдел прикрепил специального врача, несколько массажистов и др. Главным тренером сборной Киева фактически был М.Д.Товаровский.

И в этом году, выполняя свои шефские обязательства по развитию футбола в регионе Донбасса, на этот раз уже первая сборная Киева (видимо надоело проигрывать подшефным на выезде) пригласила к концу мая в Киев сборную Константиновки. На этот раз матч, который был проведен 24 мая на Красном стадионе, закончился победой, как и полагается, шефов со счетом 5:2 (два гола забил Гончаренко и по одному Шиловский, Лифшиц и Махиня). Назовем состав сборной Киева в этом матче: **Поталов - К.Фомин, Клименко - Тютчев, Кузьменко, Путистин - Гончаренко, Шиловский, Лифшиц, Коротких, Махиня.** Отсутствовали Идзковский и Щегоцкий. А на следующий день, чтобы показать "кто есть кто" в киевском футболе, гостей приняла профсоюзная сборная Киева. Матч, естественно, закончился более скромной победой киевлян - 2:0 (оба гола на сче-

ту Н.Балакина). Назовем состав и этой сборной Киева: Ж.Пичугин - Пржепольский, Лугачев - В.Пичугин, Юкельзон,Францев - Галкин, Н.Балакин, Сопин, Коровников, Горчинский.

30 мая в день легкоатлетического праздника на Красном стадионе в честь пленума Совета профсоюзов УССР для подготовки и проверки сил перед "Матчем 4-х городов" встретились первая сборная Киева (фактически "Динамо" Киев) со сборной профсоюзов. Встреча проходила под сильным дождем. Первый тайм закончился со счетом 5:0 в пользу первой сборной. Так как дождь не переставал, то второй тайм все дружно решили не проводить.

В ранге тренировочных матчей к предстоящему "Матчу 4-х городов" 9 и 10 июня и Киеве сборная Киева принимала сборную Одессы. Первый матч киевляне выиграли - 2:0 (первый гол забил Махиня, а второй гол - Щегоцкий на 25 минуте еще в первом тайме), а вот во втором матче киевляне проиграли 1:2.

К открытию сезона на стадионе "Динамо" после его первой незначительной реконструкции 12 июня в день празднования 15-летия освобождения Киева от белополяков первую сборную Киева грешно было снова задействовать, поэтому на поле решили выпустить профсоюзную (вторую) сборную Киева в матче с подъехавшей к этому событию сборной Днепропетровска. Уже в этот день стадион был полностью заполнен - пришло 30 000 зрителей. Матч киевляне, конечно, проиграли 1:3

2 июля во время проведения Киевской областной детской спартакиады на стадионе "Динамо" был проведен товарищеский матч между первой и второй сборными Киева. Победила первая сборная со счетом 3:0. А в начале августа состоялся матч детских сборных Киева и Харькова. Харьковчане одержали снова победу - 2:1.

В августе в Киев прибыла сборная Тифлиса. 9 августа гости сыграли со второй сборной Киева. Неприятности начались и закончились тем, что Правоверов в первом тайме случайно послал мяч в собственные ворота, а затем все попытки отыграться не привели к успеху. Грузинские футболисты победили 1:0. А на следующий день с грузинами встретилась профсоюзная сборная Киева.

12 августа наспех собранная сборная профсоюзов Киева в день открытия II Областной спартакиады профсоюзов Киевщины встретилась с командой Украинского военного округа (УВО) и выиграла со счетом 4:2. 1 сентября в праздник Международного юношеского дня сборная профсоюзов Киева встречалась с командой техникума физкультуры. И снова победили сборники, но в очень упорной борьбе - 4:1. А 15 сентября та же сборная профсоюзов Киева встретилась с абсолютно новой командой в городе - сборной украинского ФСО "Спартак", созданного на предприятиях промкооперации УССР, и проиграла 2:3.

В чемпионате СССР

В средине мая ВСФК СССР принял решение о проведении чемпионата СССР по двум группам. В первую сильнейшую группу включили 6 команд: сборные Москвы, Ленинграда, Киева, Харькова, Баку и Тифлиса. Был разработан календарь игр по круговой системе в один круг в период с 26 июня по 18 июля. Календарь включал на первом этапе встречи в турнире "Матчи 4-х городов", который в этом году решили провести в Киеве, а на втором этапе встречи всех четырех со сборными Баку и Тифлиса.

20-24 июня в Киеве на реконструированном стадионе "Динамо" были проведены традиционные для тех лет комплексные спортивные соревнования между сборными коллектива-

ми крупнейших городов страны, широко известные как "Матч городов", то-есть немного раньше, чем это было оговорено в календаре чемпионата СССР

Основным спортивным соревнованием при проведении этих "Матчей" был футбольный турнир, результаты которого вошли в зачет чемпионата СССР 1935 года по футболу. Главным судьей соревнований был назначен в то время уже киевлянин профессор В.А.Блях, а главным судьей по футболу - москвич Рябоконь. Среди четырех судей, которым доверили судить матчи турнира, был и коренной киевлянин С.И.Хавчин.

Всем участникам этого "Матча" ВСФК УССР выдал специальные билеты-удостоверения в красивой красной коленкоровой обложке с надписью "Билет участника матча 4-х городов". К билету прилагалась подробная программа соревнований, список состава оргкомитета, небольшой путеводитель по Киеву, состав судейской коллегии и адреса лиц, обслуживающих соревнования. Весь этот комплект стал в настоящее время настолько раритетным, что даже автор этой книги не смог с ним ознакомиться.



Официальный значок матча 4-х городов 1935 г.

За подготовкой к этому турниру следил весь Советский Союз. Следует немного описать атмосферу на стадионе в день открытия турнира. На матч приехало огромное, по тем меркам, количество корреспондентов центральных и городских газет СССР. Ход матча транслировался по радио на весь Союз. В 17-00 на стадионе начался парад участников. На правительственной трибуне присутствовали Косиор, Петровский, Любченко, Балицкий и др. С приветственной речью выступил председатель ВСФК СССР В.М.Манцев. Именно в его речи прозвучали такие "величественные" слова: *"...1935 год должен стать решающим годом нормального, планового исполнения контрольных цифр по комплексам ГТО, всяческого усиления качества физкультурной учебы, умелого соединения ее с еще более могучим развитием спорта"*. Как умно и красиво сказано, я так думаю. Кстати, не так часто в высказываниях лидеров такого уровня в то время можно было услышать слово "спорт". Боялись так смело менять принятую умом партии "физкультуру" на империалистическое выражение "спорт", ассоциирующее собой профессионализм и достижение результатов. Это, конечно, уже не утренняя гимнастика, а что-то связанное с рекордами. А как хотелось этих рекордов, как хотелось доказать, что советский человек самый сильный в мире. Для улыбки приведу еще одну цитату из журнала "Фізкультурник України" № 6 за июнь 1935 г. *"...Матч чотирьох... показав на всю свою повноту нашу величність в спорті на фоні боротьби за світові рекорди"*. Конечно, кто же еще похвалит, если не сами себя. И это через год после жесточайшего геноцида - голодомора в Украине, когда вымерло почти 1,5 миллиона жителей этой республики. Какой же все-таки цинизм.

Но, как видите, все было на высочайшем уровне организовано, а иначе и не могло быть. Такие были времена. Впереди колонн знаменоносцы несли и знамя Красного Спортинтерна - то самое, за которое должны были бороться участники турнира - легкоатлеты и футболисты 4-х городов.

Сборная Киева была сформирована практически целиком из динамовцев (были включены всего 2 железнодорожника - Поталов и Н.Балакин). Первый матч 20 июня со сборной Ленинграда киевлянами был проигран 1:3. При счете 0:1 в первом тайме, во втором тайме Шиловский умудряется не забить пенальти. Затем киевляне только за 15 минут до конца матча восстанавливают равновесие (гол забил Кузьменко), но зарабатывают пенальти в свои ворота. Идзковский отражает удар, но получает серьезную травму и покидает поле. Его меняет Поталов, который не успевает даже размяться и пропускает два гола подряд.

Протокол матча:

Киев - Ленинград 1:3 (0:1)

20 июня. г. Киев. Ст-н "Динамо". Матч турнира "Матч 4-х городов" и первенства СССР. 30 000 зр.
Судьи: Л.Иоселевич (Харьков), П.Пискун, С.Шулько.
Киев: Идзковский (Поталов, 77 м.) - К.Фомин (к), Свиридовский - Тютчев, Кузьменко, Путистин (Правоверов) - Гончаренко, Шиловский, Щегоцкий, Комаров, Махиня. Представитель - Ходак.
Ленинград: Шорец - Юденич, Киселев - Карев, Ивин, Федоров - Григорьев, П.Дементьев, М.Бутусов (к), Кусков, Ярцев. Тренер - П.Филиппов.
Голы: 0:1 - Кусков (5 м.), 1:1 - Кузьменко (75 м.), 1:2 - Бутусов (80 м.), 1:3 - Кусков (86 м.).
Не забили пенальти Шиловский (54 м.) и игрок Ленинграда (77 м.).

Через день киевляне собрались и выиграли у сборной Харькова 2:1 (1:1). В начале игры гол забил Гончаренко, а в средине второго тайма Шиловский вывел киевлян снова вперед. Однако "злой рок" настиг сборную Киева в матче со сборной Москвы.

Протокол матча:

Киев - Харьков 2:1 (1:1)

22 июня. г. Киев. Ст-н "Динамо". Матч турнира "Матч 4-х городов" и первенства СССР. Св. 20 000 зр.
Судьи: А.Щелчков (Москва), Б.Науменко, Г.Швецов
Киев: Идзковский - К.Фомин (к), Свиридовский - Правоверов, Кузьменко, Путистин - Гончаренко (Н.Балакин, 65 м.), Шиловский, Щегоцкий, Комаров, Махиня. Представитель - Ходак.
Харьков: Москвин - Кириллов, Мессевр (Стешенко, 33 м.) - Н.Фомин, В.Фомин (к), Рогозянский - Копейка (Привалов), Лесной, Груберг, Паровышников, Левенцов. Тренер - Н.Кротов.
Голы: 1:0 - Гончаренко (12 м.), 1:1 - Паровышников (30 м.), 2:1 - Шиловский (70 м.).
Замечания: Н.Фомин и Комаров.



К.Фомин в сб.Киева в "Матче 4-х городов" со сб.Москвы

После сокрушительного поражения в 1932 году в родных пенатах три года сборная Москва уходила от вопросов организации встреч со сборной Киева. И только сейчас столкнул эти сборные "Матч 4-х городов". Увы, теперь уже сборная Киева у себя дома потерпела поражение 0:2. Любопытно то, что когда хозяева поля проигрывали 0:1, арбитр назначил пенальти в ворота Москвы. Это пенальти киевляне били трижды (арбитр усмотрел вначале нарушение со стороны вратаря Рыжова, затем кто-то из москвичей раньше удара забежал в штрафную площадку). Но ни Комаров (вратарь взял мяч), ни Щегоцкий (пробил мимо ворот), ни Кузьменко, (вратарь отбил мяч) так и не забили гол, Этот эпизод, пожалуй, останется в истории советского футбола как один из наиболее удивительных. К тому же еще в первом тайме был удален с поля Якушин, а затем уже во втором тайме и К.Фомин. Этот кошмар, естественно, привел к поражению киевлян. В результате, они поделили с харьковчанами 3-4 места (у харьковчан было лучше соотношение мячей, а в матче между ними киевляне вышли победителями).

Протокол матча:

Киев - Москва 0:2 (0:2)

24 июня. г. Киев. Ст-н "Динамо". Матч турнира "Матч 4-х городов" и первенства СССР. Св.30 000 зр.

Судьи: В.Бутусов (Ленинград), Хейфиц, Преснов.

Киев: Идзковский - К.Фомин (к), Свиридовский - Путистин, Кузьменко, Тютчев (Правоверов, 46 м.) - Н.Балакин (Гончаренко, 46 м.), Шиловский, Щегоцкий, Комаров (Коротких), Махиня. Представитель - Ходак.

Москва: Рыжов - Ал.Старостин, Тетерин - Леута, Ан.Старостин, Ремин - Семичастный, Якушин, Смирнов, Павлов, Ильин. Тренер - М.С.Козлов.

Голы: 0:1 - Якушин (6 м.), 0:2 - Павлов (32 м.).

На 9 м. Комаров, Щегоцкий, Кузьменко не забили пенальти.

Удаление: Якушин (30 м.), К.Фомин (во 2-м тайме).

Интересный факт!

В 1935 году после встречи сборных Киева и Москвы 24 июня в футбольном турнире "Матч 4-х городов" в газете "Пролетарська правда" за 26.06.1935 г. в статье "Високий клас" была впервые приведена иллюстрация, представляющая собой дружеский шарж художника Агнита на киевского футболиста Константина Фомина - в то время игрока и капитана "Динамо" Киев, сборных Киева и УССР и одного из лучших защитников сборной СССР.



Далее к этим четырем командам добавились сборные Баку и Тифлиса и сборные Киева и Харькова в Харькове провели второй тур матчей уже с этими сборными. Киевляне выехали в Харьков 4 июля в следующем составе: Идзковский и Поталов (вратари), К.Фомин, Свиридовский и Клименко (защитники), Тютчев, Кузьменко, Путистин и Правоверов (полузащитники), Гончаренко, Шиловский, Щегоцкий, Комаров, Махиня, Коротких и Н.Балакин (нападающие).

Первый матч в Харькове в день прибытия они провели со сборной Баку. Матч проходил под дождем и уставшие с дороги киевляне долго не могли акклиматизироваться, пропустив в свои ворота 2 мяча в первом тайме. Во втором тайме на 66 минуте Махиня забивает ответный гол. В это время дождь превратился в ливень, а ураганный ветер не давал футболистам нормально перемещаться по полю. На 76 минуте судья Рябоконь остановил игру (до этого удалили с поля Щегоцкого и бакинца Шибаева).

Протокол матча:

Баку - Киев 2:1 (2:0)

(матч прекращен на 75 м. из-за сильного дождя и переигран 10.07.1935 г.)

6 июля. г. Харьков. Ст-н "Динамо". Матч на первенство СССР.

Судья: Рябоконь (Москва).

Баку: Макагонов, Рейх, Бусалаев, Петросян, Шибаев, Пацевич, Переверзенцев, Степанов, Смагин, Амирджанов (к), Саркисов.

Киев: Идзковский - К.Фомин (к), Свиридовский - Тютчев, Кузьменко, Путистин - Гончаренко, Шиловский, Щегоцкий, Комаров, Махиня. Представитель - Ходак.

Голы: 1:0, 2:0 - Смагин (5, 20 м.), 2:1 - Махиня (65 м.).

Удаления: Шибаев и Щегоцкий (оба во 2-м тайме). **Замечание:** К.Фомин.

По постановлению главной судейской коллегии было принято решение переиграть матч 10 июля. Второй матч 8 июля со сборной Тифлиса киевляне выиграли 2:0 (голы во втором тайме забили Гончаренко и Шиловский). А вот во втором матче со сборной Баку была зафиксирована ничья 1:1 (у киевлян гол забил Гончаренко, а также во 2-м тайме был удален Путистин за пререкания с судьей). Этот результат при подсчете очков после окончания чемпионата не дал возможности киевлянам подняться выше 4 места в этом первенстве СССР.

Протокол матча:

Тифлис - Киев 0:2 (0:0)

8 июля. г. Харьков. Ст-н "Динамо". Матч на первенство СССР. Св. 15 000 зр.

Судья: В.Быстров (Ленинград), Рябоконь (Москва), Иоселевич (Харьков).

Тифлис: Дорохов - Шавгулидзе, Чумбуридзе - Абашидзе, Аникин, Минаев - Панин, Бердзенишвили, Вачнадзе, Каличава, Болотин. Представитель - И.Кремер.

Киев: Идзковский - Свиридовский, К.Фомин - (к) (Клименко, в средине 2-го тайма) - Тютчев, Кузьменко, Путистин - Гончаренко, Шиловский, Щегоцкий, Комаров, Махиня. Представитель - Ходак.

Голы: 0:1 - Гончаренко (65 м.), 0:2 - Шиловский (75 м.).

Протокол матча:

Баку - Киев 1:1 (1:1)

10 июля. г. Харьков. Ст-н "Динамо". Матч на первенство СССР.

Судья: Иоселевич (Харьков)

Баку: Макагонов - Рейх, Бусалаев - Шибаев, Петросян, Пацевич - Переверзенцев, Степанов, Смагин, Амирджанов (к), Саркисов.

Киев: Идзковский - Свиридовский (Клименко, 25 м.), К.Фомин (к) - Правоверов, Тютчев, Путистин - Гончаренко, Шиловский, Щегоцкий, Комаров, Махиня. Представитель - Ходак.

Голы: 1:0 - Гончаренко (15 м.), 1:1 - Пацевич (40 м. пен.).

Удаление: Путистин (65 м.). **Замечания:** Комаров, Щегоцкий, Шиловский.

Сборная Киева в пяти матчах одержала 2 победы, один матч свела вничью и потерпела два поражения, общее соотношение мячей 6:7. Набрав 10 очков, также как и сборная Харькова, но с чуть худшим соотношением мячей сборная Киева заняла четвертое место в чемпионате СССР.

Финальная таблица чемпионата СССР 1935 г. (1-я группа)

Место	Сборные команды	И	В	Н	П	Мячи	О
1	Москва	5	4	0	1	24:7	13
2	Ленинград	5	3	0	2	14:7	11
3	Харьков	5	2	1	2	9:10	10
4	Киев	5	2	1	2	6:7	10
5	Баку	5	1	1	3	4:11	8
6	Тифлис	5	1	1	3	6:21	8

В чемпионате УССР

По аналогии с первенством СССР ВСФКУ также решило произвести изменения в розыгрыше первенства УССР. Прежде всего, было принято решение значительно расширить число участников первенства. 21 сборная команда городов УССР была разбита на три группы. В первую группу (сильнейшую) были включены 5 сборных: Киева, Харькова, Сталино, Днепропетровска и Одессы. Розыгрыш титула чемпиона в этой группе проводился уже по круговой системе, а в других группах сильнейших определяли все еще по олимпийской системе. Главный приз для чемпиона УССР оставался прежним - знамя им. XV-летия ЛКСМУ.

Судьи на матчи во всех группах назначались президиумом коллегии судей ВСФКУ, а в главную судейскую комиссию вошли: И.С.Космачев (председатель), С.И.Хавчин (зам.председателя), И.В.Миронов (секретарь), С.Д.Романенко и Л.А.Чернобыльский.

Календарь матчей в первой группе был составлен с учетом проведения матчей с 24 сентября по 18 октября. Всем городам-участникам первенства были разосланы секцией футбола ВСФКУ положение о розыгрыше первенства, календарь первенства и последние официальные правила игры в футбол.

24 сентября на стадионе "Динамо" в день проведения межведомственных легкоатлетических соревнований команд профсоюзов Киева и ПСО "Динамо" состоялся первый матч на первенство УССР между сборными Киева и Сталино. Киевляне играли без ведущих своих игроков К.Фомина, Щегоцкого и Шиловского, которые были приглашены в Москву на тренировочный сбор в составе сборной СССР перед поездкой ее в Турцию. Матч закончился победой сборной Киева со счетом 4::1 (два гола забил отлично игравший Махиня, а Идзковский взял пенальти). Сталинцы свой мяч престижа забили только на последней минуте матча.

Конечно, и в этом розыгрыше не обошлось без курьезов. Так на матч в Одессу 31 сентября сборная Киева прибыла также в ослабленном составе без трех ведущих игроков. Как всегда сильная команда Одессы, поддерживаемая 10 000 болельщиков, легко разобралась с гостями, победив их 3:1. Вратарь киевлян Идзковский при счете 0:1 в конце первого тайма получил травму, что уже стало даже традицией, и его меняет Поталов. И даже то, что в начале второго тайма Махиня сравнивает счет, не спасает киевлян. Судил этот матч одесский судья И.И.Рачко и судил отвратительно. Даже одесская газета "Черноморская коммуна" признала, что этот судья *"...испортил его* (матч) *своим беспомощным суддейством и абсолютным незнанием элементарных правил игры"*. А уже 6 октября сборная Одессы проиграла харьковчанам и подала протест на судейство этого матча. Киевляне же подали протест на судейство матча в Одессе. ВСФКУ долго не раздумывало и приняло решение все матчи переиграть, видимо, чтобы никому не было обидно, и поменять при этом хозяев поля.

14 октября в Киеве на стадионе "Динамо" сборная Харькова проиграла сборной Киева 2:4. Команды вышли на поле в следующих составах: сборная Киева - **Идзковский - Праворов, Клименко - Тютчев, Кузьменко, Путистин - Гончаренко, Н.Балакин, Комаров, Коровников, Махиня**; сборная Харькова - Стеценко - Стешенко, Кирилов - Тимченко, Кретель, Шведов - Привалов, Паровышников, Рогозянский, Лесной, Левенцов. В первом тайме Н.Балакин забил гол, а во втором тайме провел еще один мяч. Уже проигрывая 0:4 (еще два гола забил Комаров), харьковчане под занавес матча умудрились за несколько минут провести в ворота киевлян два мяча (оба на счету Паровышникова). Судил матч Романов (Одесса).

20 октября в Днепропетровске на стадионе "Динамо" сборная Киева сыграла вничью 3:3 со сборной Днепропетровска. Забив сами себе гол, киевляне еще в первом тайме сравняли счет, а затем в начале второго тайма довели его до 3:1 (Комаров, Кузьменко). За четверть ча-

са до конца матча хозяева с пенальти сокращают разрыв в счете, а через пять минут сравнивают счет. Концовку матча "украсило" удаление с поля Махини.

Повторный матч сборных Киева и Одессы был перенесен в Киев, где 26 октября на стадионе "Динамо" киевляне одержали заслуженную победу с минимальным преимуществом в счете - 1:0. Гол был забит Комаровым в конце первого тайма. Тогда же "традиционно" пострадал и Идзковский, которого пришлось заменить Поталовым. Однако на этот раз Поталов оправдал надежды киевлян, а в конце второго тайма даже взял мяч, пробитый с пенальти.

Однако несчастье всегда приходит оттуда, где его совсем не ждут. Подшефные киевлян, аутсайдеры первенства - сборная Сталино под конец розыгрыша решили "хлопнуть дверью" и показать, что в шефах они уже не нуждаются. Шефы их уже так хорошо научили играть, что ученики способны даже побеждать учителей. 30 октября на стадионе "Динамо" в Сталино сборная этого города, забив единственный гол в ворота сборной Киева на 21-й минуте первого тайма, стала насмерть в оборону и все же отстояла свои ворота нетронутыми. Эта победа абсолютно для донецких футболистов ничего не решала, последнее место было ими же обеспечено ранее, а вот для киевлян это поражение стоило чемпионского звания. Вот и шефствуй после этого, учи на свою голову.

Победив в двух матчах, сыграв один вничью и один проиграв, **киевляне заняли второе место в чемпионате УССР**. Они пропустили вперед сборную Днепропетровска только из-за того, что забили на один мяч меньше при одинаковом количестве пропущенных голов (это правило определения лучшего при одинаковом количестве очков было оговорено в положении об этом розыгрыше).

Финальная таблица чемпионата УССР 1935 г. (1-я группа)

Место	Сборные команды	И	В	Н	П	Мячи	О
1	**Днепропетровск**	**4**	**2**	**1**	**1**	**9:6**	**9**
2	**Киев**	**4**	**2**	**1**	**1**	**8:6**	**9**
3	**Харьков**	**4**	**1**	**2**	**1**	**7:8**	**8**
4	Одесса	4	1	1	2	5:6	7
5	Сталино	4	1	1	2	5:8	7

Чемпионат Киева 1935 года

12 мая на всех футбольных полях столицы УССР начался розыгрыш так называемого весеннего первенства Киева среди заводских команд, проведение которого было запланировано в течение 1,5 месяца. В общей сложности в чемпионате приняли участие 50 "заводских" команд 20-ти коллективов физкультуры. Однако, когда мы посмотрим на состав первой и второй группы чемпионата, то оказывается, что среди заводских команд на лидирующих позициях примостились и "Динамо", и команда Дома Красной Армии (ДКА). Здесь и техникум физкультуры, и "Спартак". Так что это был полноценный чемпионат города, а не проводившиеся в прошлые годы действительно чемпионаты производственных коллективов, чуть ли не цехов предприятий города. В первой группе команды были разбиты на 5 категорий:.1, 2 и 3-ю взрослые, детскую и команду "старичков".

В первую группу были включены коллективы физкультуры: **"Динамо", "Желдор", "Водники"** ("Баскомвод"), **Краснознаменный з-д** ("Арсенал"), **з-д "Большевик"** и **Техникум физкультуры.**

Во вторую группу вошли: **"Строители", "Спартак", з-д "Красный двигатель", з-д "Ленинская кузница", "Пекари"** и **Дом Красной Армии** (ДКА).

Первыми встречались "Водники" (бывший "Баскомвод") и Краснознаменный з-д "Арсенал". 16 мая на поле Красного стадиона встретились "Строители" с командой з-да "Красный двигатель", а на площадке з-да "Большевик" (Пушкинский парк) - "Пекари" и команда з-да "Ленинская кузница". 18 мая на Красном стадионе встречались "Динамо" и команда техникума физкультуры (3:0), на поле з-да "Арсенал" - ДКА и "Спартака", а на поле з-да "Большевик" - хозяева и команда з-да "Арсенал" (0:1). 21 мая был проведен один из центральных матчей весеннего первенства города - встречались давние соперники: железнодорожники и водники. На этот раз среди первых команд победу праздновал "Желдор" 4:1, в составе которого играли многие игроки профсоюзной сборной Киева.

Следует отметить, что в матчах на первенство города и в составе первой команды "Динамо" принимали участие некоторые футболисты сборной Киева и даже сборной УССР и Советского Союза. Однако динамовцы несерьезно отнеслись к участию в первенстве города, на некоторые матчи вообще не появились, за что им, естественно, были засчитаны поражения.

Розыгрыш весеннего первенства закончился уже в конце августа. Чемпионами города среди первых, вторых, третьих и детских команд стали железнодорожники. Приведем результаты команд в общем зачете:

1. **"Желдор"**
2. **"Водники"** ("Баскомвод")
3. **З-д "Большевик"**
4. **Краснознаменный з-д** ("Арсенал")
5. **"Динамо"**

Из-за позднего завершения весеннего чемпионата, насыщенности осенних матчей в чемпионате УССР и поездки сборной УССР за рубеж осенний чемпионат города не проводился.

Междугородние матчи киевских футболистов

Первый междугородний матч в этом году провели железнодорожники. Они на своем стадионе 15 апреля приняли московскую команду мукомолов. Матч прошел в малоинтересной борьбе и закончился безрезультатно - 0:0.

Первый в этом футбольном сезоне междугородний матч детских команд был проведен 6 июля на стадионе железнодорожников. Детская команда "Желдора" встретилась со своими сверстниками и одноклубниками Харькова..

С 28 июня по 2 июля проходила уже Киевская областная детская спартакиада. В соревнованиях по футболу приняло участие 8 детских команд: сборные Киева, Житомира, Умани, Белой Церкви, Коростеня, Новоград-Волынского, Черкасс и Христиновки. Первый матч на спартакиаде был проведен между сборными Киева и Житомира. Только на последней минуте этого матча киевлянину Дейнеко удалось провести единственный победный мяч в ворота житомирцев. Полуфинальный матч сборных Киева и Белой Церкви наоборот закончился неожиданно крупной победой киевлян - 9:0, а в финале 4 июля сборная Киева победила сборную Коростеня со счетом 4:0 и завоевала право участвовать во Всеукраинской детской спартакиаде, которую запланировали в Киеве на 12-18 июля. В соревнованиях особо отличились юные футболисты детской сборной Киева - вратарь Володя Пятницкий и нападающий Коля Голимбиевский.

Однако чтобы попасть в финал Всеукраинской детской спартакиады киевской детской сборной пришлось еще встретиться в Виннице 9 июля с детской сборной этого областного



Игроки детской сборной Киева 1935 г.: вратарь Володя Пятницкий, Коля Голимбиевский и Валя Лобанов (1935 г.)

центра. Со счетом 1:0 победу одержали киевляне. В финальном турнире III Украинской детской спартакиады 12 июля в полуфинале юные киевляне встретились со своими сверстниками из Донбасса и неожиданно для всех проиграли - 1:3. В матче за третье место киевляне выиграли у одесситов 1:0 (на воротах у сборной Киева стоял Костя Добрицкий), забив гол в конце матча. А победитель спартакиады не определился, так как сборные Донбасса и Харькова сыграли вничью 1:1 и разделили 1 и 2 места.

5 и 6 июля в Кривом Роге было проведено два товарищеских матча с командой киевского ДКА. Оба матча киевские армейцы проиграли: команде горняков - 2:6 и сборной Криворожья - 1:7.

8-12 июля Наркомздрав и Наркомпрос УССР в Киеве провели Всеукраинскую спартакиаду медицинских ВУЗов и техникумов, в программу которой входили и соревнования по футболу. Победитель этой спартакиады получал право участвовать 18 июля во Всесоюзной спартакиаде этих учебных заведений в Москве. 9 июля команда киевского медтехникума легко со счетом 7:0 победила учащихся черниговского медтехникума.

С 30 июля в Москве проходили соревнования Всесоюзной спартакиады ВЦСПС. В этом году в соревнования приняли участие не сборные профсоюзов, а лучшие команды предприятий страны. 32 профсоюза выставили своих лучших представителей. От Киева в предварительных соревнованиях принимала участие команда рабочих-железнодорожников Киевского узла. Команды были разбиты на 8 групп. Киевляне попали в группу с командами Краматорского машиностроительного з-да, Константиновского з-да им. Фрунзе и Сталинского з-да им. Сталина. Победитель в группе получал путевку в Москву на финальный турнир. Однако киевские железнодорожники не справились с поставленной задачей, заняв только третье место в группе, несмотря на то, что матчи группового турнира проходили в Киеве.

В Москве 24-27 июля состоялась I Всесоюзная спартакиада высших учебных заведений, техникумов и рабочих факультетов. В соревнованиях приняло участие 7 тысяч человек от 34 коллективов. В программе спартакиады был и футбол.

5 сентября в Киев приехала футбольная команда ленинградских кондитеров, которая в этот день встретилась на стадионе "Динамо" с командой Краснознаменного з-да "Арсенал", а 7 сентября с командой Киевской кондитерской фабрики им. К.Маркса. В обоих матчах победа была на стороне ленинградцев со счетом 2:0.

На колхозных стадионах Киевской области в с.Чапаевка (Золотоношский р-н) и с.Сигнаевка (Смелянский р-н) в этом году было проведено несколько интересных матчей лучших команд районов. Необычный матч был проведен в Киеве на стадионе "Динамо" 18 октября между сборными колхозными командами Киевщины и Днепропетровщины. Это был первый в Советском Союзе межобластной матч колхозных команд. В первом тайме днепропетровцы вели со счетом 2:0, но после того как киевляне сменили вратаря во втором тайме и заиграли увереннее, игра выровнялась и в итоге - боевая ничья - 3:3. Судил матч киевский судья И.В.Миронов. Отличились в составе футболистов Киевской области капитан команды Крапива - бригадир Масловского колхоза им. Сталина (Мироновский р-н) и защитник Попченко - комсорг этого же колхоза, а также правый крайний нападения Артеменко.

Другие соревнования футболистов в Киеве

2 мая на стадионе железнодорожников состоялся большой спортивный праздник. Вначале был проведен детский футбольный матч между железнодорожниками и динамовцами. Победили хозяева - 1:0. Газеты отметили отличную игру вратаря железнодорожников - школьника Быстрова. А вечером вторая команда "Желдора" принимала футболистов снова Н-ской части, но на этот раз уже НКВД, то-есть одной из клубных команд "Динамо".

В день физкультурника 12 мая футбольные матчи проводились на всех стадионах и спортплощадках столицы УССР. Был проведен матч и на стадионе в Голосеево, где встретились команды Авиационного института и Института механизации сельского хозяйства. Преимущество будущих авиаторов было подавляющим, и они выиграли этот матч со счетом 8:0.

Во второй половине мая начались соревнования по программе детской спартакиады города. Вначале встретились команды школ районов города, затем были проведены районные первенства (с 30 мая по 2 июня), а уже после них - Общегородская детская спартакиада.

3 июля на Красном стадионе состоялось два интересных товарищеских матча. В первом встретились железнодорожники с командой Украинского военного округа (УВО) и одержали победу со счетом 3:2, забив в первом тайме три гола и пропустив во втором два. А второй матч состоялся между командой техникума физкультуры и командой Управления пограничной и внутренней охраны (УПВО) войск НКВД. Последние были одной из клубных команд ПСО "Динамо", в которой играли некоторые игроки основной команды "Динамо" и сборной Киева. В этом матче учащиеся победили - 3:2 и это не удивительно, так как команда этого техникума играла в первой группе чемпионата Киева. Кстати, 18 июля команда УПВО проиграла сборной Иваново-Вознесенска - 2:5.

21 июля встретились на стадионе "Динамо" между собой команды УВО и УПВО. На этот раз в составе УПВО играли практически все игроки основы "Динамо": Поталов - Правоверов, Клименко - Пионтковский, Жеромский, Кузьменко - Гончаренко, Лучко, Щегоцкий, Комаров и Махиня. Хотя первый тайм и закончился вничью 2:2, но во втором тайме "пограничники" забили три безответных гола и победили - 5:2.



На правительственной трибуне в Праздник железнодорожников на стадионе "Динамо": (справа налево): Косиор, Любченко, Ильин, Василенко, Зорин.

В первое воскресенье железнодорожники традиционно отмечали свой профессиональный праздник. На стадионе "Динамо", опять же уже традиционно, были проведены массовые спортивные выступления, на которых в обязательном порядке присутствовали партийные руководители и члены правительства УССР (на приведенном фото представлена обычная для тех лет картина расположения "вождей" на центральной трибуне главного стадиона республики. Вы только вглядитесь в "одухотворенные" лица тех, кто "правил" в то время в УССР - Примеч. автора). В этот день железнодорожники начали свой самостоятельный чемпионат по футболу. В розыгрыше приняли участие 11 производственных коллективов. Лучшими были футболисты Киевского паровозоремонтного з-да.

18 сентября на стадионе "Динамо" им. В.А.Балицкого проходили соревнования допризывников города. Состоялся и футбольный матч сборной команды допризывников с ко-



Старички "Баскомвода" в чемпионате Киева 1935 г.

мандой Киевского военного округа (КВО), который закончился победой команды КВО со счетом 4:1. А 24 сентября на этом стадионе и на Красном стадионе начался розыгрыш первенства города среди команд ветеранов футбола - "старичков". В соревнованиях приняли участие команды пожилых работников заводов "Большевик", "Арсенала", "Ленинской кузницы" и др. Интересен был матч 7 октября между ветеранами водников и железнодорожников, где особо отличились известные нам Кукуевицкий и Хавчин, способствовавшие победе водников - 8:1. Определить победителя планировалось до 15 октября.

В дни празднования очередной годовщины Октябрьской революции Красный стадион был отдан детям, и на нем 8 ноября проводились футбольные соревнования между командами школ города, на стадионе "Динамо" планировали встречу сборных УССР и Ленинграда, но те не приехали. А в Пушкинском парке проходили матчи между заводскими и студенческими командами.



ФУТБОЛ В КИЕВЕ
в период возмужания советского футбола
(1936 - 1941 гг.)



Команда мастеров "Динамо" Киев 1939 года

В составе Украинской Советской Социалистической Республики (УССР) - 1937-1991 гг.
Союза Советских Социалистических Республик (СССР)





1936

На Всесоюзной и Всеукраинской аренах

ЦИК и СНК СССР 21 июня 1936 года принял постановление "Об образовании Всесоюзного комитета по делам физической культуры и спорта при СНК СССР", упразднив ВСФК при ЦИК СССР. При СНК союзных республик, областных исполкомах, а в крупных городах - при горсоветах и районных исполкомах, были образованы свои комитеты по делам физкультуры и спорта. Таким образом, аббревиатура "ВСФК" поменялась на "ВКФС", но партийная суть этого руководящего органа, увы, не изменилась.

В структуре Всесоюзного комитета (его первым председателем был назначен И.И.Харченко) был сформирован **отдел футбола и хоккея**, а также при комитете были образованы общественные секции по видам спорта, в том числе и **Секция футбола**.

В Украинской ССР был создан республиканский комитет - Украинский комитет по делам физической культуры и спорта при СНК республики (размещался в Киеве по ул. Кирова, 43), которому были подчинены областные комитеты 15 областей УССР и Комитет Молдавской АССР (с центром в Тирасполе). В то время Комитет Крымской АССР подчинялся Комитету физкультуры и спорта при СНК РСФСР. Киевский областной комитет физической культуры и спорта размещался на бул. Т.Шевченко, 12.

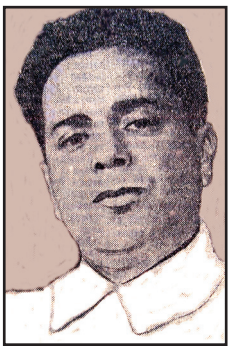

Корытный Л.З.

Председателем этого УКФС, вместо известного уже нам С.И.Андреева, был назначен **Корытный Леонид Захарович**. Андреева впереди ждала судьба всех "верных псов вождя народов" - его сам вождь и расстрелял. А вот личность Корытного также интересна и вовсе не в части его комсомольско-партийной карьеры, а тем, что в 1935 году он был награжден орденом Ленина за руководство золотодобычей на Алдане в Якутии. Видимо прилично намыл золотишка, если был переведен в Киев секретарем Сталинского райпарткома (не хотелось давать фото этого партийного деятеля, но все же пусть читатель посмотрит в его "искренние" глаза - **Примеч. автора**). Одним из заместителей председателя УКФК был назначен "вездесущий" профессор В.А.Блях. В принципе своим приказом Корытный в ноябре распределил все обязанности комитета между своими двумя заместителями, а за собой оставил только одно дело - управление строительством Республиканского стадиона им. Косиора. Вот, что значит опыт, приобретенный на золотых рудниках.



Константин Фомин

19 марта 1936 г. было проведено очередное присвоение **почетных званий "Заслуженный мастер спорта СССР"** и среди футболистов **впервые этого звания был удостоен игрок киевского "Динамо" - Константин Фомин.**

10 июля в Москве состоялось II Всесоюзное совещание по футболу. Делегацию УССР возглавлял профессор В.А.Блях. На совещании были пересмотрены правила по футболу, установлена новая классификация футболистов, тренеров и судей, а также избрана новая Коллегия судей ВКФС СССР. Был утвержден новый состав всесоюзных судей по футболу (так в те годы называли судей всесоюзной категории). Всесоюзными судьями по футболу были утверждены киевские

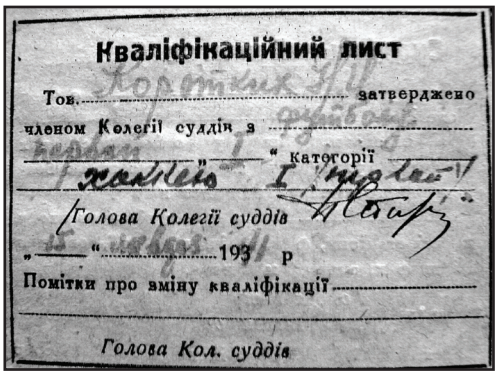
Кваліфікаційний лист

Тов. ..... затверджено

членом Колегії суддів з .....

" " ..... " категорії

Голова Колегії суддів

" " ..... 193 р

Помітки про зміну кваліфікації .....

Голова Кол. суддів

Свидетельство о присвоении квалификации судьи

судьи В.А.Блях, И.С.Космачев, С.И.Хавчин и Л.А.Чернобыльский. А профессор В.А.Блях был избран заместителем председателя Всесоюзной коллегии судей по футболу.

Главная дирекция спорта ВКФС к концу этого года разработала "Временное положение о коллегии судей по отдельным видам спорта". В положении не только регламентировалась работа всесоюзных и местных коллегий судей, но также была введена единая квалификация судей, определена их форма, значок и билет (в смысле - удостоверение) судьи. Для всех судей были установлены следующие категории: всесоюзный судья, республиканский судья и судьи 1-й, 2-й и 3-й категорий. Значок судьи должен был располагаться на форме судьи - на левой стороне груди. Примечательно еще и то, что билет судьи давал право судьям посещать все без исключения соревнования на территории СССР.


КИЇВСЬКИЙ МІСЬКИЙ КОМІТЕТ
У СПРАВАХ
ФІЗИЧНОЇ КУЛЬТУРИ та СПОРТУ
при МІСЬКРАДІ

СУДІЙСЬКА КОЛЕГІЯ


Продовжено до ..... 193 р.

Секретар К. С. .....

Продовжено до ..... 193 р.

Секретар К. С. .....

Продовжено до ..... 193 р.

Секретар К. С. .....

Суддівський квиток № 426

Тов. ..... є член

Колегії суддів з ..... при Київському Міському Комітеті у справах фізичної культури та спорту, має право без контрольного відвідування змагань з .....

а також вільного входу на всі стадіони, до всіх кас, станцій, тощанки і інш. фіз. споруд в Києві.

Голова К-ту

Інспектор

м. п.

Видано ..... 194 р. Дійсне до ..... 193 р.

Билет судьи Киевской коллегии судей

Интересной будет для читателя информация и о том, что Политбюро ЦК ВКП(б) 26 сентября 1936 сняло Генриха Ягоду с занимаемой им должности Наркома внутренних дел СССР (не забыв, конечно, расстрелять его как "врага народа"), а на его место назначило Н.И.Ежова, который практически автоматически стал новым "отцом" и спортобщества "Динамо".

Реформирование советского футбола

Существовавший до 1936 года территориальный принцип проведения чемпионатов страны (к тому же крайне не регулярный) сдерживал дальнейший рост исполнительского мастерства, поэтому, начиная с 1936 года, было решено перейти к более прогрессивной форме организации соревнований - клубному чемпионату СССР.

В 1936 г. в основу соревнований по футболу были положены не матчевые встречи сборных команд городов, а соревнование между показательными командами добровольных спортивных обществ и ведомств. Этим был заложен фундамент всесоюзных соревнований - на первенство и Кубок СССР.

Решение о проведении первого такого чемпионата СССР было принято 26 марта 1936 г. на заседании Всесоюзного Совета физической культуры (ВСФК) при Центральном Исполнительном Комитете (ЦИК) СССР (с 21 июня 1936 г. - Всесоюзный комитет по делам физической культуры и спорту при Совете Народных Комиссаров СССР). На этом заседании было решено чемпионат СССР провести по круговой системе в два круга - весенний и осенний. В начале мая были сформированы три группы по 7 команд и решено провести

весной и осенью два самостоятельных турнира в 1 круг каждый, а летом разыграть Кубок СССР. В средине мая было изменено количество команд в группах "Б" и "В" - по 8, а уже в разгар чемпионата, в июне, была сформирована группа "Г". 14 мая спешно были разработаны правила соревнований, введена "трехочковая" система начисления очков: за победу - 3 очка, ничью - 2, поражение - 1, неявку - 0. Места в итоговых таблицах чемпионата определялись по наибольшему количеству набранных очков во всех сыгранных матчах.

Регламент соревнований предусматривал продолжительность матча 90 минут (2 х 45 мин., с 15-минутным перерывом). Все матчи обслуживали судьи, входившие во Всесоюзную коллегию судей.

Несколько позже было принято решение о награждении команды-чемпиона СССР переходящим Красным шелковым знаменем Всесоюзного комитета по делам физической культуры и спорту при Совете Народных Комиссаров СССР, на древке которого выгравировывалось название команды, победившей в чемпионате.

В высший эшелон - группу "А" были включены по принципу недавних "Матчей трех (четырех) городов" четыре московских команды, две ленинградских и одну от УССР - лучшую на то время в УССР среди показательных команд украинских спортобществ - "Динамо" Киев. А вторую лучшую в городе команду из Киева, представляющую спортобщество "Локомотив" (бывший "Желдор"), включили в группу "В". Здесь, кроме украинских команд - "Спартак" Харьков, "Динамо" Одесса и "Угольщики" Сталино, играли динамовцы Ростова-на-Дону и Казани, "Строители" Баку и "Локомотив" Тифлис.

После окончания первого круга был сразу объявлен чемпион СССР в весеннем розыгрыше первенства СССР. Второй круг был преобразован в розыгрыш осеннего первенства СССР. Регламент проведения чемпионата не был изменен, вот только был включен признак определения лучшей команды при равенстве набранных очков по соотношению забитых и пропущенных голов (отсюда и всем известный нам знак деления при обозначении счета игры, укоренившийся в сознании любителей спорта советского периода - **Примеч. автора**). Однако при равенстве очков у первых двух команд первое место все же определялось финальной игрой (до результата) между этими командами.



Кубок СССР по футболу 1936-1991 гг.

Группу "А" дополнили восьмым участником - победителем в группе "Б" весеннего чемпионата. Была проведена перегруппировка команд и в других группах, не во всем случаях понятная и справедливая.

В перерыве между весенним и осенним розыгрышами первенства СССР было принято решение провести соревнования на Кубок СССР по олимпийской системе. В его розыгрыше из подавших заявки на участие 94 команд (28 показательных команд спортобществ и 66 команд коллективов физкультуры) приняли участие 83 команды из 39 городов СССР. Показательные команды от игр на первом этапе были освобождены.

Удивительно удачно был подобран сам приз - хрустальная ваза на подставке с украшениями из серебра. Вазу случайно нашел в одном из комиссионных магазинов председатель футбольно-хоккейной секции ВСФК А.Соколов. С инспектором Комитета по футболу К.Морарем был сделан эскиз Кубка, а фигурку футболиста, венчавшего приз, вообще подарил обыкновенный любитель футбола К.Распевив. После того, как над Кубком поработали опытные ювелиры, он приобрел действительно неповторимый прекрасный вид и, кому бы его ни показывали, он нравился всем с первого взгляда. Уже позднее "имена" его обладателей гравировались на Кубке московским судьей всесоюзной категории В.Моргуновым.

20 апреля в Киеве состоялось Украинское совещание по вопросам футбола, на котором обсуждались вопросы участия украинских команд в первенстве СССР и проведении первенства УССР 1936 года среди показательных команд украинских спортобществ, а также о комплектовании этих показательных команд. Именно на этом совещании и было принято решение доукомплектования киевского "Динамо", защищавшего честь не только столицы УССР, но и всего украинского футбола в высшем эшелоне советского футбола. Было рекомендовано разрешить передачу лучших игроков Одессы, Харькова и Днепропетровска в эту столичную команду при их согласии на этот переход.

Создание ДСО в СССР

12 января 1936 года было официально зарегистрировано Всесоюзное добровольное спортивное общество (ВДСО) "Локомотив". В Киеве в Управлении Юго-Западной железной дороги (ЮЗЖД) за директивой наркома путей сообщения Л.М.Кагановича было принято решение отпраздновать создание этого спортобщества железнодорожников на всех станциях дороги. Ответственным секретарем этого общества на ЮЗЖД был избран Бусыгин.

14 мая 1936 года СНК СССР принимает постановление №866 "О спортивных обществах", в котором было указано о ликвидации существующих обществ при наркоматах и создании их лишь по отраслям производства и при центральных комитетах профсоюзов.

Сразу же 31 мая 1936 года Президиум ВЦСПС поспешил принять постановление "О физкультурной работе профсоюзов", которым распорядился создать Всесоюзные добровольные физкультурные общества (ДСО) при ЦК профсоюзов. Был утвержден список ЦК профсоюзов (64 наименования), где необходимо было организовать Всесоюзные ДСО в первую очередь. Был утвержден и типовой устав таких ДСО.

Согласно этому уставу руководство ДСО возлагалось на ЦК того профсоюза, при котором общество было организовано, а также на ВЦСПС и Всесоюзный комитет по делам физической культуры и спорта. ДСО *"организует занятия по всем видам гимнастики и спорта, организует соревнования и физкультурные выступления, проводит физкультурные праздники и заводские спартакиады... и показ спортивного мастерства"*. Устав ДСО предоставлял обществу право организовывать школы, курсы и семинары для подготовки и переподготовки инструкторов и организаторов, тренеров и судей.

Основной организацией общества являлся физкультурный коллектив общества (на заводе, фабрике или учебном заведении), высшим органом которого являлось общее собрание членов коллектива. Повседневную работу вел совет физкультурного коллектива, работающий под руководством заводского или фабричного комитета профсоюза и областного или центрального совета общества. Конечно, предусматривалась и общественная работа членов общества, которая охватывала такие разделы, как организационный, спортивно-учебный, массовый, хозяйственный и врачебно-контрольный. В каждом физкультурном коллективе ДСО должны были работать спортивные секции по каждому виду спорта, в том числе, естественно, и футболу. Во главе таких секций стояло бюро (старостат), избранное на общем собрании членов секции. Возглавлял такое бюро староста или капитан (в игровых видах спорта). Центральной же фигурой всего учебно-воспитательного процесса в секции являлся инструктор (преподаватель) или тренер, который руководил работой общественного актива секции: своими помощниками, капитанами команд и судьями по своему виду спорта. К каждому физкультурному коллективу прикреплялся врач органов здравоохранения.

Не была забыта и работа с детьми. При физкультурном коллективе в обязательном порядке должны были организовываться юношеские секции по всем видам спорта из числа учащихся подшефных школ и фабрично-заводских училищ (ФЗУ).

Примечательно то, что вышеуказанным постановлением было принято распоряжение о необходимости установления названий создаваемых ДСО, форме членов этих обществ, разработке и утверждении значка, знамени, образца членского билета общества. И все это необходимо было утвердить в Президиуме ВЦСПС. Таким образом, в части официальности эмблем ДСО сомневаться не приходится.

В период с 1936 по 1941 годы было создано 99 профсоюзных ДСО. Некоторые из них за это время изменяли свои названия, некоторые успели объединиться, некоторые возникли из тех, что были первоначально созданы.



Значок к 10-летию ПСО "Динамо" (УССР)

В этом году 26 апреля отмечалось 10 лет Всеукраинскому пролетарскому спортивному обществу "Динамо", и эта дата обязывала футболистов-динамовцев УССР поднять уровень своей игры и достойно выступить в первом чемпионате СССР. В Киеве почему-то этот юбилей общества решили отметить в июне, во всяком случае, стадион "Динамо" к июню была возможность привести в порядок, и на нем предполагалось провести ряд мероприятий к празднику. Однако затем дату празднования перенесли на 6 июля. Однако с чьей-то "легкой" руки юбилей украинского ПСО "Динамо" было решено все же отмечать 24 августа. За день до празднования в газете "Готовий до праці та оборони" с обращениями к динамовцам УССР выступили председатель ПСО "Динамо" УССР, заместитель наркома внутренних дел УССР З.Канцельсон и председатель Киевского Совета "Динамо", начальник областного отдела НКВД М.Шаров. Читаешь сейчас эти "опусы" и не перестаешь удивляться тем временам и тем нравам. Основное в этих обращениях одно - немеркнущая благодарность создателю "Динамо" в УССР - почетному председателю Совета всех ПСО "Динамо" в республике, наркому НКВД УССР "красному солнышку" Всеволоду Аполлоновичу Балицкому. Оказывается, это он воспитал и закалил всех членов спортобщества, которые благодаря его заботам достигли мировых и даже заоблачных высот. Как будто чувствовали, что могут потом не успеть похвалить своего "шефа". Так и случилось - вначале он их расстреливал, а потом и его "порешили".

Просто грех не процитировать некоторые фразы из коротенькой юбилейной статьи "Футболісти" профессора П.С.Кравченко, опубликованной в киевской газете "Пролетарська правда" за 24.08.1936 г.: *"...Ми пишаємося ... воротарями тт. Трусевичем і Іцковським, які беруть м'ячі з мертвого стану... Або взяти наймолодшого футболіста нашої першої збірної команди т. Комарова. Він завжди грає правого інсайта. Але коли воротар т. Іцковський у Москві вибув з гри, Комаров заступив його і не пустив жодного м'яча у ворота... Усі вони у вільні від роботи хвилини опановують техніку футбольної гри, безперервно вдосконалюються.* ***Бо не йти вперед - це значить відстати****, а у цій справі..., насамперед, повинна бути учба".* Что-то мне кажется, что пионер или даже простой школьник смог бы выразить свои мысли более грамотно, чем "профессора" того времени.

И последнее, чем хотелось бы сейчас удивить читателя, - это число динамовцев, которые в 1936 году на день юбилея их общества были охвачены только одним подразделением украинского ПСО "Динамо", а именно секцией спортивных игр. Оказывается, их было - 128 984 человека. Это же надо было с такой точностью подсчитать всех до одного и не ошибиться. А ведь тогда компьютеров еще не было, не было даже калькуляторов, арифмометры были на вес золота. Видимо считали в столбик, как учили в школе. И проделали эту работу молодые журналисты из "замечательной" газеты "Комсомолець України".

Строительство (реконструкция) стадионов

Весной на стадионе "Динамо" проводились большие подготовительные работы к новому спортивному сезону. Снова планировали увеличить вместимость стадиона на этот раз уже на 4 000 мест. Еще 29 марта засеяли поле свежей травой под руководством профессора-консультанта, большого знатока трав Тюленева. Как пообещал директор стадиона Фельдман, стадион должен был открыться 1 мая, но, как всегда, открыли его только 18 мая, хотя ряд матчей на нем было проведено уже 12 мая.

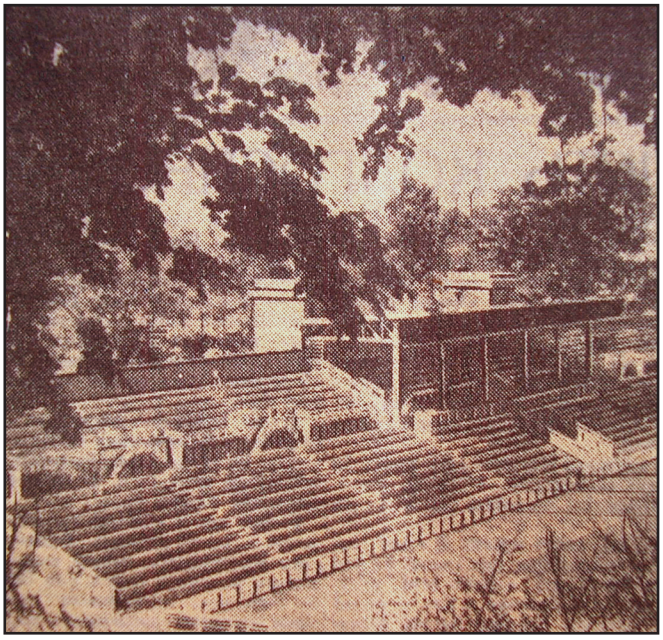

Центральная трибуна стадиона "Динамо"

В этом году было завершено строительство главного входа на стадион "Динамо", который был решен в виде вогнутой дуги с двумя пилонами по краям. На нем уже была надпись "Стадион "Динамо" им В.А.Балицкого". Однако уже на следующий год эту надпись пришлось менять.

В связи с отсутствием к началу открытия в апреле весеннего чемпионата города двух футбольных полей стадиона "Динамо", в полной мере пришлось задействовать стадионы з-да "Арсенал", "Локомотива", Куреневского стадиона кожевенников, стадиона при пехотной школе и футбольной площадки в Дарнице. Также первое время использовали и Красный стадион, вернее уже стадиона им. Косиора. Всего было более-менее подготовлено 7 футбольных полей. Однако на большинстве из них отсутствовали трибуны, то-есть места для зрителей не были оборудованы. Футбольные поля не только не выровняли, а даже траву на них не засеяли. В который раз не было ясно, будет ли возможность использовать поле спортплощадки в Пушкинском парке. Некоторые матчи проводились даже на площадке Киевского сахарного института.

Следует отметить, что в Дарнице в этом году при мясокомбинате было начато строительство еще одного физкультурного городка, где было запланировано и сооружение футбольного поля.

Последние футбольные матчи на поле Красного стадиона проводились в апреле-июне 1936 года, а последние соревнования состоялись 2-3 июля. Это была областная спартакиада школьников. Уже в печатном издании "Календарний розклад футбольних матчів на першість м. Києва (осінь 1936 року)", кстати, самом первом известном футбольном календаре-справочнике Киева советского времени, в перечне спортивных арен города Красный стадион уже не значится.

Начатое строительство нового стадиона не давало возможности проводить соревнования на старой арене. Заработали на Красном стадионе экскаваторы, трактора, подъемные краны. Вынимались кубометры земли, завозились инженерные сооружения. Если восточные трибуны повторяли рельеф горы, то западные были искусственными. Они должны были одновременно использоваться еще и для сооружения административного комплекса, в состав которого входила правительственная трибуна, гостиница, спортивные залы и вспомогательные помещения. Десятки тысяч киевлян работали на строительстве стадиона. Оно стало всенародным.

29 марта своим постановлением ЦИК СССР "удовлетворил" просьбу ВСФК при ЦИК УССР и присвоил открывшемуся 6 апреля в Киеве Дворцу физкультуры имя С.В.Косиора. Заодно это имя было присвоено и новому стадиону в Киеве, которого еще не было, он только-только начал строиться. Естественно, Красный стадион на территории нового "комбината здоровья" сразу утратил свое первоначальное название. И уже в начале июля он был закрыт и влился автоматически во что-то новое и грандиозное, имя которому было - **Республиканский стадион им. С.В.Косиора** (Станислав Викентьевич Косиор тогда был первым секретарем ЦК КП(б)У, в 1938 году арестован как "враг народа", а в 1939 году расстрелян - **Прим. автора**) и именовался именно этот стадион так до 1938 года.

Познавательная информация:

КОСИОР Станислав Викентьевич (6(18).11.1889 - 26.02.1939) - *советский политический и партийный деятель.* Член КПСС с 1907 г. (в то время - РСДРП).

Родился в Венгруве (ныне в Польше) в семье рабочего, образование - начальное (окончил начальное заводское училище при Сулинском металлургическом заводе (Донбасс).

Был рабочим-металлистом. Партийную работу вел в Донбассе, Харькове, Полтаве, Киеве, Москве, сослан на 3 года в Иркутскую губернию. После февральской революции 1917 г. член Нарвско-Петергофского районного комитета партии, член Петербургского комитета и Исполнительной комиссии Петербургского комитета РСДРП(б). Участник Октябрьской революции 1917 г., комиссар Петроградского ВРК, член ВЦИК и Комитета революционной обороны Петрограда. В 1918 г. нарком финансов УССР, один из организаторов КП(б)У, с июля 1918 г. член ЦК КП(б)У. Руководил нелегальной работой на Украине, секретарь подпольного Киевского областного комитета КП(б)У. В мае 1919 г. - декабре 1920 г. секретарь ЦК КП(б)У, с декабря 1920 г. член коллегии Наркомпрода УССР, а затем зам.наркома продовольствия УССР. В 1921 г. начальник Политуправления Украинского военного округа, с 1922 г. секретарь Сиббюро ЦК РКП(б). С 1925 г. секретарь ЦК ВКП(б). **С 1928 г. генеральный секретарь ЦК КП(б)У, с 1934 по 1938 гг. первый секретарь ЦК ВКП(б)У**, исполнитель сталинской политики в УССР. С 1923 г. кандидат в члены, а с 1924 г. член ЦК ВКП(б), с 1930 г. член Политбюро ЦК ВКП(б), член Президиума ЦИК СССР, с 1937 г. депутат Верховного Совета СССР. С января 1938 г. зам.председателя СНК СССР.

Награжден орденом Ленина.

В 1938 г. арестован и в 1939 г. расстрелян как "враг народа".



Вот кто был "хозяином" Украины - фото из журнала "Динамо" (Харьков) за январь 1930 г.

Футбольная жизнь в Киеве

В Киеве 12 января состоялся праздник создания ВДСО "Локомотив", который начался парадом физкультурников-железнодорожников на Привокзальной площади, где на фасаде вокзала с помощью электрических лампочек были зажжены слова *"Спасибі товаришеві Кагановичу за організацію спортивного товариства "Локомотив"*. Затем во Дворце физкультуры же-



Дружеский шарж к созданию в Киеве ДСО "Локомотив"

лезнодорожников, уже получившим название "Локомотива", и в клубе з-да КПВРЗ состоялись выступления детей-гимнастов, турниры по разным видам спорта, танцы, игры и аттракционы. А вечером в Клубе железнодорожников им. Фрунзе (в районе Сталинки возле станции Киев-2, ныне - возле станции Киев-Московский на Московской площади) состоялось торжественное собрание и праздничный концерт. На собрании выступающие заверили своего "шефа" Лазаря Моисеевича Кагановича о том, что они не только догонят спортобщество "Динамо", но и в ближайшее время перегонят его. В заключение вечера были премированы футбольные железнодорожные команды (первая, вторая, третья и детская), ставшие в прошлом году чемпионами Киева.


СПАСИБІ ЛАЗАРЕВІ МОЙСЕЄВИЧУ КАГАНОВИЧУ ЗА ОРГАНІЗАЦІЮ СПОРТИВНОГО ТОВАРИСТВА „ЛОКОМОТИВ“!

Пролетарі всіх країн, єднайтесь!

ГОТОВИЙ ДО ПРАЦІ І ОБОРОНИ

ГПО

ОРГАН ВИЩОЇ РАДИ ФІЗИЧНОЇ КУЛЬТУРИ ПРИ ЦВК УСРР

17 січня 1936 року

№ 3 (99)

ЗАГАРТОВУЙТЕ ВОЛЮ, ТРЕНУЙТЕ М'ЯЗИ!

Начальник Південно-західної залізниці тов. Зорін і начальник політвідділу залізниці тов. Міхєєв серед фізкультурників «локомотивців»

Верхняя часть первой станицы киевской газеты "ГПО" со словами благодарности Лазарю Кагановичу

Хорошо известный нам железнодорожный стадион возле вокзала станции Киев-1 (ныне Киев-пассажирский) в районе так называемой железнодорожной колонии (фактически район Соломенки) получил моментально название - "Локомотив" и сохранил это название по сей день.





Матч на стадионе "Локомотив" во второй половине 30-х годов

III Украинская конференция спортивных судей представила на утверждение Президиумом ВСФК УССР целый ряд судей на присвоение или подтверждение им звания Республиканского судьи по футболу (так в то время называли судей республиканской категории). Республиканскими судьями по футболу были в средине января 1936 года утверждены киевские судьи В.А.Блях, И.С.Космачев, С.И.Хавчин, М.Ю.Ходак, С.З.Хейфец, Л.А.Чернобыльский и Г.И.Бланк. Уже в апреле судейская коллегия Киевского Городского СФК занялась вопросами подготовки кадров судей. На заводах "Большевик" и "Арсенал", а также во Дворце пионеров стали проводиться семинары судей по футболу.

К сожалению, с отъездом лучших футболистов города в турне и отсутствием в Киевском Городском СФК (председатель И.А.Сапов) штата высококвалифицированных инструкторов, готовить заводские команды к чемпионату города было некому.

5 апреля в Киеве на базе образцового спортивного студенческого клуба Киевского мединститута было создано новое ДСО "Здоровье". Кстати спортклуб Киевского мединститута получил имя вождя украинского комсомола С.И.Андреева. На этих торжествах выступали фехтовальщики Украинского Дома Красной Армии (УДКА), которому было уже присвоено имя "полководца" Якира. Читателю преподносятся эти все имена не просто так, для сведения, а именно, чтобы заострить внимание на всех этих Косиорах, Постышевых, Балицких, Андреевых, Якирах, Ежовых и т.п. Ведь пройдет совсем немного времени, и все они превратятся во "врагов народа" и будут казнены по желанию главного среди них в стране, созданного ими, - "небожителя", которого все они обожествляли, "лучшего друга всех советских спортсменов" - кровожадного Иосифа Джугашвили, по кличке "Сталин".



Значок ДСО "Пищевик"

В апреле по приказу наркома пищевой промышленности СССР А.Микояна было создано ДСО **"Пищевик"**. В УССР это общество моментально было создано в Киеве и Харькове. В Киеве было сразу создано и оргбюро этого общества. Также в это время в Киеве появилось и ДСО **"Вымпел"**, объединяющее работников водного транспорта, а команда киевских водников "Баскомвод" сменила свое название и стала называться "Вымпел". В конце апреля было организовано и новое спортобщество на з-де "Большевик" под названием **"Авангард"**.



Значок ДСО "Вымпел"



Значок ДСО "Авангард"

А уже в начале августа физкультурный коллектив Краснознаменного з-да "Арсенал" на общем собрании обговорил вопросы создания при заводе первого в УССР ДСО **"Зенит"**. В состав оргбюро этого общества вошло 10 человек во главе с председателем Ротштейном (секретарь завкома ЛКСМУ). В спортколлективе завода в 1936 году было 10 цеховых команд, 7 клубных: 4 взрослых, одна "старичков" и две - подростков. Всего в секции футбола состояло 200 человек.



Значок ДСО "Зенит"



Значок ДСО "Темп"

В этом году в Киеве было сформировано и ДСО **"Темп"**, однако видимо футбол в этом спортобществе пока не культивировался, во всяком случае, в чемпионате города команды этого ДСО не принимали участия. А вот команды ДСО **"Рот-фронт"**,



Значок ДСО "Рот-фронт"



Значок ДСО "Мотор"

созданного на базе спортклуба Киевского индустриального института (ранее и ныне - Киевского политехнического института - КПИ) принимали участие в первенстве Киева 1936 года.



Значок ДСО "Наука"

Дождались своего родного ДСО и трамвайники Киева. Оно было образовано в начале сентября под названием **"Мотор"**. Удивительно, но как только трамвайники обрели себе такую модную в те времена "одежку", сразу же прямо на территории трамвайного парка им. Ленина решили построить свой родной стадион, а потом еще и... лыжную станцию.

И, наконец, последним в этом году в Киеве в конце сентября было организовано ДСО **"Наука"**. По решению обкома профсоюза работников высших школ основной базой этого спортобщества стал спортивный клуб Киевского Государственного университета.

В связи с тем, что добровольные спортивные общества профессиональных союзов начинали создаваться в 1935 году ("Спартак", "Локомотив"), а в 1936 году, после отмеченного выше постановления Президиума ВЦСПС от 31 мая, их количество превысило полсотни наименований, и все они в скором времени обрели свои официальные эмблемы, то, естественно, эти эмблемы стали первыми официальными эмблемами и киевских команд этих ДСО. Таким образом, во второй половине 1936 года, кроме представленных в предыдущей главе эмблем ПСО "Динамо", ФСО "Спартака" и ДСО "Локомотива", есть возможность познакомить читателя и с официальными эмблемами большинства других киевских профсоюзных команд 1936 года, которые приведены выше в виде значков членов этих спортивных обществ.

Выше были перечислены добровольные спортивные общества, имеющие отношение к игре в футбол, но в целом, как сообщалось в газете "Готовий до праці та оборони" за 7.11.1936 г. к концу 1936 года в Киеве было уже 30 спортобществ.

В составе сборной УССР

В связи с планируемым достаточно большим количеством международных матчей в Киеве в 1936 году, вероятность участия в них сборной УССР была высока. Поэтому ВСФК УССР предложил сразу создать не две сборные УССР, а три. При этом в состав этих сборных должны были привлекаться игроки, включаемые в сборные УССР в прошлом году. Между этими тремя сборными намечалось проведение нескольких тренировочных матчей, которые должны были стать частью подготовки сборной УССР к ответственным международным матчам. Однако ничего этого не произошло.

В связи с перестройкой советского футбола, с проведением большого числа матчей на первенство и Кубок СССР собрать даже сборную СССР было нереально. Что же касается сборной УССР, то проведение двух чемпионатов УССР в 1936 году также сказалось на том, что о ней и не вспоминали. Международный матч в столице УССР был всего лишь один, и его решили провести с показательной командой "Динамо", занявшей второе место в первом чемпионате СССР. К тому же и "старший брат" первым поступил таким же образом, показав пример. Так что сборная УССР на неопределенное время тихо-мирно прекратила свое существование.

Матчи сборной Киева 1936 года

В средине февраля начались тренировки игроков, которых планировали включить в состав сборной Киева, в зимних условиях - в манеже Высшей военной школы им. С.С.Ка-

менева. А 11 марта сборная Киева выехала на целый месяц в поисках тепла и соперников для проведения тренировочных игр на этот раз не в Одессу, а на Кавказ. Всего в состав сборной было включено 17 игроков. Среди них динамовцы - **Идзковский, Щегоцкий, Шиловский, К.Фомин** (капитан сборной), **Лифшиц, Тютчев, Свиридовский и Трусевич.** В составе сборной выехали также **Н.Балакин** из "Локомотива" и **Коровников** из "Спартака". Сборная планировала провести матчи в Баку, Махач-Кала (так тогда писали название дагестанской столиці Махачкалы) или Батума (ныне - Батуми), а также в Тифлисе (мы уже знаем, что ныне это Тбилиси).

Первый свой междугородний матч сборная Киева провела в Тифлисе со сборной этого города и выиграла в упорной борьбе со счетом 3:2. О других матчах этого турне, к сожалению, в киевских газетах не сообщалось. Есть только информация о том, что сборная Киева вместе со сборной Днепропетровска и командой киевского "Локомотива" тренировалась в Сухуми, Батуми и Тифлисе. Скорее всего, на берег Каспийского моря в Баку и Махачкалу футболисты не выезжали.

6 апреля в Киеве на Республиканском стадионе им. Косиора (бывшем Красном стадионе) состоялся в честь большого физкультурного праздника, посвященного IX съезду ЛКСМУ, матч между сборной профсоюзов Киева и киевским "Динамо".

В связи с проведением в мае-июне первенства УССР среди показательных команд украинских спортивных обществ, первенство УССР среди сборных команд городов УССР планировалось провести после первенства показательных команд спортобществ. Однако розыгрыш первенства УССР среди сборных команд первой группы (Киев, Харьков, Днепропетровск, Одесса, Сталино и Краматорск), во избежание нарушений союзного календаря матчей, вообще перенесли на осень. Это первенство состоялось в сентябре-октябре, и было проведено по смешанной системе. В первой группе играли команды спортобществ за исключением показательных команд мастеров, а во 2-й, 3-й и 4-й группах - сборные городов, не представленных командами в первенстве СССР и первой группе первенства УССР, то-есть без участия Киева.

Аналогично сборным УССР, в связи с планируемым достаточно большим количеством международных матчей в Киеве в 1936 году, Киевский Городской СФК решил также создать не две сборные Киева, а три. К тому же, для этих сборных было принято решение пригласить высококвалифицированного тренера. Также было решено смелее привлекать в сборные талантливых молодых футболистов.

2 мая в Киеве состоялся еще один матч сборной профсоюзов Киева. На этот раз соперниками этой сборной была команда ленинградского з-да им. Сталина.

В этом году планировался вначале традиционный "Матч четырех городов", который собирались провести в Москве, затем перенесли в Ленинград на 24 июня и, наконец, уже в июне приняли решение провести "Матч восьми городов". Команды 8 городов были разбиты на две группы: в Ленинграде должны были играть сборные Ленинграда, Киева, Ростова-на-Дону и Тифлиса, а в Горьком - сборные Москвы, Харькова, Баку и Горького. Матчи в каждой группе должны были начаться 27 июня и проводиться по круговой системе, а победители групп в Москве должны были определить между собой победителя этого турнира. Мало того, все участники "Матча" должны были принять участие в соревнованиях по стрельбе из малокалиберной винтовки в положении лежа с расстояния в 50 метров.

Уже 21 июня был окончательно утвержден состав сборной Киева на поездку в Ленинград. В сборную вошли: **Трусевич - Волин, Правоверов - Тютчев, Кузьменко, Гребер - Гончаренко, Шиловский, Щегоцкий, Комаров, Махиня.** Запасными брали с собой Идзковского, Тимофеева и Н.Балакина.



Значок "Матча 4-х городов" в Ленинграде. 1936 г.

В Ленинграде футболисты Киева, прежде всего, приняли участие в соревнованиях по стрельбе и заняли в этом виде спорта первое общекомандное место. Особенно хорошо стреляли Махиня и Идзковский. В первом футбольном матче киевляне 29 июня встретились со сборной Ростова-на-Дону и одержали первую победу в турнире со счетом 3:1. Первый гол на 20-й минуте забил Шиловский, затем ростовчане отыгрались во втором тайме с пенальти, при этом Трусевич парировал мяч, но его все же добили в ворота. Затем два гола в ворота сборной Ростова провел Комаров.

А следующую встречу киевляне провели 1 июля с хозяевами соревнований - сборной Ленинграда. Сборная Киева провела этот матч очень собранно и результативно, одержав на стадионе им. Ленина в присутствии более 30 000 зрителей убедительнейшую победу со счетом 5:1. В этом матче ворота сборной Киева защищал вместо Трусевича Идзковский и отстоял в этом матче великолепно. Три гола забил Гончаренко, один гол - Кузьменко (уже на 2-ой минуте матча) и удивительно красивый гол провел Махиня, обведя четырех защитников. Ленинградцы единственный гол провели в ворота киевлян только с пенальти. Сборная Киева в этом матче играла в составе: **Идзковский - Волин, Правоверов - Тютчев, Кузьменко, Гребер - Гончаренко, Шиловский, Щегоцкий, Коротких, Махиня.**

Так как команда Тбилиси на турнир не приехала, то сборная Киева заняла первое место в группе и завоевала право участия в финале турнира, который должен был состояться в Москве 18 июля. Соперником киевлян в финале должна была быть сборная Москвы, одержавшая победу во второй группе турнира. Однако в златоверхой подумали-подумали и решили не рисковать. Ведь 17 июля был определен первый чемпион СССР среди команд мастеров футбола - московское "Динамо". И совсем уж была бы ни к чему неожиданная победа сборной Киева над сборной Москвы, если бы она свалилась вдруг неожиданно на головы московских любителей футбола. Ведь проиграли же ленинградцы у себя дома. Матч был отменен и победителя турнира "Матч 8-ми городов" не определили, а потом быстренько вообще от него отказались, как от чего-то ненужного, а может быть и ... опасного. Ведь чемпион СССР должен быть один и, конечно, московский. Ведь лучше чем в столице необъятной Родины нигде в мире в футбол не играют. Только так, и не дай бог, иначе.

27 октября в Киеве состоялся благотворительный матч между сборной Киева и "Динамо" Киев. Матч закончился со счетом 4:1 в пользу динамовцев. Весь сбор от этого матча (3 000 рублей) пошел в фонд помощи женщинам и детям революционной Испании.

Интересный матч состоялся в Киеве 30 октября. На стадионе "Динамо" встретилась сборная ветеранов футбола ("старичков") с командой Киевского Дворца пионеров и октябрят им. П.П.Любченко (видите - уже имени Любченко, значить можно с уверенностью предполагать, что Постышев уже оказался "врагом народа" и видимо к этому времени его уже расстреляли - Примеч. автора). Самыми молодыми "старичками" в сборной Киева были 34-летние Макеев и Ашкинази, а самыми пожилыми - 47-летние Штейнер и Миллер. В очень корректной борьбе победили ветераны футбола - 3:1 (два гола забил Сольберг и один - Макеев). Все три гола забиты были в первом тайме, а во втором - на большее просто сил не хватило. А может, просто пожалели "пацанов".

После этого матча **киевские ветераны**, воодушевленные одержанной победой над детьми, выехали в Одессу и, представьте себе, **в финале первенства УССР среди "старичков" разгромили одесситов - 6:1, завоевав звание чемпионов УССР.** Кроме указанных выше игроков, за команду ветеранов Киева играл даже сам профессор В.А.Блях.

Показательные команды Киева в весеннем чемпионате СССР 1936 года

После возвращения из закавказского турне сборной Киева показательная команда киевского "Динамо" 9 апреля выехала в полном составе в Одессу для проведения второго цикла тренировки в уже известной нам футбольной школе, созданной и хорошо себя зарекомендовавшей в прошлом году. Здесь киевляне выиграли у одесского "Кинапа" - 7:1 и у сборной Одессы - 2:1, хотя в матче со сборной Одессы судья за грубую игру удалил с поля трех киевлян.



"Динамо" Киев на весенних сборах в Одессе. 1936 г.

К предстоящим играм в чемпионате СССР по футболу было приковано всеобщее внимание спортивной общественности и болельщиков. Футбол выходил на новый путь, и каким он будет, интересовало всех. Газеты печатали составы, анализировали состояние дел в командах. В составе киевского "Динамо" в этом году для серьезного усиления команды, представляющей столицу УССР в высшем эшелоне советского футбола, появилось ряд лучших игроков из команд других городов УССР. Первым окончательно оформил свой переход в Киев одессит Иосиф Лифшиц, а затем в разгар чемпионата УССР среди показательных команд спортобществ в мае появились знакомые нам игроки сборной УССР - Трусевич и Волин из Одессы, Гребер из Днепропетровска и Паровышников из Харькова.

Готовясь к дебюту в чемпионате СССР, динамовцы Киева 20 и 21 мая провели в Харькове два контрольных матча с харьковским "Спартаком", который тренировал бывший главный тренер сборной УССР Н.Кротов, и в обоих матчах проиграли - 0:2 и 0:3, однако это послужило хорошим уроком для уже скомплектованной команды.

Следует отметить, что судить матчи первенства СССР было доверено также и двоим киевским судьям - И.С.Космачеву и С.И.Хавчину. А известный нам Г.И.Бланк даже был назначен заместителем главного судьи чемпионата.

В высшем эшелоне советского футбола - группе "А" огромный интерес вызывала встреча в Киеве двух динамовских команд Москвы и Киева. Динамовцы Москвы не скрывали того, что игра будет напряжённой и трудной. Кто победит сказать было трудно. Вот что сказал в интервью перед первой игрой чемпионата в Киеве корреспонденту газеты "Красный спорт" Сергей Ильин - капитан команды "Динамо" Москва: *"... Киевскую команду "Динамо" считаю сильнейшей в группе "А". Несмотря на первую в этом сезоне календарную игру, киевляне увидят упорную борьбу двух хорошо тренированных коллективов. Кто победит сказать трудно, так как команды почти равны"* (опубликовано в газете за 16 мая).

"Динамо" Москва для матча с киевскими одноклубниками подготовила свой лучший боевой состав: вратарь - Квасников, защитники - Корчебоков, Тетерин, полузащитники - Рёмин, Елисеев, Лапшин, нападающие - Ильин, Павлов, Смирнов, Якушин, Семичастный. В запасе были - Фокин, Дубинин, П.Коротков и Сёмин.

Футболисты "Динамо" Киев также усиленно готовились к матчу. Вот какое интервью по телефону дал редакции газеты "Красный спорт" Виктор Шиловский - игрок "Динамо" Киев: "... РЕДАКЦИЯ: Здравствуйте, как вы готовитесь к матчу с москвичами?

ШИЛОВСКИЙ: Мы тренируемся под руководством тов. Товаровского очень напряжённо и серьёзно. 23 мая будем отдыхать.

РЕДАКЦИЯ: Какой состав у вас будет играть с москвичами?

ШИЛОВСКИЙ: В воротах - вратарь сборной Украины, блестяще игравший против "Редстара" - Трусевич, в защите - игрок сборной СССР - Фомин К. и Клименко, в полузащите - Путистин, Лившиц и Тютчев. Если успеет приехать игрок сборной Украины Гребер, то будет играть вместо Тютчева. Пятёрку нападения составляют: Гончаренко, я, игрок сборной СССР Щегодский и футболисты сборной Украины Комаров и Махиня. Противник у нас очень серьёзный. Но мы выходим на поле, не собираясь проиграть. Во всяком случае, игра будет очень упорная" (опубликовано в газете за 21 мая).

Однако, на короткой дистанции в 6 матчей киевляне стартовали из рук вон плохо - 24 мая в Киеве они проиграли свой первый матч одноклубникам из Москвы 1:5. Вот что писала газета "Красный спорт" за 25 мая:

Подтверждение изложенного:

Победа московского "Динамо"

"... Киев, 24. (По тел. от спец. корр.). Великолепный стадион "Динамо" им. Балицкого ещё задолго до начала матча стал заполняться зрителями. Интерес к встрече огромный. В два дня были распроданы все билеты. Ровно в 6 часов под звуки марша на поле выходят футболисты.

В правительственной ложе тт. Косиор, Постышев, Любченко, Петровский, Балицкий, Якир, Саркисов и др. В составе киевского "Динамо" Ицковский, Волин, К.Фомин, Тютчев, Лившиц, Гребер, Шиловский, Комаров, Щегоцкий, Паровышников и Махиня.

Не проходит и 10 минут, как москвич Павлов забивает первый мяч. Киевская защита, особенно К.Фомин, бессистемно обороняется, стремясь отбить мяч куда попало. Московские футболисты играют по несколько изменённой системе "дубль-ве". Игра идёт преимущественно на стороне киевлян.

На 14-й минуте тот же Павлов с хорошо разыгранной комбинации забивает ещё один мяч. На флагштоке поднимается второй красный шар, обозначающий количество забитых мячей.

Киевляне пытаются перейти в наступление, но нападающие Комаров и Щегоцкий медлят с ударами по воротам. Шиловский неточно подаёт мяч. Безуспешно пытается прорваться Паровышников. На 20-й минуте Махиня посылает сильнейший удар в ... штангу.

Московская команда играет дружно и напористо. Хорошо защищает ворота Квасников. Точно и хладнокровно отражают редкие прорывы противника Корчебоков и Тетерин. Одинаково сильна и в защите и в нападении полузащита. Особенно хорош Елисеев, точно и толково распределяющий мячи. Стремительно проходит по краю капитан команды Ильин. Чёткая подача в центр, и Смирнов сильным ударом доводит счёт мячей 3:0. Преимущество москвичей очевидно. Однако сказывается быстрый темп игры, и к концу первого тайма московское нападение сдаёт.

После отдыха игру начинают киевляне. Мяч всё чаще и чаще гостит на штрафной площадке москвичей. На 14-й минуте Ицковский далеко выбегает вперёд. Ворота остаются пустыми. Кто-то

из москвичей тихо бьёт по голу. Гол кажется неминуемым. Однако в последний момент, подоспевший Волин, вбивает мяч в аут. На 23-й минуте Лившица заменяет Кузьменко.

Правый край московского "Динамо" Семичастный, очень удачно игравший в этом матче, на 27-й минуте, получив передачу от Ильина, резко идёт на ворота и точным ударом забивает четвёртый мяч.

Киевляне стремятся, во чтобы-то ни стало, уйти от "сухого счёта". Прорыв следует за прорывом, но безрезультатно. Вскоре из-за повреждения ноги Ицковского заменяет Трусевич.

На 32-й минуте Ильин забивает пятый мяч. Наконец, за 10 минут до финального свистка нападающий Махиня забивает москвичам первый и последний мяч. Московские динамовцы уходят с поля победителями с крупным счётом 5:1.

Прекрасно судил этот ответственный матч судья Щелчков. Игра была корректной.

Уместно отметить, что киевское "Динамо" потерпело поражение с таким крупным счётом только потому, что команда была наспех скомплектована из отдельных хороших футболистов Харькова, Днепропетровска, Киева и Одессы".

Е. ИСАЕВ.

Газета "Красный спорт", 1936 г., 25 мая

Но уже во втором матче в Ленинграде была одержана победа над "Красной зарей" с разгромным счетом 7:2. В этом матче впервые на поле вышел Макар Гончаренко и отметил свое появление сразу двумя голами. Дома же первая победа была одержана только в пятом, предпоследнем матче - над динамовцами Ленинграда, да и то с очень скромным счетом 1:0. А в последнем матче 16 июля в Киеве была зафиксирована победа над московским "Локомотивом" - 2:0. Именно победа в этом последнем матче и определила положение киевских динамовцев в турнирной таблице. Все же, не сильно радуя своих болельщиков, **динамовцам удалось занять второе место в турнирной таблице и, конечно, это был первый успех "Динамо" Киев на всесоюзной арене.**

Результат выступления "Динамо" Киев в I чемпионате СССР 1936 г. (весна):

Высший эшелон (группа "А")

2 место. "Динамо" Киев - 6 матчей, + 4 = 0 - 2, мячи: 18 : 11, очков - 14

Жаль, что призов тогда за второе место не вручали, в противном случае по современным правилам серебряные медали были бы вручены 13 игрокам: Владимиру Греберу (6 матчей, 2 гола), Михаилу Волину (6), Ивану Кузьменко (6,2), Николаю Махине (6,3), Федору Тютчеву (6), Виктору Шиловскому (6), Константину Щегоцкому (6,4), Николаю Трусевичу (5,-6), Макару Гончаренко (5,4), Павлу Комарову (5,3), Василию Правоверову (4), Петру Паровышникову (3) и Константину Фомину (3). Также в матчах чемпионата принимали участие: Антон Идзковский (2,-5), Иосиф Лифшиц (2), Алексей Клименко (1), Николай Коротких (1) и Михаил Путистин (1). Всего 18 игроков. Лучшими бомбардирами команды в этом чемпионате были Щегоцкий и Гончаренко - по 4 мяча.

Тренировал команду Михаил Давидович Товаровский (в то время в командах был только один тренер, старших или главных не было, не считая политрука, но это не из области спорта - **Примеч. автора**). Это был умелый и талантливый наставник, он тогда уже имел высшее образование и учился в аспирантуре Московского Центрального института физической культуры им. Сталина (в последствии - ГЦОЛИФК - лучшее учебное спортивное заведение в СССР).

Известно фото команды второго призера чемпионата СССР 1936 г. (весна).



"Динамо" Киев - второй призер чемпионата СССР 1936г. (весна)
слева направо: Щегоцкий (капитан), Трусевич, Лифшиц, Тютчев, Шиловский, Комаров, Махиня, Кузьменко, Правоверов, Клименко и Гончаренко.

Во втором эшелоне советского футбола - в группе "В" киевский "Локомотив" оказался совсем неподготовленным к матчам такого ранга. Из семи матчей пять были проиграны, хотя и в упорной борьбе. В одном матче железнодорожникам Киева удалось сыграть вничью - 1:1 со "Спартаком" Харьков, к тому же на выезде. Только в единственном матче в Баку со "Строителями" была одержана победа 3:2. Игровой потенциал у команды, конечно, был, ведь они на выезде обыграли второго призера группы. Однако команда окончательно заняли последнее место в группе и были переведены в группу "Г".

Результат выступления "Локомотива" Киев в I чемпионате СССР 1936 г. (весна):

Второй эшелон (группа "В")

8 (последнее) **место. "Локомотив" Киев - 7 матчей, + 1 = 1 - 5, мячи: 7 : 12, очков - 10**



Ямковой В.Ф.

В матчах 1-го чемпионата СССР в составе киевского "Локомотива" приняло участие 16 игроков: вратари - Арон Сорин (5 матчей) и Евгений Пичугин (3); защитники - Тадеуш Пржепольский (5), Григорий Сопин (2) и Александр Тимофеев (7); полузащитники - Георгий Белов (5), Дмитрий Долгов (5), Александр Филиппович (7) и Павел Францев (6); нападающие - Константин Авраменко (2), Николай Балакин (7,4), Александр Галкин (6), Николай Головинский (4), Георгий Коровников (2), Федор Кузьменко (7,2) и Петр Сопин (7,1). Лучшим бомбардиром команды в этом чемпионате были Н.Балакин - 4 мяча. Тренировал команду Василий Федотович Ямковой.

Киевские команды в розыгрыше Кубка СССР 1936 года

От Киева в розыгрыше приняло участие 6 команд - две показательные команды ПСО "Динамо" и ДСО "Локомотив", команды ДСО "Спартак" и "Вымпел", а также команды заводов "Арсенал" и "Большевик". От Киевской области в розыгрыше приняла участие команда колхоза им. Чапаева из села Чапаевка.

На первом этапе в 1/64 финала:

"Спартак" Киев - проиграл в Николаеве команде з-да им. Марти - 0:3. Играл в составе: Д.Пиньков, А.Радзивинович, В.Завальнюк, Ф.Сайко, Г.Мирошник, С.Савчук, Муллер, Зессер, Л.Дудочкин, Сумин, Чемигов, Б.Чирьев, Шидров.

"Арсенал" Киев - проиграл дома команде "Красное знамя" Егорьевск - 3:3 и 0:3. Играл в составе: Андрухович, Васильев, Дурнота, Шкатенко, Гиро, Тищенко, Малютин, Баранов, Дубовик, Иванов, Ищенко, Толстиков, Фильченков.

"Большевик" Киев - прошел в 1/32 финала из-за отказа играть команды ЦДКА-2 Москва.

Киевский же "Вымпел" автоматически был включен сразу в 1/32 финала розыгрыша этого Кубка, но первую свою игру должен был провести со второй командой московского "Динамо" в Москве. В 1/32 финала автоматически была включена и колхозная команда села Чапаевка Киевской области, которой сразу попалась сильная московская команда "Серп и Молот".

С 1/32 финала:

"Динамо" Киев - отказалось от участия в 1/32 финала с командой "Красное знамя" Егорьевск. Отказ от проведения этого матча был мотивирован болезнью игроков, хотя все прекрасно знали, что команда в это время была занята в съемках художественного фильма "Вратарь", где были задействованы практически все игроки. В то время мало кто предполагал, что в будущем соревнования на Кубок СССР поднимутся на уровень второго по значению турнира в СССР и что престиж победы в них будет столь высок.

"Локомотив" Киев - проиграл в г. Болшево команде трудовой колонии им. Ягоды из этого подмосковного города, о которой уже ранее в этой книге рассказывалось, и которая носила громкое название - "Динамо". Железнодорожники не смогли ничего предпринять на стадионе, переполненном неблагонадежными и провинившимися "чекистами" и крупно проиграли - 1:6. Играл в составе: Е.Пичугин, А.Тимофеев, Т.Пржепольский, Д.Долгов, А.Филиппович, П.Францев, А.Галкин, Н.Балакин, Ф.Кузьменко, П.Сопин и Н.Головинский.

"Вымпел" Киев - проиграл в Москве команде "Динамо-2" Москва - 0:3. Играл в составе: А.Сокальский, И.Галетуха, Ю.Юкельзон, П.Селицер, В.Пичугин, К.Пенкин, Пентковский, М.Коберский, К.Калач, Н.Герчинский, В.Веселев.

"Большевик" Киев - проиграл дома очень сильной команде "Динамо" Одесса - 2:6. Играл в составе: Литвак, Поддубный, Мартыненко, Приймак, Нехота, Хохлов, Живикин, Костюк, Соколов, Гаупт, Мельник, Ткаченко и Коринецкий.

Команда **колхоза им. Чапаева (с. Чапаевка Золотоношский район Киевской области)** у себя дома проиграла команде "Серп и Молот" Москва - 0:15.

Результат выступления киевских команд в I-ом розыгрыше Кубка СССР 1936 г.:

Кубок СССР

1/32 финала. "Локомотив" Киев - 1 матч, + 0 = 0 - 1, мячи: 1 : 6
1/32 финала. "Вымпел" Киев - 1 матч, + 0 = 0 - 1, мячи: 0 : 3

1/32 финала. "Большевик" Киев - 2 матча, + 1 = 0 - 1, мячи: 2 : 6
1/64 финала. "Спартак" Киев - 1 матч, + 0 = 0 - 1, мячи: 0 : 3
1/64 финала. "Арсенал" Киев - 2 матча, + 0 = 1 - 1, мячи: 3 : 6

Показательные команды Киева в осеннем чемпионате СССР 1936 года

Второй (осенний) чемпионат начался сразу после завершения розыгрыша Кубка СССР. Команду "Динамо" Киев в период межсезонья покинули К.Фомин, Паровышников и Волин. На этот раз киевляне сыграли значительно слабее своих возможностей, одержав всего лишь одну победу на финише чемпионата в Киеве над аутсайдером чемпионата ЦДКА (Центральный Дом Красной Армии) Москва. Имея в активе еще три ничьи, киевляне заняли 6 место, набрав всего на очко больше армейцев Москвы.

Результат выступления "Динамо" Киев во 2-ом чемпионате СССР 1936 г. (осень):

Высший эшелон (группа "А")

6 место. "Динамо" Киев - 7 матчей, + 1 = 3 - 3, мячи: 16 : 19, очков - 12

В матчах 2-го чемпионата СССР приняло участие 15 игроков: вратари - Николай Трусевич (5 матчей,-16 голов) и Антон Идзковский (3,-3); защитники: Василий Правоверов (6,1 гол), Георгий Тимофеев (6), Иван Кузьменко (5) и Алексей Клименко (3); полузащитники - Федор Тютчев (7), Иосиф Лифшиц (6,1), Михаил Путистин (6) и Владимир Гребер (1,1); нападающие - Николай Махиня (7,4), Виктор Шиловский (7,4), Константин Щегоцкий (7,3), Павел Комаров (7,1) и Макар Гончаренко (6,1). Лучшими бомбардирами команды в этом чемпионате были Шиловский и Махиня - по 4 мяча. Тренировал команду тот же Михаил Давидович Товаровский.



"Динамо" Киев - 1936 г. (слева направо): сидят - Кузьменко, Гончаренко, Правоверов, Трусевич, Тимофеев, стоят - Шиловский, Махиня, Лифшиц, Щегоцкий, Путистин, Коротких и Клименко
(фото находится в Музее спортивной славы Украины).

В третьем эшелоне советского футбола - в группе "Г" киевский "Локомотив" оказался "в своей тарелке". Ему в соперники попались три украинские команды - Харьковского тракторного завода (1:1), завода им. Фрунзе из Константиновки (0:1) и днепропетровской "Стали" (4:2), а также команды из России - Сталинградского тракторного завода (2:2) и "Динамо" Горький (0:0). Как видите, с россиянами киевские железнодорожники разошлись мирно, а в матчах с командами своей республики сыграли достойно. В итоге третье место в турнирной таблице и возвращение в эшелон более высокого уровня - в группу "В".

Результат выступления "Локомотива" Киев во 2-ом чемпионате СССР 1936 г. (осень):

Третий эшелон (группа "Г")

3 место. "Локомотив" Киев - 5 матчей, + 1 = 3 - 1, мячи: 7 : 6, очков - 10

В матчах 2-го чемпионата СССР в составе киевского "Локомотива" приняли участие те же 16 игроков, что и в 1-ом чемпионате: вратари - Арон Сорин и Евгений Пичугин; защитники - Тадеуш Пржепольский, Григорий Сопин и Александр Тимофеев; полузащитники - Георгий Белов, Дмитрий Долгов, Александр Филиппович и Павел Францев; нападающие - Константин Авраменко, Николай Балакин, Александр Галкин, Николай Головинский, Георгий Коровников, Федор Кузьменко и Петр Сопин. Тренировал команду тот же Ямковой Василий Федотович.

Показательные команды Киева в первенстве УССР 1936 года

По аналогии с чемпионатом СССР в период с 12 мая по 24 июня было проведено первенство УССР среди показательных команд украинских спортивных обществ. В первенстве приняли участие 8 лучших команд из 5 городов УССР. Двумя командами была представлена столица УССР - Киев, а также Харьков и Днепропетровск, по одной команде приняло участие от Одессы и Сталино. ПСО "Динамо" было представлено своими командами из Киева, Харькова, Одессы и Днепропетровска, ДСО "Локомотив" - киевской командой, а также в первенстве приняли участие команды "Угольщики" Сталино, Харьковского тракторного завода и Днепропетровского завода им. Ленина (в то время ДСО этих профсоюзов еще не были созданы).

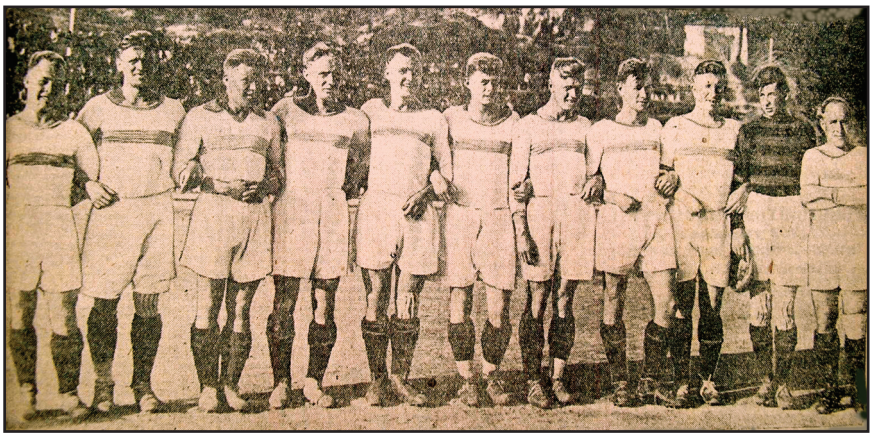

"Динамо" Киев - май 1936 г. (слева-направо): Гончаренко, Путистин, Кузьменко, Щегоцкий, Махиня, Комаров, Шиловский, Правоверов, Лифшиц, Трусевич, К.Фомин-капитан (обратите внимание на рост этого знаменитого советского футболиста)

Первенство было разыграно по кубковой системе, начиная с четвертьфинала, где киевское "Динамо" 12 мая у себя дома победило своих одноклубников из Днепропетровска - 5:2. Состав киевлян в этом матче: Идзковский - К.Фомин, Правоверов - Тютчев, Лифшиц, Путистин - Гончаренко, Шиловский, Щегоцкий, Комаров, Махиня. А "Локомотив" в Харькове 11 мая обыграл команду тракторного завода с минимальным счетом - 1:0 (гол забил на 13-й минуте Ф.Кузьменко). Известен состав "Локомотива" в этом матче: Сорин - Тимофеев, Пржепольский - Францев, Филиппович, Долгов - Головинский, Сопин, Ф.Кузьменко, Н.Балакин, Галкин.

В полуфинале **18 мая динамовцы Киева обыграли своих земляков из "Локомотива" - 2:1. Это было, по сути, первое "дерби" двух лучших киевских команд на официальном уровне сильнейшими составами.** До этого все встречи между этими командами носили товарищеский характер или матчи проходили на уровне клубных команд. У динамовцев оба гола забил Щегоцкий, у железнодорожников гол провел Н.Балакин. Матч не обошелся без традиционно грубой игры капитана динамовцев К.Фомина и его очередного удаления с поля, отлично судившим Г.И.Бланком.

В финале в Киеве встретились две лучшие украинские команды "Динамо" - Киева и Одессы. Одесситы показали, на что они способны, еще в первом раунде этого первенства, победив в Горловке "Угольщиков" Сталино - фактически сборную Донбасса со счетом 3:2. Поэтому мало кто ожидал, что преимущество киевлян в финале будет настолько очевид-

ным. Шесть безответных мячей вколотили они в ворота одесситов и с честью завоевали право носить звание первых клубных чемпионов УССР. Голы у киевлян забивали: Шиловский - 3, Щегоцкий и Коротких - по одному и один гол одесситы забили в свои ворота (Токарь). Также динамовцы Киева этой победой фактически подтвердили свое право представлять республику в высшем эшелоне чемпионата СССР.

Протокол матча:

"Динамо" Киев - "Динамо" Одесса - **6:0** (2:0)

24 июня. г. Киев. Ст-н "Динамо" им. В.А.Балицкого. Матч на первенство УССР.

Судья: С.Д.Романенко (Харьков).

"Динамо" Киев: Трусевич - Правоверов, Клименко - Тютчев, Кузьменко, Путистин - Гончаренко, Шиловский, Щегоцкий, Комаров (Коротких, во 2-м тайме), Махиня.

"Динамо" Одесса: Михальченко - Чистов (Мельник, 46 м.), Табачковский - Хейсон, Кравченко, Токарь - Хижников, Гичкин, Малхасов, Орехов, Сосицкий.

Голы: 1:0, 2:0, 3:0 - **Шиловский** (8, 23, 53 м.), 4:0 - **Щегоцкий** (56 м.), 5:0 - Коротких (... м.), 6:0 - Токарь (... м. в свои ворота).

Результаты выступления киевских команд в первенстве УССР среди показательных команд 1936 г.:

Первенство УССР среди показательных команд

1 место.	**"Динамо" Киев**	**- 3 матча,**	**+ 3 = 0 - 0,**	**мячи: 13 : 3, финал**
3-4 место.	**"Локомотив" Киев**	**- 2 матча,**	**+ 1 = 0 - 1,**	**мячи: 2 : 2, полуфинал**

Несмотря на то, что в мае-июне был проведен турнир на первенство УССР среди показательных команд спортобществ УССР, футбольные функционеры не отказались от проведения очередного чемпионата УССР среди сборных городов. Такой турнир был проведен в сентябре-октябре 1936 года по четырем группам. Однако сильнейшую первую группу невозможно было представить сборными Киева, Харькова, Одессы, Днепропетровска и Сталино, так как все лучшие футболисты принимали в это время участие в клубном чемпионате СССР. Поэтому и было принято решение представить эти города лучшими командами коллективов физкультуры. Соревнования в этой группе уже проводились по круговой системе, правда, еще пока в один круг. А в остальных группах среди сборных городов соревнования проходили по кубковой системе.

Киев дал согласие на участие в этом первенстве армейской сборной команды УДКА (Украинский Дом Красной Армии). Окончательные итоги этого первенства УССР к сожалению не известны, кроме того, что чемпионом УССР стала команда Краматорского завода им. Орджоникидзе. Известно также, что армейцы Киева проиграли команде этого завода со счетом 0:3. Также они проиграли и в матче, где решалась судьба второго места, команде Днепропетровского завода им. Петровского - 0:1, а вот у команды Одесского завода "Кинап" они крупно выиграли - 5:1.

Результат выступления УДКА Киев в первенстве УССР 1936 г.:

Четвертый эшелон (1 группа первенства УССР)

... место. УДКА Киев - 5 матчей, + 1 = 0 - 2, мячи: 5 : 5, очков - 3

(данные без учета результата одного матча)

Чемпионат Киева 1936 года

Весенний розыгрыш первенства Киева начался в этом году как никогда рано. Уже в первых числах апреля был составлен Киевским Городским СФК календарь игр. В розыгрыше в общей сложности должно было принять участие 150 футбольных команд. А открытие чемпионата города произошло 6 апреля на Республиканском стадионе им. Косиора (доживающем последние свои месяцы футбольном поле Красного стадиона), где было проведено несколько матчей детских команд города. Далее были проведены внутризаводские и внутриведомственные соревнования.

Официальное открытие первенства Киева состоялось 30 апреля. Команды города были разбиты на два класса - "А", "Б", "В" и "Г".

В класс "А" было включено по 4 взрослых команды и одной команде "старичков" от: **"Динамо", "Локомотива", "Спартака", "Вымпела", з-да "Большевик", Краснознаменного з-да** ("Арсенал"), **УДКА им. Якира и "Пищевика".**

Также каждая из этих спорторганизаций должна была выставить по три юношеские команды, первенство между которыми собирались провести отдельно.

В класс "Б" было включено по 3 взрослых команды от: **Индустриального института** (бывший КПИ), **Пищевого института им. Микояна, з-да "Ленинская кузница", з-да "Красный двигатель", з-да им. Чубаря, з-д им. Артема и "Трамвайников".**

В класс "В" было включено по 2 взрослых команды от: **ф-ки им. К.Маркса, "Мукомолов", "Пекарей", 1-ой обувной ф-ки, Медицинского института и з-да им. Лепсе.**

В класс "Г" было включено по одной команде от недавно организованных команд на предприятиях Киева: Музкомбинат, Кинофабрика, з-д им. Письменного, Индустриальный рабфак, Геолого-разведывательный техникум, Мебельная ф-ка им. Каменева и др.

Так сложилось по календарю, что матчи между, казалось бы, основными претендентами на звание чемпиона города - "Динамо" и "Локомотивом" состоялись 12 июня. В матче первых команд на стадионе "Динамо" победу в упорной борьбе одержали динамовцы - 5:3. Вторые команды играли на стадионе "Локомотив" и здесь победили железнодорожники, причем крупно и уверенно - 7:0.

Однако первое место в чемпионате города неожиданно заняла молодая команда **киевского з-да "Большевик"**, в то время уже имевшая название - **"Авангард"**. Чествование победителей было проведено 24 сентября во время парада всех футбольных команд города, проводившегося на стадионе "Динамо" в день открытия Всесоюзного первенства РККА по футболу.

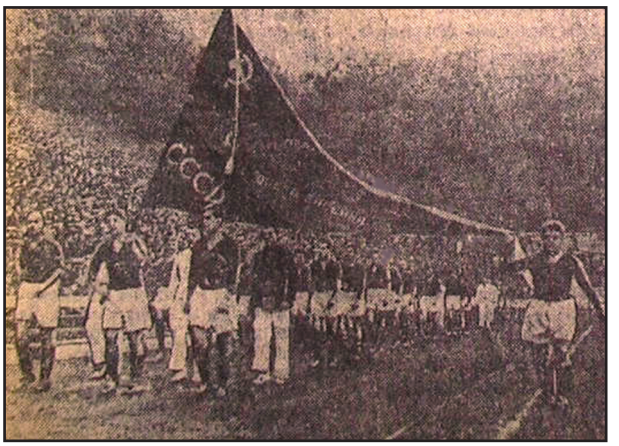

Парад футбольных команд на стадионе "Динамо" 24.09.1936 г.

Капитаном "Авангарда" в те годы был известный киевский футболист Григорий Коровников, неоднократно входивший в состав различных сборных Киева. В свое время закончил ФЗУ, работал помощником начальника экспериментального цеха з-да "Большевик". Естественно, стахановец, ударник труда, известный на з-де рационализатор (8 ценных изобретений). Кроме него в команде можно выделить центра нападения Николая Бруя и правого полузащитника Николая Костюка, а также Петра Гаубта, Дмитрия Рязанова и Ивана Малахова.

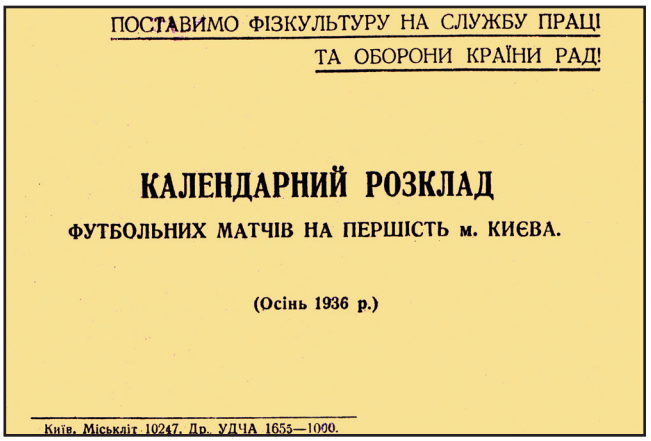
ПОСТАВИМО ФІЗКУЛЬТУРУ НА СЛУЖБУ ПРАЦІ
ТА ОБОРОНИ КРАЇНИ РАД!

КАЛЕНДАРНИЙ РОЗКЛАД

ФУТБОЛЬНИХ МАТЧІВ НА ПЕРШІСТЬ м. КИЄВА.

(Осінь 1936 р.)

Київ. Міськліт 10247. Др. УДЧА 1655—1000.

Первый киевский календарь-справочник по футболу - 1936 г. (осень) - изд-во "Міськліт"

В 1936 году произошло событие, которое оставило неизгладимый след в истории киевского футбола - **был издан первый киевский календарь-справочник "Календарний розклад футбольних матчів на першість м. Києва (осінь 1936 р.)"**. Этот календарь-справочник был подготовлен в издательстве "Міськліт" на 14 стр. и был напечатан тиражом 1000 экз. в типографии УДКА.

Именно благодаря этому справочнику нам известно, что руководящим физкультурным органом города в то время был Комитет по делам физкультуры и спорта при горсовете, который размещался по ул. Воровского (ныне - Крещатик), 13. Председателем этого комитета был И.А.Сапов, а его заместителем - З.Н.Нимковский. При этом комитете работали:

- футбольно-хоккейная секция, председателем которой был Ф.И.Леонов, а ответственным секретарем известный нам Г.И.Бланк;

- футбольно-хоккейная коллегия судей, председателем президиума которой был С.И.Хавчин, ответственным секретарем - Л.Я.Боярский, а членами президиума - М.Ю.Ходак, Л.М.Чернобыльский, Г.И.Бланк и М.И.Макеев.

Вышеуказанная футбольно-хоккейная секция занималась организацией и проведением дважды в году первенства города по футболу: весной и осенью. А для участия в этих первенствах среди взрослых команд физкультурные организации имели право заявлять игроков не моложе 18 лет, для участия в первенстве среди команд старшего возраста (тогда их называли "старичками", а сейчас "ветеранами" - Примеч. автора) - не моложе 32 лет. В первенстве среди подростковых команд допускались игроки в возрасте 14-17 лет, а среди детских команд - не моложе 12 лет.

Интересны некоторые моменты из Положения о первенстве по футболу г. Киева, напечатанные в этом справочнике:

"...5. Кожний ігрок, який виступав за команду будьякої ФК організації закріплюється за цією ФК організацією на весь спортивний рік та не має права виступати в розиграші як весінньому так і осінньому за команду другої фізкультурної організації. Переходи гравців на протязі спортивного року категорично забороняються.

В окремих, особо мотивованих випадках, допускаються переходи серед спортивного року, але тільки з дозволу ФК секції і ДК.

6. Команда, що не з'явилася на змагання на протязі календарного строку двічі підряд, автоматично вибуває з змагань...

...8. Змагання за затвердженим календарем відбувається при всякій погоді, за винятком тих випадків, коли суддя не має можливості проводити змагання. Непогода не може бути причиною неявки команди...

...10. Команда, що виставила незаявленого ігрока на змагання або під чужим прізвищем заявленого ігрока, в разі виграшу - одержує поразку, а в разі програшу 0 очків та притягнення до суворої відповідальності...

...12. Фізкультурні організації та спортивні т-ва, які показали кращі наслідки всім своїм колективом в даному класі або групі, та виявлені, як переможців кожному сезоні (весняна та осіння першість) нагороджуються перехідним призом та грамотою КМРФК.

13. Окремі команди, які зайняли перше місце в своєму класі або групі, нагороджуються грамотою КМРФК, а старшого віку, крім того, перехідним призом імені ВРФК УСРР,

14. Оцінка спортивних досягнень по всім класам робиться на підставі одержання очок, за такою таблицею: (дальше приводится таблица, в которой за наименованиями команд - I, II, III, IV, старшего возраста и детская, а также результатов соревнований начисляются приведенные в таблице очки. Например, за победу первой команды - 24 очка, а детской - только 18 и т.д. - **Примеч. автора**).

Из приведеного календаря-справочника следует, что на осенний чемпионат г. Киева были заявлены 8 следующих клубных команд: **"Динамо", "Локомотив"** (бывший "Желдор"), **"Вымпел"** (бывший "Баскомвод"), **Дом Красной Армии (ДКА)** - тот же УДКА, **"Авангард"** (з-д "Большевик"), **"Зенит"** (з-д "Арсенал"), **"Рот-Фронт"** (фактически КПИ) и **"Спартак"**.

Это первенство города проводилось по круговой системе в 2 круга. В календаре этого первенства указаны даты и время проведения матчей I, II, III, IV команд и команд старшего возраста. Розыгрыш первенства города среди подростковых и детских команд перечисленных обществ и физкультурных организаций проводился по отдельному расписанию.

Соревнования на первенство города проводились на полях 6 стадионов города:

- "Динамо" - ул. Кирова, 14 (ныне - ул. Грушевского, 3);
- "Зенит" - ул. Январского восстания;
- "Локомотив" - железнодорожная колония (ныне - ул. Стадионная);
- ДКА - шоссе Героев стратосферы (ныне - Воздухофлотский пр-т);
- "Авангард" - Пушкинский парк;
- "Рот-Фронт" - Брест-Литовское шоссе, 39 (ныне - пр-т Победы) - Киевский индустриальный институт (ныне - политехнический институт - КПИ).

Были определены судьи на каждый конкретный матч. Так, например, матчи первых команд судили следующие арбитры: Г.И.Бланк, В.А.Блях, Бурдуков, Карасевич, Кривченя, Мосталыгин, Б.П.Наумченко, Романов, Седашев, С.З.Хейфец, М.Ю.Ходак и Г.Д.Швецов.

Матчи остальных команд, кроме вышеприведенных арбитров, судили: А.Т.Акопов, Анискевич, М.А.Беляев, Бобовик, Е.С.Бульковштейн, Гуревич, Дибнер, Завальнюк, А.Н.Карпов, Коберский, Е.И.Коробченко, Б.Д.Кукуевицкий, Куликов, М.И.Макеев, Д.Н.Мирецкий, Мирошник, В.Я.Подгаецкий, Радзивинович, Г.И.Сольберг, Свенцицкий, Скрипник, Толстиков, Ушаков, Чемигов, Л.А.Чернобыльский, Чирьев, Штейнер, Юкельзон, В.Ф.Ямковой и Л.А.Яхнис.

Места в осеннем чемпионате Киева в общем зачете по подсчетам Коллегии судей при Киевском Городском КФС распределились следующим образом:

1. "Авангард"
2. УДКА
3. "Локомотив"
4. "Вымпел"
5. "Спартак"
6. "Рот-Фронт"
7. "Зенит"
8. "Динамо"

Международные матчи киевских футболистов

В 1936 году 17 сентября в СССР в очередной раз приехали футболисты сборной Турции. На этот раз в программе выступлений этой команды были запланированы встречи исключи-


DOST TÜRKIYE SPOPCULARINA SELÄM!
ПРИВІТ СПОРТСМЕНАМ ДРУЖНЬОЇ ТУРЕЧЧИНИ!
Програма виступів турецьких спортсменів у Києві.
ФУТБОЛ
МІЖНАРОДНИЙ МАТЧ
ТУРЕЧЧИНА — „ДИНАМО" (Київ)
30 вересня 1936 року
Стадіон „ДИНАМО" ім. В. А. Балицького.
Початок о 4 год. дня.
Футбольний матч Україна—Туреччина в Києві (1934 р.)

Программка к матчу "Динамо" Киев - сб. Турции 30.09.1936 г.



Значок к матчу "Динамо" Киев - сб. Турции. 1936 г.

тельно с показательными командами спортобществ СССР. Был запланирован на 30 сентября и матч с командой киевского "Динамо". Это был второй международный матч в истории киевской команды. К нему серьезно готовились. Заранее УКФК был определен состав команды: вратари Трусевич и Идзковский; защитники Волин, Табачковский ("внедрен" для усиления защитных редутов из одесского "Динамо"), Правоверов и Тимофеев; полузащитники Тютчев, Кузьменко, Путистин и Лифшиц; нападающие Гончаренко, Шиловский, Щегоцкий, Комаров, Махиня и... совершенно по непонятным причинам включенный в состав "Динамо" - Пискун (скорее всего, как представитель команды). Главным судьей всех соревнований традиционно был назначен профессор В.А.Блях. Кстати, на матч было продано ровно 30 000 билетов, и по этому случаю появилось сообщение в прессе, что все скамейки на стадионе "Динамо" уже были пронумерованы, чего, видимо, ранее не было. В газетах в отчетах о матче везде сообщалось, что на матче присутствовало 50 000 зрителей, но это явный "перебор". Конечно, зрителей было больше, чем было продано билетов, но не настолько.

Киевское "Динамо" нанесло непредвиденное сокрушительное поражение сборной Турции - 9:1. Однако так сложилась игра. Во-первых, на протяжении всего матча шел холодный неприятный дождь. Турецкие футболисты, привыкшие играть на полях без травяного покрова, никак не могли приспособиться к мокрому травяному газону, скользили, не могли сделать точные передачи мяча, а затем просто расстроились и "махнули рукой", послав все к черту. Вратарь сборной Турции так расстроился, что даже покинул поле, но как будто все же вернулся. Следует напомнить, что в состав "Динамо" для усиления защитных редутов был "внедрен" Николай Табачковский из одесского "Динамо".

Протокол матча:

"Динамо" Киев - сб. Турции - 9:1 (2:0)

30 сентября. г. Киев. Ст-н "Динамо" им. В.А.Балицкого. Международный товарищеский матч. Более 30 000 зр. Дождь.

Судья: Супи-Батур (Турция).

"Динамо" Киев: Трусевич (Идзковський, 46 м.) - Волин, Табачковский - Тютчев, Кузьменко, Правоверов - Гончаренко, Шиловский, Щегоцкий (к), Комаров, Махиня.

Турция: Недждет - Хюсню (к), Фазила - Ибрагим, Лутфи, Решад - Фикрет, Шереф, Гундус, Саид, Ниязи.

Голы: 1:0 - Комаров (3 м.), 2:0 - Комаров (35 м.), 3:0 - Махиня (50 м.), 4:0 - Шиловский (60 м.), 5:0 - Шиловский (65 м.), 5:1 - турок (... м., с пен.), 6:1 - Кузьменко (... м.), 7:1 - Шиловский ..... (... м.), 8:1 - Шиловский (... м.), 9:1 - Гончаренко (до 85 м.).

На 85-й мин. вратарь сборной Турции демонстративно ушел с поля и в ворота стал защитник Хюсню.

Междугородние матчи киевских футболистов

В марте-апреле целый месяц команда киевского "Локомотива" проводила тренировки и матчи на Кавказе.

Команда з-да им. Чубаря выезжала в Херсон, где встретилась 16 апреля со сборной этого города. Увы, матч прошел в очень грубой борьбе. Поле последовательно оставляли покалеченные киевские игроки Фетисов, Жук, Головкин. А херсонцы Карп, Покладенко и Аравский не скрывали того, что поставили перед собой задачу как можно больше покалечить киевлян. Судья смотрел на все это *"закрытыми глазами"*. Херсонцы выиграли - 3:2.

24-25 апреля в Киеве гостила команда московского электрозавода - чемпион ВЦСПС прошлого года. Москвичей принимали киевские команды "Вымпел" (бывший "Баскомвод") и "Локомотив" (бывший "Желдор"). "Вымпел" в первый день крупно проиграл - 1:5, а железнодорожники очень хорошо 25 апреля провели матч и выиграли - 3:0 (два гола забил Н.Балакин и один - Тимофеев).

А 29-30 апреля эти команды принимали уже следующего серьезного противника - команду ленинградского з-да им. Сталина и оба матча закончились с ничейным результатом. В первый день киевский "Локомотив" сыграл 0:0, а 30 апреля "Вымпел" свел матч к счету 1:1.

В августе в Москве проходила Спартакиада ЦК профсоюза мукомолов. 11 августа на эти соревнования выехали и киевские спортсмены этого профсоюза. В составе участников была футбольная команда, принявшая участие в турнире спартакиады.

Также в этом месяце еще несколько киевских команд провели междугородние матчи на выезде. Команда з-да "Точприбор" в Чернигове сыграла с местным "Спартаком" вничью 1:1. Также с ничейным счетом закончился матч команды з-да "Большевик" в Житомире с местным "Динамо". Кстати, этот матч был очень показательным для футбола тех лет. С того момента, как хозяева в средине первого тайма повели в счете, началось повальное избиение игроков Житомира. Одного из нападающих киевский защитник нокаутировал в прямом смысле этого слова, и его вынесли с поля. Капитан "Большевика" П.Гант откровенно призывал своих игроков к "силовым" действиям, а нападающий киевлян Поддубный дошел до того, что начал избивать ногами упавшего противника. Судивший матч киевлянин Мартынов, удалил при этом обоих футболистов... А после того, как этими его действиями была даже удивлена судейская коллегия, и на поле возник длительный спор между ним и игроками, он за 25 минут до конца матча при счете 2:2 вместе с киевской командой просто покинул поле.

Киевские динамовцы, воспользовавшись небольшой паузой в официальных турнирах, выехали в Днепропетровск, где 18 августа одержали победу в двух матчах, в том числе и со своими одноклубниками со счетом 2:0. А уже 25 августа в Киеве сыграли против тех же динамовцев Днепропетровска вничью 1:1, проигрывая до 66-й минуты и к тому же не сумевши реализовать пенальти, "подаренный" киевским судьей П.С.Пискуном уже на 2-ой минуте матча. До этого судьи как-то стеснялись так рано назначать пенальти. Как правило, это всегда происходило где-то на 11-ой минуте (так "глаголет" статистика 20-30-х годов о киевском футболе). Как-то судьи были настроены на это время, когда в Киев приезжали команды из других городов. Иногда создавалось впечатление, что это для них даже было "записано" в правилах игры в футбол.

А уже в конце октября после завершения чемпионата СССР динамовцы "рванули" к подшефным на Донбасс, где приняли участие во Вседонецком празднике физкультуры, посетив Краматорск и Сталино. В Краматорске ими был "похоронен" чемпион УССР 1936 года - команда з-да им. Орджоникидзе - 9:2, а в Сталино они встретились впервые с расправляющим плечи "Стахановцем" и дважды победили - 3:0 и 4:1. Затем победное турне привело их в "первую" столицу УССР - Харьков, где они разделались скромненько с одинаковым счетом 2:1 и с "Серпом и Молотом" и со своими одноклубниками. Оставалось заехать еще раз в ставший столь любимым Днепропетровск, победить в очередной раз одноклубников и, главное, поговорить "по душам" с Лайко и Корниловым, которые после ухода из команды Паровышникова, Волина и К.Фомина очень нужны были поредевшему "Динамо" Киев.

Другие соревнования киевских футболистов

15 января лучшие игроки киевского "Динамо" Идзковский и Щегоцкий приняли участие во встрече с колхозниками-орденоносцами села Староселья Киевской области Гнатенко и Ткаченко, которая состоялась в Областном Совете физкультуры. На этой встрече было принято обращение к мастерам спорта Харькова, Днепропетровска и Винницы помочь передовым колхозам наладить физкультурную работу. Была создана специальная бригада, в составе которой были и упомянутые футболисты, которая сразу выехала в Староселье, чтобы на месте помочь физкультурной организации местного колхоза.

На Всесоюзном конкурсе областей, районов и колхозов за лучшую организацию физкультурной работы колхоз им. Чапаева (с. Чапаевка Золотоношского р-на) завоевал первое место среди колхозов СССР. 29 февраля колхозники этого знаменитого в спортивном отношении села организовали у себя большой физкультурный праздник.



Команда колхоза им. Чапаева (с. Чапаевка Киевской обл.) 1936 г.

Интересный факт!

На праздник в село Чапаевка приехали гости из ВСФК УССР и Киевского Областного СФК, и прибыли они не с пустыми руками. Центральным событием праздника было премирование председателя колхозного бюро физкультуры и секретаря парткома в одном лице Прокопенко - патефоном, а председателя колхоза Клименко - отрезом на костюм. Капитана футбольной команды колхоза Григория Иванченко премировали велосипедом. А после торжественной части праздника хоровой кружок исполнил песню "Рапорт Павлу Петровичу Постышеву" (как все это оригинально, не правда ли? - Примеч. автора). Высокие киевские руководители сообщили колхозникам, что к ним вот-вот выедут инженеры-архитекторы Таний и Машков, которые спланируют им стадион (оказывается, до сих пор никто стадионом так и не занимался - Примеч. автора). С ними выедет и бригада во главе с инженером-строителем Цвеневым, которая и построит им стадион. Как всегда, пообещали на стадионе построить не только спортплощадки по всем видам спорта и площадкой для детей, но и военный сектор - парашютную вышку, тир, военные препятствия и... дворец для занятий. Именно, дворец, а не... барак. Но и это еще не все. Дообещались до того, что футбольное поле на стадионе сделают "огромадных" размеров с трибунами на... 6 000 мест (вот это "блеф", куда там аферистам с "проклятого" Запада). Все было бы не так обидно и смешно, если бы об этом очередном "опусе" подробно не напечатала киевская газета "Пролетарская правда" за 24.02.1936 г. Воистину, газета оправдала свое название.

16 и 18 апреля в Киеве были проведены первые в истории города футбольные матчи юношеских команд (тогда эти команды назывались командами подростков). В первый день

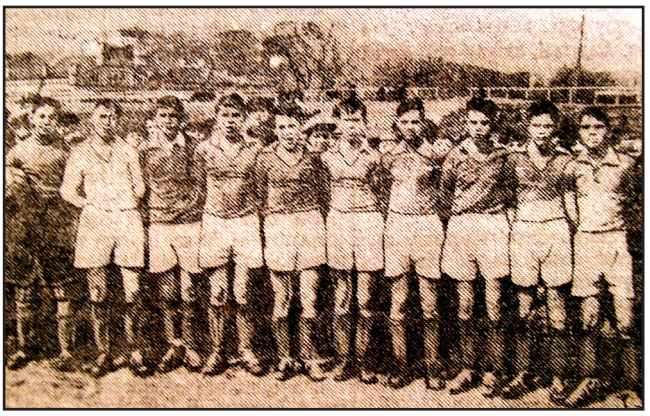

Юношеская команда строителей Киева в 1936 г.

встречались команды строителей и Киевского дворца пионеров им. П.П.Постышева. Победили строители. А во второй день строители принимали уже команду Краснознаменного з-да "Арсенал" и проиграли 0:1.

На стадионах им. Косиора (Красный стадион) и "Локомотив" 18 апреля начались соревнования ВУЗов по футболу. В соревнованиях приняли участие 8 команд ВУЗов столицы УССР: института керамики и стекла, медицинского и индустриального институтов, пищевого института им. Микояна и др. Победителем этих соревнований стала команда Киевского пищевого института им. Микояна, которой было предоставлено право участвовать в первенстве Киевской области среди 24 институтов и 60 техникумов области, и в котором приняло участие 520 футболистов.

Финал этого первенства был проведен 30 июня в Киеве, где в этот день общественность города отмечала детский "Праздник цветов". На стадионе "Динамо" встретились команды Киевского института пищевой промышленности им. Микояна и Житомирского сельскохозяйственного института. Киевские студенты одержали убедительную победу со счетом 7:1 и стали чемпионами области.

А уже 12 июля в Киеве на стадионе "Динамо" началось проведение Спартакиады медицинских ВУЗов Наркомздрава УССР, в рамках которой был проведен и футбольный турнир. Первое место заняла команда Киевского медицинского института.

С 28 июня стадион "Динамо" был отдан детям. На нем проводилась Спартакиада пионеров и школьников Киева. В футбольном турнире этой спартакиады приняли участие детские сборные Петровского, Молотовского, Кагановичского и Ленинского районов города.

IV Спартакиада пионеров и школьников УССР должна была быть проведена с 24 июля. В Киеве с 10 июня во время летних каникул был быть проведен чемпионат города между 40 школьными командами города, так называемыми "форпостами". Здесь розыгрыш проводился по олимпийской системе. По результатам этого чемпионата была создана детская сборная Киева. Однако в состав этой сборной все же входила большая часть игроков команды Киевского дворца пионеров и октябрят. Тренерами детской сборной Киева были назначены Пискун и Куприянов.

В преддверии детской спартакиады в июне-июле проводился чемпионат УССР среди лучших детских команд областей УССР. 12 июля в Киеве состоялся матч между детскими сборными Киева и Тирасполя (этот город с 1929 года был столицей Молдавской АССР в составе УССР). До этого детская сборная Киева уже имела в активе одну победу над детской сборной Херсона. Матч прошел с преимуществом юных футболистов Киева и закончился их победой со счетом 3:1. В финал детской спартакиады УССР вошли сборные детские команды Киева, Днепропетровска, Харькова и Житомира.

24 июля в Киеве была торжественно открыта IV Спартакиада пионеров и школьников УССР, которая проводилась в течение трех дней. Главным судьей соревнований по футболу был назначен И.С.Космачев. Был определен и состав детской сборной Киева по футболу, в который вошли: Самсонов - Шаповалов, Молчанов - Варнидек, Горбик, Гордон - Цымринк, Муравицкий, Евко, Черкавский, Лейдерман. Капитаном сборной был избран Муравицкий.

Первый матч в день открытия спартакиады со сборной Житомира юные киевляне выиграли со счетом 3:0, а в финале с точно таким же счетом победили и харьковчан. Таким об-



Жетон чемпиона детской спартакиады

разом, **киевская детская сборная по футболу стала чемпионом Спартакиады УССР 1936 года.** А 1 августа с чемпионами УССР изъявила желание встретиться киевская команда "Юного динамовца", однако довести им свое преимущество не удалось. Детская сборная Киева победила - 2:0 и доказала, что она самая сильная команда в УССР в этом году.

После завершения спартакиады с 18 августа в Киеве снова начались соревнования между пионерскими форпостами школ города.

Также планировалось первенство между колхозными командами пригородной полосы Киева. Эти команды были закреплены за лучшими футбольными командами города, которые обязаны были оказывать шефскую помощь колхозным командам. Были организованы выезды первых команд "Динамо", "Локомотива", "Спартака", заводов "Большевик" и "Арсенал" в колхозы, а также приезд колхозных команд в Киев. Следует отметить, что в колхозах началась с этого года проводиться работа по созданию детских команд.

14 июня начался розыгрыш первенства Киевской области среди колхозных команд, в котором приняли участие команды 94 районов, разбитые на 9 кустов. Соревнования проходили на 45 стадионах области. После этого розыгрыша был проведен подобный чемпионат между 42-мя совхозными командами Киевской области. А уже в июле были проведены соревнования на первенство УССР среди колхозных команд, победителем которых стала команда колхоза им. Ленина села Сингайивка Шполянского района Киевской области. Колхозным чемпионам УССР было предложено сыграть матч с одной из лучших заводских команд Киева - командой Краснознаменного з-да "Арсенал". Этот матч прошел в упорной борьбе и закончился победой заводских футболистов - 3:2.

В конце июля завершился розыгрыш первенства Киевского военного округа, продолжавшийся в течение 10 дней. Чемпионами округа стали футболисты команды 45-й дивизии. Приведем состав победителей: Мальцев - Спув, Кульговый - Чеплокаянец, Семиколенный, Головко - Кротюк, Иванов, Шарапов, Головин, Стрельченко.

6 августа в честь 10-летия Украинского ПСО "Динамо" начались соревнования среди детских динамовских команд. В Киеве в первом круге соревнований встречались юные динамовцы Киева и Винницы. Киевляне были сильнее и победили со счетом 2:0.

После завершения весеннего первенства столицы УССР, которое при таком большом количестве участников и команд не могло быть проведено без очень крупных огрехов (как всегда в таких случаях, снятие ряда команд с розыгрыша, много неявок и переигровок, недисциплинированность судей и т.п.), на футбольной арене вновь появилось Бюро физкультуры профсоюзов (ОСПС). Оно приняло решение определить чемпиона Киева среди заводских команд, начав свой турнир с 22 августа. Когда было определено, что турнир собираются провести по круговой системе при участии в нем команд 24 заводов и фабрик, то сразу же стало ясно, что он закончится очередной неудачей, свойственной амбициям профсоюзных функционеров и их правилу: главное прокричать, а там пусть себе все вертятся, как хотят.

А в начале сентября было проведено традиционное первенство УССР среди динамовских команд. На этот раз его решили провести не в столицах республики, а в... г. Могилеве-Подольском. Удивительным было начало этого турнира - киевские динамовцы сыграли вничью. Знаете с кем? С динамовцами Славуты. При этом не просто 0:0 (устали с дороги) или 1:1 (недооценили соперника), а со счетом 3:3. Жаль, не удалось найти состав киевлян. Интересно все же, кто стоял в воротах? Может после недавнего юбилея общества заболели

Трусевич и Идзковский. А кто играл в защите? Может непроходимый "костолом" (извините за откровенность) Константин Фомин. К сожалению, далее ни в одной киевской газете не найдете ни единого слова об этом престижном до этого года первенстве.

Одним из центральных футбольных событий в Киеве в 1936 году было проведение с 24 по 30 сентября Всесоюзного первенства Рабоче-крестьянской Красной Армии (РККА). В розыгрыше первенства приняли участие сборные 4-х военных округов страны: Московского, Киевского, Белорусского и Уральского, а также команды Краснознаменного Балтийского флота и Тихоокеанского флота. Сборная Киевского военного округа (КВО) в первом матче сыграла вничью 3:3 со сборной Уральского округа, а во втором матче выиграла у сборной Белорусского округа - 2:1 (голы у киевских военнослужащих забили Федотов и Доскалов). Затем сборная КВО выигрывает у сборной Тихоокеанского флота - 6:1. Казалось бы, уже ничто не сможет остановить путь к победе команды КВО, однако в следующем матче с командой Балтфлота они ничего не смогли предпринять, пропустив гол в первом тайме с пенальти. В последнем матче под дождем сборная КВО встречалась со сборной Московского округа. Пропустив гол на первых минутах, киевские военнослужащие стали больше заботиться об обороне, а когда во втором тайме удалили с поля их лучшего игрока - левого крайнего нападения Федотова, вообще пали духом и снова проиграли с тем же минимальным счетом - 0:1. В результате с десятью очками сборная КВО заняла только третье место в этом первенстве СССР.

1937

На Всесоюзной и Всеукраинской аренах

В 1937 году "первое в мире государство рабочих и крестьян" праздновало 20-летие своего существования. Но по злой иронии судьбы именно этот юбилейный год оказался и самым страшным во всей истории этой молодой "империи".

Первая жестокая волна необоснованных сталинских репрессий, которая пронеслась над страной, не пощадила и лучших из лучших. В их числе были и многие популярные спортсмены, не говоря уже о руководителях спортивного движения, которые, как правило, в большей части назначались на эти должности по совместительству с их основной партийной и комсомольской работой. Шквал "разоблачений", шельмования в печати и на общих собраниях стал обычным и повседневным. Это порождало невольно атмосферу страха, ожидания возможных арестов, парализовало волю многих, действительно не знавших за собой вины, кристально честных людей. Массовый психоз надуманной борьбы с "врагами народа" заставлял едва ли не в каждом гражданине искать шпиона, подозревать, подсматривать и подслушивать. Конечно, это отразилось и на спортивной жизни в стране и на настроении самих спортсменов. Хотя даже будущие жертвы режима продолжали самоотверженно трудиться во славу "Отчизны", выступать на соревнованиях, побеждать и устанавливать новые и новые рекорды.

В угаре репрессий не щадили и своих. 11 мая 1937 года Нарком внутренних дел УССР В.А.Балицкий был снят с занимаемой должности (конечно, расстрелян - вернее, коварно убит, видимо, знал очень много), а вместо него уже 14 июня был назначен И.М.Леплевский. Кста-

ти, только 13 июля 1937 года (более месяца на местах скрывали о "разоблачении" Балицкого, так как очень хотелось "крови" и преданных ему подчиненных) Политбюро ЦК КП(б)У утвердило постановление Киевского обкома КП(б)У о снятии со стадиона "Динамо" имени Балицкого и присвоении ему имени самого Н.И.Ежова. Решили присвоить имя руководителя самого высокого ранга, чтобы не пришлось снова быстро менять, но глубоко просчитались.

Портреты, барельефы и бюсты "великого вождя и учителя всех народов" Иосифа Сталина взирали на все то страшное, что творилось в "его" стране. Некоронованный монарх молчаливо соглашался с тем, что жесточайшие репрессии стали обязательным атрибутом коммунистического режима. Вопиющим примером этой жестокости был арест и расстрел в 1938 году наиболее талантливого украинского футболиста, харьковского динамовца Александра Шпаковского, девять лет носившего форму игрока сборной СССР. До поры до времени НКВД действительно щадило "своих". Но уже в 1938 году, когда в раздутой до невероятных размеров компании массового разоблачения "врагов народа" началась погоня за "валом" и класс работы чекистов определялся, прежде всего, количеством "раскрытий", они махнули рукой и на "своих". Живым примером может служить и арест киевского динамовца Константина Щегоцкого, но об этом несколько позже.

В начале мая Всесоюзный комитет по делам физкультуры и спорта принял ряд новых постановлений:



Чернобыльский Л.А.

- утвердил список всесоюзных судей по футболу и хоккею, куда вошел только один киевлянин - **Л.А.Чернобыльский**, а рассмотрение кандидатуры С.И.Хавчина на присвоение этого звания было отложено до проведения им квалификационного матча;

- утвердил единую по всем видам спорта классификацию физкультурников СССР в части мастера спорта и первого, второго и третьего разрядов;

- утвердил, в связи с увеличившимся числом случаев переманивания игроков из одной команды в другую, временную инструкцию о переходе, по которой переходы из команды в команду разрешались только с течение марта месяца (31 марта среди болельщиков сразу окрестили "юрьевым днем" - Примеч. автора);

- решил вопрос бесплатного пользования спортинвентарем и формой - право на это получали только мастера спорта и перворазрядники, а остальные - только при участии в соревнованиях не ниже областных, а также дети, выступающие в первенстве города и выше.

В чемпионате СССР в 1937 году было увеличено число показательных команд спортобществ, и они были разбиты уже не на 4 эшелона (группы), а на шесть. Были добавлены группа "Д" и группа "Города Востока". Это отразилось на числе команд Киева, которые были представлены в чемпионате СССР. В ранг показательной команды перевели киевский "Спартак" и поместили его в четвертый эшелон (группу "Д"). А киевский "Локомотив" переместили во второй эшелон советского футбола (группу "В"), где, кроме украинских команд - четырех из Харькова - "Спартак", "Динамо", "Трактор" и "Сельмаш", двух "Динамо" из Одессы и Днепропетровска, а также "Стахановца" Сталино, играли только две неукраинские команды - "Локомотив" Тбилиси и "Динамо" Горький. Если учесть, что в эшелонах выше находилось только киевское "Динамо", то группу "В" можно рассматривать, как украинскую.

Соревнования в этом чемпионате в группах "А" и "Б" проводились в два круга: на своем поле и на поле противника. В остальных группах была сохранена система проведения матчей в один круг.

Сезон 1937 г. примечателен еще и тем, что 22 июля Постановлением ЦИК СССР к 20-летию физкультурного движения в СССР "О награждении физкультурных спортивных обществ,



Орден Ленина
ВПСО "Динамо"

работников и мастеров физической культуры и спорта" за выдающиеся достижения в работе **пролетарское спортивное общество "Динамо" и всесоюзное физкультурно-спортивное общество "Спартак" были награждены орденом Ленина.** А среди награжденных орденами был и **киевский динамовец Константин Щегоцкий (орден "Знак Почета")** - мастер по футболу, как указано в постановлении. Награду ему вручили в Кремле, и получил он ее из рук "всесоюзного старосты" М.И.Калинина.



Орден "Знак Почета"
К.Щегоцкого

В конце февраля председатель Комитета по делам физкультуры и спорта при СНК УССР Л.З.Корытный утвердил состав Футбольно-хоккейной секции комитета, в который вошли киевляне: **Самуил Изепильевич Хавчин** - председатель, М.И.Макеев - зам. председателя, Г.И.Бланк, К.В.Щегоцкий, Л.И.Коген, Л.А.Чернобыльский. А 11-12 марта в Киеве на пленуме президиума Футбольно-хоккейной секции УКФС, кроме обсуждения и утверждения календаря матчей на год (Кубок УССР и первенство республики в 5 группах), был заслушан доклад профессора В.А.Бляха о научно-исследовательской работе в области футбола. Также были утверждены Положения о проведении розыгрышей по футболу для украинской и местных секций и Положение о Коллегии судей. Судьями для проведения соревнований 1937 года были утверждены от Киева: В.А.Блях, С.И.Хавчин, Романов, Л.А.Чернобыльский, Г.И.Бланк, М.Ю.Ходак, И.В.Миронов, М.И.Макеев, С.З.Хейфец, Карасевич и П.С.Пискун. Было намечено проведение 8 семинаров для судей. Был утвержден и состав слушателей школы тренеров по футболу на 25 человек, создаваемой в Харькове (начальник школы - Ордин, завуч - Кротов).

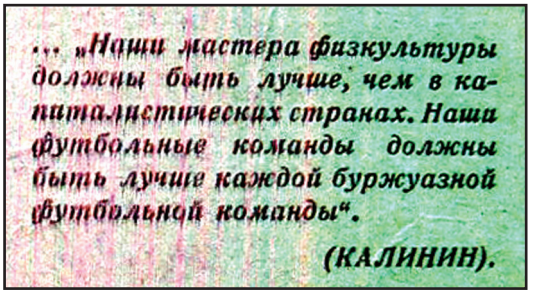

В газете "Готовий до праці та оборони" за 8.08.1937 г. появилась большая статья, перепечатанная из газеты "Правда", Мартына Мержанова, известного уже в 60-70-е годы журналиста и главного редактора газеты "Футбол", под названием "Радянські футболісти повинні стати непереможними". Статья появилась после матчей лучших футбольных команд СССР с басками. В этой статье много политической идеологии, свойственной тому времени, когда каждое слово в газете против линии партии могло привести к серьезным репрессиям против автора. Конечно, слова *"...Відставання радянського футболу тим більше нестерпне, що в жодній країні немає такої молоді, як у нас, молоді, оточеної піклуванням, увагою, і любов'ю партії і уряду. В жодній країні, крім нашої, не витрачаються такі величезні кошти на фізичне виховання мільйонів молодих людей..."* вызывают сейчас не только ироническую улыбку, но даже смех. Однако в этой статье, пожалуй, впервые появилась не только острейшая критика высших органов управления физкультурой и спортом в стране, но и были самым подробным образом вскрыты практически все основные недостатки в этой работе: *"шкідлива заспокоєність, і відверте зазнайство людей, які керують футболом", "(все це народилося) в результаті перемог наших кращих футбольних команд над слабкими, малодосвідченими командами робітничих спілок... інших країн", "ще два роки тому в нас були відомі тільки дві сильні команди - збірні Москви і Ленінграда. Лише ці два колективи перебували в полі зору Вищої ради фізичної культури", "кастовість гальмувала висування молодих колективів і обдарованих футболістів", "Всесоюзний комітет не звик працювати з громадськістю, цурається її, боїться", "керівники радянського футболу часто застосовують голе адміністрування, яке звичайно породжує помилки, організаційну плутанину і розхля-*

баність", "календарі ігор ламаються, матчі носять випадковий характер, що дезорганізує гравців і команди", "тренери скаржаться на неакуратну явку гравців на тренування, на погане додержання режиму, на грубу, іноді хуліганську поведінку футболістів на полі", "грубість і хуліганство зацвіли махровим цвітом", "в... ліберальному ставленні до грубіянів і хуліганів на полі і їх покровителів криється прихована санкція на грубість, яку не можна усунути ні суддівським протоколом, ні новим циркулярним листом. Заклинаннями грубості не вижити!", "як правило, тренери наших футбольних команд малокваліфіковані і часто за технікою гри і своєму досвіду стоять нижче футболістів, яких вони закликані навчати", "зазнайство, самовпевненість, погана дисципліна в командах приводить до того, що футболісти намагаються позбутися навіть небагатьох кваліфікованих тренерів".

В то время статья такого плана была наравне с "разорвавшейся бомбой". Это был крик души человека небезразличного к проблемам отечественного футбола. Кроме вскрытия "гнойных ран" советского футбола, М.Мержанов задает вопрос: *"Чому Всесоюзний комітет не може навести порядок в командах? Не може, чи не хоче?"* и сам дает свои предложения для наведения элементарного порядка: *"Час, нарешті, серйозно взятися за ці питання, вигнати людей, що гальмують зростання радянського футболу і виправити помилки", "Час вже поставити питання і про організацію збірних команд міст і збірної Радянського Союзу. Досвід... у нас вже є".*

Однако Мержанов выступил со своей статьей в очень неудачное время. Шел 1937 год, год разгула реакции НКВД, год, когда сотнями и тысячами ежедневно сажали людей в тюрьмы, высылали в "места не столь отдаленные", расстреливали целыми группами. Разве до футбола в это время было "большевикам-руководителям". Чтобы самим выжить, главное было побольше своих же "заложить". Поэтому упомянутая выше статья в некотором роде сыграла на руку именно виновным в развале спорта в СССР, дала им возможность калечить жизни талантливых спортивных руководителей и лучших спортсменов. На страницах этой книги вы найдете еще немало примеров этому. В части же искоренения ошибок и перегибов, изложенных в статье М.Мержанова, серьезного так ничего и не было сделано. И еще добрых 15-20 лет пришлось ждать советскому футболу, пока вместе с "хрущевской оттепелью" пришли лучшие времена, когда появились достойные руководители в футболе и самое главное, когда им дали возможность работать именно по их моральным меркам понимания этой игры.

Сказать, что отклика на эту статью не было, конечно, нельзя. В указанной выше газете уже 5.09.1937 г. появилась статья Д.Якушева "Піднести клас радянського футболу", где сообщалось, что ВКФС СССР сразу же создал комиссию, которая разработала проект постановления "О мероприятиях улучшения организации и повышения класса советского футбола". А 31 августа было проведено расширенное собрание футбольного актива, где было рассмотрено это положение.

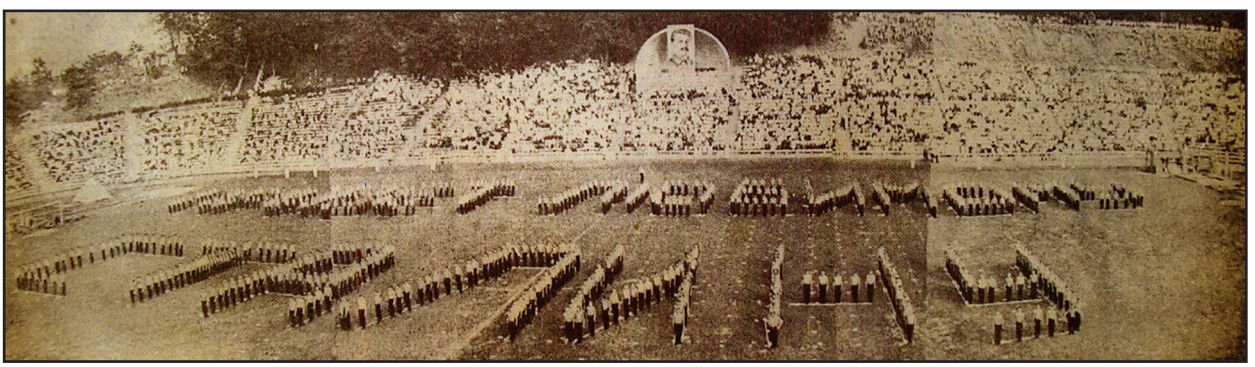

Апофеоз любого спортивного праздника 30-х годов (на киевском стадионе "Динамо" - 1938 г.)

Прежде всего, положение предусматривало структурную реорганизацию проведения первенства и Кубка СССР (предлагали поменять количество участников, количество групп, сроки проведения этих соревнований). Короче, в очередной раз пытались все перекроить, видимо искренне полагая, что это даст какой-то результат. Всегда очень удобно было наметить новый регламент, а далее - пусть сами крутятся. Предусмотрели даже для международных матчей создание сборных Москвы, Ленинграда, Киева и Тбилиси без отрыва игроков от своих команд. Но, видимо, так и не поняли, что не в этих четырех городах нужно поднимать футбол. А ведь суть дела именно в создании сборных практически во всех городах с целью выявления лучших футболистов, затерявшихся в бесчисленном количестве команд заводов и фабрик, даже если их и объединили в... 99 спортивных обществ.

При ВСФК создавался тренерский совет. Тренеров предлагалось готовить в институтах физкультуры Москвы, Ленинграда, Харькова и Баку, в Высшей школе тренеров. Но это опять же только для команд мастеров, а кто будет тренировать заводские команды? Правда, предлагалось для юношеских команд готовить тренеров на всесоюзных шестимесячных курсах. Но почему на всесоюзных, а не на республиканских или даже в крупных городах? Все это опять для показухи, для создания двух, трех десятков "показательных" команд и не более.

Вопрос о недопустимости переманивания игроков решили до оригинальности просто: разрешили переходы только один раз в год - в ноябре. Почему в ноябре - так никто и не объяснял.

Очередной лозунг об увеличении выпуска и улучшения качества инвентаря для взрослых и, наконец-то, для детей вообще был "выстрелом по воробьям". Никто новых фабрик не планировал открывать и современное оборудование для них не заказывал, даже не проектировал; сеть торговых точек по продаже инвентаря никто не увеличивал (продавать-то было нечего).

Грубость на поле, естественно, была осуждена. Пресечь ее решили также по-большевистски - поднять уровень идейно-политических знаний, изучать всем от мала до велика курс "Истории ВКП(б)" и конспектировать "труды" классиков марксизма-ленинизма. А также категорически запретить премировать футболистов младших команд за их успехи в футболе, искоренить так называемые "стипендии". Однако тут же решили как-то все же урегулировать вопрос обеспечения игроков команд мастеров (они хотя и не профессионалы, а просто токари-пекари от станка и печи, но как-то уж очень часто играют, тренируются, на работу и учебу практически у них времени ходить нет). Этот вопрос о статусе футболиста команды мастеров так и не смогли в советское время "умные" руководители советского футбола как-то вразумительно решить. С одной стороны - футболист-профессионал, а с другой - сапожник или вечный студент. Так кем же он был этот советский футболист?

Сложно было решить все наболевшие вопросы, если все прекрасно понимали, что решить их при существующей в то время системе, было практически невозможно. На одно только читатель должен обратить внимание - вопросы все же ставились и хотя по чуть-чуть, но что-то решалось.

Уже в конце сентября начали активно менять руководителей физкультурой и спортом. СНК УССР и ЦК КП(б)У взялись за "чистку" физкультрядов и начали с УКФС. Уже четко было объявлено, что "врагом народа" был С.Андреев, а потом его сменил также "враг народа" Л.Корытный. Из заместителей попросили "уйти" и профессора В.А.Бляха, правда, пока еще в составе Комитета оставили, как консультанта по спортивной и научно-методической работе, ведь кому-то нужно было работать. Вместо него назначили какого-то А.И.Масюренка, но он-то точно в физкультуре и спорте ничего не смыслил.

А в средине ноября постановлением ВКФС "О перестройке спортивных секций комитетов по делам физкультуры и спорта" было утверждено **Положение о спортивных секциях городского и районного комитетов по делам физкультуры и спорта.** Согласно этому положению в основные обязанности секции (например, секции футбола) входило:

- разработка мероприятий по обеспечению развития футбола в городе,
- составление календарей соревнований,
- учет спортивных результатов,
- комплектование команд и наблюдение за их тренировкой,
- руководство работой тренеров (их подготовка, переподготовка и усовершенствование),
- работа по вопросам футбола в селах, учебных заведениях и среди детей;
- наблюдение за строительством и рациональным использованием спортсооружений и инвентаря;
- руководство судейской коллегией.

Фактически это был устав городской секции футбола, который оговаривал все организационные и юридические вопросы работы такой секции в составе Киевского городского комитета по делам физкультуры и спорта. Другое дело, что в то время это была не отдельная секция футбола, а секция одновременно футбола и хоккея.

А уже к концу ноября появилась инструкция ВКФС о порядке перехода физкультурников из одной организации в другую. Несмотря на несовершенство многих ее положений, все же она внесла достаточный порядок в этом вопросе. Переход из одной спорторганизации в другую фактически без особых (хотя их было оговорено достаточно много) запретов разрешался только с 15 ноября по 15 декабря. Местные комитеты по делам физкультуры и спорта обязаны были рассмотреть любое поступившее заявление в течение 5 дней со дня его подачи. После завершения этой процедуры игрок закреплялся за организацией на целый год. Любые нарушения этой инструкции вели к дисквалификации до начала следующего периода возможности совершения перехода или сроком до одного года (если при нарушении установлены корыстные цели игрока).



Удостоверение члена КГКФК

В этом году от Киевской области в только что созданную Житомирскую область отошло 28 районов, а к Полтавской области - 4 района.

Строительство (реконструкция) стадионов

12 мая были открыты только три киевских стадиона - "Локомотив", КВО и "Динамо" им. Балицкого (пока еще это имя носил этот стадион). А уже с августа 1937 года до 1939 года киевский стадион "Динамо" носил имя Ежова - главного "чекиста" страны в эти годы. Имя Балицкого было стерто с названия стадиона, так как он в разгул реакции НКВД был репрессирован, как очередной "враг народа". Однако и Ежова очень скоро сделали очередным врагом, также физически уничтожили и, конечно, вычеркнули со всех названий, затушевавши фамилию и фото в печатных изданиях.

Познавательная информация:



ЕЖОВ Николай Иванович (1895 - 6.02.1940) - генеральный комиссар госбезопасности СССР. Член ВКП(б) с 1917 г.

Родился в г. Петрограде (по другим данным - в Мариенполе-Литва) в семье рабочего, русский, без образования.

С 25 февраля 1935 г. председатель Комиссии партконтроля и секретарь ЦК ВКП(б). С 26 сентября 1936 г. по 25 ноября 1938 г. нарком внутренних дел СССР. С 8 апреля 1939 г. по 9 апреля 1939 г. нарком водного транспорта СССР.

10 апреля 1939 г. арестован. Расстрелян 6 февраля 1940 г. как "враг народа".

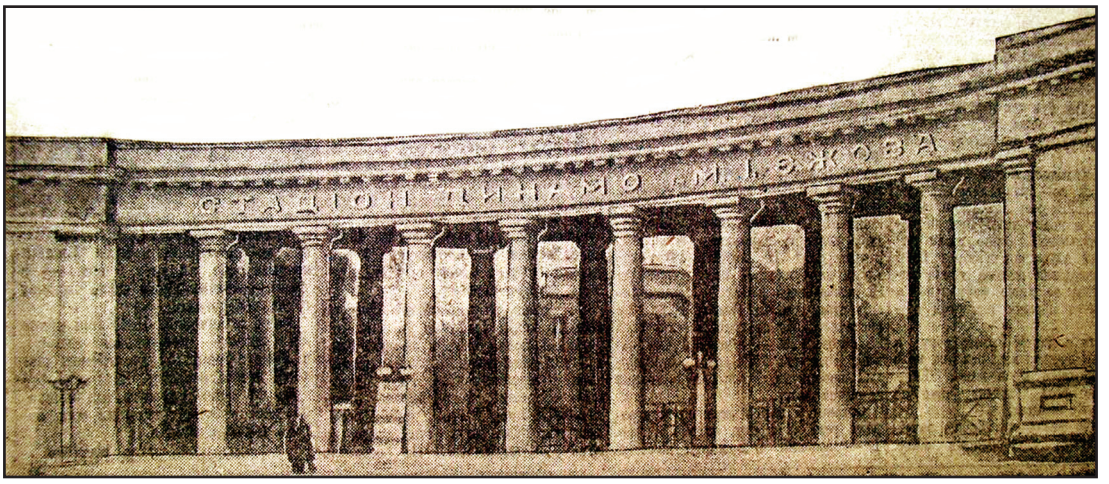

Вход на стадион "Динамо" им Ежова

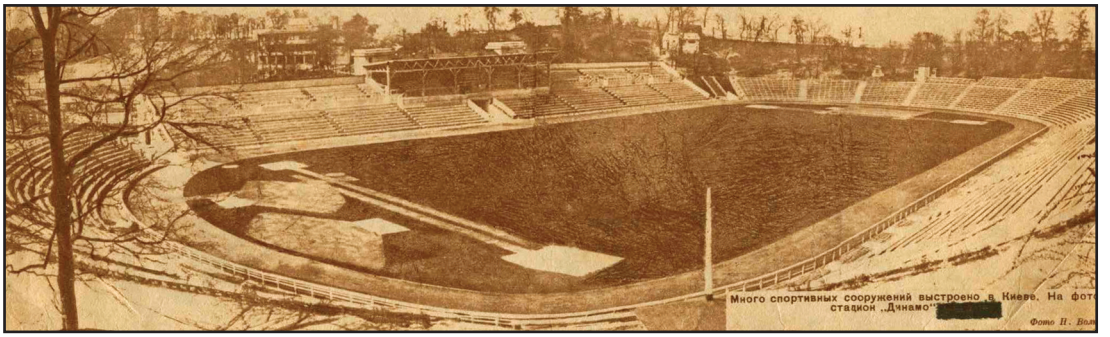

Стадион "Динамо" им. Ежова в 1937-39 гг.

Футбольная жизнь в Киеве

В первые дни марта Киевский ГКФС провел расширенную конференцию по футболу с участием 500 футболистов города. В первую очередь на этой конференции был оговорен календарь проведения футбольных матчей в Киеве. С этого года принято решение ввести "паспортизацию" каждого футболиста, то-есть четкого закрепления его за одной из команд.

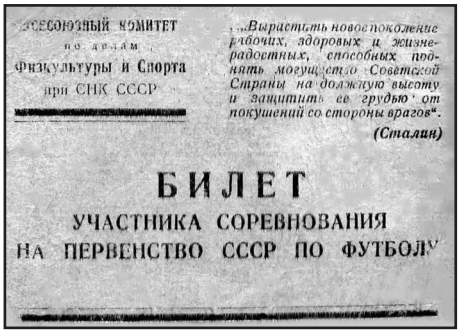
ВСЕСОЮЗНЫЙ КОМИТЕТ
по делам
Физкультуры и Спорта
при СНК СССР

„Вырастить новое поколение рабочих, здоровых и жизнерадостных, способных понять могущество Советской Страны надлежащую высоту и защитить ее грудью от покушений со стороны врагов".
(Сталин)

БИЛЕТ
УЧАСТНИКА СОРЕВНОВАНИЯ
НА ПЕРВЕНСТВО СССР ПО ФУТБОЛУ

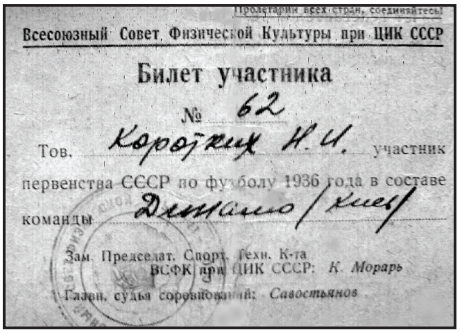
Всесоюзный Совет Физической Культуры при ЦИК СССР

Билет участника
№ 62

Тов. Коротких Н.И. участник первенства СССР по футболу 1936 года в составе команды Динамо (Киев)

Зам. Председат. Спорт. Техн. К-та ВСФК при ЦИК СССР: К. Морарь

Главн. судья соревнований: Савостьянов

Образец "паспорта" футболиста, введенного в "Динамо" Киев в 1936 г.



Значок ДСО КИМ



Значок ДСО "Металлист"



Значок ДСО "Автомотор"



Значок ДСО "Судостроитель"



Значок ДСО "Колос"

В СССР в 1937 году были официально зарегистрированы некоторые новые ДСО, среди которых были и ДСО **КИМ** (Коммунистический интернационал молодежи) - профсоюза работников жилищного хозяйства и городских коммунальных предприятий (то-есть бывший, известный нам Рабкомхоз) и ДСО **"Родина"** - профсоюза рабочих станко-инструментальной промышленности. В средине года эти два новых ДСО были внедрены и в Киеве. Под флагом КИМа объединились все спортсмены бывшего и уже почти несуществующего Рабкомхоза, а под флагом "Родины" рабочие Киевского станкостроительного завода, футбольные команды которого выступали в начале года под названием "Станкостроитель".

В августе в Киеве уже было сформировано ДСО **"Металлист"**, которое объединило рабочих металлоизделий, изготавливаемых рядом небольших заводов и фабрик города, таких как хорошо уже нам известный гвоздильный з-д им. Письменного, з-ды огнеупорных касс, Главхлеб, цепей Галя, кроватной ф-ки и др. Команды этих предприятий провели в этом году даже свой узковедомственный чемпионат.

А уже в начале сентября в Киеве появилось ДСО **"Урожай"**, объединяющее работников земельных органов, команда которого играла в финале республиканского первенства этого ДСО.

К началу осеннего чемпионата Киева в городе появились еще пять новых спорторганизаций:

- ДСО **"Автомотор"**, объединяющее шоферов города (абсолютно новая организация);
- ДСО **"Красный кондитер"**, объединяющее работников кондитерской промышленности и созданное на базе команд Киевской кондитерской фабрики им. К.Маркса;
- ДСО **"Судостроитель"**, объединяющее работников судостроения и созданное на базе команд з-да "Ленинская кузница";
- ДСО **"Пролетарская победа"**, объединяющее рабочих обувной промышленности и созданное на базе команд "Кожевенников" киевских обувных ф-к и кожевенных з-дов.
- ДСО **"Молния"**, объединяющее работников связи и созданное на базе команд "Нарсвязь" киевских предприятий связи.

И, наконец, может и неестественное для крупного города ДСО **"Колос"**, объединяющее рабочих Машино-тракторных станций (МТС), однако организованное в столице УССР. Команда этого ДСО, кстати, провела ряд междугородних матчей, но в связи с тем, что игроков-то хороших среди рабочих МТС было немного, "раз-два и обчелся", то эта команда прославилась тем, что за нее играло слишком много подставных игроков и это "даже почему-то многим не нравилось".



Значок ДСО "Родина"



Значок ДСО "Урожай"



Значок ДСО "Красный кондитер"



Значок ДСО "Пролетарская победа"



Значок ДСО "Молния"

Матчи сборной Киева 1937 года

В связи с приведенными выше принятыми решениями ВКФС о необходимости проведения соревнований между сборными командами городов, это первенство СССР между 8 сборными, включая и Киев, было запланировано в следующем 1938 году. 8 и 12 ноября было решено провести товарищеские матчи этих сборных. Сборная Киева в эти дни должна была встретиться со сборной Одессы дома и на выезде. Однако по просьбе УКФС противника киевлян решили поменять на сборную Харькова.

8 ноября в Киеве на стадионе "Динамо" в честь XX-летия Октябрьской революции прошел первый товарищеский матч этих в прошлом постоянных соперников. Более двух лет они не встречались между собой. Сборная Киева вышла в составе: **Идзковский - К.Фомин, Клименко - Гребер, Кузьменко, Тютчев - Гончаренко, Шиловский, Лайко, Щегоцкий, Махиня**. Сборную Харькова представляли: Фоменко - Заднепровский, Привалов - Шведов, Андреев, Рогозянский - Лукьяненко, Макаров, Горохов, Гуркин, Лучков. Фактически это был матч между молодежью, которую выставил Харьков, и опытными киевскими игроками. Уже на 3-й минуте отличился Горохов, забив гол Идзковскому. Вскоре удвоил результат Гуркин. Однако еще в первом тайме киевлянам удалось отквитать один мяч (Гончаренко). Во втором тайме на 10-й минуте Шиловский забил пенальти, но только на последних минутах Лайко вывел киевлян вперед. В итоге - победа 3:2.

12 ноября состоялся матч в Харькове, и он был абсолютной копией первого матча, но только в пользу Харькова. В первом тайме киевляне забили два безответных гола (Лайко и Шиловский), но во втором тайме пропустили на 14-й минуте гол с игры, а затем с пенальти. Не прошло и трех минут, как впереди уже были харьковчане. Махине удалось сравнять счет, но на 33-й минуте харьковчане снова вышли вперед и в результате победили - 4:3.

Показательные команды Киева в чемпионате СССР 1937 года

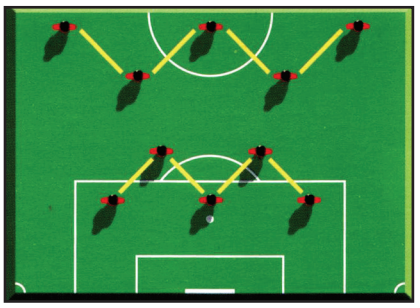

Система "дубль-вэ"

Уже в 1937 г. тренер киевских динамовцев М.Д.Товаровский, серьезно занявшись усилением защитных редутов команды, постепенно перекладывает роль мозгового центра защиты на нападающего Николая Махиню. Это был в некотором роде шаг в сторону системы с "тремя защитниками" (так тогда в СССР называлась известная во всем мире система "дубль-вэ"). Хотя распрощался с командой Михаил Путистин, однако нападение укрепилось двумя великолепными форвардами - Петром Лайко из Днепропетровска и воспитанником киевского футбола Константином Калачем из киевского "Вымпела". Именно это дало возможность на более длинной дистанции (чемпионат уже проводился в 2 круга между 9 участниками) пройти весь путь ровно и успешно.


Цена 20 коп.
КОМИТЕТ ПО ДЕЛАМ ФИЗКУЛЬТУРЫ И СПОРТА ПРИ ЛЕНСОВЕТЕ
Стадион им. Ленина
10 СЕНТЯБРЯ 1937 г.
Начало матча в 5 ч. 30 м. дня
СТАДИОН им. ЛЕНИНА
Петровский просп. 2-а, у Тучкова моста
ФУТБОЛ
ПЕРВЕНСТВО СССР 1937 г.
Группа „А". Второй круг
чемпион УССР
„ДИНАМО", КИЕВ—
„КРАСНАЯ ЗАРЯ"
АНОНС: 12 сентября на стадионе им. Ленина состоится матч на первенство СССР „МЕТАЛЛУРГ" (Москва) — „ДИНАМО" (Ленинград).

Программа к матчу "Красная заря" Ленинград - "Динамо" Киев 10.09.1937 г.

"Динамо" Киев становится третьим призером чемпионата. Судьба призовых мест решалась в принципе в двух последних матчах, и если бы не поражение в конце чемпионата в Тбилиси (3:5) и не обиднейшая ничья дома со "Спартаком" Москва, то планы Товаровского дали бы более значительные результаты.

Но это был 1937 год - год разгула реакции НКВД (Народного Комиссариата внутренних дел) СССР. Пойти против желаний Москвы - значило подписать себе смертельный приговор. Товаровский это прекрасно понимал и, в конце концов, после всех этих страстей ушел из "Динамо" Киев. И не куда-нибудь, а в московское "Динамо".

Последний матч 18 октября с московским "Спартаком" у себя дома давал киевлянам возможность не только занять второе место, а при определенном стечении обстоятельств даже стать чемпионом страны. Мало того, матч первого круга в Москве киевляне выиграли 2:1, то-есть соперник им был хорошо известен. И начался матч быстрым голом в ворота гостей, который провел Комаров уже на 3-й минуте. Преимущество динамовцев ощущалось, они прижали спартаковцев к их воротам, однако те постоянно очень серьезно контратаковали. Уже во втором тайме одна из контратак принесла им успех. Матч так и закончился вничью - 1:1, а киевляне после последних матчей московских команд "Спартака" и "Динамо" с аутсайдером чемпионата ЦДКА вынуждены были довольствоваться только третьим местом в чемпионате.

Результат выступления "Динамо" Киев в 3-ем чемпионате СССР 1937 г.:

Высший эшелон (группа "А")

3 место. "Динамо" Киев - 16 матчей, + 7 = 6 - 3, мячи: 33 : 24, очков - 36

Индивидуальных призов тогда все еще не вручали, в противном случае по современным правилам бронзовые медали были бы вручены 14 игрокам: Владимиру Греберу (16 матчей, 3 гола), Павлу Комарову (16,7), Ивану Кузьменко (16, 5), Николаю Махине (16,3), Алексею Клименко (15), Петру Лайко (15,4), Макару Гончаренко (14,3), Иосифу Лифшицу (14,1), Антону Идзковскому (13,-20), Василию Правоверову (10), Константину Калачу (10), Николаю Коротких (9,1), Виктору Шиловскому (9,3) и Константину Щегоцкому (9,3). Также в матчах чемпионата принимали участие: Николай Трусевич (3,-4), Федор Тютчев (2) и Георгий Тимофеев (1). Всего 17 игроков. Лучшим бомбардиром команды в этом чемпионате был Комаров - 7 мячей. Продолжал тренировать команду Михаил Давидович Товаровский.



Павел Францев

В так называемой "украинской" группе "В" киевский "Локомотив" на этот раз очень достойно себя проявил, в итоге разделив второе и третье места со "Стахановцем" Сталино. Следует отметить, что в команде киевского "Локомотива", после ухода из киевского "Динамо" и долгого перерыва, в средине июня в матче с московским "Торпедо" впервые появился заслуженный мастер спорта Константин Фомин. А также и ветеран киевского футбола, поигравший и в киевском "Динамо" и за сборные Киева и УССР - вратарь Афанасий Поталов. Пришли в команду и талантливые киевские футболисты: защитник из "Спартака" - Анатолий Радзивинович, нападающий из "Авангарда" - Михаил Мельник, а также воспитанники "Локомотива" - Александр Шацкий, Хмелевский и Сороченко. Одним из лучших игроков в команде в эти годы был полузащитник Павел Францев. Новый тренер команды, известный в Киеве игрок легендарного "Желдора" и сборной профсоюзов города - Георгий Дмитриевич Швецов взял сразу курс на укрепление команды как известными ветеранами футбола, способными повести игроков за собой, так и молодыми, подающими надежду футболистами. И результат не замедлил сказаться.

Уступив только динамовцам Одессы, **киевский "Локомотив" по рейтингу стал третьей командой Украины.** Это высшее достижение за всю непростую историю этой самобытной одаренной команды столицы Украины. "Локомотив" одержал шесть побед и проиграл очень скромно 0:1 лидеру - одесскому "Динамо" и равному себе "Стахановцу" Сталино. Только одно ощутимое поражение железнодорожникам нанес харьковский "Спартак" - 0:3.

Результат выступления "Локомотива" Киев в первенстве СССР 1937 г.:

Второй эшелон (группа "В")

2-3 место. "Локомотив" Киев - 9 матчей, + 6 = 0 - 3, мячи: 20 : 13, очков - 21



"Локомотив" Киев в средине 1937 г.

В матчах 3-го чемпионата СССР в составе киевского "Локомотива" приняло участие 15 игроков: вратари - Афанасий Поталов (8 матчей) и Арон Сорин (2); защитники - Константин Фомин (7), Тадеуш Пржепольский (5) и Анатолий Радзивинович (8); полузащитники - Николай Сороченко (9,3 гола), Александр Филиппович (5) и Павел Францев (9,1); нападающие - Константин Авраменко (5,2), Николай Балакин (9,4), Александр Галкин (9), Федор Кузьменко (9,3), Михаил Мельник (8,2), Леонид Хмелевский (2) и Александр Шацкий (9,4). Лучшими бомбардирами команды в этом чемпионате были Н.Балакин и Шацкий - по 4 мяча. Тренировал команду Георгий Дмитриевич Швецов.

В группе "Д" киевский "Спартак", увы, показал себя с наихудшей стороны, проиграв 9 из 10 матчей, и только в одном матче одержал победу, причем крупную, у себя дома над одноклубниками из Калинина - 5:0, хоть один раз порадовав своих зрителей. Однако разгромные поражения на выезде от сталинградского "Металлурга" (1:6) и железнодорожников Днепропетровска (1:4), а также дома 5 сентября от динамовцев Минска (1:5) показали, что этой команде еще очень далеко до статуса команды мастеров футбола.

Результат выступления "Спартака" Киев в первенстве СССР 1937 г.:

Четвертый эшелон (группа "Д")

11 (последнее) **место. "Спартак" Киев - 10 матчей, + 1 = 0 - 9, мячи: 12 : 25, очков - 12**



Печеный М.Ф.

В матчах 3-го чемпионата СССР в составе киевского "Спартака" приняло участие 16 игроков: вратарь - Антон Спиркин (10 матчей); защитники - Алексей Дубинников (7), Василий Завальнюк (8) и Сергей Сипкин (2); полузащитники - Георгий Белов (7), Григорий Мирошник (9), Степан Савчук (10), Федор Сайко (9)) и Василий Сумин (10); нападающие - Игорь Быков (2), Леонид Дудочкин (9), Леонид Карчевский (1), Петр Сопин (8), Иван Устинов (8), Иван Чирьев (10) и Михаил Хмелев (6). Тренировал команду Печеный Михаил Федорович (в принципе был играющим тренером).

Киевские команды в розыгрыше Кубка СССР 1937 года

К розыгрышу Кубка СССР в 1937 году было допущено 125 команд (49 показательных команд спортобществ и 76 команд коллективов физкультуры). Показательные команды на этот раз играли с первого тура. Матчи начались 24 мая.

От Киева в розыгрыше приняло участие уже в два раза меньше команд - две показательные команды ПСО "Динамо" и ДСО "Локомотив", а также команда ДСО "Спартак". Другие команды, обжегшись в прошлом сезоне, решили не испытывать свою судьбу.

На первом этапе в 1/64 финала:

"Спартак" Киев - дома 23 мая разгромил орехово-зуевский "Монолит" - 7:3.

"Динамо" Киев - без труда выиграло дома 24 мая в день большого спортивного праздника в честь XIII съезда КП(б)У у команды Дома Красной Армии (ДКА) Смоленск (чемпиона РККА 1936 г.) - 3:0. Голы забили: П.Комаров, Н.Махиня, К.Щегоцкий.

"Локомотив" Киев - в гостях в Москве 24 мая проиграл столичным "Крыльям Советов" - 0:3. Играл в составе: А.Поталов - Т.Пржепольский, А.Радзивинович - Д.Долгов. Н.Сороченко, П.Францев - А.Галкин, Н.Балакин, Ф.Кузьменко, К.Авраменко и А.Шацкий.

В 1/32 финала:

"Динамо" Киев - в Ленинграде разгромило команду завода им. Орджоникидзе - 8:1. Известно, что 3 гола забил М.Гончаренко и два - К.Щегоцкий.

"Спартак" Киев - дома 30 мая фактически проиграл динамовцам Днепропетровска - 1:2, однако в конце концов вышел в следующий этап розыгрыша, так как днепропетровцам было засчитано поражение за участие в их составе незаявленного игрока П.Корнилова (фактически еще с 22 февраля уже игрока киевского "Динамо" по постановлению УКФС). В этом матче все голы забили днепропетровцы, и в свои ворота также.

В 1/16 финала:

"Динамо" Киев - в Горьком крупно выиграло у своих одноклубников - 5:0. Голы забили: В.Шиловский - 3, К.Щегоцкий - 1 и один гол горьковчане забили в свои ворота.

"Спартак" Киев - дома выиграл у краматорского "Авангарда" - 3:0. Голы забили: И.Чирьев - 2 и И.Быков - 1.

В 1/8 финала:

"Динамо" Киев - дома в добавочное время нанесло поражение московскому "Торпедо" - 4:2. Голы забили: К.Щегоцкий - 2, П.Лайко и И.Кузьменко - по одному.

"Спартак" Киев - в Харькове проиграл своим одноклубникам - 0:4. В розыгрыше Кубка СССР в четырех матчах в составе "Спартака" Киев играли: вратарь - Д.Пиньков (4); защитники - А.Дубинников (2), Г.Мирошник (2) С.Сипкин (4); полузащитники - Г.Белов (4), С.Савчук (4), В.Сумин (4); нападающие - И.Быков (4), П.Сопин (4), М.Печеный - на правах играющего тренера (4), И.Устинов (4), И.Чирьев (4).

В 1/4 финала:

"Динамо" Киев - в Москве (так как с этого этапа все матчи проводились в Москве) уступило своим тбилисским одноклубникам - 1:2. В розыгрыше Кубка СССР в пяти матчах в составе "Динамо" Киев играли: вратари - А.Идзковский (2 матча,-1 гол) и Н.Трусевич (3,-4); защитники: Н.Махиня (4,1), А.Клименко (4) и В.Правоверов (3); полузащитники - И.Кузьменко (5,1), И.Лифшиц (5) и Г.Тимофеев (4); нападающие - К.Щегоцкий (5,7), В.Шиловский (5,6), М.Гончаренко (5,3), П.Комаров (5,1), Н.Коротких (5) и П.Лайко (2,1). Лучшим бомбардиром команды в этом розыгрыше был Щегоцкий - 7 мячей.

Результат выступления киевских команд во 2-ом розыгрыше Кубка СССР 1937 г.:

Кубок СССР

1/4 финала. "Динамо" Киев - 5 матчей, +4 = 0 - 1, мячи: 21 : 5

1/8 финала. "Спартак" Киев - 4 матча, + 3 = 0 - 1, мячи: 10 : 7

1/64 финала. "Локомотив" Киев - 1 матч, + 0 = 0 - 1, мячи: 0 : 3

Киевские команды в чемпионатах и розыгрыше Кубка УССР

24 апреля начался весенний розыгрыш первенства УССР. На этапе предварительных игр судьба свела две киевские команды "Вымпел" и "Зенит" (з-д "Арсенал"). Победили арсенальцы - 3:2, несмотря на то, что в первом тайме водники выигрывали 2:0.

На следующем этапе соревнования, кроме киевского "Зенита", в борьбу включились динамовцы, спартаковцы, "Локомотив" и УДКА. Динамовцам засчитали победу в товарищеском матче с одесской командой з-да киноаппаратуры "Кинап", сыгранном ими в Одессе 20 апреля - 4:2. "Локомотив" 26 апреля проиграл в Днепропетровске команде нового спортобщества "Сталь" - 2:3. Киевский "Спартак" дома разделался со "Сталинцем" из Харькова - 3:1. 27 апреля "Зенит" в Краматорске проиграл команде з-да им. Орджоникидзе - 0:3, а УДКА ворошиловградской команде еще одного нового ДСО "Дзержинец" - 1:3. Таким образом, продолжили борьбу за звание чемпиона УССР только две киевских команды - "Динамо" и "Спартак".



Первый Кубок УССР (с 1937 г.)

3 мая на третьем этапе розыгрыша весеннего первенства УССР киевские динамовцы в Николаеве чудом вырвали победу у команды з-да им. Марти. За несколько минут до конца матча счет был ничейный - 3:3, и только благодаря пенальти киевляне прошли в четвертьфинал этих соревнований. Киевскому "Спартаку" достался соперник поскромнее - "Сталь" Днепродзержинск. И киевляне на выезде убедительно выиграли со счетом 6:3.

6 мая в четвертьфинале "Динамо" Киев в Краматорске встретилось с "обидчиками" киевского "Зенита" - командой з-да им. Орджоникидзе и натолкнулось на жесточайшее противодействие. Только снова благодаря пенальти в конце матча, киевлянам удалось вырвать скромную победу - 1:0. А киевский "Спартак" мужественно сражался в Харькове с местным "Динамо" и уже в дополнительное время у киевлян сил все же не хватило, и они проиграли - 1:3.

В полуфинал вышли четыре динамовских коллектива - Киева, Харькова, Днепропетровска и Одессы. Все матчи проводились в Киеве. 12 мая киевляне встречались с днепропетровцами и разгромили эту, "ограбленную" столицей команду, со счетом - 8:0. Справедливости ради, в составе киевлян отсутствовали "похищенные" ими игроки - Лайко и Корнилов. Из "днепропетровской когорты" киевского "Динамо" играл только один Кузьменко. Голы в этом матче забивали: Гончаренко - 3, Щегоцкий и Комаров - по 2 и Шиловский - один.

В финале в Киеве 18 мая встретились динамовцы Киева с одноклубниками из Одессы, не менее "ограбленными" столицей, но имеющими отличные "тылы". В составе киевлян на матч вышли и Трусевич, и Лифшиц. В составе одесситов были поигравшие за киевское "Динамо" - Волин и Малхасов, а также пробовавшийся в "Динамо" Табачковский. Матч закончился победой киевлян в дополнительное время - 4:2, хотя в первом тайме они проигрывали 0:1, а во втором тайме была равная игра. И в результате ничейный счет матча - 2:2. Чемпионами УССР в весеннем розыгрыше 1937 г. стали динамовцы Киева. Им был после матча вручен Кубок Украинского Комитета по делам физкультуры и спорта, специально подготовленный для награждения лучшей команды УССР, - большая хрустальная ваза в серебряном обрамлении (на следующий год этот приз стал носить название "Кубок УССР").

Протокол матча:

"Динамо" Киев - "Динамо" Одесса - **4:2** (0:1, 2:2)

18 мая. г. Киев. Ст-н "Динамо" им. В.А.Балицкого. Финал весеннего первенства УССР. Более 30 000 зр.

Судья: Иоселевич (Харьков).

"Динамо" Киев: Трусевич - Правоверов, Клименко - Тютчев (**Коротких,** 46 м.), **Лифшиц, Кузьменко - Гончаренко, Шиловский, Щегоцкий, Комаров, Махиня.**

"Динамо" Одесса: Михальченко - Волин, Табачковский - Хижняков, Хейсон, Токарев - Гичкин, Малхасов, Орехов, Борисевич, Сосицкий.

Голы: 0:1 - **Клименко** (35 м., в свои ворота), 1:1 - **Гончаренко** (53 м.), 1:2 - Орехов (65 м., с пен.), 2:2 - **Шиловский** (78 м.), 3:2, 4:2 - **Махиня** (94, 113 м.).

Удалены: Хижников и Табачковский (оба на 114 м..)



"Динамо" Киев - весенний чемпион УССР 1937 г. Слева направо: Щегоцкий (капитан), Трусевич,

Результаты выступления киевских команд в весеннем первенстве УССР среди команд спортобществ 1937 г.:

Весеннее первенство УССР среди команд спортобществ

	финал. "Динамо" Киев	**- 5 матчей,**	**+ 5 = 0 - 0, мячи: 21 : 7**
1/4	**финала. "Спартак" Киев**	**- 3 матча,**	**+ 2 = 0 - 1, мячи: 10 : 7**
1/8	**финала. "Зенит" Киев**	**- 2 матча,**	**+ 1 = 0 - 1, мячи: 3 : 5**
1/16	**финала. УДКА Киев**	**- 1 матч,**	**+ 0 = 0 - 1, мячи: 1 : 3**
1/16	**финала. "Локомотив" Киев**	**- 1 матч,**	**+ 0 = 0 - 1, мячи: 2 : 3**
предв.	**этап. "Вымпел" Киев**	**- 1 матч,**	**+ 0 = 0 - 1, мячи: 2 : 3**

На следующий год этот (весенний) розыгрыш первенства УССР был преобразован в Кубок УССР, аналогично розыгрышу Кубка СССР, да к тому же и приз уже был подготовлен превосходный. Практически во всех печатных изданиях последующих лет и этот весенний чемпионат УССР 1937 года уже именовался **первым розыгрышем Кубка УССР.**

Осенний чемпионат УССР был проведен с 30 июля по 12 сентября 1937 года по шести группам. На этот раз уже две сильнейшие первая и вторая группы были представлены лучшими командами ДСО крупных промышленных центров, созданных на базе команд кол-

лективов физкультуры. В чемпионате УССР показательные команды мастеров футбола, играющие на первенство СССР, участие не принимали. Здесь соревнования проходили по круговой системе в один круг. В остальных группах все еще соревнования проходили на уровне сборных городов и по кубковой системе.

Киев дал согласие на участие в этом первенстве по первой группе команды ДСО "Вымпел". К сожалению и эта команда не смогла конкурировать с более подготовленными коллективами Сталино, Днепропетровска, Харькова, Краматорска, Запорожья и Николаева. Из 6 матчей она смогла победить дома 30 августа только аутсайдера первенства - вторую команду николаевского "Судостроителя" (4:2). Все остальные матчи были проиграны: 6 августа дома "Крыльям Советов" Запорожье - 1:3, 12 августа в Краматорске "Авангарду" - 1:5, 23 августа в Харькове "Сталинцу" - 0:1, 5 сентября в Сталино "Зениту" - 2:3, а на матч 8 сентября со "Спартаком" Днепропетровск вообще киевляне не поехали, видимо уже смысла не было. В итоге последнее место в группе.

Результат выступления "Вымпела" Киев в первенстве УССР 1937 г.:

Шестой эшелон (1 группа первенства УССР)

7(последнее) место. "Вымпел" Киев - 6 матчей, + 1 = 0 - 5, мячи: 8 : 14, очков - 7

Чемпионат Киева 1937 года

Весенний розыгрыш первенства Киева по футболу было решено провести с 18 мая. В чемпионате было запланировано выступление 120 команд. Команда - победитель первенства награждалась с этого года специальным призом.

В класс "А" было включено 10 спорторганизаций, каждая из которых была представлена шестью командами (4 взрослых, 1 подростковая и 1 старшего возраста): **"Динамо", "Спартак", "Авангард", КО ДКА** (в начале розыгрыша - **УДКА**), **"Локомотив", "Вымпел", "Зенит", "Рот-фронт", Клуб им. Микояна, Техникум физкультуры.**

В классе "Б" спорторганизации должны были быть представлены тремя командами, однако затем пересмотрели регламент и приняли решение играть двумя командами. В розыгрыше приняли участие команды: **"Локомотив (заводы)",** з-да **"Ленинской кузницы", "Мотора", клуба им. Андреева, кроватной ф-ки** и др.

В классе "В" играли двумя командами спорторганизации: **КПВРЗ, "Пищевик", "Электросвязь", "Станкостроитель"** (в средине чемпионата изменила свое название на **"Родина"** по названию ДСО), **КИМ, "Мукомол"** и др.

А вот состав класса "Г", где все новички играли одной командой, увы, найти не удалось.

Весеннее первенство города было завершено окончательно к началу августа. В общем зачете по всем шести командам первое место занял **Киевский Областной Дом Красной Армии (КО ДКА)**, получивший это название в средине розыгрыша, а в начале носивший название Украинского Дома Красной Армии (УДКА). В категории команд старшего возраста первое место поделили между собой армейская команда и команда **"Вымпела"** с одинаковым количеством очков. А в категории детских команд вне конкуренции были юные футболисты **"Локомотива"**.

По классу "Б" в общем зачете лидировали команды **железнодорожных заводов - ДСО "Локомотив"** (в Москве еще в 1936 году Всесоюзное ДСО "Локомотив" было разделено на 5 самостоятельных ДСО, включая для УССР - ДСО "Локомотив Юга" и общесоюзное ДСО "Локомотив заводов", но на местах почему-то не спешили менять название - "Локомотив", с таким огромным энтузиазмом воспринятое и внедренное в Киеве в начале 1936 г. - **Примеч. автора**). А вот по классу "В" на первом месте оказалась команда ДСО **"Родина"** (станкостроители). Осенний розыгрыш первенства Киева начался 11 сентября. Распре-

деление участников по группам несколько изменилось. В группу "А" было включено 6 спорторганизаций, каждая из которых была представлена шестью командами (4 взрослых, 1 детская и 1 старшего возраста): **"Динамо", ДКА, "Локомотив", "Зенит", "Авангард", "Вымпел".**

В группу "Б" было также включено 6 спорторганизаций, каждая из которых была представлена пятью командами (4 взрослых и 1 детская): **"Рот-фронт", Институт им. Микояна, "Спартак", "Локомотив" (заводы), Мединститут, "Металлист".**

Розыгрыш первенства по другим группам начался несколько позже - 17 сентября. В группу "В" было также включено 6 спорторганизаций, каждая из которых была представлена тремя командами (2 взрослых и 1 детская): **"Родина", "Красный кондитер", "Судостроитель", "Мотор", "Пролетарская победа", "Автомотор".**

И, наконец, в группу "Г" были включены такие спорторганизации, как: **"Мукомол", "Пищевик", "Лессоюз", "Слободской клуб пионеров", "Молния"** и др., каждая из которых была представлена двумя командами (1 взрослой и 1 детской).

В осеннем чемпионате Киева первые места заняли следующие команды:

по группе "А" - **"Локомотив"**
по группе "Б" - **"Рот-фронт"**
по группе "В" - **"Судостроитель"**
по группе "Г" - **"Молния"**

Международные матчи киевских футболистов

8 июля 1937 года Киев готовился к проведению третьего международного товарищеского матча киевского "Динамо". В гости к киевлянам на этот раз приезжала команда непобедимых и легендарных "басков" из революционной Испании. К матчу готовили стадион "Динамо". На этот раз было продано 40 тысяч билетов, безусловно, с учетом входных билетов без мест для сидения. Было принято решение отменить проход на стадион по каким-либо пропускам. Однако после этого было странно читать в газетах, что стадион готов принять 50 000 желающих посмотреть матч. Видимо, все прекрасно понимали, что без "зайцев" не обойтись, но, простите, не в таком же количестве. Скорее всего, это обычное журналистское преувеличение и не более.

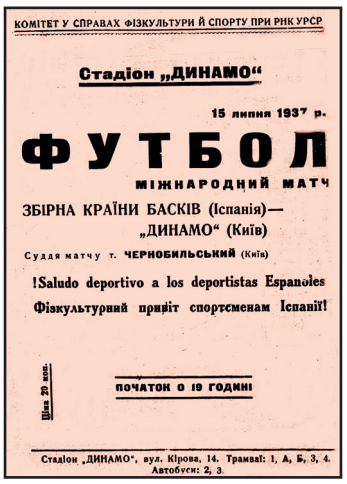
КОМІТЕТ У СПРАВАХ ФІЗКУЛЬТУРИ Й СПОРТУ ПРИ РНК УРСР

Стадіон „ДИНАМО"

15 липня 1937 р.

ФУТБОЛ

МІЖНАРОДНИЙ МАТЧ

ЗБІРНА КРАЇНИ БАСКІВ (Іспанія)—
„ДИНАМО" (Київ)

Суддя матчу т. ЧЕРНОБИЛЬСЬКИЙ (Київ)

¡Saludo deportivo a los deportistas Espanoles

Фізкультурний привіт спортсменам Іспанії!

ПОЧАТОК О 19 ГОДИНІ

Ціна 20 коп.

Стадіон „ДИНАМО", вул. Кірова, 14. Трамваї: 1, А, Б, 3, 4. Автобуси: 2, 3.

Программка к матчу "Динамо" Киев - Страна Басков 14.07.1937 г.

Уже 30 июня динамовцы, с целью подготовки к матчу с баскими, провели матч с московским "Сталинцем" и выиграли - 4:0. А контрольный матч был проведен с киевским "Локомотивом" 2 июля, но, как всегда, между этими вечными соперниками матч прошел, к сожалению, в грубой силовой борьбе и мало чего дал для подготовки команды, да и закончился скромной победой - 1:0. Особенно, естественно, "старался" Константин Фомин - "косил" всех подряд, кто приближался к воротам по его краю, за что и был удален с поля, но, опять же, к сожалению, только в конце матча. В этих матчах не играли Шиловский и Щегоцкий, так как срочно были вызваны в Москву для усиления состава московского "Спартака". А в матче с "Локомотивом" не играл и Махиня. Вместо него по левому краю поставили Клименко, но потом заменили уже давно не игравшим Путистиным, а, в конце концов, вообще усилили полузащиту харьковчанином Рогозянским. Эта чехарда с составом сослужила плохую службу команде. Однако в свя-

зи с решением басков сыграть в Москве несколько матчей, киевский матч был перенесен на 14 июля.

Динамовцы, в связи с вынужденным перерывом, наметили еще два тренировочных матча и пригласили команду одноклубников из Ростова-на-Дону. 11 июля они сыграли с ростовчанами вничью - 3:3, а 13 июля провели еще один матч, после которого и был определен окончательный состав "Динамо". Именно тогда было принято решение заменить защитные редуты "Динамо". Срочно вызвали в помощь "умирающему" лучших в то время игроков защитного плана И.Гвоздкова ("Локомотив" Москва) и проверенного уже Николая Табачковского ("Динамо" Одесса), а Василий Глазков из ростовского "Динамо" был под боком.

Ажиотаж вокруг этого матча был огромный. Редакция газеты "Готовий до праці та оборони" подготовила специальную программку к матчу, а за день до матча вышел специальный номер этой газеты, полностью посвященный встрече. Матч готовились транслировать по радио на весь Союзу, однако потом ограничились территорией республики.


БЕЗПОСАДКОВИЙ ПЕРЕЛІТ МОСКВА–ПІВНІЧНИЙ ПОЛЮС–ПІВНІЧНА АМЕРИКА

Saludos a los deportistas de la heroica España!

ПРИВІТ СПОРТСМЕНАМ ГЕРОЇЧНОЇ ІСПАНІЇ!

CALUROSO SALUDO de los deportistas Kiev a los FUTBOLISTAS BASKOS

ПАЛКИЙ ПРИВІТ ВІД СПОРТСМЕНІВ КИЄВА БАСКСЬКИМ ФУТБОЛІСТАМ!

Баски – Динамо

ЗУСТРІЧ ДОРОГИХ ГОСТЕЙ

Первая страница газеты "Готовий до праці та оборони" за 14.07.1937 г.

Противопоставить сборной Басконии киевляне в то время ничего не могли. Несмотря на то, что защита динамовцев была усилена тремя лучшими игроками, киевляне проиграли этот матч 1:3. Единственный гол забил Шиловский в ответ на три великолепных гола знаменитого Лангары. Игра в несвойственном команде составе, с измененной расстановкой игроков, привела к тому, что и в защите и в нападении игроки не понимали друг друга. После того, как Лайко заменил Гончаренко, занявший свой правый край, игра в нападении у киевлян стала осознанной. Однако у басков, конечно, прекрасно играл вратарь басков Бласко, ликвидировавший много голевых моментов.

Протокол матча:

"Динамо" Киев - сб. Басконии (Испания) - 1:3 (1:2)

15 июля. г. Киев. Ст-н "Динамо" им. В.А.Балицкого. Международный товарищеский матч. Более 40 000 зр.

Судья: Чернобыльский (Киев).

"Динамо" Киев: Трусевич - Глазков, Гвоздков - Кузьменко (Тимофеев, ... м.), Лифшиц, Табачковский - Шиловский, Лайко (Гончаренко, 65 м.), Щегоцкий (к), Комаров, Махиня.

Баскония: Бласко - Аресу, Аедо - Субиетта, Мюгуерса, Эчебарриа - Горостица, Регейро (к), Лангара, Ларринага, Алонсо.

Голы: 0:1 - Лангара (1 м.), 0:2 - Лангара (35 м.), 1:2 - Шиловский (40 м.), 1:3 - Лангара (49 м.).



"Динамо" Киев перед матчем со сборной Басконии 1937 г.

Следует отметить, что до этого матча 8 июля игроки "Динамо" Киев Шиловский и Щегоцкий играли в составе "усиленного" московского "Спартака" с той же сборной Басконии. Это был единственный матч, который сборная Басконии проиграла 2:6, но, как сейчас уже хорошо известно, благодаря советскому судье, который сделал все для этого, несмотря на протест басков, уход возмущенных гостей с поля почти на час после пенальти при счете 3:2, и почти насильственное их возвращение по указанию В.В.Молотова. В этом матче Шиловский забил 2 гола, в том числе и злополучный "пенальти", из-за которого баски и покинули поле.

Далее последовал 16-летний перерыв в международных играх киевлян. Играть с зарубежными командами просто не разрешали, боясь, конечно, поражений и, прежде всего, не хотели умалять честь "непобедимого" советского спорта.

Интересный факт!

Хочется обратить внимание читателя на тот факт, что впервые в Киеве во время приветствия капитанов команд перед началом этого матча команде киевского "Динамо" был вручен памятный красочный вымпел вместо традиционного в те годы на территории СССР вручения букета цветов. В западных странах развитого футбола вымпел с эмблемой команды давно уже было неотъемлемой атрибутикой при приветствии команд. Уверен, что капитан киевлян даже и не понял, зачем ему вручили этот кусочек шелка, который в понимании наших футболистов ценности никакой не имел. Другое дело, если бы на нем был вышит портрет вождя мирового пролетариата. Конечно, вымпел, к сожалению, не сохранили, а вскоре и вообще забыли об этом странном событии. Только в конце 50-х годов "поняли" и стали хотя бы на крупнейших международных матчах придерживаться этой принятой во всем мире традиции.

Междугородние матчи киевских футболистов

Первый междугородний матч провели в этом году, естественно, киевские динамовцы, которым было предоставлено право провести подготовку к новому футбольному сезону в школе футбола в Одессе. Динамовцы встретились с одесским "Локомотивом" на их стадио-

не. Игра шла в одни ворота, и киевляне завершили этот матч со счетом 6:0 в свою пользу. Здесь же во втором товарищеском матче киевляне обыграли 20 апреля и одесский "Кинап" - 4:2 (этот матч через несколько дней вошел в зачет весеннего первенства УССР), а затем 24 апреля сыграли вничью с одноклубниками из Одессы - 1:1.

В средине мая киевский "Спартак" выезжал в Черкассы, где в матче со своими одноклубниками убедительно победил - 5:0, а в матче со сборной Черкасс - поскромнее, 3:1.

В Житомире в начале августа состоялось два футбольных матча киевского "Вымпела" с первой командой местного "Динамо" и сборной города. У динамовцев киевляне выиграли 1:0, а вот сборной города проиграли, причем крупно - 0:6. А уже в средине сентября киевский "Вымпел" в Николаеве сыграл со второй командой з-да им. Марти и выиграл - 4:2.

24 октября в Чернигове был проведен матч между сборной Чернигова и киевским "Спартаком". Матч завершился вничью со счетом 3:3.

Уже в начале ноября в Харькове сборные команды музыкально-мебельной промышленности Москвы, Киева и Харькова провели свой "матч трех городов. Известно, что киевские футболисты проиграли харьковчанам 1:2 и москвичам, заняв последнее место в турнире.

Другие соревнования киевских футболистов

Футбольный сезон в Киеве в этом году был открыт уже 18 апреля. "Вымпел" со счетом 4:0 обыграл студенческий клуб им. Микояна, а матч подростковых команд "Спартака" и этого студенческого клуба завершился победой спартаковцев - 3:0.

В этом году наркоматом обороны СССР были утверждены спортивные мероприятия в РККА. Прежде всего, запланировано проведение в Москве Спартакиады мастеров спорта РККА, в которой должны принять участие 400 лучших спортсменов, в том числе и по футболу. После многолетнего перерыва решено было провести II Спартакиаду старшего и высшего начсостава РККА и их жен. А начался год с того, что сборная РККА по футболу отправилась в конце марта на тренировку в Сухуми.

Футболисты-колхозники еще в конце прошлого года были собраны на созданную для них Футбольную колхозную школу, где с ними работали мастера футбола из киевских показательных команд, передавая им опыт тренировки и обучая технике футбола. Четыре месяца работала эта школа, и футболисты были оторваны от работы в колхозе, а в начале апреля в Одессе выиграли даже у команды испанских моряков.

Интересный факт!

Вот здесь хочется поподробнее. Начальник этой колхозной школы Г.И.Бланк, договорившись в Одессе с испанскими моряками о проведении нескольких матчей с украинскими колхозниками, не спрашивая ни у кого разрешения, вывез слушателей школы в Одессу. 5 мая в Одессе был проведен матч с испанцами, однако кто играл за команду колхозников? Оказывается их тренеры Щегоцкий и Пионтковский. Киевский ГКФС возмутило "до глубины души" это очковтирательство. Было тут же вынесено жесточайшее постановление: отозвать из Одессы колхозников и их школу распустить, дело на Г.И.Бланка о мошенничестве передать в суд; Щегоцкому и Пионтковскому объявить выговора, судью Зибряка, знавшего, что играют подставные футболисты, лишить права судить матчи на весь сезон; капитану команды колхоза им. Чапаева Кременскому и всем игрокам команды указать о том, что они совершили ошибку. Лично Л.Корытный подписал это суровое постановление.

Казалось бы, наконец-то возглавил спортивную работу в республике порядочный и справедливый человек. Однако как же тогда выглядит постановление УКФС от 22.02.1937 г., подписанное тем же Л.Корытным, которым узаконен переход из Днепропетровска в киевское "Динамо" Лайко, Корнилова и Андреева. Неужели Корытный не знал, что до этого за два года киевские динамовцы уже переманили из Днепропетровска Кузьменко и Гребера, то-есть благодаря этому "славному" коллективу великолепная днепропетровская команда была просто ограблена, и фактически командой мастеров футбола ее уже нельзя было считать. Конечно, понятно стремление столичного "дяди" сделать безоговорочно лучшей в республике именно киевское "Динамо". Во все времена все строилось на этом принципе, но, простите, не в таких же масштабах!

В июле должно было быть проведено Всесоюзное первенство СССР среди детских команд. В нем должна была принять участие и детская сборная Киева. Однако чтобы сформировать эту сборную, необходимо было провести соревнования на уровне города. В первенстве Киева спорторганизации класса "А" были представлены детскими командами, однако чемпионат города только начался. Закончились эти соревнования среди детских команд по классу "А" только к началу августа. Первое место здесь без единого поражения заняли юные футболисты "Локомотива".

Соревнования же среди школьных команд проводились уже после завершения экзаменов 20 июня.

26 и 27 августа в Киеве на стадионе "Динамо" были проведены соревнования юных динамовцев на первенство УССР. В первый же день соревнований состоялся финальный матч между динамовцами Киева и Днепропетровска, однако он закончился безрезультатно - 0:0. Тогда матч перенесли на следующий день, но и он закончился вничью, правда, на этот раз намного результативнее - 3:3. Было решено дальше не испытывать команды и объявить чемпионами и киевлян, и днепропетровцев.

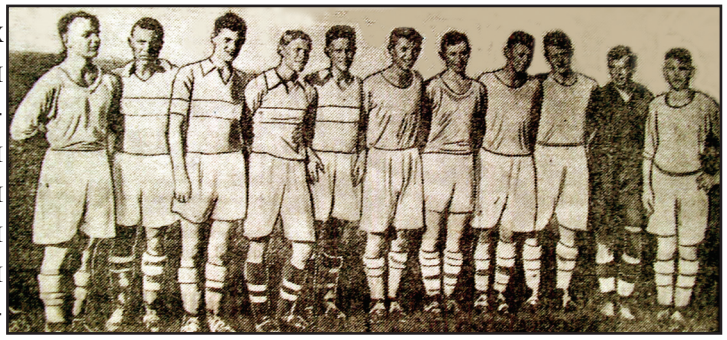

Детская команда Киевского Дворца пионеров 1937 г.

30 июля на стадионе "Динамо" в честь Всесоюзного дня железнодорожника ДСО "Локомотив" организовало большой спортивный праздник, "апофеозом" которого был футбольный матч киевских показательных команд мастеров "Локомотива" и "Динамо".

В 1937 году был проведен первый розыгрыш Кубка ВЦСПС по футболу. Представитель Киева - "Вымпел" выиграл 18 августа дома у "Снайпера" Одесса - 2:0. Обладателем Кубка стала команда ДСО "Зенит".

С 12 по 15 августа в Киеве на стадионе Пушкинского парка разыгрывался переходной приз первенства киевского ДСО "Металлист", в котором участвовало 5 футбольных команд: гвоздильного з-да, заводов огнеупорных касс, Главхлеба, цепей Галя и кроватной ф-ки. Приз завоевали футболисты кроватной ф-ки, на основе которой была создана сборная команда - "Металлист" Киев, которая уже 24 августа выехала для участия в первенстве ЦК профсоюза "Метиз". А 5 сентября на стадионе КВО в розыгрыше первенства ДСО "Урожай" команда Киева играла с командой Харькова.

13 сентября на стадионе КВО начались соревнования по футболу войсковых частей Киевского военного округа. С 2 по 10 октября на этом стадионе проходили соревнования на первенство УССР

среди работников Лесопромсоюза, в которых приняли участие команды Киева, Харькова, Одессы, Днепропетровска и Чернигова. К сожалению, киевские работники леса заняли в этих соревнованиях предпоследнее место. Отрадным для них было только то, что на последнем месте были харьковчане.

В это же время проходили соревнования на первенство УССР среди педагогических ВУЗов. Киевская команда в Житомире обыграла местных будущих педагогов со счетом 5:2.

1938

На Всесоюзной и Всеукраинской аренах

В этом году был утвержден постановлением секретариата ВЦСПС от 10 января 1938 года **Отдел физкультуры и спорта ВЦСПС.** Таким образом, профсоюзы часть функций Всесоюзного комитета по делам физкультуры и спорта при СНК СССР пытались перетянуть на себя.

Словосочетание "социалистическое соревнование" в те годы было едва ли не популярнейшим в отечественном лексиконе. Какое-то время ему не удавалось, правда, проникнуть в область физической культуры и спорта. Но Постановлением Комитета по делам физкультуры и спорта при СНК УССР от 5 марта 1938 года "Об организации социалистического соревнования на лучшее развитие физкультурного движения на Украине" был ликвидирован этот пробел. С выходом в свет этого постановления и в физкультурные ряды проник дух показухи, формализма, погони за дутыми цифрами, укоренившийся, к сожалению, на долгие годы советского периода.

11 июня 1938 года совместным постановлением Всесоюзных комитетов по делам высшей школы и по делам физкультуры и спорта при СНК СССР была определена физкультурная работа в высших учебных заведениях (ВУЗах). Здесь, прежде всего, был обязательным курс физкультуры, а в целом ряде институтов были созданы кафедры физкультуры. Был введен также обязательный зачет по физкультуре.

Соревнования на первенство СССР по футболу проводилось по новым правилам, утвержденным еще в 1937 году и откорректированным в 1938 году. Соревнования проводились в один круг, но выигравшая матч команда получала уже 2 очка, сыгравшая матч в ничью - 1 очко, а проигравшая матч - 0 очков. Было установлено максимальное число игроков для показательных команд спортобществ, которое можно было заявить к участию в соревнованиях - 25. Участникам команды-чемпиона СССР, в том числе начальнику команды, политруку и тренеру, кроме переходящего знамени Всесоюзного комитета по делам физической культуры и спорту при Совете Народных Комиссаров СССР, вручались грамоты, памятные жетоны и премия этого комитета. При равенстве очков у двух и более команд для определения занятого места назначался дополнительный матч или матчи в один круг (на полях тех соперников, которые основную свою игру проводили на поле противника).

Интересно и то, что была определена предельная цена билетов на матчи (входных, на центральные и боковые места для сиденья). Для красноармейцев и учащихся были определены льготные цены, и число билетов по этим ценам должно было быть не менее 10% от числа всех билетов. Команде гостей бесплатно резервировалось 50 билетов.

В чемпионате СССР в 1938 году были ликвидированы группы, в которых проводились соревнования. Была сформирована единая группа показательных команд мастеров, в которую было включено 26 команд. Выбывать из группы должны были сразу две команды, занявшие последние места. В эту группу показательных команд были включены две киевские команды - "Динамо" и "Локомотив".

Соревнования на первенство СССР 1938 года футбольная секция ВКФС считала квалификационными и, исходя из их результатов, на следующий год планировалось создание двух нормальных групп по 12 команд, которые будут проводить чемпионат аналогично регламенту, принятому в большинстве стран Европы. На своем пленуме футбольная секция ВКФС с целью борьбы с переманиванием игроков предложила оплату дотаций освобожденным от работы футболистам проводить в зависимости от их спортивных достижений на основе квалификации игрока, которая должна быть установлена тренерским советом при Всесоюзной футбольной секции по разрядам: игроки сборных команд СССР, республик, Москвы, Ленинграда, Киева и Тбилиси - 1 разряд и т.д. Каким образом может прекратиться переманивание игроков командами высших разрядов - не пояснялось.

Решено было приступить и к проведению первенства СССР среди сборных команд городов. При этом все города, где, по мнению Всесоюзной футбольной секции, был более-менее развит футбол, были разбиты на три группы. В первую включили Москву, Ленинград, Киев, Харьков, Тбилиси и Баку, во вторую - Ростов, Одессу, Днепропетровск, Донбасс, Минск и Ереван, а в третью - Горький, Иваново, Ташкент, Сталинград, Николаев и Крым. Однако это первенство ни в этом году, ни в последующие годы так и не удалось провести. И вообще затея была непродуманная и довольно глупая. На проведение еще одного чемпионата СССР требовалось время, а его, из-за насыщенности розыгрышей чемпионатов и Кубков СССР и УССР среди клубных команд, просто не хватало.

Интересный факт!

В поисках лучших условий для полноценной работы футбольных судей, Всесоюзная футбольная секция решила провести интересный и ценный, в их понимании, опыт.

В одном из товарищеских матчей предлагалось судье матча сидеть на специальном месте на трибуне. Его помощниками на поле должны были работать 4 - 6 боковых судей. Судья должен был поддерживать связь со своими помощниками через радиоузел стадиона. Каким образом, правда, не было решено. Видимо по громкоговорящей связи, иначе тогда понадобились бы микрофоны и наушники, а это добро тогда было в дефиците, и стоило немалых денег.

Кто бы, вы думаете, мог предложить такую "ценную" идею? Представьте себе, председатель Всесоюзной футбольной секции, орденоносец и заслуженный мастер спорта Алексей Старостин. Он искренне считал, что судье с трибуны будет намного лучше видно, что делается во всех уголках поля.

Был ли поставлен такой опыт - неизвестно. Но, видимо, нет, так как технически это выполнить в то время было практически невозможно. Однако, как всегда, главное было - прокричать, а там пусть "кувыркаются".

Регламент розыгрыша Кубка СССР также подвергся коренной реорганизации. Было принято решение проводить его в три этапа: зональные соревнования в 19 зонах, затем матчи двух отборочных туров и заключительный этап (с 1/8 финала).

В начале апреля в Киеве начали работать месячные курсы тренеров по футболу, где училось 24 тренера киевских команд заводов и спортобществ. Преподавали им лучшие знатоки футбола Л.А.Чернобыльский, С.И.Хавчин, Л.Ф.Коген, И.В.Миронов и др.

А в средине апреля была проведена в Харькове Украинская конференция по футболу, которая окончательно приняла решение переименовать весеннее первенство УССР в розыгрыш Кубка УССР. На этой конференции был переизбран состав бюро футбольной сек-

ции УКФС. Председателем секции был избран киевлянин **С.И.Хавчин**, а его заместителем - харьковчанин С.Д.Романенко.

В начале сентября в Высшей школе тренеров при Украинском Государственном институте физической культуры в Харькове был проведен первый выпуск 106 высококвалифицированных тренеров по разным видам спорта, в том числе и по футболу. Таким образом, в этом году началось формирование украинского корпуса дипломированных специалистов по футболу. И среди выпускников школы был в то время тренер по футболу киевского "Динамо" В.Фомин, а также специалисты, которые впоследствии работали в Киеве - И.Натаров и др. Примечательно то, что завучем этой школы был отличный знаток футбола С.Д.Романенко, много лет работавший в Киеве в послевоенные годы, а старшим преподавателем - известный нам первый главный тренер сборных УССР, выдающийся украинский футболист Н.Кротов.

С 1 по 25 декабря почти месяц в Тбилиси проходил 1-й Всесоюзный тренерский сбор по футболу, проведенный Всесоюзным комитетом перед футбольным сезоном следующего 1939 года. В результате этого сбора ВКФК присвоил тренерские категории по футболу 60 тренерам, окончившим этот сбор. Среди тренеров по футболу в I-ой категорию вошли киевские специалисты футбола В.В.Фомин, Г.И.Бланк и В.Ф.Ямковой, а также в последствии работающие с киевскими командами тренеры М.П.Бутусов, М.О.Окунь и М.П.Сушков.

Старание игроков и их желание побеждать нашло отражение в появившемся официальном "списке 55-ти лучших" футболистов 1938 г., опубликованном в газете "Красный спорт" за 1938 год. В список были включены 8 футболистов "Динамо" Киев: под № 2 - Трусевич, Лифшиц, Кузьменко и Шиловский, под № 3 - Гребер, Лайко и Комаров, а под № 4 - Махиня.

В этом году 9 апреля постановлением ЦИК УССР в Киеве на базе Соломенского р-на был образован Железнодорожный р-н (центром которого являлась Соломенка - до революции небольшой рабочий поселок на 15 тыс. человек - в основном работников железной дороги). Также еще одно существенное изменение: Киевский военный округ (КВО) был преобразован в Киевский Особый военный округ (КОВО).

Строительство (реконструкция) стадионов

Новый строящийся Республиканский стадион им. Косиора собирались уже открыть в 1938 году, но на весну этого года на территории строительства на центральном ядре стадиона только были завершены земляные работы, а дренажные работы на самом поле и распланировку стадиона только начинали делать. Физкультурный павильон и центральную трибуну по сообщениям руководства строительством уже выполнили на 60-70%, хотя на самом деле была сделана частично только свайная основа. Ступенек, ведущих на трибуны, из емельяновского розового гранита было высечено уже 4 км. В принципе спортивный павильон по проекту должен был со стороны ул. Красноармейской заканчиваться гранитной колоннадой.

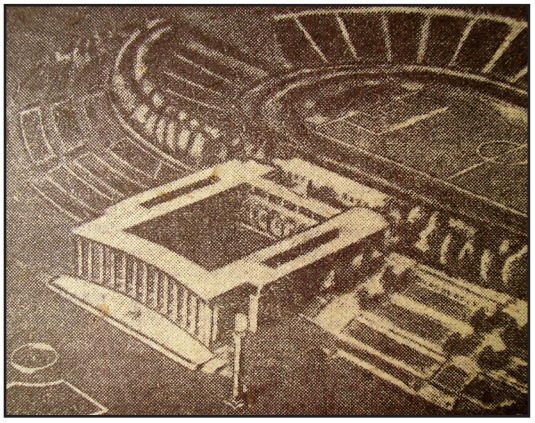

Проект спортивного павильона Республиканского стадиона им. Косиора

Было запроектировано два входа на стадион. Первый и главный - со стороны ул. Прозоровской (ныне - ул. Эспланадная), а второй - со стороны ул. А.Барбюса. Для этой цели обе улицы собирались превратить в красивые проспекты шириной до 130 метров.

Удивительно, но уже на этом этапе строительства, соображая прекрасно, что еще предстоит сделать, газеты пестрели статьями, что уже в этом году на поле

нового стадиона будут проведены футбольные матчи. Как говорится - "и смех, и грех". Уже перед празднованием XXI годовщины Октябрьской революции рабочие этой "стройки века" даже объявили с 26 октября стахановскую декаду, но это всего лишь была "капля в море".

Снова открытие стадиона "Динамо" планировали по обещанию директора стадиона И.А.Фельдмана провести 6 мая, однако опять открыли его значительно позже - 18 апреля. Объяснили задержку необходимостью завершить асфальтирование алей над трибунами стадиона. А уже в сентябре напротив входа на стадион "Динамо" была установлена потрясающая, традиционная для тех лет скульптура "Физкультурница" - шедевр советского реализма в монументальном жанре.



Скульптура "Физкультурница" у входа на стадион "Динамо"

В начале апреля на месте огромного пустыря на углу ул. Керосинной и ул. Довнар-Запольского решено было построить новый стадион завода им. Петровского на 5 000 зрителей. Этот стадион в последствии получил известность, как стадион, на котором был проведен легендарный "матч смерти" в 1942 году (ныне - стадион "Старт"). Строительство было начато уже в средине апреля этого года.

В последнее время членами коллектива физкультуры завода "Большевик", число которых уже превышало 1000 спортсменов, в Пушкинском парке постоянно сооружались новые и достраивались уже имеющиеся спортивные площадки, гимнастический городок и даже была построена парашютная вышка. А когда был построен Дворец культуры этого завода, то появился и свой спортивный зал, который входил в комплекс сооружений Дворца культуры. Этот спортзал в то время был лучшим в городе. Возглавлял его В.Л.Винявский.

Футбольная жизнь в Киеве



Значок ДСО "Водник"

В 1938 году ДСО "Вымпел" изменило свое название на ДСО **"Водник".** Кстати, эмблема ДСО "Водник" практически не изменилась, с нее убрали только название ДСО - слово "Вымпел". В Киеве команды этого ДСО моментально отреагировали на это изменение названия. А вот ДСО "Локомотив" на Юго-Западной железной дороге упорно не желал менять свое лаконичное название на "Локомотив Юга". Вообще, в УССР первыми изменили свое название железнодорожники Днепропетровска, но это произошло только в средине сентября.

В этом году спортивная общественность Киева широко отмечала 25-летний юбилей Киевской футбольно-хоккейной коллегии судей, насчитывающей в этом году 88 членов. К конкретной дате празднование юбилея не было привязано, так как дата эта не была установлена. Для всех членов коллегии была подготовлена юбилейная фотография-монтаж больших размеров (28х36 см) с портретами всех судей. На юбилейное собрание все были приглашены по специально изданным пригласительным билетам. И ко всему еще были изготовлены очень неплохие значки в честь этого юбилея.

К сожалению, руководство ВКФК СССР в этом году даже не обратило внимание на этот юбилей и никаких поощрений сверху не последовало. Омрачало и то, что в газетах об этом юбилее практически не было сказано ни слова. Не приветствовались в то время торжества, берущие начало со времен царской России. Для советского народа, считали власть имущие, цветущая жизнь началась с октября 1917 года. Кстати, были даже помыслы и летоисчисление начать с этой даты, но видимо не совсем у них еще "крыша поехала".



Значок к 25-летию Киевской коллегии судей - 1938 г.



Киевская коллегия судей в год своего 25-летия (уникальное фото-монтаж, подготовленное к юбилею)

Портреты некоторых лучших и опытнейших судей этой коллегии, которые ранее по тексту не приводились, следует предоставить читателю сейчас:


Беспалов В.И.


Бульковштейн Е.С.


Долгов Д.Г.


Карпов А.Н.


Миллер В.И.


Подгаецкий В.Я.


Подольский Н.М.


Преснов К.Л.


Сойфер Г.Г.


Беляев М.А.


Боярский Л.Я.


Мартыненко А.А.


Макеев М.И.


Наумченко Б.П.

Матчи сборной Киева 1938 года

Первый матч на уровне сборной города киевляне провели в этом году только 6 октября в Москве, где на Центральном стадионе "Динамо" во время спортивного праздника в честь XX-летия ВЛКСМ они встретились со сборной Москвы и проиграли в очередной раз со счетом 0:2. Следует отметить, что команды в этом матче играли в непонятных никому составах, так как по оговоренным условиям в матче не должны были принимать участие игроки показательных команд.

Следующие матчи в этом году сборная Киева провела 17 и 18 ноября в Одессе. В первый день она со счетом 3:0 победила в матче со второй сборной Одессы, а на следующий день выиграла и у первой команды одесского "Динамо" - 3:2.

В этом году была сформирована и молодежная сборная Киева, которая 18 ноября в Киеве сыграла с киевским "Локомотивом" вничью - 1:1.

Сборная Киева старшего возраста также в этот день попробовала свои силы и разгромила команду "Наука" (Киевский Государственный университет) со счетом 10:1.

23-25 ноября в Одессе состоялся ставший уже традиционным турнир сборных команд старшего возраста (фактически первенство УССР) Одессы, Киева и Харькова на переходной приз УКФС. В этом году турнир был посвящен 25-летию образования киевской и харьковской коллегий судей. В первом матче со сборной Одессы киевляне проиграли, а во втором выиграли - 4:3.

Показательные команды Киева в чемпионате СССР 1938 года

Киевскую команду "Динамо" возглавил новый тренер Владимир Васильевич Фомин, из когорты знаменитых харьковских футболистов - трех братьев Фоминых. Он не поддержал начинания Товаровского и возвратился к системе "пять в линию". В.В.Фомину было присвоено в конце года звание тренера I-ой категории - высшее тренерское звание тех времен.



Владимир Васильевич Фомин

В этом году покинули команду Тютчев и Тимофеев, и среднюю линию пригласили усилить Бориса Афанасьева из трудкоммуны г. Болшево Московской области, где он "отбывал какое-то наказание" почти 3 года. Нападение укрепили тогда не очень известным на всесоюзной арене Павлом Корниловым и уже известным Владимиром Егоровым из ЦДКА Москва.

Уже в марте динамовцы Киева провели тренировки в Одессе, где 24 марта вначале сыграли матч между двумя своими составами, в котором первый состав все же, конечно, победил. А 30 марта там же в Одессе "Динамо" Киев разгромило одесский "Локомотив" - 7:1. В это же время второй состав динамовцев выиграл у одесского "Пищевика" - 3:1.

Все же в первенстве СССР киевляне сыграли в этом году надежно и заняли 4 место, отстав всего на очко от второго и третьего призеров. Мало того, у них было всего 4 поражения, то есть столько же, сколько у чемпиона - московского "Спартака", а голов даже было забито больше всех - 76. Возможно, команда показала бы и лучший результат, если бы не была обескровлена своими же органами внутренних дел, честь которых она защищала. В конце августа, за 9 туров до конца чемпионата неожиданно был арестован лучший нападающий команды Константин Щегоцкий. Все понимали, что никакой он не "враг народа" и обвинен был по ложному доносу. Ассоциировали его арест с грубым ответом после проигранного матча московскому ЦДКА (0:6) "самому главному человеку" в то время в УССР - Лазарю Кагановичу, который не простил этого высказывания в его сторону.



"Динамо" Киев в сезоне 1938 г. (уникальное фото-монтаж)

Впервые, как это происходило, было опубликовано в интервью, взятом у К.В.Щегоцкого незадолго до его смерти, журналистом киевской газеты "Теленеделя" И.Конончуком и опубликованном в № 14 этой газеты за 1989 год в статье "Свет далекой звезды". Читателю будет интересны некоторые моменты этого интервью:

Подтверждение изложенного:

Свет далекой звезды

"...как капитан команды всегда во всем стремился быть честным. Мог сказать откровенно все, что думаю, кому угодно. Например заведующему военным отделом ЦК партии. Да и не только ему, а и самому "хозяину" Украины Лазарю Кагановичу. И говорил. Помню, когда мы с большим счетом потерпели поражение от ЦДКА (кажется, 0:6), Лазарь Моисеевич со злостью хлопнул дверью. Я ему тогда кинул: "Если бы мы победили, то вы бы доказали, что это ваша заслуга!". Такое, как понимаете, не забывается...

...Но я был в зените славы и, естественно, не ожидал беды. У кого же, думал, поднимется рука на популярного футболиста!

Поднялась...

Когда закончился тот августовский матч с ленинградцами, мы с женой решили махнуть в ресторан гостиницы "Континенталь" (ныне - консерватория). Хотелось немного отдохнуть, к тому же напоминала о себе травмированная нога. Я попросил жену подождать, пока получу в кассе деньги. Вот здесь ко мне и подошли те двое. Вежливо обратились: "Вас вызывает Шапиро - заместитель наркома внутренних дел Украины". Что ж, подумал, скоро вернусь. Спокойно предложил новым спутникам "Казбек". Они закурили, и мы поехали в НКВД, который размещался в помещении бывшего Института благородных девиц (позднее - Октябрьский дворец культуры).

Когда там сняли пояс, орден, понял, что-то не то. А потом повезли в "эмке" с зашторенными окнами в известный дом на Короленко. Быстро провели на четвертый этаж в 21-ю комнату. И вот там, наконец, дошло - дела плохи. Посадили на стул, дали бумагу, ручку и приказали: "А теперь пиши о контрреволюционной работе!". "Вы что, шутите?!", "Рассказывай!" И начали меня бить.

Сколько прошло времени, не помню. Без нескольких зубов, со сломанными ребрами, покалеченными руками кинули меня там же во внутреннюю тюрьму, откуда в течение двух с половиной месяцев постоянно тягали на интенсивные допросы.

Но более жестокие издевательства были еще впереди - в Лукьяновской тюрьме. Точнее, в ее спецкорпусе для "врагов народа" Люди там буквально ползали от побоев и голода. Многих били до смерти. Провел я в том пекле в одной из камер более года. Удивляюсь, как выжил....".

(из газеты "Теленеделя" г. Киев. № 14 за 1989 г.)



Открытка-фотомонтаж к матчу с "Динамо" Ленинград 12.05.1938 г.

Все же основной причиной неудачного выступления киевлян был отказ от уже начавшегося при Товаровском перехода на новую прогрессивную систему игры "дубль-вэ", которую взял полностью на вооружение московский "Спартак", А ряд других команд уже подбирали игроков для внедрения этого новшества. Вот как описана эта коренная перестройка тактики советского футбола, начавшаяся в 1938 г. в справочнике-календаре, изданном Центральным стадионом ВФСО "Динамо":

"...В чем же заключаются изменения, резко двинувшие наш футбол на путь расцвета? Основное - отказ от метода игры бесконечными мелкими передачами, от метода "катания мяча"... В основу игры был взят наибыстрейший подход к воротам противника. Для этого выдвинулись далеко вперед центральный и крайние нападающие, сделавшиеся как бы тараном для взятия ворот противника... Постоянная угроза со стороны указанной тройки заставила пересмотреть всю систему расположения и игры защитных линий. Кроме двух защитников старой системы, был введен третий, которому поручили охрану самой опасной зоны - штрафной площадки". Вот как точно и популярно объяснена новая система игры.

Особенно ярко это проявилось в игре "Динамо" Киев с "Торпедо" Москва, уже перестроившей свою игру. Игра киевлян по старинке - "пять в линию" закончилась разгромом со счетом 1: 5.

В матчах 4-го чемпионата СССР за киевское "Динамо" приняли участие 19 игроков: вратари - Антон Идзковский (14 матчей,-18 голов) и Николай Трусевич (13,-17); защитники - Александр Клименко (21), Николай Махиня (24), Василий Правоверов (4) и Анатолий Савицкий (4); полузащитники - Борис Афанасьев (10), Владимир Гребер (21,2 гола), Иван Кузьменко (25,5) и Иосиф Лифшиц (23,2); нападающие - Макар Гончаренко (24,19), Владимир Егоров (2,1), Константин Калач (15,3), Павел Комаров (19,13), Павел Корнилов (11,7), Николай Коротких (4,1), Петр Лайко (22,14), Виктор Шиловский (22,7) и Константин Щегоцкий (7,1). Тренировал команду тренер I-й категории Фомин Владимир Васильевич.

Лучшим бомбардиром команды в этом чемпионате был **Гончаренко - 19 мячей**. Он же с этими показателями стал и **одним из трех лучших бомбардиров чемпионата СССР.** В газете "Радянський спорт" за 20.11.1938 г. был опубликован дружеский шарж по рисунку Я.Файтельсона на этого отличного киевского футболиста. В этом году был установлен и рекорд довоенных чемпионатов по количеству забитых голов. Им до 1948 года владело киевское "Динамо" - 76 голов за сезон.



Дружеский шарж
на Макара Гончаренко

Киевская команда "Локомотив" также неплохо проявила себя в этом чемпионате, заняв 17 место, опередив многие известные коллективы. На счету железнодорожников Киева победы в домашних матчах над "Трактором" Сталинград (3:2), "Динамо" Ростов-на-Дону (3:1), "Спартаком" Ленинград (3:2), "Пищевиком" Москва (4:2), "Крыльями Советов" Москва (1:0) и на выезде над "Сельмашем" Харьков (1:0), "Спартаком" Харьков (3:1) и "Зенитом" Ленинград (2:1).

Матч киевского "дерби" между "Динамо" и "Локомотивом", проведенный 30 сентября, завершился ничейным результатом - 1:1 (оба гола в первом тайме забили - Н.Балакин и Шиловский). В принципе команды не хотели "раскрывать карты" перед следующей встречей между ними в финале Кубка УССР, который должен был состояться через 2 недели.

В матчах 4-го чемпионата СССР в составе киевского "Локомотива" приняло участие 17 игроков: вратари - Кустовский Владимир, Афанасий Поталов и Арон Сорин; защитники - Константин Фомин, Василий Сухарев и Герман Саблин; полузащитники - Владимир Балакин (1 гол), Василий Завальнюк, Алексей Радзивинович, Александр Филиппович и Павел Францев; нападающие - Константин Авраменко (5), Николай Балакин (12), Александр Галкин (10), Федор Кузьменко (2), Иосиф Качкин (4) и Александр Шацкий (9). Лучшими бомбардирами команды в этом чемпионате были Н.Балакин - 12 мячей. Тренировал команду Швецов Георгий Дмитриевич.

Результат выступления киевских показательных команд мастеров в 4-ом чемпионате СССР 1938 г.:

Высший эшелон (группа показательных команд мастеров)

4 место. "Динамо" Киев - 25 матчей, + 15 = 6 - 4, мячи: 76 : 35, очков - 36
17 место. "Локомотив" Киев - 25 матчей, + 8 = 5 - 12, мячи: 43 : 64, очков - 21

Киевские команды в розыгрыше Кубка СССР 1938 года

В розыгрыше Кубка СССР 1938 года приняло участие 296 команд, в том числе и 26 показательных команд мастеров, которые начали играть со второго этапа (с 1/32 финала). На первом этапе розыгрыше Кубка киевские команды были включены во 2-ю (киевскую) зону УССР, в которой были определены две команды переходящие во второй этап соревнований на Кубок СССР. В розыгрыше на первом этапе приняли участие 7 команд Киева - "Зенит", "Рот-фронт", "Спартак", "Водник", "Локомотив-2" и "Динамо-2", а также Киевский техникум физкультуры. Победителями вышли вторые команды "Динамо" и "Локомотива". К ним присоединились первые показательные команды мастеров этих спортобществ.

В 1/32 финала вторая команда динамовцев Киева дома проиграла "Стали" Константиновка (0:1), а вторая команда железнодорожников в Москве "Металлургу" (1:7). Показательные команды мастеров этих обществ выиграли матчи: "Локомотив" на выезде у симфе-

ропольского "Спартака" - 2:1 (голы забили - И.Качкин и А. Галкин), а "Динамо" дома у московского "Локомотива" - 2:0 (голы забили - К.Щегоцкий и В.Шиловский).

Однако в матче 1/16 финала снова в Киеве динамовцы проиграли ленинградскому "Сталинцу" - 0:1 и выбыли из дальнейшей борьбы за Кубок. В кубковых матчах за "Динамо" Киев выступали 14 игроков: вратари - А.Идзковский (1 матч) и Н.Трусевич (1,-1 гол); защитники - А.Клименко (2), Н.Махиня (2) и В.Правоверов (1); полузащитники - И.Кузьменко (2), Б.Афанасьев (1), В.Гребер (1) и И.Лифшиц (1); нападающие - К.Щегоцкий (2,1), В.Шиловский (2,1), М.Гончаренко (2), П.Корнилов (2) и П.Комаров (2).

Что же касается команды "Локомотива" Киев, то она не только выиграла в Николаеве у местного "Динамо" - 2:0 (голы забили А.Галкин и К.Авраменко), но и в 1/8 финала Кубка дома 24 августа одолела батумское "Динамо" - 2:1 (голы забили Качкин и Ф.Кузьменко). "Локомотив" Киев вышел в первый и последний, как оказалось, раз в своей истории в четвертьфинал Кубка СССР. Конечно, на этом этапе противники собрались намного сильнее и "Локомотив" в Ленинграде проиграл местному "Динамо" - 2:4. (голы забили А.Шацкий и К.Авраменко). В кубковых матчах за "Локомотив" Киев выступали: вратари - А.Поталов (2) и А.Сорин (2); защитники - А.Радзивинович (4), Г.Саблин (3), К.Фомин (2); полузащитники - В.Балакин (4), В.Сухарев (4), П.Францев (4); нападающие - К.Авраменко (4), Н.Балакин (2), А.Галкин (4), Ф.Кузьменко (4) и А.Шацкий (2).

Результат выступления киевских команд в 3-ем розыгрыше Кубка СССР 1938 г.:

Кубок СССР

четвертьфинал. "Локомотив" Киев - 4 матча, +3 = 0 - 1, мячи: 8 : 6
1/16 финала. "Динамо" Киев - 2 матча, +1 = 0 - 1, мячи: 2 : 1
1/32 финала. "Локомотив-2" Киев - 4 матча, +3 = 0 - 1, мячи: 10 : 9
1/32 финала. "Динамо-2" Киев - 4 матча, +3 = 0 - 1, мячи: 13 : 3
финал 2 зоны. "Зенит" Киев - 3 матча, +2 = 0 - 1, мячи: 12 : 7
финал 2 зоны. "Водник" Киев - 3 матча, +2 = 0 - 1, мячи: 5 : 4
2 круг 2 зоны. Киевский техникум физкультуры -2 матча, +1 = 0 - 1, мячи: 2 : 4
1 круг 2 зоны. "Спартак" Киев - 1 матч, +0 = 0 - 1, мячи: 1 : 2
1 круг 2 зоны. "Рот-фронт" Киев - 1 матч, +0 = 0 - 1, мячи: 2 : 4

Киевские команды в чемпионате и розыгрыше Кубка УССР

В 1938 году в Украинской ССР был проведен второй розыгрыш Кубка УССР по несколько измененной схеме: 99 команд из 47 городов были разбиты на 5 зон по территориальному признаку. По два победителя каждой зоны вошли в финальную часть розыгрыша, где к ним присоединились показательные украинские команды мастеров. Проведение розыгрыша Кубка УССР было запланировано вначале с 24 апреля, но не все команды городов УССР смогли своевременно к нему подготовиться, и начало отложили на 5 мая. Весь цикл розыгрыша оказался в этом году довольно продолжительным и завершился уже 15 октября.

Во 2-ой (Киевской) зоне мерялись силами и 7 киевских команд - "Зенит", "Рот-фронт", "Спартак", "Водник", "Локомотив-2" и "Динамо-2", а также Киевский техникум физкультуры.

В первом круге были проведены две встречи между киевскими командами: "Локомотив-2" - "Рот-фронт" (4:2) и "Спартак" Киев - Киевский техникум физкультуры (1:2). Также дома "Зенит" Киев выиграл у "Темпа" Винница - 5:3, а на выезде "Водник" Киев в упорнейшей борьбе в двух матчах переиграл динамовцев Винницы - 1:1, 2:1. Клубная команда "Динамо-2" в Шостке не оставила никаких шансов местному "Азоту" - 10:1.

Во втором круге 12 мая встреча между киевскими командами: "Локомотив-2" - Киевский техникум физкультуры закончилась выигрышем железнодорожников - 3:0. Также дома "Динамо-2" Киев выиграло у одноклубников из Житомира - 3:1, а на выезде "Водник" Киев снова в упорной борьбе одолел черниговский "Спартак" - 2:1. "Зениту" Киев удалось в Конотопе разгромить местный "Локомотив" - 5:1.

В финале зональной борьбы встретились только киевские команды. В финальный этап розыгрыша Кубка УССР пробились сильнейшие, а именно вторые команды показательных команд "Динамо" и "Локомотива". Динамовцы выиграли у "Водника" - 2:1, а железнодорожники у "Зенита" - 3:2.

Вторые команды "Динамо" и "Локомотива" с присоединившимися к ним первыми командами этих спортобществ включились в борьбу за Кубок СССР с 1/32 финала.

На финальном этапе (1/8 финала) в розыгрыше Кубка УССР вторая команда железнодорожников Киева в Одессе провела 2 матча. Первый, проигранный 1:3, был опротестован. Однако переигровка закончилась точно с таким же счетом. Вторая команда динамовцев Киева без борьбы проскочила в четвертьфинал из-за отказа от встречи на своем поле харьковского "Спартака", вызванного ни чем иным, как политическими репрессиями в спортивных организациях Харькова. Показательные команды мастеров на этом этапе у себя дома были на высоте: "Динамо" победило харьковскую команду студентов института физкультуры "Здоровье" - 4:1, а "Локомотив" - харьковских одноклубников - 3:2. Обе эти харьковские команды, к счастью, сохранили свой состав во время разгула репрессий в первой столице УССР.

В четвертьфинале клубная команда "Динамо" в Константиновке проиграла местной "Стали" - 2:3, а ее "старшие показательные братья" дома обыграли с таким же счетом "Стахановец" из Сталино. Киевскому "Локомотиву" дома в соперники достался харьковский "Сельмаш", однако этого соперника им удалось преодолеть - 4:3.

В полуфинале "Локомотив" Киев 12 сентября переиграл дома "Сталь" из Константиновки - 4:2, а динамовцы Киева дома только через месяц 12 октября просто разгромили своих одноклубников из Одессы (4:0, голы забили Шиловский - 2, Кузьменко и Комаров). В финале 15 октября встретились две киевские команды - "Динамо" и "Локомотив". Первый гол забил на 27-й минуте Лайко и только на 74-й минуте железнодорожникам удается сравнять счет. Однако уже через 3 минуты Махиня забивает второй гол, а на последних минутах Шиловский - третий. В эти последние минуты игра настолько обострилась, что судье Л.А.Чернобыльскому пришлось удалить по одному игроку из каждой команды (Лифшица и Авраменко). Конечно, победили более опытные и лучше укомплектованные динамовцы - 3:1 и им был вручен тот самый приз, который они получили в прошлом году за победу в весеннем чемпионате УССР, получивший название "Кубок УССР".


СТАДІОН „ДИНАМО“ ім. М. І. ЄЖОВА

15 ЖОВТНЯ **ФУТБОЛ** 15 ЖОВТНЯ

на кубок УРСР 1938 року

фінал

КИЇВ „ЛОКОМОТИВ“ — КИЇВ „ДИНАМО“

(команди майстрів)

Початок о 16 год. Квитки—у касах стадіону і ЦТК.

Объявление в газете "Пролетарская правда" за 15.10.1938 г. о финале Кубка УССР

Результат выступления киевских команд во 2-ом розыгрыше Кубка УССР 1938 г.:

Кубок УССР

финал.	**"Динамо" Киев**	**- 4 матча, +4 = 0 - 0, мячи:**	**14 : 4**
финал.	**"Локомотив" Киев**	**- 4 матча, +3 = 0 - 1, мячи:**	**12 : 10**
1/4 финала.	**"Динамо-2" Киев**	**- 5 матчей, +4 = 0 - 1, мячи:**	**17 : 6**
1/8 финала.	**"Локомотив-2" Киев**	**- 4 матча, + 3 = 0 - 1, мячи:**	**11 : 7**
финал 2 зоны.	**"Зенит" Киев**	**- 3 матча, + 2 = 0 - 1, мячи:**	**12 : 7**

финал 2 зоны. "Водник" Киев - 3 матча, + 2 = 0 - 1, мячи: 5 : 4
2 круг 2 зоны. Киевский техникум физкультуры -2 матча, + 1 = 0 - 1, мячи: 2 : 4
1 круг 2 зоны. "Спартак" Киев - 1 матч, + 0 = 0 - 1, мячи: 1 : 2
1 круг 2 зоны. "Рот-Фронт" Киев - 1 матч, + 0 = 0 - 1, мячи: 2 : 4

Очередной чемпионат УССР был проведен с 24 августа по 24 октября 1938 года по трем группам. Две сильнейшие первая и вторая группы снова были представлены лучшими командами ДСО крупных промышленных центров, созданных на базе команд коллективов физкультуры. Здесь соревнования проходили по круговой системе в один круг. В третьей группе, разбитой на 4 зоны с двумя подгруппами в каждой зоне соревнования проходили уже на уровне не только сборных городов, но и команд коллективов физкультуры, и уже по круговой системе.

Киев дал согласие на участие в этом первенстве по первой группе команды дублирующего состава ДСО "Динамо". Эта команда уже могла конкурировать с более подготовленными коллективами крупных промышленных центров Украины, представленных 11 командами. В первом матче на выезде в Днепропетровске 27 августа эта команда проиграла местной команде "Сталь" со счетом 3:4. Во втором матче 2 сентября дубль "Динамо" Киев дома проиграл своим одноклубникам из Николаева - 0:3. Неплохо стоял в воротах молодой киевский вратарь Голимбиевский, который при постоянных атаках николаевцев пропустил первый мяч только в конце первого тайма на 41-й минуте.

Всего из 11 матчей дубль "Динамо" смог победить в трех матчах дома аутсайдеров первенства - 6 сентября "Сталь" Кривой Рог (7:2) и 12 сентября "Локомотив" Харьков (5:3, два гола забил Печеный), а также на выезде 16 октября занявшую 4 место команду "Сталь" Константиновка (2:0). Ничейные результаты зафиксированы в домашних матчах 18 сентября со "Спартаком" Днепропетровск (1:1, гол забил Харитонов) и 26 сентября с "Пищевиком" Одесса (1:1) В итоге 8 место в группе.

Результат выступления "Динамо-дубль" Киев в первенстве УССР 1938 г.:

Первый эшелон (1 группа первенства УССР)
8 место. "Динамо-дубль" Киев - 11 матчей, + 3 = 2 - 6, мячи: 21 : 25, очков - 19

Чемпионат Киева 1938 года

В весеннем чемпионате города по классу "А" было включено 8 спорторганизаций: **"Динамо", "Спартак", "Авангард", ДКА, "Локомотив", "Водник", "Зенит", "Рот-фронт".**

Весеннее первенство города было завершено окончательно к началу августа. В общем зачете по всем шести командам первое место занял **"Локомотив"**.

Первое место среди команд старшего возраста заняла команда "Авангард" (з-д "Большевик"). Возглавлял эту команду Н.Н.Корват - известный в Киеве футболист.

Познавательная информация:

КОРВАТ Николай Николаевич - *футболист - центральный полузащитник.* Зам. председателя Октябрьского райсовета г. Киева (с1937 г.). Беспартийный.

Родился в 1902 г. в г. Киеве. В футбол начал играть в 1918 г. в командах при з-де "Большевик". В 1924 г. стал основным игроком воссозданной команде "Сокол" этого з-да, а со временем много лет был бессменным капитаном заводской команды, в последствии игравшей под названием - "Металлисты".

Играл также в составах легендарного киевского "Желдора". В 1927 г. в составе сборной металлистов Киева сыграл в первом в Киеве международном матче со сборной металлистов Австрии. Во второй половине 30-х годов играл в команде ветеранов киевского "Авангарда" (чемпион Киева 1938 г.)

Один из братьев Корватов - ведущих футболистов команд при киевском з-де "Большевик".

В осеннем розыгрыше первенства Киева приняло участие 93 команды, защищающие честь 18 спорторганизаций. Матчи проводились на 8 стадионах города. По классу "А" были включены те же 8 спорторганизаций.

Осеннее первенство города было завершено окончательно к концу ноября. В общем зачете по всем шести командам места распределились следующим образом:

1. "Локомотив" - 1141 оч.
2. "Динамо" - 975 оч.
3. "Авангард" - 950 оч.

Среди первых команд победителем стала клубная команда **"Динамо".**

Междугородние матчи киевских футболистов

20 июля в Киеве на стадионе "Динамо" им. Ежова был проведен большой физкультурный праздник в честь первой сессии Верховного Совета УССР. Праздник, в первую очередь, запомнился тем, что на нем впервые в Киеве студенты Украинского государственного института физической культуры показали свое "феерическое" выступление, недавно продемонстрированное ими в Москве на всесоюзном физкультурном параде на Красной площади. Суть выступления сводилась к тому, что с помощью гимнастов на поле была вначале представлена мирная жизнь советских людей во всех ее аспектах, но вдруг прозвучал сигнал тревоги - на границе появилось "свиное рыло" фашистского гада. Моментально из пшеницы и садов повысовывались советские пушки, появились самолеты, народ вооружился. К границе подошли части Красной Армии и ... перешли границу, стали бить врага на его территории. Высадился парашютный десант в тылу врага. Фашизму был нанесен смертельный удар на его земле. Вот такое развитие событий. Вот такой спектакль для размышления. Учтите, что это все преподносилось мирным зрителям в 1938 году, то есть еще за год до начала мировой войны и за три года до нападения фашистской Германии на СССР.

Если же вернуться к футболу, то под занавес праздника состоялся товарищеский матч между "Динамо" Киев и "Локомотивом" Москва. В начале игры в счете повели киевляне - 2:0, но первый тайм закончился вничью - 2:2. Во втором тайме москвичи "дожали" растерявшихся динамовцев и "подпортили" киевским болельщикам такое хорошее настроение, сложившееся после "победы наших над фашизмом". В итоге - 2:4.

6 и 8 ноября киевское "Динамо" сыграло два товарищеских матча в Днепропетровске. В первом матче киевляне выиграли у своих одноклубников со счетом 3:1, а во втором проиграли сборной Днепропетровска - 0:1.

Другие соревнования киевских футболистов

В конце июня в Киеве на стадионе Индустриального института (КПИ) и спортобщества "Рот-фронт" проводились соревнования на первенство Центрального совета этого ДСО. Команда "Рот-фронт" Киев в первом матче выиграла у своих одесских одноклубников со счетом 4:1.

12 июля в рамках первенства СССР среди школьных команд в Киеве на стадионе "Локомотив" начались соревнования команд украинской зоны, где встретились школьные команды Киева, Харькова, Днепропетровска и Одессы. Киев был представлен командой "Локомотив", которая выиграла у одесского "Пищевика" - 4:1 и сыграла вничью 1:1 с харьковским "Трактором". 15 июля уже на стадионе КВО был проведен финальный решающий матч по этой зоне. При абсолютно равной игре за пять минут до конца матча киевляне реализовали пенальти и победили - 1:0, получив право представлять УССР в 1/8 финала первенства СССР.

Сразу же после окончания на стадионе "Локомотив" проведения зональных матчей на первенство СССР среди школьных команд стало проводиться первенство Юго-Западной железной дороги по футболу.

25-27 июля в Киеве на стадионе КВО проходила первая Спартакиада по футболу флотилий Военно-Морского Флота СССР, в которой приняли участие команды амурской, днепровской и каспийской флотилий. Днепровская флотилия заняла второе место, выиграв у каспийской флотилии - 2:1 и проиграв амурской флотилии - 2:9.

30 июля на стадионе "Динамо" уже традиционно было проведено празднование "Сталинского" дня железнодорожника, в эпилоге которого состоялся почему-то матч между "Рот-фронтом" и дублирующим составом "Динамо". Неужели железнодорожникам в день своего праздника было интересно смотреть этот матч? К тому же победил дубль "Динамо" - 2:0, то-есть матч, в принципе, не мог быть зрелищным при столь посредственных исполнителях.

В начале третьей декады августа в Харькове проводились соревнования на первенство Центрального совета ФСО "Спартак" среди детских команд, в которых приняли участие и юные спартаковцы Киева.

А в сентябре в Днепропетровске было проведено первенство УССР среди динамовских детских команд. В финале, как обычно, встретились юные динамовцы Киева и Харькова. С минимальным счетом победили харьковчане - 1:0.

Также в сентябре проводилось первенство СССР среди колхозных команд. В Харькове встретились две сильнейшие украинские команды - колхоза им. 13-летия Октябрьской революции (Киевская обл.) и колхоза "Радянська нива" (Харьковская обл.). Со счетом 2:1 победителями вышли футболисты Киевской обл.

1939

На Всесоюзной и Всеукраинской аренах

Перед изложением дальнейших спортивных событий следует несколько слов сказать о международных событиях и политической обстановке, сложившихся в Европе и в СССР. Всем уже хорошо известно и вряд ли кому сейчас уже можно открыть глаза на тот факт, что после подписания 23 августа 1939 года так называемого "пакта Молотова-Риббентропа" между СССР и фашистской Германией сферы влияния этих двух стран были четко определены. Польше была уготовлена судьба разделения между этими государствами.

В Кремле еще до подписания указанного договора вынашивались планы расширения границ СССР, и страна готовилась к оккупации Западной Украины и Западной Белоруссии, а также Финляндии. Для этого следовало существенно увеличить армию, влить в нее свежие силы. Моментально было покончено с репрессиями, постепенно стали забывать о "врагах народа". Не исключено, что к этому времени тюрьмы и концлагеря были уже переполнены до краев, и Политбюро поняло, что с арестами вышел "перебор".

1 сентября фашистская Германия напала на Польшу и началась вторая мировая война. А уже 17 сентября под предлогом освобождения угнетенных народов Украины и Белоруссии советские войска оккупировали Западную Украину и Западную Белоруссию. 30 ноября советские войска напали на Финляндию.

На фоне этих серьезнейших событий в Европе спортивная жизнь в стране текла своим чередом. Многие спортсмены возвратились из тюрем. Истерзанные, подавленные, опустошенные они не сразу нашли в себе силы и мужество возвратиться к любимому делу, заставить себя забыть то, что было за решеткой.



Форма футболистов 30-х годов

Только что назначенный на пост председателя ВКФС В.Снегов приказом № 117 от 25 февраля 1939 года утвердил итоги социалистического соревнования по ГТО в 1938 году. В числе победителей были и физкультурные организации УССР, в том числе и наиболее пострадавший от репрессий Харьковский комитет по делам физкультуры и спорта. А динамовцы УССР добились наивысших показателей и заняли первое место в Союзе.

10 апреля в Одессе во Дворце культуры им. Октябрьской революции начал работу Всесоюзный сбор судей по футболу. В течение двух недель более 40 судей, в том числе и киевских, изучали изменения в правилах футбола, утвержденные ВКФС и усовершенствовали свои знания в части методики и техники судейства.



Обувь футболистов 30-х годов

Еще 29 мая 1939 года Всесоюзным комитетом по делам физкультуры и спорта были утверждены два типовых положения:

- о детском (юношеском) школьном физкультурном коллективе;
- о детской спортивной школе (ДСШ).

Физкультурный коллектив общеобразовательной школы должен был работать под руководством директора школы, преподавателя физкультуры и школьной комсомольской организации. Общим собранием коллектива избиралось бюро. В коллективе создавались секции по отдельным видам спорта, внутри которых организовывались группы или команды. В группах избирались старосты, в командах - капитаны. Представляет интерес то, что команды комплектовались по следующему возрастному принципу:

- 1-я детская команда - в возрасте 12-13 лет включительно (до 14 лет);
- 2-я детская команда - в возрасте 14-15 лет включительно (до 16 лет)
- юношеская команда - в возрасте от 16 лет.

Школьники до 12 лет футболом не занимались, хотя некоторые спортивные кружки для них создавались (гимнастика, плаванье, теннис и бег на коньках).

Что касается детских спортивных школ (ДСШ), то согласно принятому положению в их задачу, кроме повышения спортивной техники юных физкультурников, входила и подготовка их к работе помощниками преподавателей физкультуры и инструкторов-общественников для самодеятельной физкультурной работы в школах.

ДСШ в то время могли быть созданы:

- при городских и районных отделах народного образования (ГорОНО, РайОНО);
- при городских комитетах по делам физкультуры и спорта;
- при городских советах добровольных спортивных обществ;
- при дворцах и домах пионеров.

В ДСШ должны были быть созданы отделения, одним из которых могло быть отделение по спортивным играм (футбол, хоккей, теннис, баскетбол и волейбол). Как видите, специализированных отделений конкретно по футболу не разрешалось создавать, хотя учащиеся ДСШ имели право выбрать себе по одному летнему и зимнему виду спорта. Примечательно и то, что закончившие одно отделение, могли продолжать учебу на другом отделении. Отсюда, видимо, и такая разносторонняя подготовка футболистов уже послевоенного

периода. Они хорошо играли летом в футбол, а зимой в хоккей, да и на волейбольных и баскетбольных площадках "не пасли задних".

ДСШ возглавлял начальник школы, был и педсовет. Такие школы в основном комплектовались в большей части из учащихся неполных средних школ (в то время - семилеток), иногда и из десятилеток. В основном брали ребят из детских и юношеских команд коллективов физкультуры. Учебные группы в отделении спортивных игр были двух возрастных категорий: 14-15 лет и 16-17 лет. Как видите, на обучение футболу детей моложе 14 лет в ДСШ не принимали. А для подведения итогов учебной работы ежегодно проводились соревнования ДСШ, как внутришкольные, так и между спортшколами. Примечательно, что в те годы каждая ДСШ имела свое знамя и форму с нагрудным знаком, утвержденным местным комитетом по делам физкультуры и спорта.

Кроме этого Всесоюзным комитетом по делам физкультуры и спорта была утверждена инструкция по проведению детских и юношеских соревнований (районных, городских, областных, республиканских и всесоюзных). Прежде всего, были утверждены возрастные группы, по которым проводятся эти соревнования: младшего возраста (дети 12-13 лет), среднего (дети 14-15 лет) и старшего (юноши 16-17 лет). Участие в соревнованиях за взрослые команды разрешалось только с 18 лет. Для младшей возрастной группы проводились только внутришкольные, районные и городские соревнования. Категорически запрещалось отрывать школьников от учебы для участия в каких-либо соревнованиях.

В регламенте чемпионата СССР по футболу в 1939 году были проведены очередные изменения: показательные команды мастеров были разбиты на две группы по результатам прошлогоднего чемпионата - группу "А" и группу "Б". Если в чемпионате СССР 1938 года участвовало 26 показательных команд мастеров, то в этом году их количество возросло до 37, что явно противоречило планам, разработанным в прошлом году. В группу "А" в число 14 сильнейших команд, конечно, вошло киевское "Динамо", а в группу "Б" в число 23 команд - киевский "Локомотив". Соревнования в высшем эшелоне советского футбола (в группе "А") решено было провести по более прогрессивной системе в два круга, то-есть команды друг с другом проводили по два матча: дома и в гостях (на поле соперника). В группе "Б" оставалась, естественно, система в один круг.

Планировалось три команды группы "А", занявшие последние места, переместить в группу "Б", а две лучшие команды группы "Б" переместить в группу "А". Эти перемещения должны были быть проведены автоматически - без каких-либо переходных игр. Заранее было запланировано, что команды группы "Б", которые займут последние 12 мест, на 1940 год из группы будут исключены. Вместо них в группу было решено включить 4 команды из числа команд союзных республик, показавших лучшие результаты в розыгрыше Кубка СССР.

Было решено произвести реорганизацию и в розыгрыше Кубка СССР. Три этапа розыгрыша сохранились, но на первом этапе (без команд мастеров футбола) проводились игры на кубки городов, затем на кубки областей и, наконец, на кубки республик. В это время проходили соревнования и между командами мастеров футбола, где на этом этапе розыгрыша Кубка СССР в отборочном туре из 37 команд выявлялось 20 лучших. А на последнем третьем этапе победители союзных республик и 20 команд мастеров образовывали заключительную группу участников розыгрыша.

Как выяснилось, именно почему-то 1939 год выявил ряд "крайне отрицательных явлений" в советском футболе. Прежде всего, имелось в виду "злостное" нарушение спортивных правил, недисциплинированность, умышленно опасная игра, грубость, хулиганство на спортивных полях и в быту, оскорбление судей и т.п. Пусть читатель не подумает, что всего этого не было раньше и вдруг именно в этом году появилось. К сожалению, все это сопровождает

футбол даже в наше время. Футбол - это такая игра, где очень сложно определить грань между умышленной грубостью и случайной. С этим давно все смирились и относятся спокойно, наказывая по всем правилам грубиянов в футболе. А в 1939 году начался просто очередной виток раскручивания компании о недостаточности и забвению политико-воспитательной работы в коллективах физкультуры. Только и всего. ВКФК даже издал приказ от 23 сентября 1939 года об укреплении дисциплины в футбольных командах.

Также в этом году 31 июля Всесоюзное пролетарское спортивное общество "Динамо" получило новое полное название - Всесоюзное физкультурно-спортивное ордена Ленина общество (ВФСО) "Динамо" и изменило свою официальную (третья по счету) эмблему, добавив в верхнем углу ромба красную звездочку.



Новая эмблема ВФСО "Динамо"

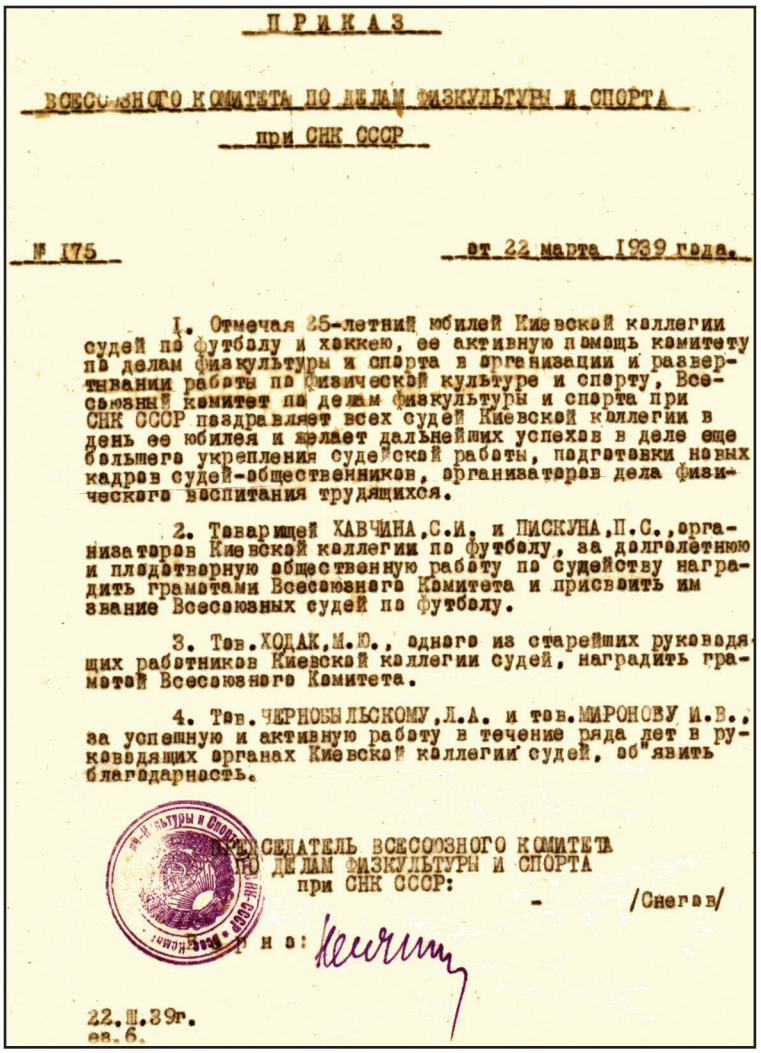

ПРИКАЗ

ВСЕСОЮЗНОГО КОМИТЕТА ПО ДЕЛАМ ФИЗКУЛЬТУРЫ И СПОРТА
при СНК СССР

№ 175 от 22 марта 1939 года.

1. Отмечая 25-летний юбилей Киевской коллегии судей по футболу и хоккею, ее активную помощь комитету по делам физкультуры и спорта в организации и развертывании работы по физической культуре и спорту, Всесоюзный комитет по делам физкультуры и спорта при СНК СССР поздравляет всех судей Киевской коллегии в день ее юбилея и желает дальнейших успехов в деле еще большего укрепления судейской работы, подготовки новых кадров судей-общественников, организаторов дела физического воспитания трудящихся.

2. Товарищей ХАВЧИНА, С.И. и ПИСКУНА, П.С., организаторов Киевской коллегии по футболу, за долголетнюю и плодотворную общественную работу по судейству наградить грамотами Всесоюзного Комитета и присвоить им звание Всесоюзных судей по футболу.

3. Тов. ХОДАК, М.Ю., одного из старейших руководящих работников Киевской коллегии судей, наградить грамотой Всесоюзного Комитета.

4. Тов. ЧЕРНОБЫЛЬСКОМУ, Л.А. и тов. МИРОНОВУ И.В., за успешную и активную работу в течение ряда лет в руководящих органах Киевской коллегии судей, об"явить благодарность.

ПРЕДСЕДАТЕЛЬ ВСЕСОЮЗНОГО КОМИТЕТА
ПО ДЕЛАМ ФИЗКУЛЬТУРЫ И СПОРТА
при СНК СССР: /Снегов/

Верно:

22.III.39г.

Приказ Всесоюзного комитета о 25-летнем юбилее Киевской коллегии судей по футболу

В 1939 году руководство Всесоюзного комитета по делам физкультуры и спорта (ВКФС), хотя и с опозданием, но все же решило отметить 25 лет Киевской коллегии судей по футболу и хоккею - одной из старейших в СССР. Уже 22 марта 1939 года приказом № 175 ВКФС поздравил всех судей Киевской коллегии, наградил грамотами ВКФС С.И.Хавчина, П.С.Пискуна и М.Ю.Ходака, а Л.А.Чернобыльскому и И.В.Миронову была объявлена благодарность. В честь юбилея звание "Всесоюзного судьи по футболу" было присвоено С.И.Хавчину и П.С.Пискуну.

А Комитет по делам физкультуры и спорта при СНК УССР (УКФС) только уже 14 сентября приказом № 388 объявил благодарность всему коллективу судей по футболу и хоккею Киевской коллегии, а старейшие организаторы судейской работы Хавчин, Миронов и Ходак были награждены грамотами УКФК и ценными подарками. Таким образом, к концу года среди киевских судей имели звания судьи всесоюзной категории по футболу только три арбитра: П.С.Пискун, С.И.Хавчин и Л.А.Чернобыльский.

В этом году от Киевской области к Кировоградской области отошло 5 районов, а к Винницкой - 4 района.

Строительство (реконструкция) стадионов

Еще в апреле начались работы по дооборудованию стадиона "Динамо". Снова нашли возможность увеличить число мест на стадионе на несколько сотен, построили несколько

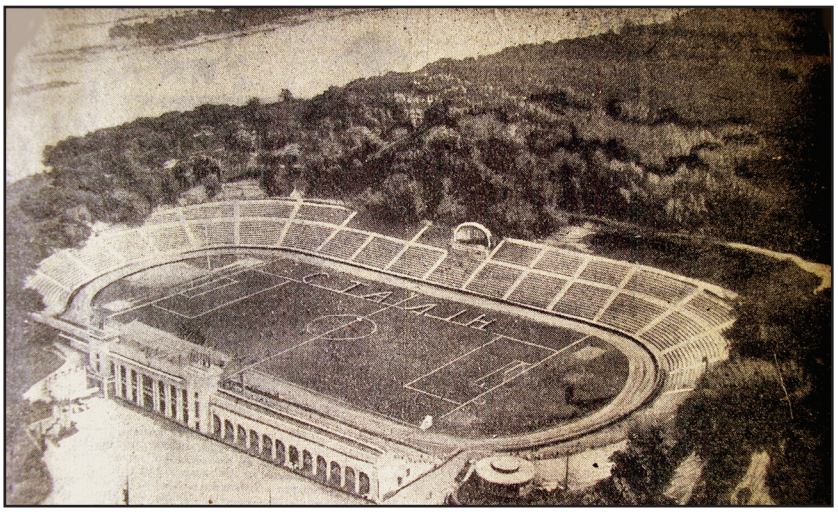

Общий вид Киевского стадиона "Динамо" во второй половине 30-х годов.

новых спортплощадок для разных видов спорта. Начали строить новый мощный радиоузел. С каждым годом стадион приобретал все более привлекательный вид и становился действительно центром развития физической культуры и спорта в республике.

Стадион был открыт 12 мая и на нем был в этот день проведен матч на первенство СССР между динамовцами Киева и ленинградским "Электриком" (1:0). Недостатком в этом году было не совсем правильная подготовка футбольного поля, которое из-за неопытности дирекции стадиона (Валь и Пискун) оказалось слишком мягким, и бутсы игроков вырывали из него комья травы. А также в очередной раз не успели пронумеровать места на трибунах стадиона.

К Всесоюзному Дню физкультурника эти недоработки устранили. И к тому же на трибунах и на аллеях подключили тысячи электролампочек, так что можно считать, что в 1939 году стадион "Динамо" был уже освещен. К сожалению, до нормального искусственного освещения футбольного поля было еще очень далеко.

Читатель хорошо помнит об открытии в 1924 году и плодотворной работе в течение нескольких лет Куреневского стадиона Клуба им. Октябрьской революции. Прошло 15 лет и за это время на территории стадиона ничего не осталось. Кожевенные предприятия города прекратили субсидировать содержание этого стадиона, инициативные руководители футбольных команд кожевенников "канули в лета" и стадион был брошен на произвол. Созданное в 1935 году орденоносное спортивное общество "Спартак" с первых дней своего существования в Киеве заинтересовалось этой "погибающей" спортплощадкой, взяло ее под свою опеку, несколько лет перестраивало, перекраивало, приводило в божеский вид и вот в 1939 году 30 сентября наконец-то открыло новый свой стадион - "Спартак". В этот день здесь были вновь проведены матчи на первенство города. Так что этот день можно считать датой второго рождения этого стадиона. Трибун для зрителей пока на стадионе не было. Их собирались начать строить в 1940 году. Тогда же обещали сделать и кое-какие спортивные площадки для других видов спорта. Благо дело - есть уже раздевалки и душ.

В несколько лучшем положении находился новый стадион образованного только в этом году ДСО "Снайпер" и на нем также сразу начали проводиться матчи осеннего первенства Киева.

Футбольная жизнь в Киеве

Предполагалось значительно улучшить спортивную работу в киевском областном ДСО "Темп". Рядом с велотреком общества в этом году в июне было начато строительство нового Дворца физкультуры с огромным спортивным залом по проекту женщин-архитекторов О.П.Алешиной и Н.А.Геккер.

20 июня начались занятия в детской футбольной школе на 50 человек при киевском Дворце пионеров и школьников. Школа была организована по инициативе Киевского городского комитета по делам физкультуры и спорта. Основная задача школы - подготовка

смены старым кадрам футболистов города. А 1 июля на Никольской Слободке (район Киева) был открыт стадион Дворца пионеров и школьников, на котором и начали заниматься первые ученики этой школы.

В этом году было образовано новое ДСО "Снайпер", объединяющее рабочих промышленности точного машиностроения, в которое объединились рабочие з-да им. Петровского. Еще в прошлом году этот завод начал строить свой собственный стадион на 5 000 зрителей на углу ул. Керосинной и ул. Довнар-Запольского, а в этом году строительство стадиона было завершено, и он получил название "Снайпер".



Значок ДСО "Снайпер"

Матчи сборной Киева 1939 года

18 июля в День физкультурника в Москве сборная команда Киева должна была встретиться со сборной Москвы. Киевский городской КФС заранее утвердил составы первой и второй сборных команд города. В состав первой сборной вошли: **Трусевич - Клименко, Махиня - Гребер, Лифшиц, И.Кузьменко - Шиловский. Н.Балакин, Лайко, Комаров, Шацкий.** Запасными были определены - **Сокальский, В.Балакин, Гончаренко, Саблин.** Тренером утвердили **Печеного Михаила Федоровича.**

Вторая сборная планировала в этот день в Киеве сыграть матч со сборной Одессы, и состав ее выглядел: Идзковский - Савицкий, Радзивинович - Францев, Фесенко, Правоверов - Галкин, Качкин, Авраменко, Ф.Кузьменко, Афанасьев. Запасными были определены - Кустовский, Чирьев, Коротких, Филиппович, Устинов. А тренером этой сборной утвердили Михаила Николаевича Свиридовского.

Оба матча состоялись. В Москве игра прошла при подавляющем преимуществе москвичей и закончилась поражением киевлян - 0:4, а вот матч в Киеве резервный состав сборной столицы УССР провел успешно и победил одесситов со счетом 3:0.

Показательные команды Киева в чемпионате СССР 1939 года

Новым тренером киевлян стал опытный игрок, в прошлом защищавший честь "Динамо" Киев - Михаил Федорович Печеный. Из команды ушли не прижившиеся Корнилов и Егоров, ушел доигрывать в "Локомотив" Правоверов в свои 35 лет. Достойного пополнения на этот раз не удалось найти. Молодые Фесенко, Котляр, Уваренко и Чирьев тяжело входили в основной состав. Времени наиграть их как всегда не хватало.

Команда начала ежедневные тренировки еще в феврале в гимнастическом зале стадиона "Динамо" (бег, гимнастические упражнения). А в начале марта динамовцы выехали в Одессу. 12 апреля здесь киевские динамовцы традиционно провели тренировочный матч со своими одесскими однoклубниками, первыми забили гол, но затем уже в конце игры дали возможность одесситам отыграться. В итоге - ничья 1:1. А, подводя итоги тренировочного цикла в Одессе, "Динамо" Киев снова сыграло с "Динамо" Одесса, но проиграло в этом матче - 0:3.



"Динамо" Киев в матче с "Электриком" Ленинград 12.05.1939 г.

В чемпионате СССР команда показала футбол среднего уровня, хотя были и хорошие победы (над ЦДКА в Москве - 2:0 и над "Динамо" Москва в Киеве - 3:1), но было много и досадных поражений, опять же из-за упорного нежелания и непонимания новых веяний в тактике футбола. Это и привело недавно одну из лучших команд в стране к 8 месту.

Результат выступления "Динамо" Киев в 5-ом чемпионате СССР 1939 г.:

Высший эшелон (группа "А")

8 место. "Динамо" Киев - 26 матчей, + 9 = 8 - 9, мячи: 39 : 44, очков - 26

В матчах 5-го чемпионата СССР приняло участие 19 игроков: вратари - Антон Идзковский (13 матчей,-22 гола) и Николай Трусевич (16,-22); защитники - Алексей Клименко (23), Николай Махиня (25) и Анатолий Савицкий (4); полузащитники - Борис Афанасьев (22,2 гола), Владимир Гребер (21,2), Иван Кузьменко (25,3), Иосиф Лифшиц (22,1) и Александр Фесенко (15); нападающие - Макар Гончаренко (23,2), Константин Калач (2), Павел Комаров (26,10), Николай Коротких (16,1), Петр Котляр (3), Петр Лайко (24,3), Николай Уваренко (3), Иван Чирьев (4) и Виктор Шиловский (26,15). Лучшим бомбардиром команды в этом чемпионате был Шиловский - 15 мячей. Тренировал команду Михаил Федорович Печеный. Капитаном команды был избран Петр Лайко.

Фотография команды этого года приведена на заглавной странице к этой главе.

Новым старым тренером железнодорожников стал опытнейший защитник, в прошлом защищавший честь "Динамо", "Желдора" и сборных Киева, тренировавший уже "Локомотив" в 1936 году - Василий Федотович Ямковой. Защитные редуты команды пытались усилить ушедшим из "Динамо" по возрасту Василием Правоверовым (его почему-то в заявке на сезон записали нападающим, а играл он в защите). В то же время команду покинули ветераны: вратари - Поталов и Сорин и поигравший вволю в своей жизни К.Фомин. Из новичков заметным было появление вратаря Арона Сокальского, а также только-только входившего в сыгранный состав молодого и подающего надежды Льва Гундарева (кстати, в заявке на сезон его не было). Капитаном команды был опытнейший Николай Балакин.

Первые тренировки команда стала проводить с начала марта в Доме физкультуры ДСО "Локомотив". Затем выехала на Кавказ. А матчи чемпионата СССР команда должна была проводить на поле стадиона "Динамо".

В группе "Б" киевский "Локомотив" сыграл, как обычно, в меру своих способностей и занял 11 место из 23-х возможных. Железнодорожники выиграли 11 матчей, из которых 7 матчей дома. На выезде были обыграны с одинаковым счетом 2:0: "Спартак" Ереван, "Основа" Иваново и "Зенит" Ленинград, а также со счетом 3:2 "Спартак" Минск.

Результат выступления "Локомотива" Киев в 5-ом чемпионате СССР 1939 г.:

Первый эшелон (группа "Б")

11 место. "Локомотив" Киев - 22 матча, +11 = 2 - 9, мячи: 40 : 33, очков - 24

В матчах 5-го чемпионата СССР приняло участие 17 игроков: вратари - Владимир Кустовский (16 матчей) и Арон Сокальский (8); защитники - Василий Завальнюк (6), Василий Правоверов (7), Анатолий Радзивинович (20,1 гол) и Герман Саблин (16); полузащитники - Владимир Балакин (16), Василий Сухарев (20), Александр Филиппович (12,1) и Павел Францев (20); нападающие - Константин Авраменко (12,2), Николай Балакин (22,9), Александр Галкин (16,6), Лев Гундарев (2), Иосиф Качкин (21,8), Федор Кузьменко (19,5) и Александр Шацкий (22,8). Лучшим бомбардиром команды в этом чемпионате был ее капи-

тан Н.Балакин - 9 мячей. Тренировал команду Ямковой Василий Федотович.

Традиционно на стадионе "Динамо" встретились между собой в товарищеском матче 30 октября команды мастеров "Динамо" и "Локомотив". Со счетом 2:0 победили динамовцы.

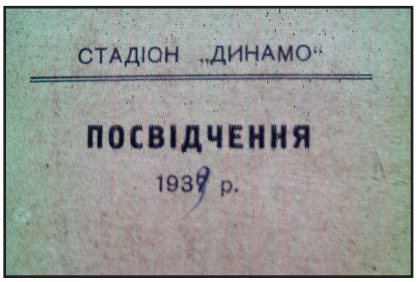
СТАДІОН „ДИНАМО"

ПОСВІДЧЕННЯ

1939 р.

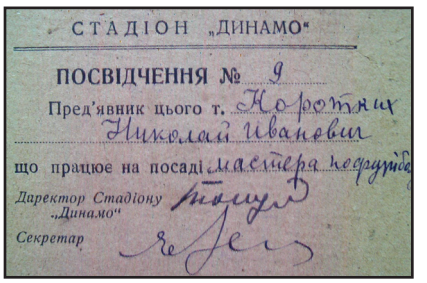
СТАДІОН „ДИНАМО"

ПОСВІДЧЕННЯ № 9

Пред'явник цього т. Коротких Николай Иванович

що працює на посаді мастера кедрущее

Директор Стадіону „Динамо"

Секретар

Удостоверение о профессиональной работе игроков при стадионе "Динамо"

В конце года в киевских газетах появилось много заметок с анализом результатов киевских команд мастеров в чемпионате СССР 1939 года. Наиболее обстоятельной и содержательной выглядела статья Михаила Свиридовского "Заметки о футболе", напечатанная в газете "Сталинское племя" за 21.11.1939 г. По произведенному эффекту на любителей футбола Киева эта статья чем-то напоминает упомянутую ранее статью Мартына Мержанова в "Правде". Вот несколько цитат из этой статьи:

"...Что же произошло с командами? Почему они плохо играют? За низкие показатели этих команд несут ответственность в первую очередь руководители добровольных спортивных обществ и комитеты по делам физкультуры и спорта. Они не сумели на базе создания команд мастеров воспитать молодых футболистов, подготовить из них достойную смену. Эти руководители считали и, к сожалению, продолжают считать, что мастера обеспечивают им "честь и славу"... В городской секции уверены, что в Киеве нет достойной смены мастерам футбола.

Где причина плохой игры динамовцев? Причина в том, что этой первоклассной командой перестали интересоваться руководители "Динамо", Украинский и Городской комитеты по делам физкультуры и спорта. Они на протяжении года не вникли и не выяснили причин плохой игры команды и считали вполне нормальным передачу ее на содержание дирекции стадиона. А дирекция в свою очередь рассматривала команду исключительно как коммерческую единицу. Жизнью команды никто не интересовался.

В результате отрыва руководства и физкультурной общественности от команды среди значительной части игроков началось морально-бытовое разложение... Между игроками отсутствовала товарищеская спайка, процветало пьянство. Этому способствовало и то, что в команде не было начальника и политрука.

Между тем, всем известно, что капитан команды Лайко пьянствовал и что трижды ставился вопрос о снятии Лайко с капитанства, но никаких мер принято не было... Известно было и то, что в команде имелся ряд совершенно ненужных игроков, которые только мешали работе и способствовали разложению.

Финалом всего этого явился случай, который произошел в Сталино, где большинство игроков команды напились пьяными, а Кузьменко даже пытался избить милиционера...

Что же касается показательных команд второй группы, то там положение нисколько не лучше.... Украинский комитет по делам физкультуры и спорта (председатель т. Антонов) передоверил всю работу по футболу, в особенности среди показательных команд, физкультурным обществам, а сам остался в стороне. Футбольная же секция (председатель т. Ходак) ровным счетом ничего не сделали для того, чтобы своевременно исправить такое ненормальное состояние команд мастеров...

Все эти факты стали возможными еще и потому, что комсомольские организации спортивных обществ, ряд районных и городских комитетов абсолютно отстранились от руководства футбольными командами, не интересовались жизнью, бытом членов команд. Такое положение явно ненормально.

Такое безобразное состояние самого массового вида спорта в Украине - футбола - больше терпеть нельзя. И уже сейчас необходимо заняться вопросами тренировки, учебы, воспитательной работы в футбольных командах, подготовкой новых кадров футболистов.

М.Свиридовский".

Для тех времен слишком много высказано горькой правды. Однако и время разгула репрессий утихло, наказывать виновных уже было не "модно". Не позавидуешь Свиридовскому. Ему только доверили тренировать вторую сборную Киева, у него неплохо начиналась тренерская карьера и... вдруг такой "крик души". Хотя бы не обвинял комсомол и комитеты... Ему, конечно, этого не простили. А жаль! Наверное, все же киевский футбол потерял отличного тренера.

Киевские команды в розыгрыше Кубка СССР 1939 года



Значок "Кубок СССР" 1939 г.

Во всесоюзном кубковом турнире 1939 года стартовало около 2 000 футбольных команд. Только в украинских зонах их насчитывалось 439, из которых 37 вошли в третий этап розыгрыша (1/32 финала).

В третий этап розыгрыша Кубка СССР, как оказалось, последнем в довоенный период, кроме команд мастеров футбола - киевских "Динамо" и "Локомотив", еще одна киевская команда не попала, так как обладателем Кубка УССР не стала.

В этом году был изготовлен великолепный значок к розыгрышу Кубка СССР на тяжелом металле с покрытием четырьмя цветами горячей эмали. К сожалению, не известно для кого предназначался этот значок, и кому вручали этот шедевр медальерного искусства.

На этапе 1/32 финала розыгрыша Кубка СССР у киевского "Динамо" была тяжелая победа дома над "Спартаком" из Минска в добавочное время - 1:0 (гол забил П.Лайко) и совсем уж непонятное поражение в 1/16 финала от динамовцев Алма-Аты (!) 1:2 на выезде. В матчах этого розыгрыша приняло участие 14 игроков: вратари - Антон Идзковский (1 матч) и Николай Трусевич (1,-2); защитники - Николай Махиня (2), Алексей Клименко (1) и Анатолий Савицкий (1); полузащитники - Владимир Гребер (2), Иван Кузьменко (2), Иосиф Лифшиц (2); нападающие - Петр Лайко (2,2), Макар Гончаренко (2), Павел Комаров (2), Николай Коротких (2), Николай Уваренко (1) и Виктор Шиловский (1). Лучшим и единственным бомбардиром команды в этом розыгрыше был Лайко - 2 мяча.

Еще более печально закончилась встреча в 1/32 финала киевского "Локомотива" с "Темпом" Баку в Киеве. Матч при счете 2:1 в пользу железнодорожников в дополнительное время был остановлен судьей из-за темноты. На следующий день был проведен второй матч, но... он закончился неожиданной победой бакинцев - 1:0. Как видите, бывали в те годы и такие казусы. Вот что значит отсутствие искусственного освещения на стадионе.

Результат выступления киевских команд в 4-ом розыгрыше Кубка СССР 1939 г.:

Кубок СССР

1/16 финала.	**"Динамо" Киев**	**- 2 матча,**	**+1 = 0 - 1, мячи:**	**2 : 2**
1/32 финала.	**"Локомотив" Киев**	**- 1 матч,**	**+0 = 0 - 1, мячи:**	**0 : 1**

Киевские команды в чемпионате и розыгрыше Кубка УССР

В 1939 году в третьем розыгрыше Кубка УССР на первом этапе участвовало 439 команд, которые провели матчи на кубки городов и областей. Соревнования на Кубок УССР проходили с 6 мая по 30 июля в 146 городах и поселках. На первом этапе в Киеве приняло участие 15 команд, которые 12 мая на многих стадионах города включились в розыгрыш Кубка СССР на этапе определения обладателя Кубка города.

В результате проведенных игр на первом этапе были выявлены 33 команды-победительницы, которые и приняли дальнейшее участие в розыгрыше Кубка. Двум из них пришлось даже начать соревнование с предварительной игры в 1/32 финала.

В 1/16 финала, согласно принятой квоте представительства, от Киева приняло участие только три команды: "Локомотив", "Рот-фронт" и "Динамо-2". В этом туре на выездах "Рот-Фронт" проиграл "Пищевику" Одесса (3:4), а "Динамо-2" - "Сахарнику" Сумы (0:1, в добавочное время). В 1/8 финала пробился только "Локомотив", одержавший победу в Чернигове над местным "Спартаком" (3:2). Однако на следующем этапе "Локомотиву" Киев не повезло, и он выбыл из дальнейшей борьбы, проиграв в Вознесенске "Локомотиву Юга" (3:4).

Результат выступления киевских команд в 3-ем розыгрыше Кубка УССР 1939 г.:

Кубок УССР

четвертьфинал.	**"Локомотив" Киев**	**- 2 матча,**	**+ 1 = 0 - 1, мячи:**	**6 : 6**
1/16 финала.	**"Динамо-2" Киев**	**- 1 матч,**	**+ 0 = 0 - 1, мячи:**	**0 : 1**
1/16 финала.	**"Рот-фронт" Киев**	**- 1 матч,**	**+ 0 = 0 - 1, мячи:**	**3 : 4**

Очередной чемпионат УССР 1939 года был проведен с 30 августа по 8 ноября по трем группам, представленных лучшими командами ДСО крупных промышленных центров, созданных на базе команд коллективов физкультуры. Здесь соревнования проходили по круговой системе в один круг.

Киев дал согласие на участие по первой группе в этом первенстве второй команды (дублирующего состава) "Динамо". Эта команда могла успешно конкурировать с лучшими командами коллективов крупных промышленных центров Украины, представленных десятью командами. К сожалению, не все результаты матчей в этой группе известны, и поэтому невозможно определить какое же место заняли некоторые команды, в том числе и вторая команда киевского "Динамо". Известно, что она проиграла "Локомотиву заводов" Запорожье (0:1), "Пищевику" Одесса (1:2), "Стали" Днепродзержинск (0:1) и "Стали" Константиновка (1:3), а от встречи с "Локомотивом Юга" Харьков вообще отказалась. Таким образом, можно судить, что она в итоге заняла место в нижней части турнирной таблицы.

Результат выступления "Динамо-2" Киев в первенстве УССР 1939 г.:

Второй эшелон (1 группа первенства УССР)
... место. "Динамо-2" Киев - 9 матчей, известно: **+ 1 = 0 - 5, мячи: 2 : 7, очков - 3**

Чемпионат и Кубок Киева 1939 года

Первые матчи в весеннем первенстве Киева в этом году были проведены уже в конце апреля. Также были впервые проведены соревнования на Кубок Киева по футболу в мае месяце. В весенний чемпионат города по классу "А" было включено 8 спорторганизаций: **"Динамо", "Спартак", "Локомотив", "Наука", "Зенит", "Рот-фронт", Мединститут, "Пищевик".**

Весеннее первенство города было завершено окончательно к началу августа. В общем зачете по всем шести командам первое место занял **"Локомотив"**.

Соревнования на Кубок города, впервые разыгрываемые, начались 6 мая. К концу мая уже были известна четверка претендентов на этот новый переходящий приз. В полуфиналах встретились клубные команды:

"Динамо" - "Зенит" - 3:1

"Рот-фронт" - "Локомотив" - 1:0

Финальный матч между "Динамо" и "Рот-фронтом" был проведен 27 мая на стадионе "Динамо". Победило **"Динамо" Киев** (дублирующий состав или, если хотите, вторая команда) и динамовцы, став первыми обладателями Кубка Киева, получили право участвовать в розыгрыше Кубка УССР. Это же право получили по утвержденной заранее квоте (3 команды от Киева) - "Рот-фронт" и "Локомотив".

Первые матчи на осеннее первенство Киева в этом году были проведены 12 сентября. В соревнованиях приняло участие более 100 команд. В осенний чемпионат города по классу "А" были включены те же 8 спорторганизаций, что и в весеннем чемпионате.

К концу октября осеннее первенство города было завершено. В общем зачете первое место занял **"Локомотив"**. Чемпионы города традиционно на стадионе "Динамо" встретились с динамовцами в товарищеском матче

Междугородние матчи киевских футболистов

Одним из интереснейших междугородних матчей в этом году, который приравнивался по уровню к международным матчам, был матч **26 ноября 1939 года** в Львове, совсем недавно оккупированном советскими войсками, между **сборной командой Львова и динамовцами Киева.** Матч пришли посмотреть свыше 15 000 зрителей. В первом тайме киевляне имели явный перевес и забили 4 гола (Качкин, Н.Балакин, Шиловский и Комаров). В начале второго тайма львовяне отквитали один мяч, однако Н.Балакин забил свой второй гол в этом матче. Львовским футболистам снова удалось провести мяч в ворота киевлян, однако Качкин забил шестой мяч и довел результат матча до 6:2. **Это был первый матч между командами Западной и Восточной (советской) Украины.**

Оба мяча в ворота киевлян забил капитан сборной Львова Александр Скоцень, которого киевляне сразу пригласили играть в Киев, а на следующий год запросто "уговорили".

Другие соревнования футболистов в Киеве

Первые товарищеские матчи в Киеве были проведены на киевских стадионах "Локомотив" и "Зенит" уже во второй половине апреля.

3-6 июля в Киеве проходила Спартакиада студентов медицинских ВУЗов и техникумов УССР, в программе которой были и соревнования по футболу.

После этих соревнований в Киеве была проведена Спартакиада Киевского особого военного округа (КОВО) - такое полное название округ получил в 1939 году. В программе спартакиады были и соревнования по футболу, хотя основное внимание было уделено турниру по военному многоборью: переход стрелкового отделения после 30-километрового марша в полной боевой форме к стрельбе и гранатометанию, а потом к преодолению полосы препятствий (бревна, барьеры, изгороди и окопы) и штыковому бою. Общекомандное первенство в Спартакиаде КОВО заняла команда военных учебных заведений.

А с 27 по 30 августа в Киеве состоялись Всеармейские кустовые соревнования по фут-

болу между КОВО, Харьковским, Закавказским и Северо-Кавказским военными округами. Финальные соревнования запланировано провести в Москве 10 сентября.

В начале августа по районам Киева начались соревнования школьных форпостов, в которых принимали участие и юные футболисты-школьники. 11 августа состоялась общегородская детская спартакиада, в которой приняло участие 800 детей.

В сентябре был завершен розыгрыш Кубка Киевской области между командами пионеров и школьников. Победителями в этом турнире стали юные футболисты Броваров (поселок под Киевом на левом берегу Днепра).

На соревнованиях украинских ВУЗов в этом году снова команда Киевского Государственного университета заняла первое место.

1940

На Всесоюзной и Всеукраинской аренах

Несколько слов необходимо сказать о международных событиях и политической обстановке в Европе. 12 марта, потерпев фактически поражение в войне с Финляндией, сумевшей защитить свой суверенитет, СССР подписал с этой страной мирный договор и довольствовался небольшой территорией Карелии. А с 15 по 17 июля Советский Союз, под предлогом защиты народов Литвы, Латвии и Эстонии от фашистского ига, оккупировал эти страны.

На Всесоюзной спортивной арене было проведено ряд мероприятий, однако в регламенте чемпионата СССР в 1940 году изменений было не много: команды мастеров футбола были разбиты на две группы по результатам прошлогоднего чемпионата - группу "А" и группу "Б". Если в чемпионате СССР 1939 года участвовало 37 команд мастеров, то в этом году их количество уменьшилось до 28. В группу "А" из 14 сильнейших команд, конечно, вошло киевское "Динамо". А в группу "Б" также из 14 команд - киевский "Локомотив Юга" (такое название на территории УССР приобрело ДСО "Локомотив" после его разделения на пять самостоятельных обществ).

Соревнования в обеих группах решено было проводить по системе в два круга, то-есть команды друг с другом проводили по два матча: дома и в гостях (на поле соперника). При отказе от участия в соревнованиях 1940 года команда должна была сниматься решением Всесоюзного комитета и на следующий год к розыгрышу первенства СССР не допускаться.

Планировалось две команды группы "А", занявшие последние места, переместить в группу "Б", а две лучшие команды группы "Б" переместить в группу "А". Эти перемещения должны были быть проведены автоматически - без каких-либо переходных игр, но при равенстве очков у команд, оспаривающих переход из группы в группу, должны были проводиться дополнительные игры.

Игроки команды-чемпиона СССР, кроме ранее учрежденных наград, еще награждались и футболками с гербом СССР.

Было решено произвести очередную реорганизацию и в розыгрыше Кубка СССР. Было принято решение разыграть два Кубка. На первом этапе - Кубок Всесоюзного комитета по делам физкультуры и спорта должны были разыграть отдельно между командами мастеров футбола, а Кубок СССР - между любительскими командами (как тогда говорили - команда-



Угловой штамп писем УКФС

ми самодеятельных физкультурных коллективов). В финале надеялись свести победителей этих двух Кубков в товарищеском матче.

Разыграть Кубок Всесоюзного комитета по делам физкультуры и спорта планировали после завершения первенства СССР. Даже были по жребию определены пары команд мастеров. "Динамо" Киев должно было встретиться в Ленинграде с "Авангардом", а "Локомотив" Киев дома с динамовцами Москвы, причем со второго тура. Однако чемпионат СССР затянулся до средины ноября, и от розыгрыша этих Кубков вынуждены были отказаться.

Строительство (реконструкция) стадионов

На центральном стадионе республики - киевском стадионе "Динамо" (директор Валь) весной этого года были, наконец-то, беговые дорожки вокруг футбольного поля доведены до необходимой для проведения официальных соревнований длины в 400 метров. Кроме этого стадион был значительно лучше оформлен - были установлены специальные щиты с изображениями упражнений нового комплекса ГТО, с таблицами мировых и республиканских рекордов, а также, наконец-то, появилась таблица розыгрыша первенства СССР по футболу. Готовились и щиты с портретной галереей лучших мастеров спорта. Для удобства зрителей в этом году были введены индивидуальные абонементы с закреплением за ними лучших мест на трибунах.

В связи с поздней весной подготовить стадион к проведению матча киевского "Динамо" с московским "Металлургом" на первенство СССР к 2 мая не представлялось возможным. Руководство "Динамо" обратилось в ВКФС с просьбой отсрочить начало чемпионата, но получили категорический отказ. Тогда срочно направили в Москву начальника спортивно-учебного отдела УКФК Н.М.Подольского с просьбой переноса первых матчей в Москву, и только тогда все утряслось. А "Локомотив" свои первые домашние матчи вынужден был проводить на киевском стадионе "Снайпер".

Темпы строительства Республиканского стадиона в Киеве, как всегда в начале года увеличились. Здесь развернулись большие работы по окончанию строительства подсобных помещений и трибун. Уже даже появилось в прессе сообщение, что стадион в состоянии будет вмесить более 60 000 зрителей, и к осени на нем снова предполагалось провести ряд спортивных мероприятий. И только в конце года, 29 декабря архитектор этого спортивного комплекса М.И.Гречина раскрыл секрет, сообщив журналистам, что есть указание правительства УССР о том, что строительство первой очереди стадиона и сдача его в эксплуатацию должны быть осуществлены в мае 1941 года. Кстати архитектор стадиона заявил, что трибуны стадиона смогут вместить 50 000 зрителей, а за барьером, окаймляющим трибуны, смогут разместиться еще 30 000 человек (!?)... Итого всего 80 000. Интересно, как он считал? Наверное, "как селедки в бочке"... Почему-то забыл, что на Черепанову гору могут залезть еще тысяч 40 желающих "повеселиться". Получилось бы не меньше чем на знаменитом бразильском "Маракана". Вот вам и мировой рекорд, вот вам и в "Книгу Гиннеса". Прозевали, как всегда, сидя за "железным занавесом".

Футбольная жизнь в Киеве

25 января была проведена городская конференция по футболу и хоккею, на которой присутствовало свыше 100 человек. Выступившие с докладами председатель Секции фут-



Председатель Коллегии судей Алферов (с 1940 г.)

бола и хоккея М.Ю.Ходак и председатель Коллегии судей **Алферов**, были фактически "атакованы" участниками конференции в части серьезной критики по вопросу отсутствия выдвижения способных киевских молодых футболистов в команды мастеров и отсутствии привлечения молодых арбитров к судейству матчей. На конференции были избраны новые составы как Секции футбола и хоккея, так и Коллегии судей.

В киевском "Динамо" в зимний период открылась школа футболистов. Математика, русский язык, география, анатомия и физиология человека, гигиена, теория и практика футбола, история ВКП(б) - вот предметы, над которыми динамовцы работали всю зиму, повышая свои знания и культурный уровень. Кстати по анатомии и физиологии с футболистами очень серьезно работал врач Б.Кукуевицкий, в совсем недавнем прошлом известный футболист и игрок сборной Киева. Слушатели его лекций даже придумали им название - "медицинбол", тем более что обычно они заканчивались лыжными прогулками или гимнастическими упражнениями в зале.

Не забывали в рядах футболистов о проведении социалистического соревнования, и киевские динамовцы первыми обязались не иметь ни одного дисциплинарного взыскания и ни одного удаления с поля, а также всем получить "права" судейства по футболу. Это уже, конечно, не совсем показуха и формализм, а что-то конкретное. Кстати коллектив "Динамо" Киев вызвал на соревнование в 1940 году московские "Динамо" и "Спартак".

Кстати, в Киев в марте приезжал известный футболист, заслуженный мастер спорта и орденоносец Н.П.Старостин, который 21 и 22 марта читал лекции о развитии советского футбола и об опыте его лучших мастеров.



Значок ДСО "Локомотив Юга"

23 марта закончила свою работу конференция ДСО "Локомотив" Юго-Западной железной дороги, а уже на следующий день состоялся пленум вновь избранного совета этого ДСО. Председателем был избран Левякин, а его заместителем Д.Долгов.

Когда формировали группы первенства СССР по футболу, обратили внимание на киевскую команду мастеров ДСО "Локомотив", а ведь этого ДСО уже более трех лет не существовало. Оно давно распалось на шесть самостоятельных ДСО. Вот и пришлось киевлянам срочно менять название своего спортобщества на **"Локомотив Юга"** и, естественно, менять и эмблему.

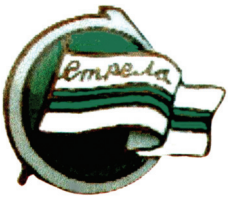

Значок ДСО "Стрела"

Мало того, пришлось создавать дополнительно **ДСО "Стрела"** организованное давно в СССР для рабочих железнодорожного строительства. Вот почему в Киеве в этом году появилась футбольная команда "Стрела", которая принимала участие в первенстве города.

Матчи сборной Киева 1940 года

Традиционно на II Всесоюзный день физкультурника в Москву еще 18 июля выехала сборная Киева, где она, как обычно, должна была встретиться со сборной "столицы нашей Родины". Состав сборной был заранее утвержден, и в него вошли лучшие футболисты столицы УССР, в основном игроки команды мастеров "Динамо", в том числе: **Щегоцкий, Шиловский, Афанасьев, Трусевич, Фесенко** и др. Перед поездкой, 15 июля в Киеве на стадионе "Динамо" проходил спортивный праздник, апофеозом которого было сложенное гимнастами яркое солнце, по одному мгновению превратившееся в слова: "Сталин - наше солнце", венчающие

культ личности этого человека. В заключение этого праздника сборная Киева встречалась в тренировочном матче с командой мастеров "Динамо", вернее теми, кто там остался.

21 июля в Москве на Центральном стадионе "Динамо" москвичам на этот раз не так просто было обыграть киевлян. Игра проходила в очень упорной борьбе и все же закончилась поражением сборной Киева - 1:2.

3 августа в Киев снова приехали львовские футболисты - на этот раз "Спартак". Киевские команды мастеров "Динамо" и "Локомотив" были заняты в первенстве СССР, и для встречи с львовянами пришлось срочно сколачивать сборную Киева из оставшихся футболистов. Киевляне на этот раз разочаровали своих зрителей, сыграв в этом матче отвратительно. Они проиграли 0:2.

В этом году проходил и розыгрыш Кубка УССР среди школьников между сборными командами городов. В полуфинал пробились сборные Полтавы, Николаева, Киева и Харькова. 3 августа сборная Киева встречалась со сборной Николаева. Киевляне победили - 2:1 и в финале встретились со сборной Харькова. Как и в прошлые годы в финале победили юные харьковчане, в очередной раз, доказав, что школа футбола у них все же лучше.

Киевские команды мастеров в чемпионате СССР 1940 года

В 1940 году доверие команды к тренеру М.Ф.Печеному сохранилось, да и достойной замены не нашлось. Он же, в свою очередь, конечно, понимал, что надо обновить и омолодить состав. Но, к сожалению, ушел из команды в "Локомотив" один из лучших нападающих Макар Гончаренко, к тому же в расцвете сил. Правда, нападение было усилено Николаем Балакиным из того же "Локомотива", уже игравшим 7 лет назад в "Динамо", а также еще одним железнодорожником Иосифом Качкиным и молодым В.Л.Онищенко из одесского "Динамо". Рокировка Гончаренко на Н.Балакина, того же возраста - под 30 лет, была, видимо, просто "свежей струей", однако значительного усиления в нападение не вносила. К счастью, выпустили из Лукьяновской тюрьмы Щегоцкого, но перерыв в полтора года отсидки (побои, издевательства, недоедание), конечно, не пошел ему на пользу.

Кстати вот как он рассказывает о своем "помиловании" в том же интервью с ним, опубликованном в № 14 газеты "Теленеделя" за 1989 год в статье "Свет далекой звезды":

"...Как-то прозвучала команда: "Щегодский, с вещами к заместителю начальника тюрьмы". За считанные секунды я был в его кабинете. "Гражданин начальник" с интересом посмотрел на меня. И вдруг:

- Ну как, играть в футбол будете!...

...- Посмотрим...

И отпустили меня с Богом. Двинулся я пешком с Лукьяновки домой, на улицу Розы Люксембург, что на Печерске. Документы о реабилитации и орден вернули через два дня. Ну а на поле в форме киевского "Динамо" вышел аж в следующем сезоне, после длительного лечения...".

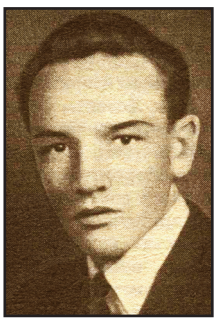
Александр Скоцень

Необходимость перехода на новую прогрессивную систему игры в "три защитника" потребовала усиления, прежде всего, средней линии команды, где появился Василий Глазков из Ростова-на-Дону. И, наконец, наиболее ценное приобретение - первый "легионер" в истории "Динамо" Киев Александр Скоцень из совсем недавно польского Львова. Он появился за 7 туров до конца сезона, но отлично показал себя и даже забил 2 гола.

В феврале динамовцы еще тренировались на лыжах и изучали "Краткий курс истории ВКП(б)", а уже в конце марта как всегда выехали на месячный тренировочный сбор в Одессу. Перед самым отъездом было проведено сове-



"Динамо" Киев на учебно-тренировочном сборе в Одессе

щание с футболистами и не где-нибудь, а в ЦК ЛКСМУ. Комсомольские секретари в очередной раз поучили динамовцев как им правильно жить в свете последних постановлений партии и комсомола и высказали сокровенную умнейшую фразу: "Нужно настойчивее и смелее учиться побеждать", а порукой этому есть политико-воспитательная работа. Вот так-то, и не иначе.

Поэтому и в Одессе динамовцы серьезно уделяли внимание изучению первоисточников по истории ВКП(б), а также выпуску стенгазеты "Форвард" и фотогазеты. Одним из тренировочных матчей "Динамо" Киев в Одессе был матч с местным "Снайпером", который киевляне выиграли со счетом 6:0.

На сезон 1940 года киевское "Динамо" было заявлено в составе: А.Идзковский, Н.Трусевич, Н.Голимбиевский - Н.Махиня, А.Клименко, В.Глазков, А.Савицкий - В.Гребер, И.Кузьменко, А.Фесенко, Б.Афанасьев - В.Шиловский, П.Лайко (капитан), К.Щегоцкий, П.Комаров, Н.Коротких, К.Калач, И.Качкин, В.Онищенко. В заявке уже нет И.Лифшица, М.Гончаренко, еще записан А.Савицкий и еще нет Н.Балакина. Кстати, велись серьезные переговоры с Петром Дементьевым из ленинградского "Динамо" о переходе его в киевское "Динамо", однако в последний момент что-то не сработало.

Полный состав команды в начале сезона был приведен на изданной большим тиражом фотографии-монтаже, которую имели возможность приобрести болельщики киевского "Динамо".



"Динамо" Киев в первой половине 1940 г.

В сентябре произошла смена тренера в команде. "Динамо" Киев возглавил опытнейший футболист (с футбольным стажем с 1912 г.) и один из первых тренеров, получивших почетное звание "тренер 1-й категории", один из авторитетнейших специалистов в футболе СССР, ленинградец Михаил Павлович Бутусов. Однако команда уже попала в то время в

"полосу неудач" и 9 последних матчей побед не одерживала. В итоге удалось только сохранить 8 место в чемпионате. За весь чемпионат можно выделить разве что уже ставшую традиционной победу над армейцами Москвы 4:1 в Киеве, а также матч с рекордным количеством забитых голов - 13. Это произошло в матче между московскими и киевскими динамовцами. 8:5 в пользу москвичей - так закончился этот матч.

Результат выступления "Динамо" Киев в 6-ом чемпионате СССР 1940 г.:

Высший эшелон (группа "А")

8 место. "Динамо" Киев - 24 матча, + 6 = 9 - 9, мячи: 32 - 49, очков - 21



"Динамо" Киев осенью 1940 г.

В матчах 6-го чемпионата СССР принял участие 21 игрок: вратари - Антон Идзковский (15 матчей,-32 гола) и Николай Трусевич (12,-17); защитники - Василий Глазков (10), Алексей Клименко (14), Николай Махиня (23) и Анатолий Савицкий (3); полузащитники - Борис Афанасьев (12), Владимир Гребер (17,1 гол), Иван Кузьменко (12,1), Иосиф Лифшиц (12) и Александр Фесенко (10); нападающие - Николай Балакин (22,5), Константин Калач (16,3), Иосиф Качкин (14,1), Павел Комаров (19,3), Николай Коротких (4), Петр Лайко (19,9), Владимир Онищенко (13,1), Александр Скоцень (5,2), Виктор Шиловский (11,2) и Константин Щегоцкий (15,3). Лучшим бомбардиром команды в этом чемпионате был Лайко - 9 мячей. Тренировали команду Печеный Михаил Федорович - по август и заслуженный мастер спорта, тренер I-ой категории Бутусов Михаил Павлович - с сентября. Начальником команды был Демура. Капитаном команды в этом году был избран Виктор Шиловский.

Киевский "Локомотив Юга" был заявлен в составе: Ф.Замыховский, А.Сокальский - А.Радзивинович, Г.Саблин, Н.Моисюк, В.Бойко - П.Францев, В.Балакин, В.Сухарев, А.Филиппович, А.Садовский - А.Галкин, М.Гончаренко, К.Авраменко, Ф.Кузьменко, А.Шацкий, Л.Мельник, Н.Корзунов, К.Москаленко. Капитаном команды был избран А.Шацкий. Тренером команды был назначен В.М.Каминский, подающий надежды тренер из Днепропетровска (на тренерской работе с 1934 года). Он с собой "прихватил" и полузащитника "Стали" А.Садовского. Вратарь Ф.Замыховский не сыграл ни одного матча, а вместо него взяли вратаря из ростовского "Динамо" Николая Боженко. Отдали в "Динамо", как об этом было сказано выше, своего лучшего нападающего Н.Балакина, к тому же еще и И.Качкина, "выторговав" в обмен М.Гончаренко. В ряды команды включили и несколько молодых перспективных футболистов-железнодорожников.

Зимой команда готовилась к новому сезону в спортивном зале, где занималась в основном гимнастикой и играла в баскетбол. Еще со старым тренером В.Ф. Ямковым в конце марта команда выехала на тренировочный сбор на юг в Новый Афон.

Команда играла в группе "Б" и сыграла опять в меру своих способностей, заняв 7 место из 14-ти возможных. Свой первый матч с горьковским "Торпедо" железнодорожники 3 мая провели на стадионе з-да им. Петровского "Снайпер", который одним из первых был подготовлен в городе к сезону, и проиграли 1:2.

В этом году "Локомотив Юга" снова выиграл 11 матчей и столько же проиграл. На этот раз на выезде были выиграны только два матча. И оба в Ленинграде: у лидера - "Спартака" (2:1) и аутсайдера - "Авангарда" (2:0). А дома, кстати, был побежден в последнем матче 27 октября еще один представитель Ленинграда, победитель розыгрыша по группе "Б" - "Красная заря" - 2:0. .

Результат выступления "Локомотива Юга" Киев в 6-ом чемпионате СССР 1940 г.:

Первый эшелон (группа "Б")

7 место. "Локомотив Юга" Киев - 26 матчей, +11 = 4 - 11, мячи: 33 : 34, очков - 26

В матчах 6-го чемпионата СССР приняло участие 20 игроков: вратари - Николай Боженко и Арон Сокальский; защитники - Виктор Бойко, Николай Моисюк, Анатолий Радзивинович, Герман Саблин и Анатолий Садовский; полузащитники - Владимир Балакин, Василий Сухарев, Александр Филиппович и Павел Францев; нападающие - Константин Авраменко, Александр Галкин, Макар Гончаренко, Лев Гундарев, Николай Корзунов, Федор Кузьменко, Михаил Мельник, Константин Москаленко и Александр Шацкий (22,8). Тренировал команду Виталий Михайлович Каминский.

Воспользовавшись перерывом, во второй половине сентября в Киеве традиционно был проведен товарищеский матч между командами мастеров "Динамо" и "Локомотив" - своеобразное "дерби" двух лучших команд Киева. Удивительно, но железнодорожники снова взяли верх в упорной борьбе - 2:1.

Киевские команды в чемпионате и розыгрыше Кубка УССР

Очередной чемпионат УССР был проведен с 8 сентября по 27 октября 1940 года по трем группам, представленных лучшими командами ДСО крупных промышленных центров, созданных на базе команд коллективов физкультуры. Здесь соревнования проходили по круговой системе в один круг. Однако Киев не подал заявки на участие в этом первенстве киевских команд, считая, что их достаточное число представлено в чемпионате СССР.

В 1940 году в третьем розыгрыше Кубка УССР приняло участие 40 команд, в том числе и 8 из западных областей. Розыгрыш Кубка был проведен с 30 июня по 2 сентября.

В первом круге предварительных игр в первый день начала соревнований приняли участие две киевские команды: "Локомотив" и "Наука". На выездах "Наука" сразу проиграла "Локомотиву" Запорожье (1:3), а "Локомотив" переиграл винницкую команду "Знание". (2:0). На одном из следующих этапов розыгрыша киевский "Локомотив" 14 июля вдруг неожиданно в Харькове проиграл малоизвестной команде "Зенит" (0:1).

Результат выступления киевских команд в 4-ом розыгрыше Кубка УССР 1940 г.:

Кубок УССР

1/16 финала.	**"Локомотив" Киев**	**- 2 матча, + 1 = 0 - 1,**	**мячи: 2 : 1**
предв. этап.	**"Наука" Киев**	**- 1 матч, + 0 = 0 - 1,**	**мячи: 1 : 3**

Чемпионаты и Кубок Киева 1940 года

Официальные соревнования среди киевских клубных команд начались в мае розыгрышем Кубка Киева. 14 команд приняло участие в этом розыгрыше. 24 мая на стадионе КОВО в одном из полуфинальных матчах встретились команды "Динамо" - "Локомотив". Зри-

тели этого матча были свидетелями нескрываемой грубости и хулиганства. Победа в полуфинальных матчах Кубка Киева давала возможность командам не только выйти в финал розыгрыша этого кубка, но и право участия в розыгрыше Кубка УССР. Судил матч Б.Кукуевицкий, который даже не пытался хоть как-то реагировать на безобразия, которые творились на поле, и этим только раскалял страсти до предела. За 90 минут обе команды забили по три гола друг другу. Грубость, однако, дошла до таких пределов, что судейская коллегия не рискнула продолжить игру в положенное дополнительное время. Неизвестно, чем руководствовались судьи, но в финал вышли железнодорожники. В другом полуфинале там же в тот же день победу одержала команда "Науки".

Финальный матч состоялся 30 мая на стадионе з-да им. Петровского "Снайпер". Уже на 3-й минуте "Локомотив" повел в счете, а вскоре был забит и второй гол. Однако и здесь судейство было не на высоте. Судивший матч П.С.Пискун засчитал эти оба гола, хотя они явно были забиты из положения "вне игры". Железнодорожники же в первом тайме забили еще 5 мячей. А итоговый результат матча - 8:0. После окончания матча тут же "Локомотиву" был вручен почетный приз - Кубок Киева.

Кубок Киева

финал. "Локомотив" Киев - "Наука" Киев 8 : 0

Уже в июне начались соревнования на весеннее первенство Киева среди 50 команд спортобществ и предприятий столицы по круговой системе. В первой группе этого розыгрыша встречались следующие команды: **"Водник", "Пищевик", "Локомотив", "Рот-фронт", "Динамо" и "Спартак".**

Во второй группе играли: **"Наука", "Зенит"**, команда з-да **КПВРЗ** и др.

Весеннее первенство завершилось уверенной победой в общем зачете команд по первой группе - ДСО **"Рот-фронт"**, а среди первых команд лучшей была команда **"Динамо"**. По второй группе в общем зачете команд наибольшее число набрали команды ДСО **"Зенит"**.

Состав групп в осеннем первенстве не изменился. Оно началось 15 сентября. К сожалению, результаты его неизвестны.

Междугородние матчи киевских футболистов

Одними из первых междугородние матчи этого года были проведены в Львове, куда 29 апреля выехала клубная команда киевского "Динамо". На первомайские торжества 2 мая киевские динамовцы встречались со своими одноклубниками из Львова, а 3 мая - со сборной этого города.

12 июня львовские динамовцы посетили Киев и встретились в ответном матче со своими киевскими одноклубниками. Матч был приурочен специально к 20-летию освобождения Киева от белополяков и проводился на стадионе "Динамо". С львовянами играла клубная команда "Динамо", на всякий случай усиленная мастерами. В воротах стоял Идзковский, а в поле играли Шиловский, Комаров и Калач. Львовские футболисты решили так просто этот матч не сдавать и уже на 22-й минуте забили мяч в ворота киевлян. И в дальнейшем вся игра проходила с явным преимуществом Львова. Только за несколько минут до финального свистка киевлянам чудом удалось сравнять счет, и матч закончился вничью - 1:1. Представьте себе, если бы матч выиграли в день освобождения Киева от белополяков футболисты Львова. Уверен, что в этих двух командах обязательно произошли бы серьезные изменения в составах. А так изменения произошли только в составе команды Львова. Капитана команды А.Скоценя сразу забрали в киевское "Динамо", а к концу года и остальных лучших футболистов "пригласили" поиграть туда же.

Кстати, 22 июня, возвращаясь из поездки по Украине, динамовцы Львова встретились в Киеве еще раз в товарищеском матче со своими одноклубниками. Но на этот раз киевляне рисковать уже не хотели, выставили команду мастеров "Динамо" и выиграли 5:2, хотя два пропущенных гола о чем-то также говорили.

В сентябре в Киеве команда мастеров киевского "Динамо" провела несколько товарищеских междугородних матчей: 18 сентября киевляне проиграли сталинградскому "Трактору" - 2:4, а 22 сентября выиграли у "Стахановца" Сталино - 1:0, забив гол в самом конце матча. Самым интересным был товарищеский матч 9 ноября с московским "Спартаком", который закончился вничью - 3:3. Обратите внимание, что "Спартак" играл в этом матче в своем боевом составе: Леонтьев - Вас.Соколов, Малинин - Тучков, Н.Гуляев, С.Артемьев - Протасов, А.Соколов, Тимаков, Корнилов, Габовский.

И, наконец, самым интересным междугородним матчем, даже до недавних событий мог бы быть международным, был матч 17 ноября киевских динамовцев с их рижскими одноклубниками из Латвийской ССР, которая меньше чем полгода тому была суверенным независимым государством Латвия. Интерес к матчу был огромен, зрители абсолютно ничего не знали о латышском футболе и ассоциировали его с профессиональным футболом остальной Европы. Следует отметить, что рижские футболисты оказались крепким орешком для лучшей команды УССР и это свидетельствует не о силе латышей, а скорее о слабости советских команд того времени. Рижане первыми забили гол уже на 28-й минуте, затем, пропустили 4 мяча, три из которых во втором тайме были забиты один за другим. Казалось бы, "сушите веники", но рижане абсолютно не были обескуражены и нашли в себе силы в конце матча отыграть два мяча. В итоге - победа киевлян 4:3, но с привкусом какой-то незрелости. Одним словом - не доросли, пока еще, даже до европейских команд-аутсайдеров. Сражаться бы всю жизнь с подобными себе турками или финнами и горя не знать.

В этот же период киевские динамовцы решили после завершения футбольного сезона сыграть со сборной остальных динамовских команд УССР. Решили и сыграли, при этом даже победили 3:2, но еще один осадок остался. Иметь таких игроков - без преувеличения лучших из лучших в республике, и почему-то такие неубедительные победы.

А в конце года, уже 5 декабря, в День Сталинской Конституции киевляне порадовались еще одному, вызывающему у них определенный интерес, матчу. Также с международным привкусом. В Киев приехала динамовская команда из совсем недавно отобранных у Румынии Черновцов. Этот город долго не знали, как правильно назвать, и в прессе его величали и как Черновицы, и как Черновец. Но не в этом дело. Только что собранная команда "Динамо" этого небольшого, в то время, румынского городка из, простите, "забытой богом" Северной Буковины, проиграла одной из лучших команд СССР - киевскому "Динамо" всего лишь 0:1, при этом гол киевляне забили чудом, за три минуты до конца матча. Вот вам и класс советского футбола довоенного периода. А мы еще верим в легенды о "непробиваемых вратарях", "ломающих ударами штанги бомбардирах", "виртуозах мяча"... Ох, не хочется называть фамилии "звезд" довоенной поры. Сложно переубедить ветеранов в том, что им на протяжении более пятидесяти лет вешали "лапшу на уши" со страниц газет и журналов, с хриплых репродукторов. Пусть остаются при своем мнении, а мнение каждого просто необходимо уважать.

И, наконец, в 1940 году после многолетнего перерыва возобновились соревнования по определению **лучшей команды Киевской области.** Еще в 20-е годы такая команда определялась на первых Губернских и Окружных олимпиадах. В этом году этот турнир было решено возродить **и первыми обладателями почетного приза - серебряного Кубка стали футболисты г. Фастова** - небольшого железнодорожного узла под Киевом. В составе этой команды были практически только спортсмены-железнодорожники.

Другие соревнования киевских футболистов

Ввиду того, что стадионы Киева не были подготовлены своевременно к открытию весеннего сезона, первый товарищеский матч в городе был проведен 25 апреля на спортплощадке одной из воинских частей, где встретилась команда артиллерийского училища с клубной командой "Динамо", готовящейся к поездке во Львов. Матч завершился вничью - 2:2.

Интересный матч был проведен в начале июня в Броварах под Киевом на поле трудовой колонии № 5 НКВД УССР, где встретились сборные Киевского и Броварского районов. В присутствии 400 зрителей победу одержала команда Броваркого района - 2:0. В прессе была отмечена отличная игра вратаря броварчан - И.Полищука.

В этом году уже в мае была сформирована сборная Киева старшего возраста (более 35 лет). В первом своем матче ветераны встретились с командой артистов театра музкомедии, однако победу в этом матче одержали работники искусств - 3:2. Второй матч эта сборная ветеранов футбола провела уже 28 октября, и снова в соперники были выбраны работники искусств - на этот раз команда Государственной консерватории. И опять ветераны футбола проиграли - 3:6. Складывалось впечатление, что эти матчи были поставлены на коммерческую основу и, по свойственным работникам искусства правилам, хорошо отрежиссированы и, возможно, даже и отрепетированы.

В июне в Киеве была проведена спартакиада военных училищ Киевского особого военного округа (КОВО), в том числе и по футболу. Победителями спартакиады стали футболисты Киевского пехотного училища, на втором месте - коллектив танково-технического училища, а на третьем - училища связи.

В честь Всесоюзного дня физкультурника проходили соревнования и в Киеве. Футбол был представлен на стадионе "Спартак", где встретились команды ДСО "Водник" и "Стрела". А ко Дню железнодорожника после выступления по радио "любимого наркома железнодорожников Лазаря Моисеевича Кагановича", в котором он "упомянул имя великого машиниста локомотива революции товарища Сталина", и грома "горячих, долго не смолкающих аплодисментов" на стадионе "Динамо" состоялся матч между командами "Локомотива" и "Науки", который также закончился на праздничной нотке со счетом 5:1 в пользу железнодорожников.

1 сентября открылась Спартакиада КОВО, в которой приняло участие большое количество военнослужащих из западных областей УССР. В полуфинале футбольного турнира команда Львова обыграла команду Станислава (ныне - Ивано-Франковск), однако в финале уступила с минимальным счетом 0:1 сборной военно-учебных заведений округа, которая и стала победителем Спартакиады.

Уже в сентябре проходил соревнования на Кубок УССР среди колхозных команд. Киевская область была представлена командой колхоза им. XIII-летия Октября Гостомельского р-на. 6 октября эта команда в первом матче разгромила команду из Черниговской области - колхоза им. ЛКСМУ Прилукского р-на - 10:0, однако в дальнейшем ее ждали неудачи.

И, наконец, о первенстве УССР среди университетов УССР, которое традиционно проводилось в Днепропетровске на этот раз с 7 по 10 октября, и в котором приняли участие команды пяти университетов УССР. Опять же традиционно первое место заняли студенты Киевского Государственного университета им. Т.Шевченко.

1941

На Всесоюзной и Всеукраинской аренах

В регламенте чемпионата СССР в 1941 году все снова было поставлено "с ног на голову": команды мастеров футбола на этот раз уже не разбивались на группы, а объединялись в какие-то крупные "конгломераты". Если в чемпионате СССР 1940 года участвовало 28 команд мастеров, то в этом году их количество уменьшилось до 15. Создали одну единственную группу под названием "Команды мастеров", в которой кроме динамовских и спартаковских команд, которые не пожелали объединяться, существовали три "сборные" команды - "Профсоюзы-1", "Профсоюзы-2" и "Красная Армия" и все они почему-то, вернее естественно, были приписаны к Москве. Календарь игр, утвержденный Всесоюзным комитетом по делам физической культуры и спорта при СНК СССР, планировал проведение первенства СССР по футболу с 27 апреля по 9 ноября, а розыгрыша Кубка СССР - с 20 июля по 10 августа (только среди команд мастеров).

В регламенте соревнований на первенство СССР уже предусматривалась возможность снятия команды с соревнований решением Всесоюзного комитета по делам физкультуры и спорта. Судьба команд, претендующих на звание чемпиона СССР, при набранном ими одинаковом количестве очков уже решалась не в дополнительной игре, а по соотношению мячей. Вместо занявшей последнее место в соревнованиях команды предполагалось на следующий год ввести новую команду опять же по решению Всесоюзного комитета по делам физкультуры и спорта. Игроки, удаленные с поля судьей, к дальнейшим матчам не допускались до рассмотрения их проступков дисциплинарной комиссией того же комитета.

Среди команд мастеров была проведена жеребьевка для составления пар участников розыгрыша Кубка СССР 1941 года. 20 июля "Динамо" Киев должно было дома принимать одноклубников из Минска.

Еще в мае 1939 года ВВКФС утвердил типовое положение о детской спортивной школе (ДСШ), однако в Киеве об этом вспомнили ровно через два года. КГКФС в газете "Комсомолець України" за 31.05.1941 г. сообщил о том, что в такие школы принимаются учащиеся школ и других средних учебных заведений, которые имеют по общеобразовательным предметам оценки "хорошо" или "отлично". Где в Киеве созданы такие школы, когда и как туда обращаться - ни одного слова. Видимо, со школами в Киеве был "полный порядок".

В марте 1941 года, наконец-то, дошла очередь и до киевских динамовцев в части присвоения игрокам этой команды мастеров футбола **почетных званий "Мастер спорта СССР". Этого звания первыми в Киеве были удостоены Виктор Шиловский, Алексей Клименко и Михаил Махиня.**

Строительство (реконструкция) стадионов

Интересно, что закончить строительство нового стадиона планировали осенью 1937 года, а ввести его в эксплуатацию - в 1938. Но этим прожектерским планам не суждено было осуществиться. За пять лет строительства стадиона на фоне зеленого массива парка, Черепановой и Госпитальной гор, наконец-то, выросла футбольная арена с трибунами для зрителей, физкультурный павильон с раздевалками, судейскими комнатами и врачебными ка-

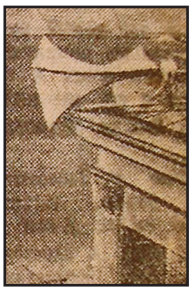

Радиорепродуктор стадиона

бинетами. На трибуны вели широкие ступеньки из красного гранита. Было смонтировано, в соответствии с требованиями того времени, систему освещения и радиофикации. Широкая аллея, которая опоясывала сверху все 36 секторов, была засажена кленами. В каждом секторе было заложено 35-43 ряда, а всего мест для сиденья должно было быть 50 000.

Рядом, у подножья Черепановой горы, были сооружены площадки для волейбола, тенниса, баскетбола и городков. На возвышениях были размещены альтанки для отдыха.

Главный вход на стадион должна была украшать величественная колоннада из 22 колонн коринфского ордена (обратите внимание, что количество колонн соответствовало количеству игроков на поле - **Прим. автора**). Подобные колонны киевские зодчие уже использовали, оформляя павильоны Всероссийской промышленной выставки 1913 года. Так что дух наследственности все еще витал вблизи Алексеевского парка. Но, к сожалению, колоннаду и внутренний дворик так и не достроили. И именно здесь вынуждены были сделать временный вход со стороны улицы Анри Барбюса. Из-за недостатка средств отказались и от монументального ограждения. Стремились завершить все работы к открытию футбольного сезона 1941 года, но так и не успели.

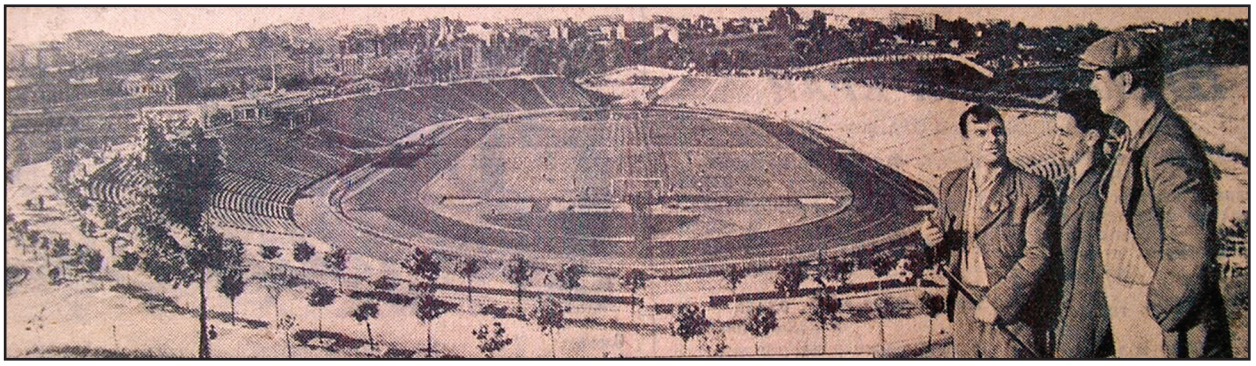

Республиканский стадион им. Хрущева в мае 1941 года

Торжественное открытие полностью реконструированного стадиона, который получил новое название - **Республиканский стадион им. Н.С.Хрущева** (Никита Сергеевич Хрущев в то время был первым секретарем ЦК КП(б) Украины, затем - ЦК КПСС, в 1964 году снят с этой должности - **Прим. автора**), планировалось 22 июня 1941 года.

Подтверждение изложенного:

УКАЗ

ПРЕЗИДІЇ ВЕРХОВНОЇ РАДИ УРСР

ПРО ПРИСВОЄННЯ НОВОЗБУДОВАННОМУ В м. КИЄВІ РЕСПУБЛІКАНСЬКОМУ СТАДІОНУ ІМЕНІ М. С. ХРУЩОВА

Задовольнити клопотання громадських і спортивних організацій м. Києва - присвоїти новозбудованому в місті Києві республіканському стадіону ім'я М. С. Хрущова.

Голова Президії Верховної Ради УРСР М.ГРЕЧУХА
Секретар Президії Верховної Ради УРСР О. МЕЖЖЕРІН

м. Київ, 20 червня 1941 р.



22 ИЮНЯ

КОМИТЕТ ПО ДЕЛАМ ФИЗКУЛЬТУРЫ и СПОРТА при СНК УССР

22 ИЮНЯ

ОТКРЫТИЕ РЕСПУБЛИКАНСКОГО СТАДИОНА

(Красноармейская, 51-б, телеф. 3-11-44, троллейбусы №№ 1, 3, трамваи №№ 1, 9, 10, 28, А, Б).

В ПРОГРАММЕ СПОРТИВНОГО ПРАЗДНИКА:

ФУТБОЛ

(первенство Советского Союза):

МОСКВА (команда Красной Армии)

КИЕВ («ДИНАМО») (мастера).

Начало матча в 19 час.

ГИМНАСТИКА:

выступление чемпионов СССР по гимнастике тт. ИБАДУЛАЕВА, ДЕМИДЕНКО, мастеров ЧУКАРИНА, РОЙТМАНА, ЖИ-ГИЛЕВИЧА и др.

ШТАНГА:

выступление мировых рекордсменов, засл. мастеров спорта тт. КУЦЕНКО, ПОПОВА (орденоносца), мастеров НОВАКА, ХОТИМСКОГО.

СОРЕВНОВАНИЯ ПО ЛЕГКОЙ АТЛЕТИКЕ

при участии лучших легкоатлетов Киева, Харькова.

Начало спортивного праздника в 17 час. Вход на стадион — со стороны ул. Анри Барбюса (б. Прозоровская).

Открыта заблаговременная продажа биле-тов. Кассы: на Республиканском стадионе, в магазинах «Укрфизкультвоенспорта» — Крещатик №№ 25 и 39.

АНОНС!

26 июня на первенство СССР ФУТБОЛ МОСКВА («Динамо») КИЕВ («Динамо») (мастера)

29 июня ФУТБОЛ СТАЛИНО («Стахановец») КИЕВ («Динамо») (мастера)

Объявление в газете 1941 года об открытии Республиканского стадиона им.Н.С.Хрущева

Познавательная информация:



ХРУЩЕВ Никита Сергеевич (5(17).04.1894 - 11.09.1971) - *советский государственный и партийный деятель*. Член КПСС с 1918 г. (в то время РКП(б).

Родился в с. Калиновка Курской губернии в семье шахтера, русский. Умер в Москве.

С 1908 г. рабочий на заводах и шахтах Донбасса, участник гражданской войны 1918-20 гг., затем на хозяйственной и партийной работе в УССР. В 1929 г учился в Москве в Промышленной академии. С 1931 г. на партийной работе в Москве, с 1935 г. первый секретарь Московского Комитета ВКП(б). **С 1938 г. по март 1947 г. первый секретарь ЦК КП(б)У,** с 1938 г. кандидат, а с 1939 г. член Политбюро ЦК ВКП(б), в 1939 г. руководил мероприятиями по включению Западной Украины в состав УССР, а после войны инициатор проведения карательных операций против УПА. Во время войны 1941-45 гг. член Военсоветов фронтов на юго-западном направлении, генерал-лейтенант (1943 г.). В 1944-47 гг. Председатель СНК (с 1946 г. - Совета Министров) УССР. **С декабря 1947 г. снова первый секретарь ЦК КП(б)У.** С декабря 1949 г. секретарь ЦК КПСС, с 1952 г. член Президиума ЦК КПСС, а с сентября 1953 г. первый секретарь ЦК КПСС, одновременно в 1958-64 гг. председатель Совета Министров СССР. В 1956 г. на XX съезде КПСС начал десталинизацию (хрущевская оттепель), которая дала свободу миллионам политических заключенных, выдал паспорта крестьянам. В 1956 г. придушил Венгерскую революцию, отдал приказ о сооружении берлинской стены, был сторонником форсированной русификации в УССР и инициатором преследований украинской интеллигенции.

14 октября 1964 г. освобожден пленумом ЦК КПСС от обязанностей первого секретаря ЦК КПСС и члена Президиума за проявления субъективизма и волюнтаризма.



Афиша на матч в Киеве 22.06.1941 г.

Футбольные команды к этому времени уже провели по 8-12 матчей в чемпионате страны. Киевское "Динамо" готовилось к матчу 22 июня с командой Красной Армии (такое название имела команда Центрального Дома Красной Армии (ЦДКА) из Москвы в 1941 году - Прим. автора) и на поле нового стадиона провело две тренировки, не уставая восхищаться травяным покровом.

Красочные афиши приглашали киевлян на открытие стадиона-парка. Билеты на матч уже продавали. Изданная 21 июня газета "Пролетарська правда" писала: *"Завтра в Києві відкривається найбільша на Україні фізкультурна споруда - республіканський стадіон імені М.С.Хрущова... новий стадіон зможе одночасно обслужити 70 тис. глядачів. Оточене 36 секторами на 50 тис. місць пушистим зеленим килимом виділяється овальне футбольне поле міжнародних розмірів... Збоку вулиці Анрі Барбюса височить струнка колонада. Це тимчасовий вхід на стадіон... За рішенням уряду УРСР республіканський стадіон разом з існуючим Палацом фізкультури і зимовим басейном становитимуть єдиний спортивний комбінат - центр навчально-спортивної роботи."*

Открытие стадиона и футбольный матч должны были транслироваться по радиостанции "РВ-9" на весь Союз.

Однако именно в этот день, утром 22 июня, началась война. Немецкая армия перешла границу СССР, и начала наступление вдоль всего фронта. В первой половине дня, даже после сообщения о нападении фашистов, никто и не думал о том, что матч не состоится. На стадионе была проведена предматчевая тренерская установка.



Билет на матч 22 июня 1941 года в Киеве

А изданная 22 июня газета "Пролетарська правда" продолжала: *"Величественные масштабы спортивного гиганта дадут возможность тысячам физкультурников столицы настойчиво бороться за овладение новыми спортивными вершинами. Уже начали систематические тренировки физкультурники города, опробовали новое поле футболисты-динамовцы. Сегодня в празднике открытия нового стадиона примут участие лучшие спортсмены "Динамо", "Спартака", "Буревестника", "Науки", "Рот фронта"... Завершит праздник футбольный матч между командами "Динамо" (Киев) и Красной Армии".* Но уже в этот день на Киев упали первые фашистские бомбы, и, естественно, ни футбольного матча, ни самого открытия стадиона не состоялось. Билеты никто не сдавал. Их объявили действительными - до лучших времен. Никто тогда даже не допускал, что такое время наступит только через три долгих года бедствий и ужасов войны. Это уже потом, в 60-тые годы, когда стало понятно, что эти билеты стали раритетными, было объявлено в средствах массовой информации и периодических печатных изданиях о том, что их обладатели могут посещать все без исключения матчи на стадионе бесплатно. Для этого были зарезервированы специальные места. Но, увы, тех, кто сохранил билет, оказалось всего лишь несколько человек, и очень скоро об этом "благодеянии" просто забыли.

Матчи сборной Киева 1941 года

Сборная Киева в этом году должна была быть подготовлена к традиционному выезду в Москву на празднование Сталинского дня физкультурника. Как и раньше поездке предше-

ствовали тренировочные матчи, и первый из них прошел 25 мая на стадионе "Динамо", где сборная города формально встречалась с "Динамо" Киев, хотя, как они различали и разделяли игроков по командам, трудно сказать. Видимо просто разбили всех 30 динамовцев основного состава команды мастеров пополам. Одну половину назвали сборной Киева, за другой оставили имя "Динамо" и выясняли в ходе матча, кто же лучше подготовлен, чтобы потом в матче чемпионата знать, кого выпускать на поле. Во всяком случае, динамовцы выиграли у сборной Киева со счетом 2:0.

Киевские команды мастеров в чемпионате СССР 1941 года


Михаил Матиас

1941 г. Последний предвоенный неоконченный чемпионат СССР. Киевское "Динамо", благодаря "стараниям" ее тренера М.П.Бутусова в значительной мере пополнилось молодыми игроками. По положительному опыту привлечения "легионеров" из Львова, вслед за Скоценем в команду были "внедрены" такие известные футболисты, как: из Львова - Т.Единак, из Дрогобыча - М.Гурский, из Черновцов - Р.Газда. Но особенным было появление в составе "Динамо" Киев одной из самых ярких "звезд" польского довоенного футбола - Михаила Матиаса.

Удивительно, но именно в 1941 году появился в команде и 20-летний Павел Виньковатов (правильная его фамилия - Виньковатый), слава к которому пришла уже в послевоенные годы. Из киевского "Локомотива" "перекочевали" в команду днепропетровец А.Садовский и коренные киевляне Л.Гундарев и М.Мельник. Из Николаева "привлекли" Я.Борисова.

М.П.Бутусов, собрав коллектив из 30 футболистов, пообещал, что к началу сезона основной состав будет окончательно сформирован, а бесперспективные игроки будут уволены.


На весеннем тренировочном сборе в Одессе в 1941 г.
(слева направо): на первом плане - Трусевич, первый ряд - Онищенко, Габер, Щегоцкий, Гурский, Матиас, Борисов, второй ряд - Скоцень, Фельдштейн (администратор), Виньковатов, Мельник, Афанасьев, Гребер, Качкин, Лоевский, третий ряд - Лерман, Махиня, Лайко, Шиловский, Бутусов (тренер), Балакин Н., Садовский, Газда и Клименко.

15 марта динамовцы выехали на 30-40 дней в Одессу на традиционные тренировочные сборы, где 6 апреля встречались со своими одноклубниками (3:1), а на следующий день с московским "Спартаком" (2:0). 13 апреля состоялся повторный матч со спартаковцами, и снова киевляне победили - 4:3. 22 апреля динамовцы возвратились в Киев, но уже на следующий день выехали в Сталинград для проведения первого матча в чемпионате СССР 27 апреля с местным "Трактором".

Динамовцам Киева удалось сыграть всего в 9 матчах, то-есть 32% от всех матчей, которые необходимо было провести. В трех домашних матчах зафиксированы два поражения и только в одном матче были порадованы киевские любители футбола - 3:0 в матче с "Динамо" Тбилиси. На выезде было больше хороших побед - в Сталинграде

с "Трактором" (3:2), в Москве с "Профсоюзами-1" (2:1) и в Одессе со "Спартаком" (3:0).

22 июня вторая мировая война пришла на территорию СССР, и футбольная жизнь приостановилась.

Результат выступления "Динамо" Киев в неоконченном чемпионате СССР 1941 г.:

Высший эшелон (Команды мастеров):

8 место. "Динамо" Киев - 9 матчей, + 4 = 2 - 3, мячи: 16 - 14, очков - 10

В матчах неоконченного чемпионата СССР 1941 года приняло участие 16 игроков: вратари - Антон Идзковский (2 матча) и Николай Трусевич (8); защитники - Василий Глазков (9), Алексей Клименко (3), Николай Махиня (9); полузащитники - Борис Афанасьев (9), Владимир Гребер (6,1 гол), Анатолий Садовский (9); нападающие - Николай Балакин (4,1), Павел Комаров (1), Владимир Онищенко (9,2), Александр Скоцень (8,2), Виктор Шиловский (4,2), Михал Матиас (6,2), Павел Виньковатов (8,2) и Константин Щегоцкий (8,3). Лучшим бомбардиром команды в этом чемпионате был Щегоцкий - 3 мяча. Тренировал команду Бутусов Михаил Павлович. Капитаном команды оставался Виктор Шиловский.



Полный состав "Динамо" Киев - 1941 г. Открытка-фотомонтаж изд. "Укрфото" (Одесса)

В 1941 году издательством "Физкультура и спорт" была издана серия брошюр "Футбол. Команда мастеров", среди которых была и брошюра "Динамо" Киев" на 22 стр., в которой были приведены фотографии практически всех футболистов киевского "Динамо" 1941 года, а также краткие информационные сведения о каждом футболисте. Это было первое печатное издание в истории "Динамо" Киев, непосредственно посвященное только этой команде. Именно с него начинаются многие коллекции любителей футбола, которые собирают печатные издания о "Динамо" Киев.

В связи с событиями, о которых будет рассказано в следующей главе, очень важно иметь полную информацию о футболистах, которые были зачислены в состав киевского "Динамо" в 1941 году. Поэтому ниже приводятся вся информация о них, которая была опубликована в указанной выше брошюре:



Первое печатное издание о "Динамо" Киев. Москва. "ФиС". 1941 г.

1. **А.Л.Идзковский**

Родился в 1908 г. Рост 174 см. Вес 71 кг. Образование - среднее. Профессия - инструктор физкультуры. Значкист ГТО II ступени "отличник". В футбол начал играть в 1927 г. в Киеве в IV команде "СТС". С 1928 г. в I, а с 1936 г. в команде мастеров "Динамо". С 1929 г. входит в состав сборной Киева, с 1930 г. - сборной Украины, В 1933-34 гг. - сборной СССР. Участник международных встреч с командами Турции, Германии, Франции, Бельгии.

2. **Н.А.Трусевич**

Родился в 1909 г. Рост 178 см. Вес 65 кг. Образование - низшее. Профессия - кондитер. Значкист ГТО I ступени. В футбол начал играть в 1926 г. в Одессе, в IV команде "Пищевики". В 1933-35 гг. в "Динамо". С 1936 г. в "Динамо" Киев. Входил в состав сборных команд Одессы, Киева, Украины. Участник международных встреч с командами Турции, Басконии, Франции и Бельгии.

3. **В.А.Глазков**

Родился в 1909 г. Рост 170 см. Вес 71 кг. Образование - низшее. Значкист ГТО I ступени. В футбол начал играть в 1928 г. в Таганроге, во II команде "Ленинец". В 1929 г. в I команде "Динамо". В 1930-33 гг. в сборной Черноморского флота. В 1934-39 гг. в "Динамо" Ростов-на-Дону. С 1940 г. в "Динамо" Киев. Играл за сборные команды Ростова-на-Дону и Сев.-Кав. края. Участник международной встречи с командой Басконии.

4. **А.Г.Клименко**

Родился в 1912 г. Рост 161,5 см. Вес 66 кг. Образование - низшее. Профессия - слесарь. Значкист ГТО I ступени. В футбол начал играть в 1929 г. в Киеве, в III команде "Строитель", затем (по 1932 г.) в I команде. В 1933-35 гг. в "Динамо" Сталино. С 1936 г. в "Динамо" Киев. Неоднократно входил в состав сборных команд Донбасса и Киева. В Сталино участвовал в международной встрече с командой Испании.

5. **В.М.Гребер**

Родился в 1911 г. Рост 173 см. Вес 70 кг. Образование - низшее. Профессия - слесарь. Значкист ГТО I ступени. Кандидат в члены ВКП(б). В футбол начал играть в 1929 г. в Днепропетровске, в III команде металлургического з-да. В 1930-31 гг. в команде "СТС". В 1932-35 гг. в "Динамо". С 1936 г. в "Динамо" Киев. Неоднократно играл в составе сборных команд Днепропетровска, Киева, Украины. Участник международных встреч с командами Франции, Бельгии, Турции, Испании, Германии.

6. **Т.С.Единак**

Родился в 1919 г. Рост 172 см. Вес 68 кг. Образование - среднее. В футбол начал играть в 1935 г. во Львове, в детской команде. В 1937 г. в I команде. В 1939-40 гг. в "Спартаке".

7. **П.Н.Комаров**

Родился в 1913 г. Рост 176,5 см. Вес 72 кг. Образование - низшее. Профессия - слесарь. Значкист ГТО I ступени. В футбол начал играть в 1929 г. в Реутове, в детской команде Реутовской ф-ки. В 1930 г. в I команде фабрики. Весной 1931 г. в "Динамо" Москва. С лета 1931 по осень 1933 г. в команде ЦДКА. С осени 1933 по весну 1934 г. в "Динамо" Киев. С лета 1934 по весну 1935 г. в "Спартаке" Москва. С лета 1935 г. в "Динамо" Киев. Неоднократно входил в состав сборных команд Москвы, Киева, Украины. Участник международных встреч с командами Турции и Басконии.

8. **А.В.Садовский**

Родился в 1916 г. Рост 167 см. Вес 60 кг. Образование - среднее. Профессия - шофер. В футбол начал играть в 1934 г. в Днепропетровске, в детской команде з-да им. Ленина. С 1935 по 1938 г. в I команде "Спартак". В 1939 г. в "Стали". В 1940 г. в "Локомотиве" Киев. С конца 1940 г. в "Динамо" Киев. В 1938-39 гг. играл за сборную Днепропетровска.

9. **Р.В.Газда**

Родился в 1915 г. Рост 172 см. Вес 78 кг. Образование - среднее. Профессия - инструктор физ-

культуры. В футбол начал играть в 1928 г. в Черновицах. В 1940 г. в "Динамо". Участник международной встречи с командой Германии.

10. **Н.Б.Махиня**

Родился в 1912 г. Рост 174,5 см. Вес 75 кг. Образование - среднее. Профессия - токарь по металлу. Значкист ГТО II ступени "отличник". Член ВКП(б). В футбол начал играть в 1927 г. в Киеве, в III команде "Водник". С 1932 г. в I команде мастеров "Динамо". С 1933 г. играл в составе сборной Украины. Участник международных встреч с командами Турции, Франции, Бельгии, Басконии.

11. **Б.П.Афанасьев**

Родился в 1913 г. Рост 164 см. Вес 67 кг. Образование - низшее. Профессия - сварщик. Значкист ГТО II ступени. В футбол начал играть в 1930 г. в Москве, в IV команде ЦДКА. В 1933 г. в команде "Дукат". В 1934-37 гг. в "Динамо" Болшево. С 1938 г. в "Динамо" Киев.

12. **Н.Н.Балакин**

Родился в 1911 г. Рост 172 см. Вес 67 кг. Образование - среднее. Профессия - техник. Значкист ГТО II ступени. Член ВЛКСМ. В футбол начал играть в 1928 г. в Киеве, в IV ж.д. команде. В 1929-32 гг. в I команде дороги. В 1933 г. в "Динамо". В 1934-39 гг. в "Локомотиве". С 1940 г. снова в "Динамо". С 1932 г. неизменный участник сборной города.

13. Л.Н.Гундарев

Родился в 1921 г. Рост 171 см. Вес 67 кг. Образование - среднее. Профессия - техник. Значкист ГТО I ступени. В футбол начал играть в 1936 г. в Киеве, в детской команде "Локомотив", а затем с 1939 по 1940 г. в команде мастеров "Локомотива".

14. **В.Л.Онищенко**

Родился в 1915 г. Рост 177 см. Вес 75 кг. Образование - низшее. Профессия - токарь. Значкист ГТО I ступени. В футбол начал играть в 1932 г. в Одессе, во II команде "Сельмаш", затем в 1935 г. в I команде. В 1936-39 гг. в "Динамо". С 1940 г. в "Динамо" Киев. В 1937-39 гг. играл за сборную команду Одессы.

15. **М.К.Матиас**

Родился в 1912 г. Рост 175 см. Вес 72 кг. Образование - среднее. Профессия - техник-нефтяник. Значкист ГТО I ступени. В футбол начал играть в 1927 г. во Львове, в IV команде и с 1928 по 1939 г. в I команде. В 1940 г. в "Нефтянике" г. Борислав. Участник международных встреч с командами Югославии, Италии, Франции, Бельгии, Дании, Швеции, Англии, Ирландии.

16. **В.К.Шиловский**

Родился в 1911 г. Рост 175 см. Вес 73 кг. Образование - среднее. Профессия - чертежник-конструктор. Значкист ГТО I ступени. В футбол начал играть в 1929 г. в Сталино, в II команде "Металлист", а с 1930 по 1933 г. в I команде. С 1934 г. в "Динамо" Киев. С 1940 г. капитан команды. Игрок сборных команд Сталино, Донбасса, Украины. В 1935 г. входил в состав сборной СССР. Участник международных матчей с командами Испании, Турции, Франции, Бельгии, Басконии. В 1937 г. принимал участие в играх на Антверпенской олимпиаде (Бельгия) и в розыгрыше рабочего "Кубка мира" в Париже.

17. **Я.Ф.Борисов**

Родился в 1921 г. Рост 169 см. Вес 66 кг. Образование - среднее. Профессия - плазовый разметчик. Значкист ГТО II ступени. В футбол начал играть в 1936 г. в Николаеве, в детской сборной города. В 1940 г. в "Судостроителе". В этом же году играл за сборную города.

18. **М.Г.Мельник**

Родился в 1915 г. Рост 171 см. Вес 74 кг. Образование - низшее. Профессия - машинист. Значкист ГТО I ступени. Член ВЛКСМ. В футбол начал играть в 1930 г. в Киеве в команде ФЗУ Киевского вагоно-ремонтного завода. В 1933 г. в команде Лесотехнического института. В 1934-36 гг. в "Авангарде". В 1937 г. в "Локомотиве". В 1938-39 гг. в командах Красной армии. В 1940 г. в "Локомотиве" Киев.

19. **А.А.Скоцень**

Родился в 1918 г. Рост 172 см. Вес 73 кг. Образование - среднее. Значкист ГТО I ступени. В фут-

бол начал играть в 1932 г. во Львове, в детской команде, а с 1935 по 1939 г. в I команде. В 1939 г. в "Динамо". С 1940 г. в "Динамо" Киев. Играл с командами Венгрии и Германии.

20. **П.П.Виньковатый**

Родился в 1921 г. Рост 171 см. Вес 72 кг. Образование - низшее. Профессия - слесарь. В футбол начал играть в 1936 г. в Харькове, в детской команде "Сельмаш", а с 1939 по 1940 г. в команде мастеров. В 1939-40 гг. играл за сборную Харькова.

21. **М.В.Гурский**

Родился в 1920 г. Рост 167 см. Вес 68 кг. Образование - среднее. Профессия - лаборант. Значкист ГТО I ступени. В футбол начал играть в 1935 г. в Дрогобыче. В 1939-40 гг. в "Динамо" Дрогобыч. Играл за сборную Дрогобыча и участвовал в матче против команды Венгрии.

22. **К.В.Щегоцкий**

Родился в 1911 г. Рост 173 см. Вес 68 кг. Образование - среднее. Профессия - сантехник. Значкист ГТО I ступени. В футбол начал играть в 1927 г. в Москве, в команде "Горняк". В 1930 г. в команде фки "Трехгорная мануфактура" им. Дзержинского. В 1931-32 гг. в команде Автозавода им. Сталина. С 1933 г. в "Динамо" Киев. С 1934 по 1937 гг. капитан команды. В 1930-32 гг. играл за II сборную и сборную молодежную Москвы. Игрок сборных команд Киева и Украины. В 1933-35 гг. играл за сборную СССР. Участник международных встреч с командами Турции, Франции, Бельгии, Басконии.

23. **И.И.Качкин**

Родился в 1919 г. Рост 172 см. Вес 76 кг. Образование - низшее. Профессия - слесарь. Значкист ГТО I ступени. В футбол начал играть в 1935 г. в Киеве, в детской ж.-д. команде (по 1937 г.). В 1938-39 гг. в команде мастеров "Локомотив". С 1940 г. в "Динамо".

Однако в этом списке мы не видим некоторых игроков, которые были на весеннем тренировочном сборе в Одессе, а именно: из "сторожилов" - **П.Лайко и И.Кузьменко,** из молодежи - **А.Гоpинштейн, А.Габер, А.Лерман, О.Лоевский** и **Н.Голимбиевский.** Они либо были отчислены из команды, либо продолжали играть в клубных командах "Динамо" на первенство города. Есть замечательная фотография киевского "Динамо", сделанная в самом начале чемпионата СССР 1941 года (хранится в Музее спортивной славы в Киеве). На этом фото 28 игроков, и при этом есть все отсутствующие в списке, единственно кого нет, так это И.Кузьменко и почему-то М.Мельника. Таким образом, в команде киевского "Динамо" в 1941 году в наличии было ровно 30 игроков и с этим спорить нельзя.



Полный состав киевского "Динамо" - 1941 года (слева направо): сидят - А.Садовский, О.Лоевский, А.Лерман, А.Идзковский, Н.Балакин, Л.Гундарев, Н.Трусевич, А.Горнштейн, Н.Голимбиевский, В.Глазков, Н.Махиня, Б.Афанасьев, А.Клименко; стоят - М.Матиас, Т.Единак, П.Комаров, А.Габер, И.Качкин, Т.Газда, М.Гурский, В.Гребер, В.Онищенко, К.Щегоцкий, В.Шиловский, П.Виньковатов, П.Лайко, Я.Борисов, А.Скоцень

21 июня во время тренировки команды "Динамо" Киев на поле еще неоткрытого стадиона фотокорреспондент газеты "Комсомолець України" сфотографировал тот состав команды, который должен был выйти на поле на следующий день. На приведенной фотографии 11 мастеров футбола, которые даже не предполагают, что произойдет завтра. Вглядитесь в их лица (слева направо): В.Шиловский (мастер спорта СССР, капитан команды), А.Идзковский, А.Садовский, К.Щегоцкий (орденоносец), Н.Махиня (мастер спорта СССР), А.Гребер, А.Скоцень, П.Виньковатов, М.Мельник, В.Глазков, А.Клименко (мастер спорта СССР).

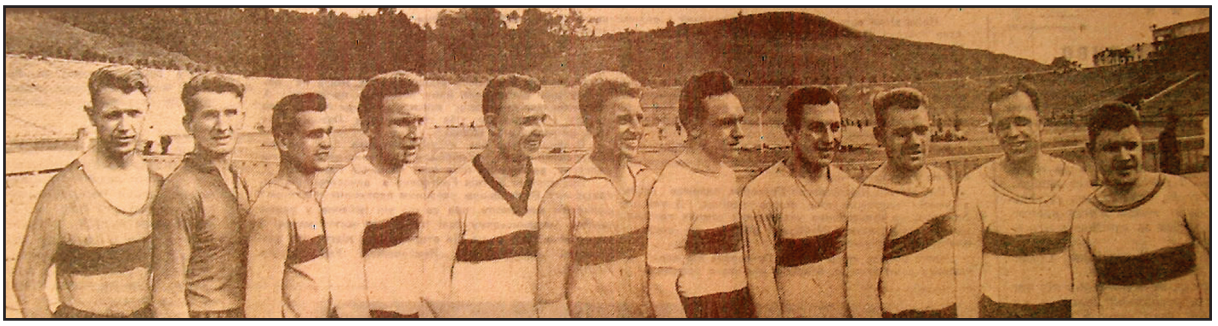

Чемпионат и Кубок Киева 1941 года

В этом году Комитет по делам физкультуры и спорта при СНК УССР опять решил вмешаться в только-только отработанную систему проведения первенств и розыгрышей Кубков городов. Опять кому-то потребовались показатели в цифрах, ведь надо было докладывать наверх о достижениях, о проведенной работе. Несколько лет не вмешивался практически УКФС в дела организации соревнований. Все были поглощены главным соревнованием - чемпионатом СССР среди команд мастеров.

И вдруг опять откат назад. Опять требуется проводить чемпионат города только среди коллективов предприятий, а также проводить чемпионаты среди ВУЗов, детских и юношеских команд. Главное - увеличить число команд и дать возможность выйти на поле и физкультурным коллективам небольших предприятий. Старый лозунг - "Нужно добиться, чтобы при каждом заводе, колхозе, школе, ВУЗе и техникуме были созданы футбольные команды" опять был поднят.

Первенство города началось 1 июня и в нем приняло участие 60 команд низовых физкультурных коллективов и сборные спортобществ (все-таки в Киеве от участия этих команд сразу не отказались). Команды были разбиты на три группы. Известно, что в первую группу вошли: "Динамо", "Локомотив", "Рот-фронт", "Наука", з-д "Большевик" и "Спартак".

А вот розыгрыш Кубка Киева начался в средине мая. В нем приняло участие 16 команд. Известны первые результаты матчей: "Спартак" - "Динамо" - 2:1; "Локомотив" - техникум физкультуры - 6:0; Ветеринарный институт - КГУ-2 - 1:2.

Финальный матч розыгрыша Кубка Киева был проведен 1 июня. Встретились железнодорожники и спартаковцы. Судьба матча была решена в первом тайме - 2:1 победил "Локомотив" и второй раз в истории этой самобытной команды ей был вручен почетный приз - Кубок Киева.

Кубок Киева

финал. "Локомотив" Киев - "Спартак" Киев 2 : 1

В команде победительнице играли: вратарь - слесарь К.Кухарчук; защита - слесарь Н.Моисюк и слесарь-лекальщик Я.Кулик; полузащита - инженер П.Францев, инструктор физкультуры Ф.Куц, ревизор В.Колосовский; нападение - сменный мастер Н.Дрыга, студент Г.Муравицкий, электромонтер М.Южда, электросварщик А.Бабиенко, техник Н.Бажай.

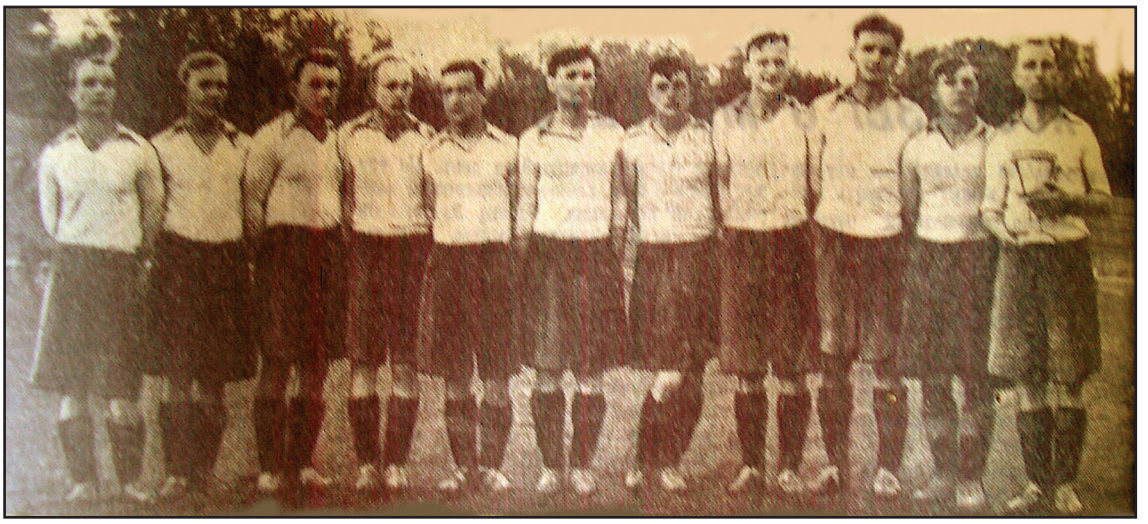

"Локомотив" Киев - обладатель Кубка Киева 1941 г.

Междугородние матчи киевских футболистов

Первый в этом году междугородний товарищеский матч был проведен в Киеве на первомайские праздники 2 мая между киевским "Динамо" и московским "Спартаком". Впервые за время проведения чемпионатов СССР среди команд мастеров в Киев приехала команда такого уровня - просто поиграть и показать свою игру, без давления результата матча. Видимо, именно этот матч стал первым в цепи товарищеских матчей между этими "вечными" соперниками на поле. Согласие команд на проведение такого рода матчей является ни чем иным, как уважением к команде-сопернику, с оценкой равенства уровня игры этих команд. Именно такие матчи, как обычно, являются украшением любого сезона и привлекают огромное число зрителей, желающих посмотреть красивый футбол, честную игру, игру без всяких грубостей, возникающих, если можно так сказать, "на нервной почве".

Матч 2 мая 1941 года был первым и возможно не успел еще обрести ту атмосферу, которую желали увидеть зрители. Киевляне "переборщили" или, иногда так говорят, "дорвались до бесплатного". Да и дождь их не остудил, а наоборот, завел. К тому же уже на 2-й минуте они забили гол (Виньковатов). Потом только на 33-й минуте Щегоцкий удвоил результат. Ну а далее... еще три мяча "загоняют" бело-голубые в ворота красно-белых.

Вот так и началась история этих "товарищеских" встреч. Именно с 5:0. Красиво!

А 10 июля команда киевского "Динамо" "смоталась" в Дрогобыч и провела там показательный (кто кому что показывал - неизвестно) матч со сборной Дрогобыча, который закончился со счетом 9:0. Читатель, может быть, задумается все же - приехала команда НКВД, одного игрока (М.Гурского) уже в начале года увезли в Киев, остальным лучшим игрокам Дрогобыча что делать? Правильно читатель мыслит - лучше этим игрокам вообще не показывать, что они на что-то способны.

Другие соревнования футболистов в Киеве

В первых числах мая на стадионе КОВО началось первенство киевского гарнизона, которое проводилось по олимпийской системе. В первой встрече Медучилище - Н-ская часть матч пришлось играть в дополнительное время (медики победили 2:1). Следует отметить, что судил этот матч уже хорошо известный нам Георгий Швецов. А впереди этого отличного ки-

евского футболиста, неплохого тренера и судью ждали события "не дай бог каждому", но он в мае судил матчи и даже не догадывался о том, что готовит ему судьба.

А первенство КОВО началось 16 мая в Львове. В нем приняли участие 6 команд - сборная военных училищ, военно-воздушных сил, трех крупных соединений и Киевского Дома Красной Армии (КДКА). Удивительно, но в финале команду КДКА обыграли хозяева соревнований - львовяне (ЛДКА).

В конце мая курсанты киевских военных училищ разъехались по лагерям. В свободное от занятий время курсанты Киевского танково-технического училища им. Тимошенко оборудовали футбольную площадку, на которой тренировались и проводили матчи с командами других училищ. В матче с командой Киевского пехотного училища результат был ничейный - 2:2.

А 1 июня состоялся на стадионе "Динамо" интересный матч между динамовцами и сборной КОВО. Здесь уж бело-голубые "отвели душу" и разгромили сборную родственной им силовой структуры - 9:0.

ФУТБОЛ В КИЕВЕ
в годы оккупации города
(1941-43 гг.)



Команда мастеров "Динамо" Киев 1939 года

При оккупации территории Украинской Советской Социалистической Республики войсками фашистского режима Германии - 1941-1943 гг.



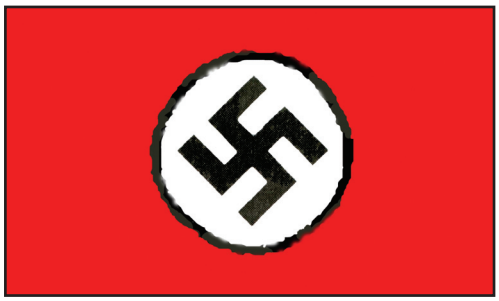

1941

До оккупации Киева

22 июня война пришла непосредственно на территорию СССР. Немецкая армия перешла границу СССР и начала наступление по всему фронту. До этого оккупация в 1939-40 годах территорий Западной Украины и Западной Белоруссии, а также независимых стран Прибалтики - Литвы, Латвии и Эстонии проходила без какого-либо серьезного сопротивления со стороны населения этих территорий, которое понимало, что им, естественно, не справиться с Красной Армией. Только одна Финляндия оказала мощнейшее сопротивление, но все военные действия до сих пор проходили на территории "противника". Сейчас же немецкие хорошо оснащенные части вступили непосредственно на территорию "империи большевизма", во всяком случае, с первых дней войны начали методически бомбить крупные советские города. Среди первых городов, пострадавших от волны бомбежек, был и Киев. Кстати, тут же следует отметить, что с 22 по 27 июня к войне с СССР присоединились Румыния, Венгрия и Финляндия, войска которых в той или иной мере также участвовали в оккупации территории СССР. Правда, войска Румынии и Венгрии не принимали непосредственного участия в наступательных и карательных действиях немецкой армии, а в большей части выполняли вспомогательные функции. А Финляндия вообще ставила перед собой задачу возвратить утраченную территорию Карелии.

Серьезно изучать наиболее "туманный", и в то же время один из наиболее интересных, период жизни киевских футболистов во время войны советского народа с фашистскими оккупантами появилась возможность только с 90-х годов прошлого столетия. Тогда об этом уже не запрещалось писать, и был приоткрыт доступ к архивным материалам. Первым начал рассказывать о действительных событиях того времени известный киевский журналист Георгий Кузьмин, опубликовавший в газете "Киевские новости" №№ 42,43 за октябрь 1992 г. статью **"Правда о "матче смерти".** Затем в спецвыпуске российской газеты "Футбол" № 13 за 1995 год он дал большой материал под названием **"Горячее лето сорок второго"** и, наконец, в спецвыпуске газеты "Команда" за ноябрь 1997 года появилась его статья **"Матч смерти, которого не было".**

Это подтолкнуло автора читаемой вами книги, вместе с серьезно занимающегося архивными исследованиями киевским футболофилом Александром Кабанцом, пересмотреть в архивах и библиотеках Киева еще раз то, что им удалось. Были найдены интереснейшие документы. И в газете "Український футбол" за 7.08.2002 г. (к 40-летию легендарного "матча смерти") появилась большая статья **"Правда про "матч смерті". Документальне підтвердження подій 1942 року",** а в российском журнале "Футбольная правда" № 20 за январь 2005 года материал **"Точки над "і". Послесловие к легенде".** Уже в 2005 году автор читаемой вами книги за свой счет издал книгу **"Правда о "матче смерти" 1942 года в Киеве",** в которой обработал весь опубликованный ранее материал.

Очень интересные материалы были опубликованы сотрудницей Музея истории Киева Т.Естафьевой во втором выпуске сборника материалов ежегодной научно-практической конференции "Київ і кияни" в 2002 году под названием **"Футбольні матчі 1942 року у Києві".** Однако окончательно точку под всеми исследованиями поставил в 2006 году В.И.Пристайко - в прошлом заместитель председателя Службы безопасности Украины, опубликовавший свою наиболее полно освещающую этот вопрос книгу **"Чи був "матч смерті"? Документи свідчать".**

Безусловно, у кого кроме него, была возможность завершить научные исследования и развенчать многолетние "мифы" - ведь у него был свободный доступ к архивам НКВД - КГБ СССР.

В представленном вам сейчас издании, "ваш верный слуга" обобщает все написанное им ранее, прочитанное и исследованное уже при работе над этой книгой, приводит все в должный порядок и в краткой форме попытается довести до читателя окончательную правду о киевских футболистах и футболе в Киеве в 1941-43 годах прошедшего столетия.

Итак, в стране была объявлена всеобщая мобилизация. Только в Киеве было мобилизовано в ряды Красной Армии в первые же дни войны более 200 тысяч киевлян. Мобилизации подлежали, конечно, и футболисты. Многие сразу были призваны на военную службу. Особое отношение в это время было к игрокам, заявленным в "Динамо" Киев. Они имели непосредственное отношение к одной из мощнейших силовых структур в СССР - НКВД (Народного Комиссариата внутренних дел). Из футболистов, в той или иной мере имеющих отношение к "Динамо", были призваны на военную службу В.Онищенко, Б.Афанасьев, Н.Махиня, П.Лайко, В.Глазков и В.Гребер.

Почти 3,5 тысячи киевлян добровольно вошли в ряды истребительных батальонов и еще 29 тысяч влились в ряды отрядов так называемого "народного ополчения". Был организован истребительный батальон, как работниками стадиона "Динамо", так и спортсменами этого общества. Остальные киевские ветераны футбола пока что готовили к эвакуации предприятия, где они работали.

Динамовцы вначале поддерживали порядок на стадионе; помогали снаряжению сотрудников НКВД, формировавших истребительные батальоны и уже готовящихся к партизанской войне в тылу врага; обеспечивали эвакуацию наиболее ценного имущества; строили бомбоубежище на территории стадиона "Динамо". Всем этим командовал уже известный нам Тимофей Амвросиевич Строкач - заместитель наркома внутренних дел УССР, председатель республиканского совета ФСО "Динамо". Шефство свое над командой он начал еще в октябре 1940 года. Это он организовал переход в 1941 году в "Динамо" Киев тренера Бутусова М.П. и именно он эвакуировал его из города первым. Удалось эвакуироваться и Антону Идзковскому. Однако начальник киевского НКВД Лев Варнавский побоялся отправить в тыл не только всех игроков команды "Динамо", но и их близких родственников. Сам он усматривал в просьбах об эвакуации - трусость игроков, неверие их в возможность отстоять столицу Украины и не допустить в нее врага (когда же это произошло - он застрелился. - **Примеч. автора**).

Познавательная информация:



СТРОКАЧ Тимофей Амвросиевич (4.03.1903 - 15.08.1963) - *генерал-лейтенант КГБ с 1944 г. (тогда НКВД)*. Член КПСС с 1924 г. (тогда ВКП(б).

Родился в с. Белоцерковицы (ныне - Астраханка) Ханкайского р-на Приморского края в крестьянской семье. Умер в г. Киеве.

В 1919-22 гг. участник партизанского движения на Дальнем Востоке. С 1923 г. служил в погранчастях, органах ГПУ и НКВД. **Во второй половине 30-х годов служил в Киеве, курировал деятельность показательной футбольной команды "Динамо" Киев. С октября 1940 г. зам.наркома внутренних дел УССР и председатель республиканского совета ВФСО "Динамо",** с июля 1941 г. руководил формированием истребительных батальонов и партизанских отрядов в Украине. Участник обороны Киева и Москвы. Во время оккупации Украины немецкими захватчиками в 1942-44 гг. был начальником штаба партизанского движения на территории УССР. В 1945-46 гг. зам.наркома внутренних дел УССР, в 1946-56 гг. министр внутренних дел УССР. С 1956 г. на ответственной работе в МВД СССР, с 1958 г. на пенсии.

С 1938 г. член ЦК КП Украины, депутат Верховного Совета СССР. Награжден тремя орденами Ленина, 7 другими орденами и многими медалями.

Автор книги "Наш позивний - Свобода". Киев. 1964 г.

Однако, когда немецкие войска стали приближаться к Киеву, сложная ситуация в готовящемся к обороне городе и неразбериха в командовании приводила к тому, что одни, оставшиеся при "Динамо" игроки команды, были направлены в регулярные части на фронт или по спецназначению в тыл (В.Шиловский, Я.Борисов, П.Виньковатов, И.Качкин, А.Лерман, Н.Балакин, администратор Р.Фельдштейн). Другие - в рядах истребительного батальона непосредственно участвовали в обороне Киевского укрепрайона (Н.Коротких, Н.Трусевич, П.Комаров, И.Кузьменко, А.Клименко, Л.Гундарев, Н.Голимбиевский). Ветераны команды были в рядах народного ополчения.

К.Щегоцкий работал инструктором военно-физической подготовки 4-го отряда военизированной пожарной охраны НКВД на Никольской слободке. М.Путистин, уже не игрок "Динамо", но числящийся электромехаником на трикотажной фабрике НКВД, недавно вернувшийся из длительной ответственной командировки в Западную Украину (занимался созданием в Львове ФСО "Динамо" и во многом помогал переводу лучших львовских футболистов в Киев), был направлен в одну из регулярных частей на фронт.

Бывшие игроки "Динамо" М.Свиридовский и А.Ткаченко работали на автобазе НКВД, Г.Тимофеев работал тренером и учителем физкультуры в трудовой колонии № 7 НКВД, а М.Гончаренко по одним сведениям был в "народном ополчении", а по другим - уклонился от службы в армии, затаившись в это опасное время на квартире у тещи. М.Свиридовский и М.Гончаренко числились в начале 1941 года игроками киевского "Локомотива". Еще два игрока "Локомотива" В.Балакин и В.Сухарев воевали в народном ополчении.

Известно также и о судьбе футболистов-"легионеров", приглашенными из команд Западной Украины в 1940-41 гг., - М.Матиаса, А.Скоценя, М.Гурского (до сих пор в очень многих издания абсолютно ошибочно этого футболиста "подменяют" известным польским футболистом и тренером Казимежем Гурским, однако это абсолютно другой человек, и давно пора перестать искажать неопровержимые факты - **Примеч. автора**), Т.Единака, О.Лаевского, З.Цибора, Т.Газды, А.Габера и других. Некоторых отчислили из команды еще весной, и они возвратились в свои города. А вот пятерых "прижившихся" - Матиаса, Скоценя, Гурского, Единака и Лаевского вначале хотели призвать в армию, но побоялись предательства. Решили эвакуировать "с глаз долой" на барже вниз по Днепру до Днепропетровска. В Днепропетровске "легионеры" находились пока в город не пришли немцы. По счастливой случайности их не тронули. И они "рванули", кто, как мог, домой - на Запад.

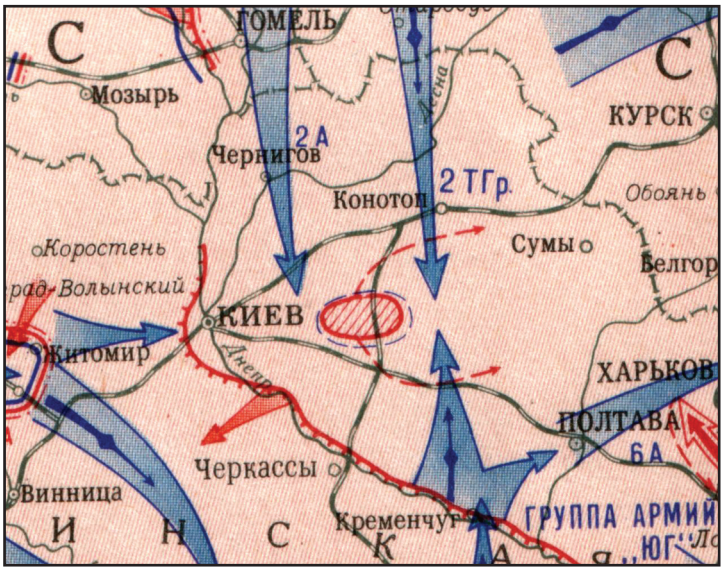

Карта расположения войск при обороне Киева в 1941 г.

А теперь один из первых вопросов, которые ставит история киевских футболистов, волей судьбы оставшихся в Киеве во время его оккупации: <u>почему они остались в городе, а не ушли с отступающими советскими войсками?</u>



Разрушенный киевский мост через Днепр

Ответ, как оказывается, есть, хотя он не однозначный. Первая причина - командование и лично Иосиф Сталин ставили перед защитниками Киева чрезвычайно жесткие требования, категорически запрещая отступать из города. В этой ситуации небезопасно было вообще готовить даже незначительные мероприятия по возможности эвакуации их из Киева. Этим вопросом абсолютно никто не занимался, так как все были мобилизованы на сдерживание рвущегося в город врага. Вторая причина - взрыв единственного в Киеве днепровского моста минерами НКВД, по которому хотя бы как-то можно было уйти из города, и начавшаяся после этого в городе паника. Третья причина - большинство футболистов имели в городе семью и малолетних детей, эвакуировать которых было невозможно, а оставить их на произвол судьбы мало кто решался. И, наконец, четвертая причина - успевшие отступить футболисты, которые воевали в истребительных батальонах и народном ополчении, после того как руководство поняло угрозу окружения, попали в окружение в районе Борисполя - под Барышевкой. Те, которые были в полувоенной одежде и, главное, не остриженными налысо, смогли практически беспрепятственно возвратиться в город. Остальные попали в лагеря военнопленных - так называемые фильтрационные лагеря полевой жандармерии (Н.Трусевич, П.Комаров, А.Клименко, М.Свиридовский, В.Балакин, В.Сухарев). По статистике Ставки Гитлера под Киевом в плен было захвачено 665 тысяч солдат и офицеров Красной Армии.

В период оккупации города

19 сентября в Киев вступили войска завоевателей. Начались репрессии, уничтожение евреев в Сырецком концлагере, известном всему миру под названием "Бабий Яр", вводился новый оккупационный "порядок" в городе.

Как оказалось, наиболее трагическая судьба постигла тех футболистов, которые не смогли выйти из окружения, остались в городе или возвратились в город позже. Они оказались в очень сложной ситуации и в первое время затаились. В таком же положении оказались и бывшие футболисты - "старички", которые при обороне города были в народном ополчении.

С первых же дней оккупации немцы начали создавать свои структуры администрации в городе, ставшем центром Киевского Генерального губернаторства. Сразу же были созданы районные отделения полиции, и немецкие власти начали свою деятельность в городе с общей регистрации мужчин в возрасте от 15 до 60 лет на полицейских участках и на созданной "бирже труда". Всех, подлежащих регистрации, делили на:

- "рейхсдойче" - чистокровных арийцев;
- "фольксдойче" - людей с "немецкой кровью" в роду;
- коренных мирных жителей, не представляющих опасности режиму;
- небезопасных для рейха лиц (бывшие военнопленные, не имеющие отношения к партийным структурам и власти, которые обещали свое лояльное отношение к новой власти);
- особо опасных лиц - коммунисты, политруки (комиссары) и офицеры НКВД (их тут же ликвидировали).

Немецкая администрация города согласилась на создание и украинских органов самоуправления - была создана Городская управа. Среди нескольких отделов этой управы был и Отдел образования и культуры (руководитель отдела - профессор К.Ф.Штепа), в котором

функционировала Секция физкультуры и спорта (руководитель секции В.Дубянский), созданная уже 23 сентября. Этой секцией сразу же было от имени Городской управы дано объявление об обязательной регистрации спортсменов города. А их, как вы уже сами понимаете, оказалось довольно большое количество. Среди них - чемпионы и рекордсмены СССР, мастера спорта, судьи, тренеры, в том числе и футболисты, конечно. К тому же и игроки киевского "Динамо", как состава 1941 года, так и игравшие в этой показательной команде мастеров в недалеком прошлом, а также ветераны этой команды. Анализируя найденные в архивах документы, можно сделать вывод, что зарегистрировалось в отведенные для этого сроки 183 спортсмена, а футболистов среди них была в первое время - около 30.

Мало того, руководством Отдела образования и культуры, зная, что в лагерях для военнопленных, в частности в Боярке (пригород Киева), находятся лучшие футболисты города, в октябре было написано письмо председателю Городской управы с просьбой оказания помощи в освобождении этих *"кращих майстрів спорту України - футболістів збірної команди м. Києва"*. В первые годы оккупации, в связи с переполнением фильтрационных лагерей полевой жандармерии, такие письма и даже заявления родственников способствовали в большинстве случаев освобождению военнопленных с подпиской об их лояльности к новой власти.

Всех оставшихся в городе футболистов можно разделить на несколько групп, опять же исходя из причины появления их в оккупированном городе:

- принимали участие в военных действиях и были освобожденных из лагерей военнопленных по письму Секции физкультуры и спорта Городской управы - **Н.Трусевич, П.Комаров, И.Кузьменко, А.Клименко, Н.Коротких** и **В.Балакин** (в письме ошибочно был указан его брат Леонид Балакин, поэтому возможно следует верить показанию Владимира Балакина, что ему удалось совершить побег из лагеря - **Примеч. автора**);

- принимали участие в военных действиях (попав в окружение, бросили оружие и самостоятельно добрались до Киева, а также те, кто был отпущен из лагеря военнопленных или совершил побег) - **М.Гончаренко, М.Свиридовский, Л.Гундарев, В.Сухарев, А.Ткаченко, Г.Тимофеев и Н.Голимбиевский;**

- принимал участие в военных действиях, а затем, попав в окружение действующих частей Красной Армии, возвратился в Киев через определенное время - **М.Путистин** (из-под Полтавы, по его словам после приказа командира "Убегайте, куда хотите, армия развалилась");

- неизвестно по какой причине остались в Киеве - **Ф.Тютчев, М.Мельник и Ю.Чернега.**

Кроме этих известных футболистов киевских показательных команд мастеров футбола "Динамо" и "Локомотива", в городе осталось много футболистов клубных команд спортобществ и крупных предприятий, а также очень много ветеранов киевского футбола, проблемами которых в этот сложный период вообще никто из руководителей физкультурой и спортом не занимался. Следует обязательно перечислить хотя бы тех, кто известен по найденным в архивах и исследованным документам:

- ветераны "Динамо", "Локомотива" и других команд, которые уже практически не могли активно заниматься спортом: **А.Поталов, А.Фенцель, Г.Швецов, В.Ямковой, Б.Скузин, Т.Пржепольский, С.Бардадым, Н.Ахламов, К.Преснов и В.Белый;**

- игроки киевских команд: "Локомотива" - **М.Южда, А.Бабиенко, Ф.Куц и В.Ногачевский;** "Водника" - **К.Пенкин и В.Пичугин,** "Зенита" (з-д "Арсенал") - **Дубовик и Баранов, "Авангарда"** (з-д "Большевик") - **В.Соколов и Н.Костин;**

- работники судейского и тренерского корпусов: **Т.Прокофьев, И.Миронов, Л.Коген** и ряд уже перечисленных выше;

Также по исследованным документам в городе еще находилось ряд неизвестных автору этой книги футболистов, которые были зарегистрированы в Секции физкультуры и спорта

Горуправы: **Б.Данилов, С.Лаптев, Б.Молчанов, Д.Орлов, П.Пигулевский** (один из трех братьев), **П.Сотник и П.Терлецький.** В матчах 1942 года принимали участие и совсем юные футболисты, которые себя-то и спортсменами не считали и, естественно, не регистрировались в Горуправе: **Артюшенко, Калач, Китасов, Майжук, Михайлов, Орлик, Петров, Пирожниченко, Портнов, Прусс, Рожков, Станис, Кухаренко, Тимошенко, Тимохин** и **Шведов.**

Из футболистов, которым удалось выйти из окружения и продолжать двигаться на восток в поисках советских войск, известна лишь судьба одного из наиболее именитых нападающих киевского "Динамо" - Константина Щегоцкого. Более двух месяцев он бродил по оккупированной территории и вышел из окружения только в районе Ростова-на-Дону.

У всех оставшихся в Киеве футболистов самой главной проблемой была необходимость соответствующей легализации в оккупированном городе. Жестокий режим оккупантов не давал ни единого шанса молодым, здоровым мужчинам остаться в городе незамеченными. В противном случае - концлагерь или отправка на работы в Германию. При этом последнее даже не гарантировала регистрация в полицейском участке. А вот регистрация в Секции физкультуры и спорта Городской управы освобождала от высылки в Германию. Естественно, практически все, посоветовавшись и обсудив все "за" и "против", поспешили там зарегистрироваться.

Инициатива проведения такой регистрации спортсменов Киева принадлежала Георгию Дмитриевичу Швецову - хорошо известному в Киеве бывшему футболисту легендарного "Желдора" и сборных Киева, тренеру киевского "Локомотива". Оставшись в Киеве по одному ему известным причинам, он с первых же дней функционирования украинских самоуправленческих структур начал самым активным образом проводить организацию спортивной работы в городе. Он был инициатором создания в Киеве первой украинской спортивной организации, которую поначалу окрестили - "Січ", потом - Украинским спортивным клубом "Дніпро", затем спортобществом "Тризуб" и, наконец, к концу года остановились на названии - Украинское спортивное общество "Рух". Руководителем ("провідником") этого общества был назначен референт Городской управы по спорту, сотрудник Украинской полиции известный легкоатлет В.И.Гордиенко (видимо для солидности и приобретения необходимого веса в структурах новой власти).

Именно Г.Д.Шевцову принадлежала и инициатива освобождения известных киевских футболистов из лагеря военнопленных и идея выдачи официальных документов о работе спортсменов в структурах спортобщества "Рух"; создание столовой Отдела образования и культуры на ул. Фундуклеевской (так снова стали называть ул. Ленина) с выдачей талонов на питание в этой столовой спортсменам общества, а также магазина спорттоваров с комиссионной торговлей на ул. Крещатик, 3 (Крещатик во время оккупации был переименован в Эйхгорнштрассе - **Примеч. автора**) с целью, как обеспечения спортсменов спортинвентарем, так и получения доходов для финансирования проведения спортивной работы в городе.

Скорее всего, считавший себя недооцененным и обиженным советской властью, Г.Д.Швецов всячески стремился создать футбольную команду "своей мечты". И он ее создал, возглавил, тренировал и даже играл в ее составе. Конечно, его мечтой было привлечь в эту команду лучших футболистов, а судьба давала ему в руки этот "материал" в довольно большом количестве. Первое, что ему удалось сделать, это привлечь на свою сторону вначале Н.Коротких и А.Ткаченка, ставших членами инициативной группы по созданию спортобщества "Рух". Он устроил Н.Коротких поваром в столовую Отдела образования и культуры. А позднее к ним присоединился и возвратившийся в город М.Путистин. Его устроили электромонтером в столовой. Нашли себе работу в этой столовой также Н.Трусевич, И.Кузьменко и П.Комаров. А официально оформил их тренерами по спортивным играм спортобщества тогда еще "Тризуб" и даже выдал всем справки, свидетельствующие о том, что они работают в Киеве.

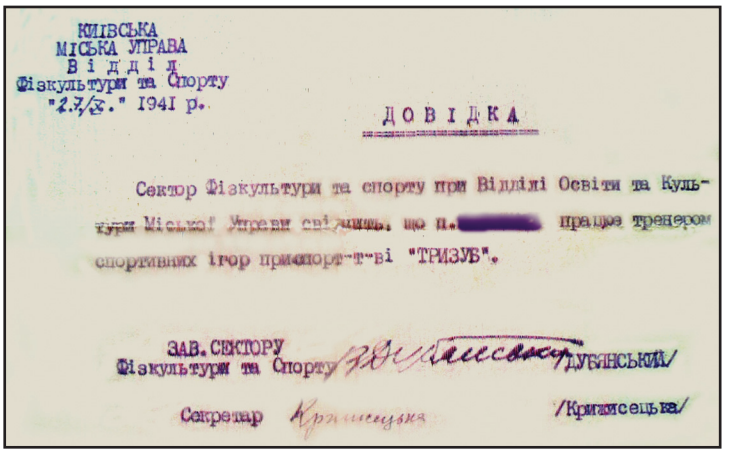

КИЇВСЬКА
МІСЬКА УПРАВА
Відділ
Фізкультури та Спорту
"2.X." 1941 р.

ДОВІДКА

Сектор Фізкультури та спорту при Відділі Освіти та Культури Міської Управи свідчить, що п. [redacted] працює тренером спортивних ігор при спорт-т-ві "ТРИЗУБ".

ЗАВ. СЕКТОРУ
Фізкультури та Спорту /ДУБЯНСЬКИЙ/

Секретар /Кравецька/

Вот такие справки о работе в спортобществе "Тризуб" выдавались зарегистрированным спортсменам Киева

Примечательно то, что все футболисты поддерживали между собой хорошее отношение, помогали друг другу, чем могли. Видимо, все же именно это помогло им выстоять в этом тяжелом сложившемся для них положении.

Известно, что в 17 декабря 1941 года Н.Голимбиевский первым поступил на службу в немецкую военную разведку, и сразу был направлен в разведшколу в Полтаву. Однако уже в январе 1942 года он возвратился в Киев и стал служить в полиции следователем криминального отдела. А вот Лазарю Федоровичу Когену не помогла регистрация - он вместе с другими жителями города еврейской национальности был отправлен в Сырецкий концлагерь, и больше о нем никто никогда ничего не слышал. Он стал первой жертвой этой страшнейшей в истории второй мировой войны "фабрики" уничтожения людей и, в первую очередь, евреев. Этот великолепный организатор футбола (как сейчас любят говорить - функционер) сделал так много для футбольной команды киевского "Динамо", что просто непростительно нынешним руководителям этого футбольного клуба не помнить об этом. А ведь его надо бы поставить первым в одну шеренгу с лучшими из лучших тренеров. Л.Коген, М.Товаровский, О.Ошенков, В.Маслов и В.Лобановский - вот та пятерка, которой эта любимая всеми команда обязана тем, что она появилась, стала на ноги, возродилась и покорила мир своей игрой и самобытностью.

Постепенно жизнь в городе налаживалась. Начали работать заводы и фабрики. Люди стали получать зарплату в оккупационных марках. Немцы разрешили открыть оперный театр, театр-варьете, кинотеатры. Что же касается спортивных сооружений Киева, то, согласно докладной записки заведующего Секцией физкультуры и спорта Дубянского на имя заведующего отделом образования и культуры Городской управы от 12 ноября 1941 года, секцией *"взяті на облік та схоронення всі спортивні споруди та спорт. майно м. Київа, яке коштує більш десяти міліонів крб"*. Среди спортсооружений перечислены Дворец спорта, стадионы "Динамо", "Локомотив" и "Зенит" (бывший стадион ДСО "Снайпер" з-да им. Петровского), а также водные станции и спортивные залы. Стадион "Спартак" невозможно было ввести в эксплуатацию, так как он осенью был полностью затоплен и занесен илом после прорыва труб большой водо-несущей магистрали, проходящей вблизи стадиона.

В архивных документах 1941 года нет ни единого слова о передаче стадиона "Динамо" немецкой власти. Наоборот, есть документы, датированные 15 декабря 1941 года:

- акт о сдаче и приеме имущества стадиона "Динамо" от представителя отдела городских садов и парков Городской управы Юцевича представителю секции физкультуры и спорта А.В.Белому (бывший футболист, в начале 30-х годов входил в состав сборной Киева), который был назначен первым комендантом этого стадиона;

- акт о передаче этой секции имущества Дворца физкультуры и спорта, в том числе, естественно, и стадиона (здесь был назначен директором Ипполит Викентьевич Чиж).

Кстати, на стадионе "Локомотив" комендантом был назначен И.С.Домбровский, а на стадионе "Зенит" - Ф.Г.Музыченко.

1942

Всем футболистам, оставшимся в городе, как динамовцам, так и из других команд, приходилось бороться за сохранение собственной жизни. Угроза быть угнанными в Германию в качестве рабочей силы постоянно висела над ними, и каждый цеплялся за любую возможность остаться в городе.

В начале января инициативной группой, возглавляемой Г.Д.Швецовым, было создано **Украинское спортивное общество "Рух"** для спортсменов, поддерживающих "порядок" фашистов. Временный устав общества "Рух" был утвержден **15 января 1942 года,** и поэтому эта дата является **днем рождения этой спортивной организации.** Спортобщество "Рух" насчитывало до ста киевских спортсменов, которые тренировались в ряде секций, в том числе и футбольной. Кстати, активно способствовал созданию этого общества возвратившийся в Киев в начале этого года Желяшкевич Вильгельм Вильгельмович (в одном из архивных документов его фамилия искажена - Жеминкевич. - **Примеч. автора**) - бывший довольно известный в прошлом киевский футболист, член Киевской коллегии судей, немец по национальности. Он в это время возглавлял спортивный отдел "Штадткомиссариата" и, естественно его поддержка была значительна.

25 января руководитель Секции физкультуры и спорта В.Дубянский получил задание от уполномоченного немецкой власти отремонтировать весной все стадионы города. А в начале марта контрольно-инспекторским отделом Городской управы была проведена ревизия работы этой Секции физкультуры и спорта отдела образования и культуры. Проверял работу вр.и.о. руководителя контрольно-инспекторского отдела И.В.Солодовников, который, видимо, не прочь был сам возглавить отдел образования и культуры. Его справка содержала огромнейшее количество выявленных замечаний и злоупотреблений. Все же следует остановиться хотя бы на нескольких, чтобы понять весь размах бесхозяйственности и злоупотреблений в Секции физкультуры и спорта:

- к ремонту стадионов не только не приступили, но даже не удосужились провести элементарную их инвентаризацию;

- штат, как секции, так и ее структур, в первую очередь стадионов, значительно завышен; многие сотрудники вообще ничего не делают и даже не знают, что им нужно делать;

- столовая, созданная для членов спортобщества "Рух", мало того, что кормила всех работников эстрады, но ко всему еще 31.12.1941 г. перешла в собственность акционерного обществу "Империал", членами которого были все руководящие работники Секции физкультуры и спорта, во главе с В.Дубянским. А с 1 февраля столовая вообще прекратила работу.

Вывод Городского головы был однозначным - поменять на 100% не только руководство секции, но и руководство Отдела образования и культуры. Как и предполагалось, начальником отдела назначили И.В.Солодовникова, срочно укоротившего свою фамилию на украинский манер - Солодовник, а уже он назначил 18 марта руководителем Секции физкультуры и спорта - В.М.Снетенчука. Поменялся и председатель спортобщества "Рух" - сотрудника полиции С.И.Гордиенко заменили следователем гестапо О.А.Головченко. Однако все руководство продолжал держать в своих руках зам. председателя общества Г.Д.Швецов.



Карточка на питание в столовой

Кстати уже 4 марта спортобществом "Рух" было объявлено об открытии собственной столовой по ул. Большой Васильковской, 43 и все спортсмены общества были откреплены от столовой Отдела образования и культуры на ул. Фундуклеевской. Однако в последствии оказалось, что обеспечить свою столовую продуктами и содержать необходимый штат работников, "Руху" было не по силам, и они отказались от этой затеи, открыв в выделенном им помещении по указанному адресу только закусочную. Кстати, в этом помещении спортобщество планировало открыть еще один собственный магазин спорттоваров и... парикмахерскую, но разрешение на это получено не было. А за обеспечение дополнительным питанием спортсменов снова взялась уже в июне Секция физкультуры и спорта, пытаясь восстановить налаженную ранее работу столовой на Фундуклеевской.

Интересный факт!

Известный уже нам почетный приз ВКФК при СНК УССР - Кубок УССР, разыгрываемый с 1937 года, оказывается, не был эвакуирован, а был наглым образом украден кем-то из сотрудников комитета. Во время оккупации он оказался в магазине случайных вещей по Большой Васильковской ул., 10. Там его случайно увидели киевские спортсмены и сообщили в Отдел образования и культуры Городской управы. 19 мая руководство отдела обратилось с письмом в администрацию этого антикварного магазина с требованием отдать им этот приз и сообщить фамилию лица, сдавшего его в магазин. Вряд ли, конечно, удалось обнаружить похитителя, но приз был возвращен. И таким образом "предатели"-спортсмены Киева спасли этот трофей для украинского футбола уже послевоенного советского периода.

В средине июня руководство Отдела образования и культуры получило разрешение Штадткомиссара Киева на возрождение спортивной работы на предприятиях и в организациях города. Таких крупных по меркам военного времени предприятий и организаций к средине 1942 года в Киеве уже насчитывалось 111. В их число входили работающие заводы, комбинаты и фабрики, электростанции, предприятия Городской управы, управы 12 районов города, банки и управления, союзы и станции, пожарная охрана и управление охраны полиции. Во все эти предприятия и учреждения были отосланы одинакового содержания письма с просьбой направить представителей в Секцию физкультуры и спорта для согласования вопросов организации спортивной работы. Однако взаимопонимания со стороны руководителей предприятий, организаций и учреждений найти так и не удалось и, прежде всего, из-за отсутствия спортивного инвентаря, которым их должна была обеспечить Секция физкультуры и спорта, а как наладить его производство или приобретение никто не знал. Поэтому вскоре об этом начинании благополучно забыли.

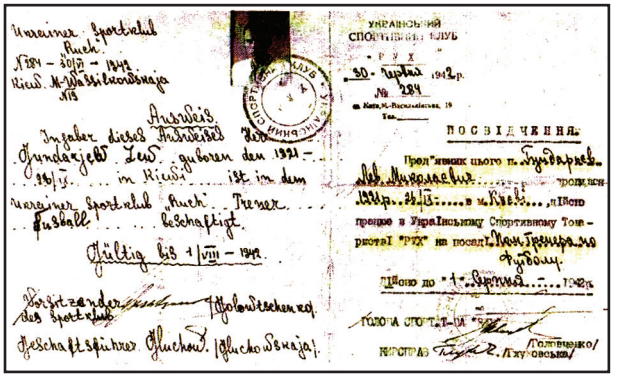

Удостоверение о работе тренером в спортобществе "Рух"

Также в июне Украинское спортобщество "Рух" открыло мастерскую по ремонту спортинвентаря в помещении по ул. Александровской, 95, рассчитывая наладить ремонт всего, что уже износилось, а многое уже просто сгнило в сырости на стадионах и складах. А в августе в помещении, где размещалась штаб-квартира "Руха" на Малой Васильковской, 19, предлагалось открыть... школу современных тан-

цев, на что Отдел образования и культуры отреагировал скромно - *"Організувати зараз школу танців недоцільно".*

Уже 15 сентября, понимая, что скоро наступят морозы и особенно не "покувыркаешься", общество "Рух", председателем которого с августа уже официально числился Г.Д.Швецов, обратилось к руководству Секции физкультуры и спорта с просьбой выделить им на зимний период одно из лучших в то время в городе помещений бывшего ДСО "Темп". И уже на следующий день это помещение "бесплатно" было им предоставлено.

К концу сентября сменилось руководство Секции физкультуры и спорта. Неплохо проявившего себя в должности руководителя секции В.М Снетенчука перевели на должность директора Украинского стадиона, а бывшего директора И.В.Чижа оставили его помощником - завхозом-кладовщиком.

Возрождение футбола в оккупированном Киеве

В футбольную команду спортобщества "Рух", играющим тренером которой был заместитель председателя этого общества Г.Д.Швецов, весной удалось привлечь некоторых известных футболистов, в частности в ряде тренировочных матчах этой команды принимали участие и бывшие игроки "Динамо" - Свиридовский, Гончаренко, Голимбиевский и Гундарев.

Однако уже весной 1942 года неожиданно для спортобщества "Рух" и его футбольной команды наступили непредвиденные тяжелые времена. Случилось так, что возглавлявший хлебозавод № 1 города **И.И.Кордик*** (любил футбол до самозабвения, не пропускал ни одного матча и хорошо знал всех киевских мастеров кожаного мяча), встретился с самым почитаемым им футболистом - Н.Трусевичем. Он предложил ему и его бывшим одноклубникам по "Динамо" работу на своем заводе, с целью создания первоклассной команды. Такое предложение сулило футболистам значительно большее, чем могло дать им спортобщество "Рух", и было "воистину царским".

Во-первых, это была настоящая постоянная работа, которая уберегала их от отправки в Германию, а в голодном Киеве давала возможность хоть как-то выжить. Во-вторых, Кордик предлагал устроить на работу всех динамовцев, а "Рух" в столовой пристроил только нескольких. И, в-третьих, Кордик добился официального разрешения на право проводить постоянные тренировки и матчи команды хлебозавода на поле стадиона "Зенит" по ул. Керосинной, 24. Ранее там размещался один из концлагерей для военнопленных, который был ликвидирован за уже отсутствием в 1942 году необходимости. Спортобщество "Рух" до этого времени не имело своего стадиона, а только вело переговоры о возможности эксплуатации нового Республиканского стадиона им. Хрущева, который, естественно, в то время назывался скромно - стадион Дворца спорта.

Н.Трусевич в свою очередь встретился с М.Гончаренко, подрабатывающим в то время сапожничеством, и нашел у того положительный отклик на предложение Кордика. Они срочно собрали динамовцев М.Свиридовского, И.Кузьменко, Ф.Тютчева, А.Клименко, М.Путистина и П.Комарова и решили поступить на работу на хлебозавод. Им предложили простенькую работу в дворовой бригаде разнорабочих, и в их обязанности входило выполнять погрузочные работы, подметать двор и т.п. В свободное время играли в футбол, для чего, собственно говоря, и были приняты на работу.

---

* **Кордик Иосиф Іванович** - моравський чех, то-есть "фольксдойче". Родился в Австро-Венгрии, воевал в первую мировую войну. Судьба забросила его в Киев, здесь он и осел. До войны работал начальником лаборатории на хлебозаводе № 3. При немцах был назначен "шефом" хлебозавода № 1 (не директором, как везде пишут, а хозяином) по ул. Дегтяревской, 19.

К ним вскоре присоединился и бывший игрок "Локомотива" В.Балакин. Таким образом, на заводе устроились работать 9 человек. Для укомплектования команды необходимо было еще хотя бы двое-трое хороших игроков, и Кордик не возражал, когда к девяти его работникам присоединились Г.Тимофеев, и А.Ткаченко, а позже и Л.Гундарев, которые в это время служили... в полиции. Против этого никто не возражал, так как полноценную команду в Украинской полиции сформировать так и не удалось. Никто не возражал, когда в команде стал играть и Николай Коротких, работающий поваром в соловой для спортсменов "Руха".

Вот эти игроки и образовали ядро футбольной команды этого завода, которую вначале хотели назвать "Рекорд", но в последствии она получила наименование - **"Старт", под которым ее в конце мая 1942 года и зарегистрировали.**

Кстати, на хлебозаводе была должность и уполномоченного по спорту, и ее занимал Осиюк, а капитаном команды игроки избрали М.Свиридовского.

Очень интересным является официальный документ, обнаруженный в Государственном архиве Киевской области (фонд № Р-2356, опись 6, дело 207), благодаря которому можно судить о дате образования этой команды:

Подтверждение изложенного:

Brot - und Makkaronifabrik
Kiew
Dechtiarowska 13
№ 09 27/ V - 42 р.

ДО КОМІТЕТУ ФІЗКУЛЬТУРИ
ТА СПОРТУ МІСЬКОЇ УПРАВИ

Київський Хлібзавод № 1 просить зарєструвати добровільну футбольну команду заводу.

Склад команди при цьому додається*.

ДИРЕКТОР ХЛІБЗАВОДУ № 1
подпись **/ ЧЕБАНЮК /**

* К сожалению, приложение к письму, а именно список команды, в архиве отсутствует.

Подобное письмо с просьбой *"дати у розпорядження заводу "Стадіон", що міститься по вул. Керосинній"* было направлено 28.05.1942 г. в Городскую управу, однако, на нем стоит резолюция, датированная 1.06.1942 г.: *"По согласованию в штадткомиссариате - ОТКЛОНИТЬ. Тренування проводить по утвержденному календарю"*.

Чрезвычайно интересным является и письмо хлебозавода в Секцию физкультуры и спорта от 4.06.1942 г. с просьбой выделить для команды "Старт" инвентарь: бутсы, трусы, футболки, гетры, наколенники, мячи и сетку для ворот. За исключением бутс и трусов все было выписано уже 19 июня. Вот откуда у команды "Старт" появилось 12 **красных** футболок. Они были предоставлены самой Секцией физкультуры и спорта. И на самом деле, не выделять же футболки красного цвета своему детищу - "Руху". А красных футболок, видимо, на складах было предостаточно. Так что о проявленном патриотизме динамовцев, играющих в красных футболках с немцами в "матче смерти", лучше помолчать.

Руководитель футбольной команды "Рух", наблюдая, как у него из-под носа уходят лучшие кадры, на которые он рассчитывал, принялся форсировать события. Он прекрасно понимал, что первое, что ему нужно сделать - это добиться разрешения играть на лучшем стадионе города - стадионе Дворца спорта, а тогда уже можно было надеяться на возвращение "штрейкбрехеров".

К тому же, уже в первых числах марта руководитель Секции физкультуры и спорта В.М.Снетенчук в своей докладной записке на имя руководителя Отдела образования и культуры И.В.Солодовникова писал следующее: *"... необхідно провести такі міроприємства: ...З метою пожвавлення спортивної роботи (після відповідного розрішення на це) організувати центральні секції з: ...футболу, передбачивши навіть спортивні зустрічі між окремими командами міського гарнізону та командами інших міст..."* А уже 12 июня в докладной записке на имя заместителя Городского головы тот же В.М.Снетенчук рекомендовал: *"...протягом сезону провести низку показових виступів кращих спортсменів з різних видів спорту і зокрема спортивні зустрічі по футболу як між місцевими українськими командами, так і між командами українців і німецьких військових частин".*

Требовалось определенное количество команд, и уже к июню Секцией физкультуры и спорта был создан на базе разросшегося общества "Рух" еще один, якобы "самостоятельный", Украинский спортивный клуб "Спорт". Немного позднее ему повысили статус и стали величать "обществом". Председателем его поставили Олега Александровича Головченко - известного до войны гимнаста, работающего следователем в гестапо, то-есть еще одного "нужного человека". А само общество "Рух" уже возглавил непосредственно Г.Д.Швецов. В футбольной команде "Рух" к этому времени футболистов подобралось на два состава. Вот они и превратили команду вновь созданного "Спорта" в дублирующий состав "Руха" (сейчас эту команду назвали бы - "фарм-клубом").

В средине июля была образована еще одна киевская команда - "Алмаз" при граверно-механической и ювелирной мастерской П.Дюндикова. Вот что писала об этой команде газета "Нове українське слово" за 16.08.1942 г.: *"Ця молода, безперечно здібна команда утворена з робітників і службовців граверно-ювелірної фабрики Дюндікова. Вже з місяць іде уперте тренування команди, яким керує капітан команди "Старт" п.Свиридовський. Майже вся команда складається з самих юнаків, і ми можемо сподіватися побачити при наступних зустрічах технічний ріст нової команди".* Среди игроков этой команды наиболее известным был В.Ногачевский, входивший до войны в состав киевского "Локомотива". Уже после ареста Свиридовского удалось пригласить в команду играющим тренером Т.Пржепольского.

Стадионы Киева в период оккупации

Теперь настало время немного рассказать о стадионах города в это тяжелое время. Бытующее до сих пор мнение, что немцы забрали себе стадион "Динамо", ошибочно. В первые месяцы оккупации им вообще не до стадионов было. Они использовали практически на всех стадионах подсобные помещения.

Как мы уже знаем, все права на эксплуатацию стадионов были переданы Секции физкультуры и спорта отдела образования и культуры Городской управы. Однако этой секции, да и самой Городской управе не "по карману" было содержать надлежащий штат администрации и подсобных рабочих на стадионах. Она еле справлялась с финансированием растущего, как на дрожжах, спортобщества "Рух". Конечно, стадионы не оставили без присмотра. Были назначены комендантты стадионов из бывших спортсменов города, сторожа (охранники), а также кладовщики. Но, увы, комендантты ничего не понимали в хозяйстве стадионов. Это были "истинные" спортсмены, которые, кроме того, что бежать и толкать, ничего не умели.

После проведенного в начале марте 1942 года обследования работы секции физкультуры и спорта контрольно-инспекторским отделом Городской управы и выявленного огромного количества замечаний и злоупотреблений, были проведены изменения и в руководстве стадионами. Так абсолютно бездействовавшего коменданта стадиона "Динамо" А.В.Белого 9 марта

заменили заслуженным мастером спорта СССР, многократным чемпионом СССР по легкой атлетике А.М.Безруковым. Потом ему в помощь посадили на должность уже директора стадиона знаменитую советскую рекордсменку в беге на коньках Т.Д.Васильеву. На стадионе Дворца спорта директора И.В.Чижа сменил Черничкин - бывший инструктор Секции физкультуры и спорта, но не надолго - после открытия Украинского стадиона И.В.Чижа возвратили. Также поменяли и коменданта стадиона "Локомотив" И.С.Домбровского на Н.Ф.Косьминского. Естественно, что и все они также не знали и не понимали, что им делать со всем этим хозяйством, поэтому, как и их предшественники, ничего не делали, только "исправно" получали зарплату и продолжали подворовывать со складов то, что можно было продать.

К этому времени уже новое руководство Отдела образования и культуры и Секции физкультуры и спорта затеяло проведение инвентаризации практически всех стадионов Киева, функционирующих в городе до войны, а именно "Спартака", "Сахарников", "Большевика", КПИ, з-да "Арсенал", "Водника", КОВО, "Родины", "Пищевика", КТФК (техникума физкультуры) и даже спортплощадки Дворца пионеров. Ниже коротко сформулированы результаты проведенной инвентаризации некоторых стадионов, типичные и для других стадионов города:

- стадион "Спартак" - разграблен, требует ремонта, установлена охрана;
- стадион "Большевик" (в Пушкинском парке) - занят военной частью, все постройки разобраны, вход в парк вообще запрещен;
- стадион "Сахарников" (на Соломенке возле сахарного института) - все входы закрыты, на воротах табличка "Занято Германским командованием, посторонним вход воспрещен, за нарушение - расстрел";
- стадион з-да "Арсенал" - территория изрыта бомбоубежищами, спортивный павильон занят армейским имуществом и охраняется часовым, спортивное имущество растащено.

После проведенной инвентаризации практически всех стадионов города на балансе Секции физкультуры и спорта по состоянию на 1 июля 1942 года уже находились не только стадионы Дворца спорта, "Динамо", "Зенит", "Локомотив", но и все указанные выше. Естественно, все это было на бумаге, а на самом деле только первые четыре стадиона имели руководство, и только на этих стадионах что-то проводилось. Остальные, как тогда хорошо придумали, находились на "консервации".

Зная, что готовится открытие Украинского стадиона, в начале июня немцы спокойно заняли стадион "Динамо", он даже был переименован в "Дойче штадион" и использовался, как спортивная арена, исключительно только для выступлений немцев. Кстати директором Немецкого стадиона осталась знаменитая советская рекордсменка в беге на коньках Т.Д.Васильева, а об обслуживающем персонале и говорить не приходится - он была весь местный.





"Дойче штадион" (немецкий стадион) в г. Киеве (до и после войны - стадион "Динамо")

Открытие Украинского стадиона (его почти все время во всех документах и переписке величали стадионом Дворца спорта) было запланировано на 15 июня. Однако, видимо, следуя укоренившимся в сознании советских граждан правилам, намеченные сроки постоянно срывались. Отдел образования и культуры обратился к Киевскому голове с окончательным предложением перенести дату открытия на 12 июля.

Это событие имело для оккупантов большое значение. Заканчивался год "стратегических успехов" и поэтому в Киеве началась серьезнейшая подготовка к празднованию годовщины "освобождения от большевизма". Оккупационные власти и Городская управа уделяли особое внимание пропаганде "значительных успехов в сфере культурной жизни", в частности спортивно-массовой работе среди местных жителей.

Программа торжественного открытия этого стадиона в стадии согласования несколько раз менялась и в основном в части команд-соперников футбольного матча. Вначале планировали матч "Руха" со "Стартом", потом "Старт" заменили командой немецких железнодорожников, а потом немецкой командой "DV", а на афише на всякий случай вместо "футбола" указали "бокс". Именно 12 июля и был "торжественно" открыт Украинский стадион. Состоялись традиционные, как в советское время, выступления гимнастов и легкоатлетов спортобщества "Рух", а венцом торжеств все же был футбольный матч между командами "Рух" и одной из немецких частей - "DV", который, кстати, закончился победой украинских футболистов (!) и никого, к счастью, за это не расстреляли.

Подтверждение изложенного:

Відкриття Українського стадіону

"Відкриття цього прекрасного величезного майже на 60.000 чоловік стадіону було призначене за совєтів на неділю 22 червня 1941 року... Але, з цілком зрозумілих для кожного причин ні матч, ні свято не відбулись і були відкладені на невідомий час. І ось тепер, 12 липня, більше як через рік, відбулося відкриття Українського стадіону. Хороша, сонячна погода сприяла святу, і на відкритті було понад 15.000 чоловік, серед них багато представників німецької та союзних армій...

...Майже всі учасники спортивних змагань - члени українського спортивного клубу "Спорт"...

...Цікавим футбольним матчем між командою спортивного товариства "Рух" та командою однієї з німецьких частин "Д.В" закінчилося відкриття Українського стадіону в Києві. Матч закінчився перемогою української команди. Про гру обох команд можна сказати, що вона взагалі непогана, але все ж відчувається відсутність потрібного спортивного тренування. Слід відмітити добру організацію свята: наявність буфету, гру духового оркестру під час перерв та ін.

Швецов."

(газета "Нове українське слово" (Киев) за 6.06.1942 г.)

Футбольный сезон "горячего" лета 1942 года

Официально футбольный сезон 1942 г. был открыт в оккупированном Киеве 7 июня матчем на стадионе Дворца спорта (Республиканский стадион, позже переименованный в Украинский). Играли команды общества "Рух" и хлебозавода (тогда еще названия "Старт" у команды не было). Назовем условно этот матч - **матчем №1** для команды "Старт". Победила команда хлебозавода - 2:0 (в некоторых публикациях необоснованно указывается счет - 7:2. Просто перепутали со счетом второго (сорванного) матча. Но об этом чуть позже - **Примеч. автора**) и это была первая победа фактически коллектива бывших динамовцев с железнодорожным окрасом.

Кстати, в этот день перед матчем "Рух" - "Хлебзавод" состоялся матч между немецкими командами штабной роты военно-воздушных сил и службы обеспечения одной из дивизий.

Подтверждение изложенного:

Спорт

"З дозволу Штадткомісаріату за допомогою Міської управи спортивне життя Києва відновлено.

Наданий для занять стадіон Палацу спорту (В. Васильківська) вівторками та п'ятницями являє центр жвавої спортивної роботи...

...Всім відомо, що футбол не тільки приваблює адептів, а й є своєрідним фактором, який допомагає розгортанню інших видів спорту. Першими почали спортивні змагання футболісти...

...Тепер за затвердженим статутом почала свою діяльність єдина спортивна організація - товариство "Рух", яка поруч з проведенням спортивної роботи, в зв'язку з браком спортивного інвентаря, організує спортивне товариство та відкриває спортивну крамницю.

Група ініціаторів має на увазі організувати друге спортивне товариство в Києві, яке називатиметься "Спорт".

Між іншим, українські футболісти мали нагоду бачити на київському німецькому стадіоні футбольні зустрічі німецьких вояків...

...Слід звернути увагу на той факт, що починають зароджуватись спортивні колективи на окремих підприємствах.

Першим почав хлібзавод, який уже об'єднує футбольну команду з кращих гравців Києва.

У неділю, 7 червня о 17 год. 30 хв. усі аматори будуть мати можливість бачити перше відкрите змагання футбольних команд "Рух" - хлібзавод, яке відбудеться на стадіоні Палацу спорту.

Швецов."

(газета "Нове українське слово" (Киев) за 6.06.1942 г.)

На 14 июня был запланирован матч-реванш команд "Старт" и "Рух" на стадионе "Зенит", но он был фактически сорван по вине председателя Украинского спортивного общества "Рух" Г.Д.Швецова. Уже на следующий день Секция физкультуры и спорта направила ему письмо с требованием предоставить объяснение о причине срыва матча. 17 июня он такую докладную записку написал. Суть его объяснения сводилась к тому, что еще 10 июня он обращался к шефу хлебозавода Кордику с просьбой проведения этого матча на Украинском стадионе (он ведь прекрасно понимал, что на стадионе "Зенит" "Руху" не выиграть "матч-реванш", а это серьезно подорвало бы престиж этой команды).

Однако руководство хлебозавода, конечно, не захотело менять место проведения матча. К тому же уже была заказана афиша о проведении матча на стадионе "Зенит".

Именно в это время в городе появилась первая афиша о проведении футбольного матча (к сожалению, в архивах ее пока найти не удалось - **Примеч. автора**). На афише были указаны составы обеих команд. Всего в настоящее время известно только 9 афиш на матчи "Старта" в 1942 году в Киеве (шесть из них есть в коллекции автора этой книги). В Научно-исследовательской библиотеке центральных государственных архивов Украины в Киеве есть афиши девяти матчей "Старта". Мало кто знает, но там есть еще 4 афиши матчей и других киевских команд. Афиши были большого размера (80х95 см), их тираж - по 100 экземпляров на каждый матч. Изготовлены они были в типографии Киевской книжной фабрики, к тому же часть тиража была отпечатана в трех-четырех цветах. Видимо цветные экземпляры предназначались для расклеивания в местах размещения городского управления и различных немецких структур власти.

14 июня весь день шел дождь и, как объясняет Шевцов, часть игроков и он сам не явились на матч. К тому же и спортивную форму все же явившимся запасным игрокам "Руха" никто не принес. На матч явилось, по словам Шевцова, всего лишь 4 игрока основного состава, после того как они увидели афишу матча и увидели в составе команды на афише свои фамилии.

Этот **второй** матч "Старта" все же, оказывается, состоялся. Конечно, "Рух" проиграл со счетом 1:7 (в некоторых изданиях фигурирует счет - 7:2, но это не столь существенно. - **Примеч. автора**). А Шевцов был огорчен, такое сложилось впечатление, не результатом игры, а тем, что игроки "Руха" вышли на поле в "импровизированной" форме.

Подтверждение изложенного:

Київська
Міська Управа
Відділ
культури і спорту
"15" червня 1942 г.
№ 44

До Голови Українського спортивного т-ва "Рух"
г. Швецова Ю.Д.

Секція ф/к і спорту Відділу Культури і Освіти Міськуправи пропонує негайно з одержанням цього представити пояснення з приводу зрива футбольного матча "Старт" - "Рух" 14.VI.42 р. на стадіоні "Зеніт".

Керівник Секції фізкультури і спорту
підпис /Снетенчук/

(Державний архів Київської обл. Фонд: Р-2356, оп.6, д.207, л.70)

СЕКЦИИ ФК и СПОРТА
ОТДЕЛА КУЛЬТУРИ и
ПРОСВЕЩЕНИЯ ГОР. УПРАВЫ

Докладная записка

Председателя Украинского Спорт. О-ва "РУХ"
г. Швецова Г.Д.

...Почти весь день 14/VI шел дождь поэтому часть игроков, а также тот игрок, который должен был принести спорт. форму на матч не явились..., а явились запасные игроки /и часть/ основного состава /4 чел./ которые не должны были участвовать в игре, прочитав в афише о матче. Матч состоялся в импровизированной форме. Лично я в следствие домашних обстоятельств на матче в этот день не был.

17/VI - 42 г. подпись **/Швецов/**

(Державний архів Київської обл. Фонд: Р-2356, оп.6, д.207, л.76)

Если подходить серьезно к оценке этого матча, то организация, которая его готовила, а именно Секция физкультуры и спорта, занесла его в разряд сорванных матчей. Однако, учитывая заинтересованность этой организации в результате матча для их родной команды "Рух", все же есть некоторые основания сомневаться в их искренности. Во-первых, о матче было объявлено (была издана в типографии афиша матча), во-вторых, матч был проведен. То, что не яви-

лись на матч некоторые игроки и сам тренер, причем играющий; что игроки вышли на поле не в своей форме - практически не является веской причиной считать этот матч не сыгранным.

Однако если сложить все эти обстоятельства вместе, да к тому же добавить еще то, игра проходила под непрекращающимся дождем, наверное, можно согласиться с мнением Секции физкультуры и спорта. Тем более что мы уже знаем о том, что Секции физкультуры и спорта сделала заключение, что матч был сорван.

21 июня состоялся **третий** матч "Старта" на стадионе "Зенит" со сборной командой венгерского гарнизона и снова счет был - 7:1 (в некоторых современных публикациях необоснованно указывается счет - 6:2 - **Примеч. автора**), а 28 июня состоялся **четвертый** матч со сборной немецкой артиллерийской части. На этот раз "Старта" одержал победу со счетом - 8:2.

Подтверждение изложенного:

Спорт

"...Цікаві спортивні змагання будуть проведені на стадіоні "Зеніт" (Керосинна, 24) в неділю, 21 червня. Тут відбудеться футбольний матч між командами І хлібзаводу "Старт" та збірною угорського гарнізону. В команді "Старт" гратимуть такі відомі футболісти, як Трусевич, Кузьменко, Гончаренко та ін.

Крім того, на стадіоні "Зеніт" відбуватимуться змагання з боксу. Гратиме також духовий оркестр. Початок матчу о 18 годині. Ціна квитка - 3 крб."

(газета "Нове українське слово" (Киев) за 20.06.1942 г.)



Афиша к матчу "Старт" - сборная венгерского гарнизона



Афиша к матчу "Старт" - сборная немецкой артиллерийской части



Афиша к матчу "Старт" - "Спорт"

5 июля на стадионе "Зенит" был проведен матч между "Стартом" и "Спортом". Команда "Спорт" представляла еще одно образованное в оккупированном Киеве спортивное общество. В составе команды в основном были юные футболисты, хотя в воротах стоял один из запасных вратарей "Динамо" - Голимбиевский, а в нападении молодой, но поигравший в "Локомотиве" и дубле "Динамо" - Гундарев. Этот **пятый** матч "Старта" закончился разгромом молодой команды - 11:0 (в ряде советских печатных изданий было указано, что этот матч был с командой румынской военной части, однако достоверно известно, что в городе в 1942 году румынских войск не было. Видимо во времена создания легенды о "матче смерти" очень не хотели упоминать, что в Киеве было несколько местных футбольных команд - **Примеч. автора**). Ко всему, результаты матчей искажались из года в год, от публикации к публикации, так как они были полученные со слов очевидцев или участников матчей. Увы, память их подвела. А вот местные газеты того времени

"Нове українське слово" и "Последние новости" приводят результаты достаточно точно, даже подводят суммарные итоги после нескольких встреч.

Подтверждение изложенного:

Футбол в Киеве

" Сейчас, после 8 месяцев освобождения Киева от большевистского ига, снова начинает возрождаться популярнейшая спортивная игра - футбол. Часть киевских футболистов вывезена большевиками, но часть осталась и, как только наступила весна, начались тренировки футболистов на зеленых полях уцелевших стадионов. Сейчас в Киеве имеются две футбольные команды. Одна - товарищества "Рух", молодая, способная, но недостаточно натренированная и сыгранная команда, и другая, 1-го хлебзавода - "Старт". В этой команде с запасными сейчас насчитывается 14 человек. Большинство из них давно уже известны киевским "болельщикам" по большим матчам. В основном это коллектив бывшей киевской команды "Динамо". Тут играют такие известные игроки, как Трусевич, Кузьменко, Свиридовский, Комаров, Гончаренко и др. Вторая половина подобрана из наиболее способных игроков других расформированных спортивных обществ и команд. Футболисты "Старта" начали тренировку примерно месяц назад, тогда же состоялся и первый матч с командой товарищества "Рух", который закончился победой "Старта" со счетом 2:0. Все четыре официальных встречи закончились победой "Старта" со счетом 7:1, 7:1 и 8:2. Таким образом, команда за четыре матча забила сама 24 мяча, пропустив в свои собственные ворота только 4. Все же нельзя сказать, чтобы в игре этой команды видна была особенная сыгранность, да и нельзя требовать этого: ведь команда играет всего месяц-два, а для полной координации действий между всеми игроками надо много времени. Сейчас команда регулярно тренируется два раза в неделю на стадионе "Зенит". Стадион этот отдален от центра города, однако при хорошей погоде, во время встреч на поле, трибуны всегда полны, и снова в Киеве раздаются резкие свистки судьи и удары по мячу, радуя сердца закоренелых "болельщиков"

Р.Д. "

(газета "Последние новости" (Киев) № 29 за 6.07.1942 г.)

После этой победы в киевской газете "Нове українське слово" появилось сообщение об этом матче, где отмечалось, что команда хлебозавода - лучшая в городе. За короткое время своего существования команда завоевала широкую популярность не только среди киевлян, но и среди немецких и венгерских любителей футбола. В пяти матчах команда забила 35 голов, а пропустила только 5 (здесь в газете была допущена ошибка - "Старт" пропустил только 4 гола. Видимо автор статьи все же второй (сорванный) матч посчитал завершившимся со счетом 7:2, а не 7:1. - **Примеч. автора**). И хотя статья в этой газете появилась только 25 июля, но не следует забывать, что статья была большая и была посвящена спортсменам хлебозавода в целом, то-есть требовала более жесткой цензуры, существующей, как правило, во времена оккупации.

Подтверждение изложенного:

Спортсмени одного заводу

"...Хто тепер є ініціатором відродження спортивного життя в місті? Трудяща молодь І хлібного заводу. Хто тепер у нашому місті не знає про першу команду "Старт", яка за п'ять своїх виступів не мала поразки? ...

...Молода футбольна команда хлібозаводу мала тільки п'ять зустрічей, але наслідки гри 5:35 на користь "Старту" - факт дуже цікавий. Уповноваженого команди Григорія Степановича Осіюка, спортсмени заводу жартівливо прозвали "душею команди"...

А.Гаврилюк."

(газета "Нове українське слово" (Киев) за 25.07.1942 г.)

12 июля в день открытия Украинского стадиона в Киеве состоялся футбольный матч "Рух" - немецкая часть "DV", в котором победила команда "Рух" (счет, к сожалению, не известен). Фактически это была команда немецких железнодорожников, но скомплектованная наспех и серьезно не готовящаяся к этому матчу.

После этого поражения немецкие железнодорожники значительно усилили свои ряды более "достойными" представителями железнодорожных войск и, в связи с тем, что "Рух" им в матче-реванше отказал, они предложили сыграть матч "Старту".

Таким образом, **шестой** матч "Старта" состоялся 17 июля именно с немецкой командой RSG - сборной железнодорожников (ошибочно в современных изданиях указано - PGS). Однако немцы видимо рассчитывали на противника подобного "Руху", но ошиблись. Их ожидало снова поражение и на этот раз со счетом - 6:0.



Афиша к матчу "Старт" - RSG 1 (сборная железной дороги)

Подтверждение изложенного:

Футбольний матч

"17 липня о 6 годині вечора на стадіоні "Зеніт" відбувся футбольний матч між німецькою командою RSG (збірна залізниці) та київською командою "Старт". Зустріч закінчилася з рахунком 6:0 на користь киян. Але виграш цей аж ніяк не можна визнати досягненням футболістів "Старту". Німецька команда складається з окремих досить сильних гравців, але командою, в повному розумінні цього слова, назвати її не можна. І тут нема нічого дивного, бо вона складається з футболістів, які випадково потрапили до частини, за яку вони грають. Також відчувається брак потрібного тренування, без якого ніяка, навіть найсильніша команда не зможе нічого вдіяти. Команда "Старт", як це всім добре відомо, в основному складається з футболістів колишньої команди майстрів "Динамо", тому й вимагати від них треба значно більше, ніж те, що вони дали в цьому матчі. Однією з найпомітніших негативних рис цієї команди є постійні "офсайди". За два тайми гри більш як 10 штрафних ударів за самі лише "офсайди"! Виправдати це можуть лише маленькі розміри поля, однак у футболістів німецької команди "офсайдів" чомусь було небагато.

Взагалі виникає питання, чому такі сильні команди мусять грати на маленькому, погано обладнаному стадіоні. Трава на стадіоні місцями така велика, що м'яч часто залишається у грі, коли він давно вже мусить бути в "ауті". З загальної маси гравців треба виділити беків "Старту" Климента і Свиридовського та гравця німецької команди (прізвище, на жаль, не можемо назвати), який у кінці першого тайму врятував свої ворота від неминучого голу. Два м'ячі, забиті у ворота німецької команди, треба віднести на рахунок судді, бо забиті вони були з чистого "офсайду". Взагалі праця судді не відзначалася точністю і чіткістю. Гра проходила в товариському дусі. Зокрема треба відмітити дуже коректну гру обох команд.

Р.Д. "

(газета "Нове українське слово" (Киев) за 19.07.1942 г.)

19 июля команда хлебозавода "Старт" в **седьмом** матче принимала команду венгерской военной части MSC Wal (ошибочно в современных изданиях указано MSG). И опять уже шестая подряд победа "Старта" - 5:1.

Подтверждение изложенного:

Футбол

" У неділю 19 липня на стадіоні "Зеніт" відбувся цікавий футбольний матч. Грала одна з найсильніших угорських команд M.S.C. Wal з київською командою "Старт" І хлібзаводу. Свисток судді. Гра одразу ж починається в дуже жвавому темпі. Не можна поки що сказати, на чиєму боці перевага і яка команда грає сильніше. М'яч то коло воріт киян, то коло воріт угорців і знов, відбитий захисниками, на середині поля. Майже весь перший тайм гра йде безрезультатно, і лише на останніх хвилинах тайму киянам, після вдало проведеної комбінації, вдається нарешті забити м'яча у ворота угорців.

Після перерви темп гри не спадає. На перших же хвилинах другого тайму киянам удається підвести м'яча до воріт угорців, і знову м'яч у сітці. Після другого голу команда угорців кидається у наступ. Не рятує киян і прекрасна гра їх захисників - гол забито. Знову гра починається з центра і поступово переходить до воріт угорців, однак усі атаки киян відбиваються. Але тут, після невдалого падіння, з пошкодженою ногою виходить з гри один із угорських захисників. Все це трапилося на перших хвилинах другого тайму. Вибулого гравця чомусь ніхто не заміняє, і тому майже весь другий тайм угорська команда грає без одного захисника. Це позначається на ході гри, і киянам удається забити ще 3 м'яча. Угорці весь час намагаються відіграти, але всі їх атаки розбиваються об незламну стійкість київських захисників Свиридовського і Клименка.

Незважаючи на загальний рахунок матчу, можна визнати, що сила обох команд майже однакова. Захист та півзахист угорської команди працюють добре, напад вдало підводить м'яча майже до воріт київської команди, але там чомусь губиться, і майже всі комбінації їх так і лишаються безрезультатними.

Р.Д. "

(газета "Нове українське слово" (Киев) за 24.07.1942 г.)

26 июля состоялся матч-реванш с обновленной венгерской сборной - командой GK "Szero". Очень упорный матч закончился на этот раз скромной победой "Старта" со счетом 3:2. Это был уже **восьмой** по счету матч "Старта".



Афиша к матчу
"Старт" - MSC "Wal"



Афиша к матчу
"Старт" - GK "Szero"

Подтверждение изложенного:

Футбол

" У неділю, 26 липня, на стадіоні "Зеніт" відбувся матч-реванш між київською командою "Старт" та збірною угорською. Тепла сонячна погода сприяла матчеві, і ще задовго до початку гри майже всі місця на трибунах були зайняті.

Першу третину першого тайму гра йде безрезультатно, але на п'ятнадцятих хвилинах матчу киянам удається зробити блискавичний прорив, і м'яч у сітці. За кілька хвилин до кінця першого тайму кияни забивають ще одного м'яча. Після перерви команди починають гру у швидкому темпі. На перших же хвилинах знов м'яч у воротах угорців, рахунок 3:0 на користь киян. Наступні 15 -20 хвилин гра йде безрезультатно, і багато кому вже починає здаватися, що рахунок так і залишиться незмінним до кінця гри. Але ось суддя присуджує 11-метровий штрафний удар у ворота киян. М'яч забито. Перший успіх підбадьорює угорців, і вони буквально штурмують ворота "Старту". Не минає і п'яти хвилин, як забито другий м'яч. Гра поступово набирає шаленого темпу, угорці намагаються відквитатися, кияни теж кидаються у наступ. М'яч перелітає від одних воріт до других. Однак, не зважаючи на зусилля команд, рахунок лишається до кінця гри незмінним.

Р.Д. "

(газета "Нове українське слово" (Киев) за 1.08.1942 г.)

Известна фотография, сделанная перед началом матча 26 июля, на которой хорошо видны улыбающиеся лица соперников. Хотя надо отдать должное спортивной чести и доблести игроков "Старта". Секция физкультуры и спорта выдала игрокам команды футболки красного цвета, но они не боялись их одевать, хотя прекрасно понимали, что это все же много значило для зрителей и, особенно, для болеющих за команды соперников.



Фото перед матчем "Старт" - GK "Szero" (в темных футболках игроки "Старта")

В этот же день, 26 июля на Украинском стадионе команда спортобщества "Рух" встречалась, как сообщалось в газете "Нове українське слово" за 26.07.1942 г., с *"найсильнішою німецькою командою "Flakelf"*. Это была команда, вернее сборная немецких противовоздушных военных частей в Киеве - "Flakelf" ("Flieger-abwehrkanone" - зенитная пушка), но никак не команда летчиков, и о "Люфтваффе" и речи быть не может. Украинские футболисты в этом матче проиграли (к сожалению, счет неизвестен).

Девятый матч команды хлебозавода "Старт" состоялся 6 августа. Это была встреча с обидчиками "Руха" - непобедимой немецкой командой "Flakelf". В этом матче немцы впервые потерпели серьезное поражение - 5:1.

Подтверждение изложенного:

Футбол

"Сьогодні на стадіоні "Зеніт" відбудеться цікава зустріч двох кращих футбольних команд: німецької частини "Flakelf" і хлібного заводу - "Старт", які не мають жодної поразки в своїх спортивних виступах.

Німецька команда "Flakelf" багато разів зустрічалася з гарнізонними частинами, а також з командою київського спортивного товариства "Рух" і щоразу перемагала, показуючи високий клас гри, добрих і міцних майстрів футболу.

Шість виступів команди "Старт", як відомо, закінчились з загальним рахунком 39:6 на користь спортсменів хлібного заводу (здесь в газете допущена ошибка - матчей уже было сыграно 8, а соотношение мячей 38:7. Однако ясно, что автор статьи не учел оба матча с "Рухом" - 2:0 и 7:1, тогда он ошибся только в одном забитом голе - 40:6. - **Примеч. автора**).

А.Г."

(газета "Нове українське слово" (Киев) за 6.08.1942 г.)

После этого матча первыми в матче-реванше с командой "Flakelf" хотели встретиться футболисты "Руха". Естественно, они первый матч проиграли и, справедливости ради, делая заявку на матч с "Flakelf" на 9 августа они еще не знали, что другая украинская команда так крупно победит их соперников. Кстати, прося разрешение на проведение матча с "Flakelf", Г.Д.Швецов собирался в этот день провести на Украинском стадионе матчи двумя командами с двух сторон - в 15 и 17 часов и даже афиша к этим матчам была заказана. Однако судьба распорядилась иначе. Немцы отказались от еще одной встречи с уже побежденными ими и предпочли встретиться в матче-реванше со своими обидчиками - "Стартом".



Афиша к первому матчу "Старт" - "Flakelf"



Афиша к матчу-реваншу "Старт" - "Flakelf"

Легендарный "матч смерти"

Особенно это проявилось в следующем (**десятом** по счету) **матче "Старта",** который состоялся **9 августа** опять **с командой "Flakelf",** но уже в усиленном, возможно летчиками, составе. Это был матч-реванш, и об этом было официально указано в афишах. В этом матче на карту были, пожалуй, поставлены и дальнейшие судьбы игроков "Старта". Они это знали.

Кстати, этот матч судил немецкий судья. Но и **в этом матче была победа - 5:3.** Многие пишут, что им даже намекали о том, что лучше было бы для всех, если бы они проиграли.

Подтверждение изложенного:

Футбол

"Сьогодні на стадіоні "Зеніт" о 5 год. вечора відбудеться друга товариська зустріч двох кращих футбольних команд міста - німецької частини "Flakelf" і хлібзаводу № 1 "Старт".

Склад команд значно посилюється кращими спортсменами, які серйозно тренуються до цікавої і рішучої зустрічі.

А.Г."

(газета "Нове українське слово" (Киев) за 9.08.1942 г.)

Известна еще одна фотография (вы ее можете увидеть на заглавной странице этой главы), сделанная после матча 9 августа кем-то из немцев, на которой также хорошо видны улыбающиеся лица соперников. Матчи проходили в нормальной спортивной обстановке, особых грубостей никто не помнит, нареканий на судейство не было с обеих сторон. Большинство матчей судил немецкий обер-лейтенант по имени Эрвин, удалявший с поля действительно нарушивших правила игроков, за что его все футболисты ценили и уважали. И вообще матчи по свидетельству очевидцев вызывали огромнейший интерес, как среди местных жителей, так и среди оккупантов, которые активно поддерживали спортсменов, почти не проявляя враждебного отношения и агрессивности к украинским футболистам и болельщикам. Стадион "Зенит" был всегда полностью заполнен.

И в этом матче "Старт" играл в красных футболках, других-то просто не было. Какие им выдали, в таких и играли. Игроки "Старта" прекрасно понимали, что для зрителей это, конечно, имело все-таки значение. Все понимали, что такие победы над оккупационными войсками ни к чему доброму не могут привести.

После матча никто, конечно, никого не арестовывал. Футболисты обоих команд сфотографировались на память и спокойно покинули поле, а затем игроки "Старта" традиционно для тех времен выпили в раздевалке немного самогона, который принес один из знакомых им болельщиков, скромно закусили, сходили еще к хозяину самогона "добавить" и расходились уже поздно группами по домам. Кстати, через пару дней фотографию немцы передали футболистам, и удивительнее всего то, что игроки "Старта" ее сохраняли все последующие годы советской власти, хотя прекрасно понимали, что свидетельствующее на фото "братание" могло стоить многим возможно и жизни.

И вот этому матчу, казалось бы, обычному, ничем практически не отличающемуся от остальных матчей 1942 года, **было суждено войти в историю патриотического наследия советской эпохи и историю мирового футбола.** Именно об этом матче сложили легенду "матча смерти", о нем написаны художественные книги, сняты кинофильмы. Долго вокруг него ходили всяческие слухи, приукрашенные домыслами. Согласно легенде все игроки команды "Старт" были после матча арестованы, отправлены в концлагерь, где четверо из них было расстреляны. Но это было не так.

Завершение выступлений футболистов

Интересный матч на стадионе "Зенит" был проведен 15 августа. Встречались между собой немецкая команда "Flakelf" и венгерская сборная. В этом матче практически равных по силе соперников немцы оказались более удачливыми, а может, венгры не хотели "зарывать-



Афиша к матчу-реваншу "Старт" - "Рух"

ся" со своими союзниками. Матч закончился победой немецкой команды - 2:1.

Спортивная жизнь команды "Старт" текла в прежнем режиме, и уже 16 августа еще на один матч-реванш к ней напросилась команда "Рух". Одиннадцатый и последний свой матч "Старт" закончил десятой победой и при этом с разгромным счетом 8:0.

После этой победы уже не находилось желающих в городе помериться силами с рабочими хлебозавода, среди которых 13 из 17 игроков были бывшими игроками лучшей довоенной команды УССР - "Динамо" Киев. Всего командой "Старт" было проведено в 1942 году 11 матчей, во всех одержаны победы, соотношение забитых и пропущенных мячей - 67:11. В среднем в каждом матче игроки "Старта" забивали по 6 мячей, а всего они забили в 6 раз больше, чем пропустили.

Подтверждение изложенного:

Вихідний день у Києві

"...Багато глядачів було на стадіоні "Зеніт", де відбувся футбольний матч між командою 1 хлібзавода "Старт" і командою Українського спортивного товариства "Рух". Матч проходив при явній перевазі "Старту" і закінчився з розгромним рахунком 8:0 на користь "Старту".

Р.Д. "

(газета "Нове українське слово" (Киев) за 19.08.1942 г.)

Все матчи "Старта" можно свести, для наглядности, в таблицу:

№№	Дата	Команды - соперники	Счет
1.	7.06.42	"Рух" (укр. спорт. общество) - **Хлебзавод**	0:2
2.	*14.07.42*	**"Старт"** *(хлебзавод) - "Рух" (укр. спорт общество)* - **матч сорван "Рухом"**	*7:1*
3.	21.06.42	**"Старт"** (хлебзавод) - сборная венгерского гарнизона	7:1
4.	28.06.42	**"Старт"** (хлебзавод) - сборная немецкой арт. части	8:2
5.	5.07.42	**"Старт"** (хлебзавод) - "Спорт" (укр. спорт. общество)	11:0
6.	12.07.42	**"Старт"** (хлебзавод) - RSG 1 (сборная железной дороги)	6:0
7.	19.07.42	**"Старт"** (хлебзавод) - M.S.C. "Wal" (венгерская часть)	5:1
8.	26.07.42	**"Старт"** (хлебзавод) - GK "Szero" (венгерская сборная) - реванш	3:2
9.	6.08.42	**"Старт"** (хлебзавод) - "Flakelf" (немецкая часть)	5:1
10.	**9.08.42**	**"Старт"** (хлебзавод) - **"Flakelf"** (немецкая часть в усиленном составе) - **- матч-реванш** (назван ***"матчем смерти"***)	**5:3**
11.	16.08.42	**"Старт"** (хлебзавод) - "Рух" (укр. спорт. общество)	8:0
		Итого 11 побед **"Старта"** при соотношении мячей	67:11

Однако в это же время на арену выходит новая киевская молодая и перспективная команда "Алмаз", о которой выше уже рассказывалось. Тренировал эту команду известный нам игрок "Старта" Михаил Свиридовский. Как он в последующем объяснял, эту команду он создавал в основном из комсомольцев, членов партии и орденоносцев, которые остались в Киеве. Но это все, конечно, было им придумано. На самом деле в команду удалось привлечь необстрелянную молодежь, от которой отказывались даже в "Рухе" и "Спорте", а также уговорить ветерана Пржепольского поиграть, а заодно и поучить молодежь. Навер-

няка, не безплатно, ведь фабрика, чью честь защищала команда, была все же ювелирной, да и в команде играл сынок хозяина фабрики И.С.Дюндикова.

После матча-реванша венгерской сборной GK "Szero" с командой "Старт" эта сборная осталась не у дел и искала себе соперника. Тут им и подвернулись юноши М.Свиридовского. Кстати судьей в этом матче был также Свиридовский, что потом вызвало множество кривотолков. И его за тренерскую работу без разрешения Секции физкультуры и спорта, а также и за судейство в матче, где играли его подопечные, собирались вообще серьезнейшим образом наказывать.

Об этом матче писалось в газете "Нове українське слово" за 16.08.1942 г., где есть информация, что игроки команды "Алмаз" играли в желтых футболках, что только на 40-й минуте киевлянину В.Ногачевскому удалось открыть счет. Однако на 10-й минуте второго тайма свой же "родной" судья назначил пенальти в ворота своих воспитанников. А на последних минутах матча венгерским футболистам удается забить еще один гол, и "Алмаз" в первом в своей истории матче проигрывает - 1:2.

И, наконец, о последнем матче в сезоне "горячего лета 1942 года". Уже в сентябре, после арестов и запрета играть между собой немецким и украинским футболистам, оставшаяся без тренера команда "Алмаз" была обласкана Г.Д.Швецовым и принята сразу же в его лоно. Секция физкультуры и спорта разрешила этой юной команде, возглавляемой столь же юным ее представителем В.Ногачевским, 20 сентября провести матч на стадионе "Зенит" с "фарм-клубом" спортобщества "Рух" - командой "Спорт". Матч был проведен 22 сентября, но не стадионе "Зенит", а на Украинском стадионе, который к этому времени уже назывался просто Городским стадионом, и, представьте себе *"молода і здібна команда "Алмаз" виявила в цьому матчі значний технічний ріст і здобула перемогу з переконливим рахунком 7:2 на свою користь"*. Так об этом матче писалось в газете "Нове українське слово" за 27.09.1942 г. Было чем гордиться М.Свиридовскому, который в это время уже был в Сырецком концлагере, а возможно, уже вместе с Гончаренко, "обшивал" обувку охраны этого концлагеря, но об этом чуть ниже.



ЧЕТВЕР 13 СЕРПНЯ

СТАДІОН "ЗЕНІТ"

КЕРОСИННА, 24

ЧЕТВЕР 13 СЕРПНЯ

ФУТБОЛ

АЛМАЗ (Грав.-ювелір.Дюндікова І.С.)		GK SZERO (Венгерська к-да)	
Тимохін	Ногачевський	Лукач	Штасак
Данилов	Пигулевський	Ковач	Рейці
Пржепольський	Дюндіков В.	Розник	Штруьер
Михайлов	Сотник	Іллик	Кювет
Костюк	Молчанов	Файта	Балич
Пичугин	Орлик	Мотик	Фішер
Майжук	Артюшенко		

Dohnerstag 13 August

STADION "ZENIT"

Kerosinna, 24

Dohnerstag 13 August

= FUSSBALL SPIEL =

ALMAS - **GK. SZERO**

Grovfabrik — Ungarn Vereinigte

Beginn 18 Uhr.

ПОЧАТОК О 6-й ГОД.

Ціна квитка 5 крб.

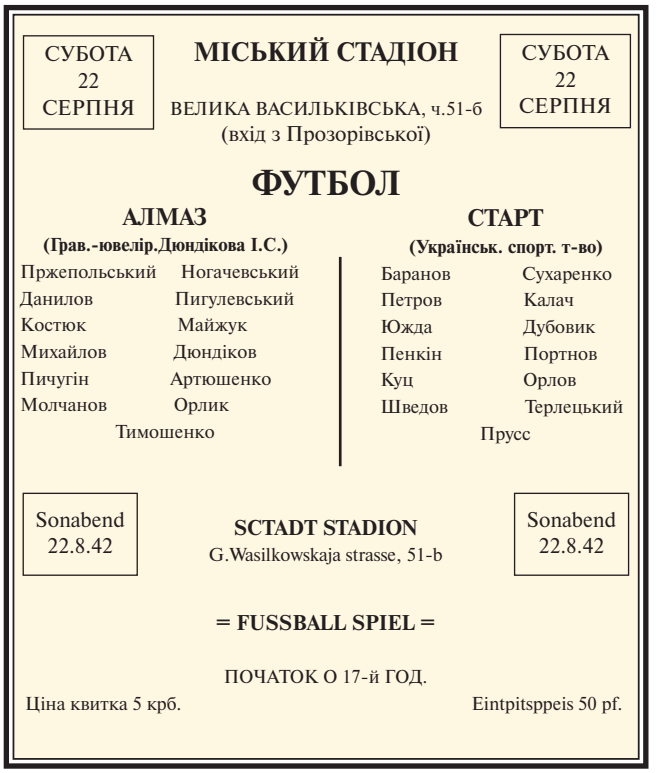

СУБОТА 22 СЕРПНЯ

МІСЬКИЙ СТАДІОН

ВЕЛИКА ВАСИЛЬКІВСЬКА, ч.51-б
(вхід з Прозорівської)

СУБОТА 22 СЕРПНЯ

ФУТБОЛ

АЛМАЗ (Грав.-ювелір.Дюндікова І.С.)		СТАРТ (Український спорт. т-во)	
Пржепольський	Ногачевський	Баранов	Сухаренко
Данилов	Пигулевський	Петров	Калач
Костюк	Майжук	Южда	Дубовик
Михайлов	Дюндіков	Пенкін	Портнов
Пичугін	Артюшенко	Куц	Орлов
Молчанов	Орлик	Шведов	Терлецький
Тимошенко		Прусс	

Sonabend 22.8.42

SCTADT STADION

G.Wasilkowskaja strasse, 51-b

Sonabend 22.8.42

= FUSSBALL SPIEL =

ПОЧАТОК О 17-й ГОД.

Ціна квитка 5 крб. — Eintpitsppeis 50 pf.

Копии афиш к матчам "Алмаза" с GK Szero и "Спортом"

Аресты футболистов

Конечно, недовольство руководства Украинского спортобщества "Рух", конкретно Г.Д.Швецова и других, тем, что не их команда лучшая в городе, было очевидным. Не могли они не высказывать это при разговоре друг с другом. Отказ динамовцев играть в "Рухе" больно ударил по имиджу этой спортивной организации, а с каждой победой "Старта" авторитет "Руха", естественно, снижался. Кроме того, руководство "Руха" уже знало, что команда "Старт" стала неудобной, прежде всего, для немецкой власти в городе, и что после постоянных поражений немецких команд штадткомиссар г. Киева Бернадт уже запретил проводить встречи немецких команд с украинскими.

Прекрасно знали футболисты "Руха" вместе со своими руководителями, что им не по силам выиграть у "Старта". Однако пойти на матч-реванш с командой хлебозавода - это было единственное, что им оставалось для спасения престижа своей организации, и надеяться на чудо. Но чуда не произошло. Теперь представьте себе то огорчение, которое они испытывали после матча, закончившегося с разгромным счетом. А ведь среди членов "Руха" были и агенты гестапо. Кто-то все же, видимо, "нажал на рычаги" и "обмолвился", что в "Старте" играют бывшие "работники" ведомства НКВД, да ко всему еще и бесцеремонно обыгрывают немецкие команды.

Немцам только этого и надо было. Убедиться в достоверности доведенного до них они считали своим долгом.

18 августа был произведен арест прямо на хлебозаводе именно тех, кто играл в команде "Старт". Арестовали вначале семерых, которые в этот день были на работе: Трусевича, Свиридовского Кузьменко, Клименко, Путистина, Комарова и В.Балакина. Гончаренко и Тютчева в тот день на работе не было, и им оставили повестки. Когда же они явились в гестапо, то их также арестовали. Арестовали 18 августа дома и Ткаченко, который был в свое время уволен из полиции и нигде не работал.



Николай Коротких

Через два дня был отпущен Владимир Балакин, так как быстро было подтверждено, что к "Динамо" он не имел никакого отношения. Его перепутали с братом - Николаем Балакиным. Это еще раз свидетельствует, что арестовывали только динамовцев. Даже Сухарева и Мельника пальцем не тронули.

Самым последним был арестован Николай Коротких. Это произошло уже 6 сентября. Его арестовали в столовой, где он все время работал поваром. Он, конечно, знал об аресте своих одноклубников, но прекрасно понимал, что это не связано с выигранными матчами. Так уж случилось, что живущий по соседству с ним некто Сидоренко, работающий в полиции, узнал в нем того майора НКВД, который в 30-ые годы во время компании по изъятию драгоценностей у населения Киева, был в группе обыскивающих его квартиру (информация, что его выдала родная сестра Анастасия, не имеет под собой ничего, кроме одного: когда ее вызвали на очную ставку с братом в гестапо, то у нее с помощью угроз все же было вырвано признание о том, что ее брат был членом партии и кадровым сотрудником НКВД, к тому же ее очень беспокоила судьба ее сына).

Таким образом, в застенках гестапо оказалось 10 футболистов команды "Старт" и следствие длилось не пару дней, а около месяца. Ведь 8 из них были направлены в Сырецкий концлагерь только в средине сентября.

За это время произошло два неординарных события. Первое - это гибель Николая Коротких. Его замучили при допросах и пытках, которые к нему были применены, так как во



Александр Ткаченко

время обыска у него на квартире нашли фотографию, на которой он был в форме НКВД, с петлицами. Второе - 8 сентября при попытке совершить побег был застрелен Александр Ткаченко (очевидцем этого была его мать, которая принесла ему передачу). Если первое событие всем хорошо известно, и имя Николая Коротких вошло в историю киевского "Динамо" (и указано на памятнике героям "матча смерти"), то информация об убийстве Александра Ткаченко - это уже сенсация. Оказывается, погибло не четверо киевских футболистов, а пятеро. Вот видите, к чему приводят глубокие исследования событий "горячего лета сорок второго".

Итак, из десяти арестованных футболистов в Сырецкий концлагерь* попало восемь. Все они были "обработаны" в гестапо и об отсутствии каких-либо серьезных улик свидетельствует тот факт, что их всех в этом концлагере содержали не по правилам самого сурового режима, а согласно с определенными оккупантами категориями населения, как неблагонадежных.



Сырецкий концлагерь. Фото 1942 г.

А по городу уже ходили слухи, что их арестовали за крупную кражу хлеба на хлебозаводе, о которой писалось в газетах и сообщалось, что было арестовано и приговорено к расстрелу четыре человека, ранее отпущенных властями под честное слово. Эти слухи имели под собой почву, так как, чего "греха таить", замечались за футболистами отдельные случаи "выноса" в небольших количествах муки. Администрация завода за это не жаловала футболистов и мечтала избавиться от них. Однако против "шефа" они идти боялись.

Также предполагали, что Свиридовский был арестован, так как нарушил установленный порядок - тренировал еще одну из команд в городе - "Алмаз" (граверно-ювелирная фабрика) и судил 14 августа матч этой команды с венграми из GK Szero. Но все это были только слухи.

В концлагере футболисты были распределены в три группы:

первая - работающие в так называемой "выездной бригаде" - Трусевич, Кузьменко и Клименко. Они пребывали непосредственно в концлагере в бараках и ежедневно под охраной выполняли в городе различные работы;

вторая - отдельная группа монтеров по обслуживанию электросетей концлагеря - Путистин, Комаров и Тютчев. Размещались они под охраной полиции в отдельном домике;

третья - сапожная группа - Гончаренко и Свиридовский. Работали они в мастерской по ремонту обуви для полицаев охранной команды и жили также в отдельном доме под охраной своих же клиентов.

В течение пяти месяцев никаких особых событий не происходило. Футболисты трудились, и замечаний к ним не было. Их родным и близким удавалось даже приносить им скромные передачи, чтобы как-то их подкормить.

---

* Сырецкий концентрационный лагерь - один из филиалов немецкого концлагеря Заксенхаузен. Создан в Киеве немецкой оккупационной властью весной 1942 г. Известен под названием "Бабий яр", так как располагался рядом с местом массовых расстрелов евреев 29-30 августа 1941 г. Для концлагеря была использована территория летних учебных военных лагерей Киевского гарнизона. В нем в специальных землянках и бараках содержалось одновременно до 3 тысяч заключенных. За время существования этого концлагеря в нем погибло более 25 тысяч военнопленных и гражданских лиц. Трупы погибших вначале зарывались в Бабьем яру, а потом прямо на территории концлагеря в ямах и траншеях.

1943

В этом году Отдел образования и культуры в Городской управе понизили в статусе и преобразовали в Секцию школ и культуры (руководителем назначили бывшего заместителя Городского головы - Волкановича). Соответственно Секция физкультуры и спорта была распущена, а ее обязанности возложили на указанную выше новую секцию.

В средине июля 1943 года по разрешению Штадткомиссариата секцией финансов Городской управы было проведено обследование финансового состояния Украинского спортивного общества "Рух". Выводы комиссии, проводившей проверку, настолько впечатляющие, что не остановиться на них автор просто не имеет права. Приведем только несколько самых серьезных замечаний по результатам этой проверки:

- на протяжении своей деятельности обществом были открыты магазин спортивных товаров, мастерская по ремонту спортинвентаря, столовая и биллиард, а также ликвидирована сапожная мастерская, переданная обществу еще в 1941 году. Все это со временем бесконтрольно было передано частным лицам, о прибыли которых и о полученном доходе от них для общества нет ни единого документа;

- обществом никогда не составлялась приходно-расходная финансовая смета и в штате общества бухгалтер отсутствует вообще. Составленные всего лишь дважды балансовые отчеты посторонним бухгалтером, не содержат абсолютно никаких пояснений, расшифровок и материальных ордеров. Все материальные ценности, полученные от Отдела образования и культуры, а также приобретенные, в баланс не входят;

- все доходы и расходы помечены в записной книжке председателя общества, при чем в беспорядочном состоянии. Деньги из кассы общества брались когда угодно, а отметок об их возвращении нет. Громадные суммы, оплаченные за проведение ремонта на Украинском стадионе, за материалы для ремонта, за отопление и т.п. не имеют ни одного подтверждающего документа.

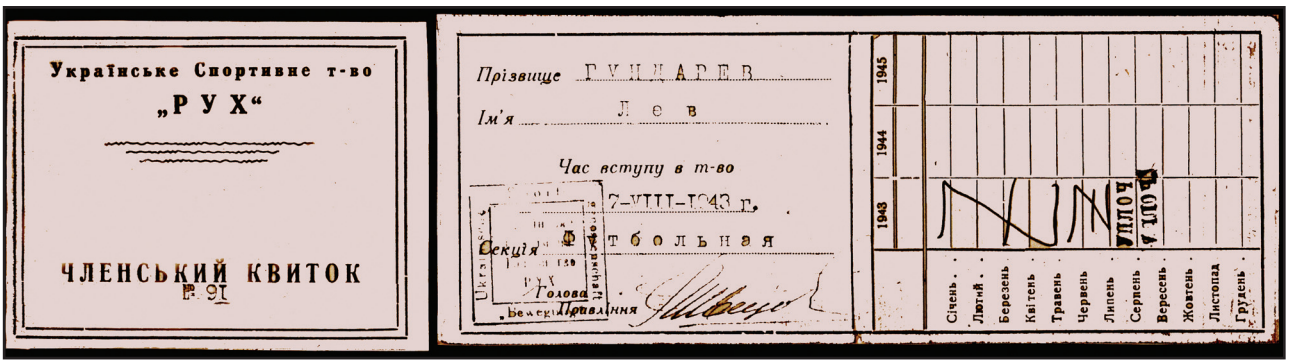

Членский билет общества "Рух" 1943 г.

Комиссией было рекомендовано спортобщество "Рух" распустить. Секция школ и культуры неоднократно вызывала представителей общества для обсуждения вопроса, но никто так и не явился - наверное, ждали прихода советских войск. Секция в обращении к Городскому голове только 9 сентября поддержала предложение комиссии и просила передать всю

работу общества секции. А в своем распоряжении Голова города дал указание общество распустить, всю работу со спортсменами закрепить за стадионами, столовую не трогать, а в биллиард разрешил спортсменам играть бесплатно.

Как будто бы не на что было жаловаться руководству общества, все "сошло с рук", но горе-организаторы даже не предполагали, что их ждет через пару месяцев. Расплаты они не минули. Хотя, если разобраться, то грабили они врага, а спортсменам все же серьезно помогали. И ведь недаром Шевцов на допросе в НКВД после ареста уже 13 ноября 1943 года заявил: *"Да, я предал Родину, но сделал это для того, чтобы сберечь физкультурные кадры Киева".*

Согласитесь, что в наше время эти слова воспринимаются совсем по-другому, чем в те годы, когда бросить на Берлин, на верную смерть миллион солдат, чтобы взять город к празднику, было обычным делом; когда оставить миллион солдат и мирных жителей на растерзание "зверю" и не дать им никакой возможности спастись, кроме "предательства" - было простым обыденным делом кучки, не побоюсь этого слова, отщепенцев - назвавших себя "партией большевиков". А ведь они предали в десятки раз больше людей, предали их надежды и чаянья, обманули, наградив такой светлой мечтой и зомбировав десятки миллионов своих подданных. А их до сих пор так и не судили, хотя бы заочно. А главный их "вождь" до сих пор в мавзолее.

Так какое же они имели право судить человека, готового любой ценой, даже ценой собственного предательства, сберечь несколько десятков жизней таких же, как он простых рядовых - спортсменов? Простите, я не защищаю Швецова. Вина его очевидна, он заслуживает осуждения как гражданин страны, на которую напали, а у него не хватило мужества умереть, вгрызшись зубами в горло первого попавшегося ему немца. Но за что судить человека, который, на мой взгляд, сделал не так уж мало полезного в своей жизни именно для людей. Ознакомьтесь с его, может не совсем полной, биографией, помещенной ниже, и, я так думаю, вы не будете отрицать, что это незаурядная личность.

Познавательная информация:



ШВЕЦОВ Георгий Дмитриевич (1899 г.р.) - *футболист, тренер, организатор футбола.* В некоторых документах указано имя - Юрий или Юрко (по-украински). Среди друзей и футболистов имел прозвище - "Паровоз", но чаще его звали Жорой.

Родился в 1898 г. в Киеве и умер в Киеве. Образование - высшее (Украинский Государственный институт физкультуры в г. Харькове в 1936 г.).

В футбол начал играть в команде одной из киевских гимназий, где учился. С 1916 г. воевал на фронтах первой мировой войны, в 1919-20 гг. в чине капитана был заведующим артсклада в армии Деникина. После войны работал в структуре Юго-Западной железной дороги. Долгое время значился инструктором спортивной подготовки в 6-м железнодорожном полку. В 20-е гг. был организатором и игроком легендарного киевского "Желдора". Многократный чемпион Киева в составе этой команды. С 1922 по 1929 гг. входил в состав сборных Киева. Член Киевской коллегии судей, судья междугородней категории по футболу.

После окончания института физкультуры в Харькове работал тренером показательной команды мастеров "Локомотив" Киев в сезонах 1937 и 1938 гг. Во время его руководства команда киевского "Локомотива" добивалась высших достижений в своей истории: в 1937 г. - 2 место во втором эшелоне советского футбола (группа "В") и по рейтингу - третья команда в УССР; в 1938 г. - участие в высшем эшелоне советского футбола, в четвертьфинале Кубка СССР и финале Кубка УССР. В 1939 и 1940 гг. работал тренером футбольной команды ДКА Киев. Перед войной служил командиром взвода химкоманды, командиром роты противовоздушной обороны. От эвакуации отказался, бросил службу и остался в оккупированном Киеве.

Был инициатором организации в Киеве в январе 1942 г. Украинского спортивного общества "Рух", зам.председателя, председатель этого общества, играющий тренер футбольной команды "Рух". Участник матчей 1942 г. с командами немецких и венгерских военных частей, а также с легендарной командой хлебозавода "Старт".

3 декабря 1943 г. арестован, на допросе признался в измене Родины и 5 мая 1944 г. был осужден на 15 лет каторжных работ. По его жалобе трибунал КВО в 1955 г. уменьшил срок заключения до 10 лет и освободил его от дальнейшего отбывания наказания. После отбытия наказания возвратился в Киев, работал контролером на Республиканском стадионе, гардеробщиком в одном из учебных заведений Киева. Попытки установить спортивные связи пресекались. КГБ зорко следило за этим. Его смерть никем не была замечена.

В 1996 г. согласно Закону Украины от 17.04.1991 г. реабилитирован посмертно.



Генерал-лейтенант И.Д.Черняховский

6 ноября Киев был освобожден после успешного форсирования Днепра. Следует отметить, что с Лютежского плацдарма севернее Киева среди военных частей шла в наступление на Киев и 60-я армия под командованием генерал-лейтенанта И.Д.Черняховского.

Да-да, того самого Черняховского, который в 20-е годы был курсантом 5-й Киевской артшколы и входил в состав футбольной команды этой школы, о чем ранее уже было доведено до читателя. В ноябре 1943 года он уже в чине генерала - командующего армией принял самое непосредственное участие в освобождении города своей юности, который он хорошо знал и любил.

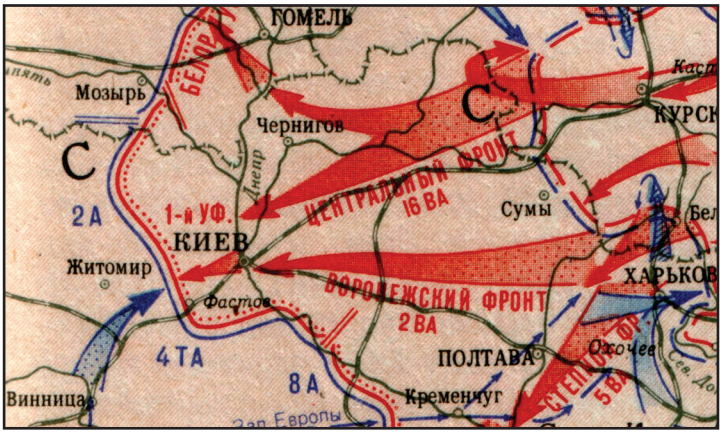

Карта расположения войск при освобождении Киева в 1943 г.

Следует отметить, что в Советском Союзе во время Великой Отечественной войны в 1943 году к существующим спортивным организациям добавилось Всесоюзное ведомственное ДСО "Трудовые резервы", созданное при Главном управлении трудовых резервов при СНК СССР. Оно объединяло учащихся учебных заведений профессионально-технического образования, а также работников этой системы и членов их семей. После освобождения Киева и создания соответствующих учебных заведений в городе все их учащиеся вошли в это ДСО.

Значок ДСО "Трудовые резервы"

Стадионы города в 1943 году

В начале года была установлена охрана на стадионе "Авангард" (Пушкинский парк) после перебазирования немецкой военной части.

Весной 1943 года все зимние помещения Украинского стадиона (еще с осени прошлого года его уже чаще именовали - Городской стадион) по распоряжению Генералкомиссариата были заняты под военные склады. Использовался стадион только для проведения нерегулярных занятий спортсменов спортобщества "Рух" на футбольном поле, беговых дорожках и легкоатлетических секторах.

В 1943 году основную нагрузку по проведению спортивных соревнований нес стадион "Зенит". На нем проводили занятия исключительно немецкие и венгерские военные части, а также изредка сотрудники украинской полиции.

Стадион "Спартак", конечно, никто не ремонтировал и не приводил в порядок. На нем периодически тренировались и проводили футбольные матчи военнослужащие размещенных неподалеку военных частей.

Согласно отчету секции школ и культуры Городской управы "О работе в области спорта и физического воспитания" по состоянию на начало сентября 1943 года можно сделать вывод, что в 1943 году секции были подчинены только эти три стадиона города. В весенне-летний сезон этого года на стадионах города было в общей сложности проведено всего лишь 332 футбольные тренировки (включая и матчи) и из них 284 были проведены военными частями и полицией. Таким образом, только 48 раз появлялись на футбольных полях футболисты общества "Рух", а матчи с участием местных команд города фактически не проводились. В основном на стадионах занимались военно-прикладными видами спорта немецкие и венгерские военные части, полицейские формирования, организации "фольксдойче" и Гитлерюнге.

Расстрел арестованных футболистов

В Сырецком концлагере действовали суровые правила наказания "заложников" за любые инциденты в городе против немецкой власти. Расстреливали на глазах остальных заключенных каждого третьего или каждого пятого из общего строя. Почему об этом следует сразу говорить, читатель скоро поймет.

Зима в этом году оказалась суровой, и некоторые предприятия города испытывали уже в феврале потребность в дровах. В подвалах здания гестапо (бывшего здания НКВД) именно дров оказалось в наличии большое количество (запасы еще со времен советской власти).

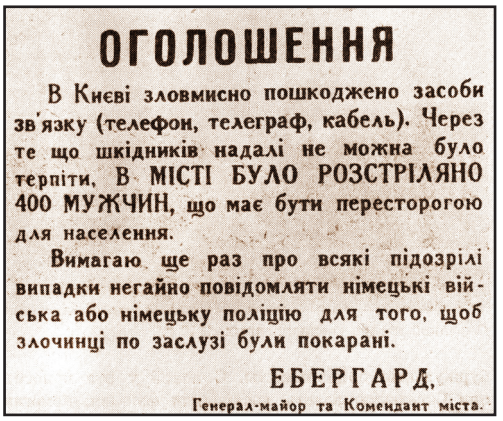

ОГОЛОШЕННЯ

В Києві зловмисно пошкоджено засоби зв'язку (телефон, телеграф, кабель). Через те що шкідників надалі не можна було терпіти, В МІСТІ БУЛО РОЗСТРІЛЯНО 400 МУЖЧИН, що має бути пересторогою для населення.

Вимагаю ще раз про всякі підозрілі випадки негайно повідомляти німецькі війська або німецьку поліцію для того, щоб злочинці по заслузі були покарані.

ЕБЕРГАРД,
Генерал-майор та Комендант міста.

Расклеиваемые по Киеву объявления о расстрелах.

Большая группа заключенных Сырецкого концлагеря (порядка 50-ти человек) занималась перевозкой дров в первую очередь на хлебозавод и мясокомбинат. В составе этой группы были Трусевич, Клименко, Кузьменко и Тютчев. Работая не один день, заключенные умудрились наладить доставку во двор гестапо хлеба с хлебозавода и колбасы с мясокомбината. Для обмена привозимых продуктов они закладывали их между поленьями, в штабелях дров прямо под носом у гестапо во дворе их здания, а потом их забирали.

24 февраля 1943 года собака начальника тюрьмы гестапо вытащила палку колбасы из штабеля дров. Один из заключенных за ней погнался и пытался забрать колбасу, но гестаповцы сбежались на шум и застрелили его, а за одно еще нескольких заключенных, пытавшихся его защитить. Тут же был вызван комендант лагеря, и спецмашиной все заключенные были доставлены в лагерь, выстроены в шеренгу и каждый третий из всей группы был выведен и на глазах всех остальных заключенных расстрелян. Среди погибших были Трусевич, Кузьменко и Клименко, а к Тютчеву судьба была благосклонной.

Таким образом, все ранее публикуемое в печати о причине расстрела троих футболистов оказалось не подтвержденным, хотя многие бывшие узники концлагеря связывали в некотором роде расстрел каждого третьего или пятого с гибелью немецкой собаки, которая якобы

пыталась забрать у заключенных какие-то продукты. Много было и придуманного. Например, связь этого случая с поджогом на механическом заводе спортинвентаря "Спорт" в день Красной Армии 23 февраля, когда сгорели отремонтированные для немецкой армии сани. Или с подмешиванием толченого стекла в муку для выпечки хлеба, или с подкладкой самодельной мины для уничтожения коменданта концлагеря, или с подготовкой к побегу - все это не подтвердилось. А вот долгое время расползавшиеся слухи, будоражившие уши киевлян, о расстреле, связанном с крупной кражей хлеба на хлебозаводе, как-то косвенно все же имели смысл.


Путистин М.Ф.

В концлагере продолжали пребывать или, во всяком случае, состоять на учете пятеро динамовцев - Путистин, Комаров, Тютчев, Свиридовский и Гончаренко. Через некоторое время первым узнал о расстреле троих футболистов-динамовцев Гончаренко, которому сообщил об этом при подвернувшейся возможности Тютчев. Он ему поведал и причину расстрела. Через Гончаренко о случившемся узнали и остальные заключенные-футболисты. Уже тогда все пришли к выводу, что необходимо думать о своевременном побеге. Особенно это было актуально, когда стало известно, что Красная Армия перешла в наступление и один за другим освобождает украинские города. Тогда же была ослаблена и охрана лагеря, особенно охрана неблагонадежных. 12 сентября первым из лагеря бежал Тютчев, а 19 сентября удалось воспользоваться возникшей ситуацией Гончаренко и Свиридовскому. Несколько позднее бежал и Путистин.


Комаров П.Н.

Все время навязывалось советским любителям футбола, что один только Комаров принял решение уйти из города вместе с немецкими войсками. Много было слухов о том, что это он предал футболистов, что он был в лагере надсмотрщиком и даже старостой. Однако по архивным данным ничего из этого не подтвердилось. И, видимо, все же причина его ухода была связана с тем, что его на Запад тянуло уже давно, еще с 1935 года, когда он в составе сборной УССР ездил во Францию и Бельгию. Как сложилась его судьба - почти ничего не известно. Говорят, он добрался до Канады. Есть информация, что он встречался с советскими гимнастами в 1955 году в Париже, а в 1956 году с футболистами сборной СССР на Олимпийских играх в Австралии. При этих встречах он передавал привет киевским футболистам, которые выжили в те тяжелые военные годы.

Когда уже близилось освобождение Киева, кое-кто понимал, что с ним будет, когда придут советские войска. И куда делся завербованный "разведчик абвера" известный вратарь сборных Киева и УССР А.Поталов. А где "затаились" Т.Пржепольский, Ю.Чернега, К.Преснов, М.Южда, К.Пенкин. И это не полный список. Здесь только известные читателю фамилии.

Судьбе же остальных участников матчей, оставшихся живыми и не уехавших из Киева, вообще позавидовать нельзя. Но об этом подробнее будет рассказано ниже.

Судьба оставшихся в живых

Удивительно, но уже в первые дни после освобождения столицы УССР начальником управления контрразведки НКО "Смерш" ("Смерть шпионам") Первого Украинского фронта генерал-майором Осетровым была подготовлена справка (Державний архів СБУ, ф.10, оп.12, пор.12, спр.1759, т.2 - **Примеч. автора**), в которой сделано довольно четкое заключение о футболистах, которые остались в оккупированном городе. Из этой справки уже было изве-

стно, что донесли на футболистов команды "Старт" предатели, состоявшие на секретной службе в гестапо. Они сообщили, что все бывшие динамовцы команды "Старт" являются сотрудниками НКВД и оставлены в Киеве с разведывательной целью. Донос этот был совершен для того, чтобы избавиться от столь сильного конкурента команде "Рух".

В справке названы фамилии предателей. По имеющейся у этого генерал-майора "Смерша" информации ими были:

- Голимбиевский, окончивший Полтавскую школу военной разведки (из Киева бежал с немцами);
- Головченко - работал следователем в гестапо (эвакуировался вместе с немцами);
- Поталов - завербован, как разведчик (из Киева выбыл);
- Гундарев - агент гестапо (арестован НКГБ УССР).

После изгнания немцев в Киеве в разное время появились Гундарев, Путистин, Тютчев, Свиридовский, Гончаренко, Швецов и В.Балакин.

Вот такая "справочка". Откуда это все стало известно "Смершу"? В справке есть одна ссылка на это: *"По рассказу Свиридовского..."*. Обратите внимание, что в справке Швецов в предатели не "записан".

Уже 12 ноября допрашивали первого арестованного Гундарева, который с восстановлением советской власти в Киеве 11 ноября сам явился в горотдел НКГБ г. Киева, где все рассказал, и был арестован. Он сознался, что немцы в 1942 году поставили его перед выбором - либо отправка в Германию, либо работа в полиции СД. Он тогда вынужден был согласиться со вторым предложением, и его назначили в криминальный отдел угрозыска штатным агентом для выявления лиц, опасных для немецкой власти. В сентябре, узнав о ситуации на фронте, он с работы сбежал и скрывался в Ирпене (пригород Киева).

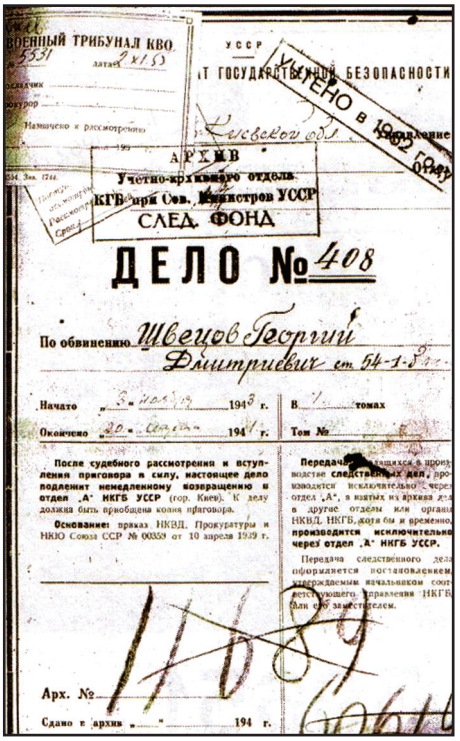
ВОЕННЫЙ ТРИБУНАЛ КВО

УССР

ГОСУДАРСТВЕННОЙ БЕЗОПАСНОСТИ

АРХИВ

Учетно-архивного отдела

КГБ при Сов. Министров УССР

СЛЕД. ФОНД

ДЕЛО № 408

По обвинению Швецов Георгий Дмитриевич ст. 54-1-а

Начато 3 ноября 1943 г.

Окончено 20 сентября 1944 г.

В томах

Том №

Арх. №

Сдано в архив 194 г.

Уголовное дело Г.Д.Швецова

Голимбиевский в августе 1942 года взял в полиции отпуск и уехал отдыхать в Одессу. В Киев из отпуска он так и не возвратился, а с прибытием советских войск даже умудрился до июня 1944 года послужить в Красной Армии (!?). Далее он долгое время скрывался в Горьком, где его все же выследили, и он был осужден, как предатель.

Уже 3 декабря был арестован Швецов, который Киев не покидал. На первом допросе он все рассказал о своей спортивной деятельности в оккупированном Киеве.

К остальным судьба была благосклонна, хотя "потягали" их по допросам в НКВД предостаточно, так что многие на всю жизнь забыли об этих матчах, и до смерти из них лишнего слова нельзя было вытянуть журналистам.

У истоков легенды о "матче смерти"

С самого начала описанные события приобрели политическую и пропагандистскую окраску, начали активно обрастать мифами и легендами. Впервые рассказ о почти невероятной истории, происшедшей в оккупированном Киеве летом 1942 года, появился в одной из фронтовых газет в 1943 году. Затем в газете "Известия" за 16.11.1943 г. появилась статья Е.Кригера "Так было в Киеве...", где писалось о том, что футболисты киевского "Динамо" в

оккупированном городе были арестованы, но в ней, увы, о матчах не было ни единого слова. Впервые об этом матче и достаточно подробно было рассказано в газете "Київська правда" за 17 ноября 1943 года, то есть на 11-й день после освобождения Киева. Уже тогда информация была представлена в явно приукрашенном виде, свойственном тому времени, для поднятия духа идущих в бой воинов.

Подтверждение изложенного:

" ... Кільком людям удалося вирватися із Бабиного Яру. Здебільшого це військовополонені, робітники київських підприємств - в'язні Сирецького концтабору. Ми записали їхні розповіді.

У Сирецькому концтаборі

... Час-від-часу в таборі відбувалися масові розстріли - убивали кожного десятого, кожного п'ятого... Як забагнеться сп'янілому від крові катові.

На протязі довгого часу в концтаборі перебувала в ув'язненні група відомих країні київських футболістів - динамівців. Серед них були Трусевич, Клименко, Кузьменко та інші.

За що їх заарештували німці ?

В пам'яті киян постає незабутня картина - матч між німецькою командою і командою робітників хлібзаводу № 1, в яку входили і згадані товариші. У цьому матчі їх змусили взяти участь німці, сподіваючись вразити киян своїм неперевершеним мистецтвом, продемонструвати перевагу спортсменів арійської породи.

Футболісти дивилися на наступний матч, як на бойовий іспит. Згодом вони розповідали нам вже в концтаборі:

- Ми казали один одному: якщо нам не вдалося покищо розбити німців на полі битви, то ми поб'ємо їх на футбольному полі.

З цією думкою вийшли на матч наші спортсмени. Вони відчували на собі гарячі погляди тисяч очей киян, які слідкували за кожним рухом на полі. Це було щось більше за матч, це був герць між самозакоханими, пихатими насильниками і полоненими, але не переможеними радянськими людьми. Динамівці вщент розбили добірну німецьку команду. Десятки тисяч людей були свідками ганьби німців і торжества наших спортсменів. У повітря летіли шапки і хустки, не вгаваючи лунало "ура" на честь наших фізкультурників. Даремно метушилися гестапівці і поліцаї, намагаючись втихомирити схвильоване море. Кожну нову поразку німців супроводжував оглушливий свист, що наче пригинав побитих німців до землі.

Цей матч був останнім у житті динамівців. Їх незабаром арештували, а 24 лютого 1943 року на очах у всього табору під час чергового масового розстрілу 42 чоловік (за втечу двох ув'язнених) убили і славних футболістів."

(газета "Київська правда" № 7 за 17.11.1943 г.)

Пропагандисты патриотизма подхватили это сообщение. Уже в 1943 году А.Борщаговский начал печатать в газете Забайкальского военного округа "На боевом посту" материалы об этих событиях, опять же со свойственным тому времени патриотическим уклоном. Это было важно для молодых солдат и залечивших раны бойцов, идущих на фронт. Известный советский писатель Лев Абрамович Кассиль, в те года корреспондент газеты "Красная звезда", также работал над этим материалом. И якобы в одной из своих статей в этой газете он впервые ввел термин - "матч смерти" (везде указывается на его публикацию в газете "Известия", однако в этой газете за период 1943-46 годы об этом нет ни единого слова, нет ничего и в "Красной Звезде" - **Примеч. автора**). Но, столкнувшись с фактами, Кассиль довольно быстро отказался от воспевания этой темы.

Скорее всего, авторство термина "матч смерти" все же принадлежит А.Борщаговскому, который под этим заглавием опубликовал в 1946 году в нескольких номерах киевской газеты "Сталинское племя" отрывки из своего одноименного киносценария. Об этом будет подробнее рассказано читателю, когда он подойдет к ознакомлению с событиями 1946 года.

Вообще в последующие годы к этой теме стали возвращаться все чаще и чаще, особенно в конце 50-х годов, во времена так называемой "хрущевской оттепели". Но об этом также в свое время.

Итак, осталось подвести черту под событиями "горячего лета сорок второго". И завершить хочется словами автора этого, так точно высказанного словосочетания, Георгия Кузьмина, принявшего на себя первые удары разоблачения созданного эпохой Советов "мифа". В одной из своих нашумевших статей 90-х годов минувшего века он писал о том, что киевские футболисты ***"на глазах свидетелей-захватчиков и порабощенных доказывали свой высокий профессионализм, не унизившись до раболепства и расчетов. "Старт" представлялся хозяевам города удобной игрушкой, хорошим подспорьем для создания легенды о полноценной и счастливой жизни местного населения под новым знаменем. В действительности же игрушка только казалась заводной и послушной. Она имела независимый характер и личное представление о правилах игры"*** и практически сделал единственно правильный вывод:

"Они погибли, как и миллионы наших людей,
потому что шла беспощадная война двух тоталитарных режимов,
и потому, что им на роду было написано
стать жертвами этой грандиозной резни !"

Одиннадцать побед в одиннадцати матчах! Шестьдесят семь забитых и одиннадцать пропущенных мячей. Это уже не легенда, а прекрасное прошлое в истории отечественного спорта, избавленного в глазах его участников какой-либо политической основы. Некоторые соперники часто не соответствовали уровню мастерства победителей. Тем более имела место заманчивая возможность поддаться безразличию, играть спустя рукава, предоставить утешение другим. Динамовцы соблазн преодолели. Они постарались оставить о себе прекрасную память, не беспокоясь о последствиях. И вышли победителями, перед которыми склоняют головы юные спортсмены и поседевшие ветераны украинского спорта.

Как бы ни была красива легенда о "матче смерти", как бы ни была горька правда, киевские футболисты даже в тяжелое время, находясь в оккупации, не ударили в грязь лицом, а продолжали побеждать. Хотя, конечно, это было опасно и непросто, и, конечно, это поднимало дух у зрителей-киевлян, и, конечно, никто не считает это предательством - играть с врагом. И правильно мы их всех считаем героями, а погибшим - ставим памятники.

Честь им и слава !



ФУТБОЛ В КИЕВЕ
в период возрождения советского футбола
(1944-51 гг.)



ОДО Киев - чемпион УССР 1951 г.

В Украинской Советской Социалистической Республике (УССР)
в составе Союза Советских Социалистических Республик (СССР)









1944

На Всесоюзной и Всеукраинской арене


С.Д.Романенко

Комитет по делам физкультуры и спорта при Совнаркоме УССР приступил к своей работе уже в начале года. Председателем Комитета был назначен М.Ф.Бунчук. При комитете была восстановлена футбольно-хоккейная секция, которую возглавил переехавший в Киев из Харькова заслуженный мастер спорта С.Д.Романенко. В состав секции вошли С.И.Хавчин, Левитин, Янковский и др. Этой секции удалось провести на достаточно хорошем уровне судейство матчей в розыгрыше Кубка УССР по футболу, в котором приняло участие 34 украинские команды.

В республике восстановили свою работу 9 Центральных Советов ДСО профсоюзов, 5 республиканских и 28 других советов ДСО. В Киеве были дислоцированы Центральные Советы ДСО "Здоровье" и "Знание", Украинские советы ДСО "Динамо", "Спартак", "Трудовые резервы", "Наука" и "Искусство" и целый ряд областных советов ДСО профсоюзов.

Возобновил свою работу и Киевский Городской Комитет по делам физкультуры и спорта, председателем которого был назначен мастер спорта А.Н.Безклубов.

Украинский Республиканский Совет ВФСО "Динамо", возрожденный приказом НКВД УССР 23 ноября 1943 года, уже 28 декабря 1943 года возобновил деятельность Киевского Областного Совета ДСО "Динамо". 30 марта был "организован" Президиум и ревизионная комиссия этого Республиканского Совета. Председателем Совета был назначен нарком внутренних дел УССР, комиссар госбезопасности 1-го ранга Рясной. 31 мая при Украинском Республиканском Совете ВФСО "Динамо" была создана футбольная секция, председателем которой был назначен Казачков Д.Ф., а в члены секции вошли мастера спорта Н.Б.Махиня и А.Л.Идзковский.

28 апреля в Киеве закончилось совещание руководящих физкультурных работников освобожденных районов страны, на котором были выработаны мероприятия по спортивному движению и даны инструкции в части их выполнения. В работе совещания принимали участие 22 председателя областных комитетов по делам физкультуры и спорта РСФСР, УССР, БССР и прибалтийских республик. На совещании было принято решение о том, что футбольный сезон этого года должен был пройти под знаком отбора и повышения мастерства лучших команд освобожденных районов. Было намечено провести розыгрыши первенств городов, а возможно и проведения розыгрышей Кубков республик. Особое значение уделялось проведению целого ряда интересных товарищеских матчей, которые должны были дать возможность коллективам провести необходимую тренировку, выявить способную спортивную молодежь и определить наиболее достойных претендентов на участие в первенствах, как республик, так и СССР.

Интересный факт!

В ноябре 1944 года в СССР была предпринята серьезная попытка ведения борьбы с нарушителями трудовой дисциплины, особенно с повседневно наблюдавшимися случаями опоздания на работу и прогулов в государственных учреждениях и на предприятиях. Не остался в стороне от "соблазна" проведения карательных мер и Украинский Республиканский Совет ВФСО "Динамо". Приказом от 9 ноября было объявлено все-

му личному составу аппарата, что в соответствии с еще довоенным Указом Президиума Верховного Совета СССР за прогул без уважительных причин, а таковым считалось опоздание на работу более чем на 20 минут, рабочие и служащие государственных, кооперативных и общественных организаций и учреждений передаются суду и по приговору народного суда караются исправительно-трудовыми работами по месту работы на срок до 6 месяцев с удержанием из заработной платы до 25 %.

20 ноября 1944 года было принято постановление СНК УССР и ЦК КП(б)У, обязывающее партийные, советские, комсомольские и профсоюзные организации принять все меры для развития физкультурной работы в УССР. В постановлении особое внимание уделялось организации спортивных школ в УССР, в частности было дано указание о создании в Киеве спортивной школы на 300 человек.

Институт физической культуры из Харькова был переведен в Киев и создан на базе Киевского техникума физической культуры по ул. Физкультурной, 1, как высшее учебное заведение системы Всесоюзного комитета по физической культуре и спорту при Совете Народных Комиссаров (СНК).

Возобновил свою работу Киевский индустриальный институт, который вернул себе старое название - Киевский политехнический институт.

В 1944 году сразу после освобождения Латвии, Литвы и Эстонии в этих республиках в нарушение производственного принципа формирования ДСО были созданы местные (территориальные) профсоюзные ДСО, соответственно - "Даугава", "Жальгирис" и "Калев".

Введение в эксплуатацию стадионов

Первым в Киеве готовили к открытию весенне-летнего сезона стадион "Динамо". На стадионе гитлеровцы, отступая, повредили некоторые спортивные сооружения, сгорел киноконцертный зал, раковина для оркестра, да и на трибунах остались следы военных действий. Однако стадион не требовал проведения каких-либо особых ремонтных работ. И вообще ни немцы, ни советские войска специально киевские стадионы не бомбили, хотя попадания отдельных снарядов были (высказывания некоторых "знатоков" истории киевского "Динамо" о том, что *"после войны активно велась реконструкция практически разрушенного стадиона",* абсурдны. - **Примеч. автора**). За очень короткое время стадион отремонтировали, так как уже в конце 1943 года был поставлен вопрос о возрождении спортивной жизни в городе, прежде всего - футбольной. В начале января 1944 года в газетах уже сообщалось о начавшихся тренировках спортсменов на стадионе "Динамо". Естественно и первый матч в освобожденном Киеве было решено провести на этом стадионе уже 2 мая в день праздника физкультурников Киева.

29 августа в соответствии с постановлением Президиума Украинского Республиканского Совета ВФСО "Динамо" стадион (тогда его именовали спорткомбинатом) "Динамо" был передан из Киевского Областного Совета в ведение Украинского Республиканского Совета ВФСО "Динамо". Директором этого спорткомбината был назначен Исаак Львович Фельдман.

Республиканский стадион им. Хрущева во время военных действий также целенаправленно не бомбили. На этом стадионе "квартировались" войска - свои и чужие. У немцев в центральном павильоне был гараж. Отступая, захватчики вывезли ажурные входные ворота и ограду, окна и двери. Были повреждены водопровод, освещение, радиосеть и др. Таким образом, стадион пришлось отстраивать. За дело взялись работники треста "Крещатикстрой" (потом - "Киевгорстрой-4"). На приведении в нормальный вид этого одного из круп-

нейших в то время в СССР стадиона работала молодежь столицы УССР. Студенты института им. Микояна, электромеханического техникума, школьники Кагановичского района города, стахановцы заводов и фабрик постарались привести стадион в состояние, заслуживающее своего славного города. Интересно, что были пересчитаны места для сидения зрителей, и их оказалось уже не 50 000, как было до войны, а почему-то 52 000.

25 июня в Киеве Республиканский стадион был открыт, и за ним было сохранено имя Н.С.Хрущева. Открытие этого стадиона решено было провести не 22 июня, как это было в тот трагический день 1941 года, а, как и тогда - в воскресенье. К тому же была возможность сразу отметить и 25-летний юбилей ЛКСМУ.

В день открытия Республиканского стадиона символично был проведен на этом стадионе матч "Динамо" Киев - ЦДКА Москва. Именно тот матч, который не состоялся 22 июня 1941 года, когда началась война, и когда планировалось открытие этого нового стадиона в Киеве. Увы, как пишут газеты того времени, киевляне провели матч вяло, и проиграли 0:4. Да и разве можно было сравнивать силы лучших футболистов действующей Красной Армии с обессиленными невзгодами военного времени динамовцами из еще недавно освобожденного города, которые только были собраны, провели всего несколько матчей, и о каком-то едином сыгранном ансамбле еще нужно было мечтать и мечтать. А в составе ЦДКА играли такие "звезды", как Никаноров, Кочетков, Гринин, Демин, Григорий Федотов и Валентин Николаев.

Подтверждение изложенного:

Комітет в справах фізичної культури і спорту
при Раді народних комісарів УРСР

У неділю, 25 червня, відбудеться велике спортивне свято,
присвячене урочистому відкриттю республіканського стадіону
імені М.С.Хрущова.

В програмі:

1. Художні спортивно-гімнастичні виступи добровільних спортивних товариств, учбових закладів м. Києва.
2. Виступи майстрів спорту з гімнастики, легкої атлетики та піднімання штанги.
3. Футбольний матч

ЦБЧА (МОСКВА) - ДИНАМО (КИЇВ)

Вхід до стадіону: з Червоноармійської та Прозорівської вул.

Початок свята о 17.00 год.

Вартість квитка 5 крб. Попередній продаж квитків в крамницях
"Динамо", касах Стадіону, центральних театральних касах

(Газета "Радянська Україна", г. Киев, 24.06.1944 г.)

Праздник открытия республиканского стадиона им. Н.С.Хрущева

"...Около 50.000 человек заполнили трибуны стадиона...

...Праздник закончился футбольным матчем команд, которые должны были играть на открытии стадиона три года назад - ЦДКА (Москва) и "Динамо" (Киев)...

Стадион им. Хрущева открыт!"

(Газета "Правда Украины", г. Киев, 26.06.1944 г.)



Момент матча "Динамо" Киев - ЦДКА Москва 1944 г.

Интересно, что во всех газетах, издаваемых в Киеве, было подробнейшим образом описано открытие этого стадиона, однако только в местных газетах "Киевская правда" и "Молодь України" было сообщено, что матч выиграли не киевляне, а москвичи. Центральные республиканские газеты на всю Украину этот результат матча не "транслировали". Кстати, и на следующий день на этом стадионе был проведен матч между ЦДКА и присутствующей в это время в Киеве командой тбилисского "Динамо". Этот матч также закончился победой московских армейцев и с тем же счетом - 4:0.

Конечно, руководство республики и лично Н.С.Хрущев были не удовлетворены состоянием спортивной арены. Именно поэтому было поставлено перед архитекторами и строителями конкретное задание по приведению этого сооружения в соответствие довоенному проекту. Обязательно требовалась доработка, во-первых, того, что не было в свое время сделано (правительственная трибуна, спортивный павильон с колоннадой, ограждение и др.), а во-вторых, решение вопроса освещения футбольного поля для проведения матчей в вечернее время и оборудование современного табло результата встреч. В части табло, то его не было совсем до 1949 года. Результат матча отображался на табличках, которые вывешивались на мачтах с лестницами, по которым поднимались для смены этих табличек в ходе матча.

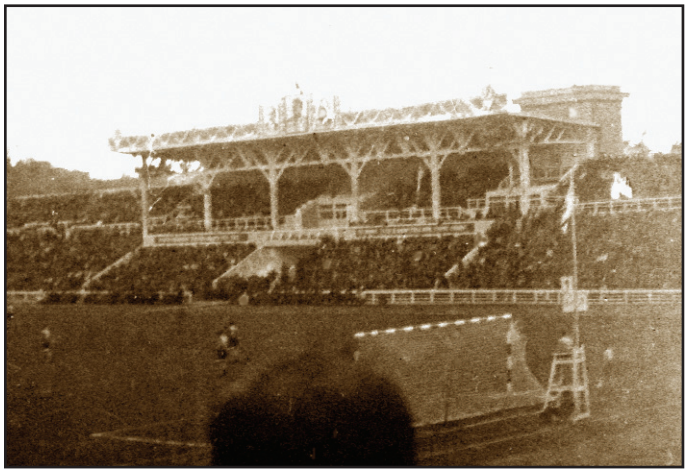

Мачта с табличкой результата матча
за воротами на стадионе "Динамо"

Футбольная жизнь Киева

Очень хочется начать рассказ о возрождении футбольной жизни столицы Украины строчками из стихотворения Б.Арова "Идут фронтовики":

"...И снова рукоплещет
Огромный стадион.
Фронтовикам бывалым
Трибун земной поклон.
Не просто снять усталость
Минувших грозных дней.
Да, мало вас осталось,
Вы нам еще родней.
Знакомые все лица,
В строю отставших нет.
Пусть бодрость сохранится
Еще на много лет.
В весеннем хоре - птицы,
Идут фронтовики,
Народ вами гордиться!
Спасибо, старики! "

10 февраля 1944 года в Киеве состоялось собрание физкультурного актива города, на котором была определена главная задача - быстрое восстановление спортивных учреждений и налаживание изготовления своими силами спортивного инвентаря, а также воссоздание работы низовых физкультурных организаций. Председателем Киевского городского Комитета физической культуры и спорта А.Н.Безклубовым впервые официально было сообщено о

том, что фашистами в период оккупации города были расстреляны футболисты-динамовцы.

В марте была налажена работа в секции футбола ФСО "Динамо", а на стадионе "Динамо" было принято решение открыть детскую спортивную школу с отдельным специализированным классом футбола.

А уже в средине апреля была восстановлена спортивная работа в Доме Красной Армии (ДКА) и ДСО "Спартак", "Локомотив" и "Трудовые резервы". Особенно плодотворно заработало спортобщество "Спартак", где к концу апреля была создана футбольная команда, тренировать которую пригласили бывшего динамовца, участника матчей в оккупированном Киеве Федора Ивановича Тютчева. К началу мая были готовы и другие футбольные команды Киева - "Локомотив", "Водник", "Трудовые резервы" и ДКА. К июлю этого года в Киеве уже работало 16 ДСО и 52 низовых физкультурных коллектива, а в районах Киевской области к этому времени было создано 58 колхозных коллектива физической культуры.

В газете "Радянська Україна" за 25.06.1944 г. в статье Натана Рыбака "Київський червень" к открытию Республиканского стадиона им. Хрущева снова были упомянуты футболисты, игравшие в оккупированном Киеве: *"...Сьогодні київські "динамівці" виходять на поле не в тому складі, що мали вийти три роки тому. Частина їх полягла смертю хоробрих і відважних. Вони - Трусевич, Клименко, Кузьменко, інші - були патріотами вітчизни. Їх імена ми згадуємо з шаною і сердечною теплотою. Згадаємо їх в ці хвилини і передамо в покоління про них тепле слово..."*. Красивые слова, только почему-то не указано, как и за что погибли перечисленные три футболиста и "інші" (сколько же их было?). Видимо, в расчете на то, что киевляне прекрасно знали о них и об этой истории.

Не прошло и месяца, а в газете "Молодь України" за 16.07.1944 г. появилась статья высшего руководителя спортивной работой в республике - председателя УКФС М.Ф.Бунчука "Плем'я сильних і мужніх", где он пишет: *"...Німці закатували, розстріляли багатьох українських спортсменів і серед них відомих київських футболістів Трусевича, Кузьменка, Клименка..."*. Тогда партийная цензура внимательнейшим образом следила за абсолютно всем, что готовилось к печати, и органы НКВД не могли без согласования со своим руководством пропустить что-то нежелательное для советских граждан. Отсюда вывод - это не противоречило линии партии в части ведения пропаганды и воспитания патриотизма тех же граждан.

Кстати, сразу после войны в 1944 году команде "Динамо" в Киеве снова уделял много внимания уже знакомый нам Т.А.Строкач (с 1946 г. - уже Нарком внутренних дел УССР). В отношении киевских футболистов именно Т.А.Строкач дал указание прекратить расследование многих дел в компетентных органах и положил эти дела "под сукно". Вот почему в архивах КГБ сейчас имеются протоколы допросов только некоторых участников матчей в оккупированном городе, проведенных не сразу после освобождения города, а уже через два-три года.

Чтобы расставить все точки над "і", следует читателя все-таки ознакомить с судьбой тех киевских футболистов, которые попали в круговорот событий этой страшной войны.

В эти военные годы служили в армии и прошли все сложности боевых действий на полях сражений Глазков, Гребер и К.Фомин, пал смертью храбрых на полях сражений Иосиф Качкин.

Лучшая судьба ожидала тех, кто заявил себя, как футболист, в военных училищах и частях тыла. Они продолжали играть в футбол, тем самым, поднимая боевой дух готовящимся к обороне новобранцам и залечивающим раны бойцам:

- А.Идзковский играл в "Динамо" Казань,
- П.Лайко в "Динамо" Иваново,
- Н.Махиня в Казани, а потом в "Динамо" Москва.
- К.Щегоцкий играл вначале в Казани, а затем в "Динамо" Ташкент, где тренером был М.П.Бутусов.

- И.Лифшиц играл в "Динамо" Алма-Ата, где тренером был М.Ф.Печеный.
- П.Виньковатов вначале играл в "Динамо" Харьков, потом пережил оккупацию этого города.
- Б.Афанасьев играл в ЦДКА Москва, где к нему присоединился В.Шиловский, до этого игравший за команду пехотного училища г. Владимира.

Следует отметить, что весной 1942 года в оккупированном Харькове был расстрелян фашистами Фомин В.В., один из тренеров "Динамо" Киев довоенного периода. Его обвинили в укрывательстве еврея. А в самом конце войны погиб на фронте М.Волин, один из лучших игроков "Динамо" 1936 года. Также погибли во время войны Койфман, Дишкант, И.Рейнгольд, Трофимов, инвалидом с войны пришел Онищенко.

Судьба киевских "легионеров" из Западной Украины сложилась также непросто. Одновременно возвратившиеся во Львов Скоцень, Матиас и Газда, сразу включились в футбольные соревнования. Скоцень и Газда играли за команду украинского спортивного общества "Украина" в 1941-42 годы, как с немецкими командами, так и в Украинской футбольной лиге. В 1943 году Скоцень был тренером "Довбуша" Коломыя, а затем "Лемко" Сянки. В июле 1944 года он уехал в Словакию, где в г. Жилина играл за команду мастеров спортклуба этого города в высшем эшелоне. Матиас играл в польских командах Львова, а весной 1944 года в составе сборной Львова играл со сборной немецких военных частей Львова. Львовяне выиграли 4:1. Перед освобождением Львова Красной Армией он уехал в Польшу, играл и тренировал "Полонию" Бытом, а в 1952 году был тренером сборной Польши.

Возрождение футбольной команды киевского "Динамо"

В Киеве после его освобождения советскими войсками осталось много футболистов, которые в 1942 году принимали участие в матчах в оккупированном городе, не запятнали себя службой в полиции и не были агентами гестапо. Первой в освобожденном городе еще в начале января 1944 года стала создаваться футбольная команда при ФСО "Динамо". В газетах уже сообщалось о начале тренировок спортсменов на стадионе "Динамо". Одними из первых в эту команду были приглашены и пятеро из участников легендарного "матча смерти": динамовцы Михаил Свиридовский, Макар Гончаренко и Михаил Мельник, а также железнодорожники Владимир Балакин и Василий Сухарев.

Из иногородних футболистов первыми в команду прибыли 10 апреля из харьковского "Спартака" Дмитрий Васильев (назначен старшим инспектором оборонно-спортивного отдела Украинского Республиканского Совета ВФСО "Динамо") и Иван Серов (назначен старшим инспектором по снабжению производственно-эксплуатационного отдела Украинского Республиканского Совета ВФСО "Динамо"). А также возвратившийся из Харькова в Киев Павел Виньковатый (назначен старшим инспектором отдела торговли и снабжения МПВО Украинского Республиканского Совета ВФСО "Динамо").

Организация восстановления команды была поручена опытнейшему динамовцу, мастеру спорта СССР Николаю Борисовичу Махине, который первым возвратился в освобожденный Киев, был 11 января принят на работу старшим инспектором оборонно-спортивного отдела Украинского Республиканского Совета "Динамо" и сразу же был назначен играющим тренером и капитаном киевского "Динамо". Как писал он в газете "Правда Украины" за 25.04.1944 г.: *"...Еще на улицах Киева лежал снег, когда наша команда начала тренировку. Мы занимались в закрытых залах гимнастикой, тренировались в беге, упражнялись с мячом. Теперь, с наступлением теплых весенних дней, мы вышли на поле стадиона. Сейчас мы усиленно готовимся к первой встрече с футболистами Москвы, которая состоится 2-го мая, в день открытия спортивного сезона..."*.



Первое послевоенное фото "Динамо" " Киев - 1944 г.

(слева направо): Махиня М.Б. - играющий тренер и капитан команды, Идзковский А., Балакин В., Кононенко Н., Корчевский Л., Бобков Н., Калач К., Серов И., Сухарев В., Гончаренко М., Васильев С

К этому матчу успели прибыть в Киев бывшие динамовцы - Антон Идзковский, Петр Лайко и Константин Калач, в прессе писалось об ожидании прибытия Анатолия Савицкого. Также были приглашены из "Стахановца" Сталино - мастер спорта Николай Кононенко и из Запорожья - Семен Васильев. Несколько матчей за киевское "Динамо" провел вратарь Филиппов Е.В.

Первые послевоенные матчи в Киеве

К закрытию работы Всесоюзного совещание руководящих физкультурных работников освобожденных районов СССР было приурочено проведение **в Киеве 2 мая** праздника физкультурников с открытием стадиона "Динамо", на котором планировали провести **первый послевоенный матч** между командами мастеров "Динамо" Киев и "Спартак" Москва.

Это был второй товарищеский матч в истории встреч этих команд - постоянных соперников в чемпионатах СССР. В первом довоенном матче также 2 мая, но 1941 года киевляне, как вы помните, выиграли - 5:0.

Матч 2 мая 1944 года закончился вничью - 1:1. Оба гола были забиты в конце второго тайма: у киевлян гол забил Портнов, у москвичей - Смыслов. В составе киевлян играли Махиня, Идзковский, Виньковатов, Лайко, Серов, Кононенко, В.Балакин, Д.Васильев, Сухарев, Калач и Портнов (тот самый, который играл во время оккупации Киева за киевский "Спорт" - молодежный состав "Руха" и, видимо, неплохо проявивший себя - **Примеч. автора**). "Спартак" был представлен Леонтьевым, Тучковым, Гуляевым, Малининым, Гладковым, Смысловым, Коновым, Климовым, В.Соколовым и Холодковым.

Подтверждение изложенного:

Спортивне свято киян

"... На полі з'являються футболісти московської команди "Спартак". Їх вітають бурхливими оплесками. Капітан київської футбольної команди "Динамо" майстер спорту тов. Махиня передає москвичам букет квітів.

За хвилину м'яч уже літає в повітрі. Матч розпочато.

Честь Києва захищають: Махиня, Ідзковський, Віньковатий, Лайко, Сєров, Кононенко, Балакін, Васильєви, Сухарєв, Калач. Серед фізкультурників москвичів - Леонтьєв, Тучков, Гуляєв, Малінін, Глазков, Смислов, Конов, Клімов, Віктор Соколов і Холодков.

Дедалі напруженішою стає футбольна зустріч. Дружніми оплесками підбадьорюють глядачі гравців, уважно слідкують за кожним влучним ударом. Блискуче грають воротарі Ідзковський та Леонтьєв, майстри спорту Глазков і Махиня. Перший тайм кінчається в нічию.

З перших ж хвилин другого тайму навально наступають кияни. Прорив - і м'яч у воротах Москви. Гості починають з центра і відразу набирають швидкого темпу. Минає 6 хвилин і спартаківцям вдається відквитатися. З рахунком один - один закінчується перший матч сезону.

Попереду - нові зустрічі киян з спортивними командами братніх республік Радянського Союзу.

На урочистому відкритті стадіона "Динамо" були присутні товариші М.С.Хрущов, Д.С.Коротченко, О.Є.Корнійчук, М.П.Бажан, Ванда Василевська, З.Т.Сердюк, К.З.Литвин та інші."

(Газета "Молодь України", г. Киев, за 4.05.1944 г.)

21 мая киевское "Динамо" посетило Харьков, где на стадионе ДСО "Трактор" встретилось с местным "Локомотивом". Махиня в этом матче не играл, а капитанские обязанности взял на себя Идзковский. Также в составе киевлян в этом матче выступали: Свиридовский, Сухарев, Д.Васильев, В.Балакин, Серов, Гончаренко, Лайко, Н.Балакин, Виньковатов и Портнов. В составе харьковчан играли: Иванов (капитан), Рогачевский, Балацкий, Безрук, Усиков, Гуркин, Головин, Горохов, Будяков...

Первыми на 33-й минуте забили гол киевляне, и первый гол забил снова Портнов. Как видите, этот молодой футболист неплохо забивал, то-есть недаром его пригласили в "Динамо", забыв его "игры" во время оккупации Киева. Однако в те времена ничего так быстро не забывалось, к сожалению.

Очень старались железнодорожники Харькова сравнять счет, но это им не удалось. Была договоренность, что в конце мая харьковчане приедут в Киев с ответным визитом. Почему этого не произошло, никто киевлянам не пояснил. Виноватым, конечно, был УКФС, который так и не смог организовать приезд харьковчан в Киев.

11 июня в Киеве динамовцы Киева должны были встретиться со своими одноклубниками из Одессы. Однако, как оказалось, в Киев приехало только пять одесситов. Кроме того, что матч начали на час позже, его еще провели между сборной "Динамо" Киева и Одессы и непосредственно "Динамо" Киев. Выиграла основная команда киевского "Динамо" - 8:1. Фактически это был уже второй сорванный в Киеве матч.

Одесситы все же наконец-то прибыли в Киев, и запланированный матч состоялся, но уже 14 июня. В первом тайме киевляне вели 2:1, а во втором забили еще 4 мяча. В итоге - 6:1 в пользу киевлян. В воротах одесского "Динамо" стоял Анатолий Зубрицкий, а в защите Хижников, которые уже через неделю после этого матча оказались в "лагере" киевских динамовцев. Играли у одесситов также Орехов, Брагин и Борисевич. Киевское "Динамо" в этом матче было в составе: Махиня, Лайко, Сухарев, В.Балакин, Виньковатов, Гончаренко, Д.Васильев, С.Васильев, Серов и Кононенко. В воротах в этом матче киевляне поставили Е.Филиппова.

18 июня в Киев прибыла команда тбилисского "Динамо" с Джеджелавой, Пайчадзе, Бережным и Кикнадзе. В этом матче киевляне вели 2:0, но во втором тайме пропустили 4 гола от Бережного. В итоге первое поражение - 2:4. В этом матче киевляне играли в составе: Идзковский, Махиня, Лайко, Виньковатов, В.Балакин, Сухарев, Серов, Д.Васильев, С.Васильев, Кононенко и Портнов.

Укрепление команды киевского "Динамо"

Последние два поражения динамовцев Киева и сборной города от тбилисского "Динамо" вынудили задуматься людей, непосредственно отвечающих за состояние лучшей сто-

личной команды республики, в частности и Т.А.Строкача. Будучи искренним почитателем футбола, он сделал очень много в эти годы для воссоздания команды. Его приказы выполнялись беспрекословно.

В первую очередь в команду были приглашены "звезды" одесского футбола - вратарь Анатолий Зубрицкий и защитник Николай Хижников, московский армеец Леонид Корчевский, а также подключалась к играм еще пара возвратившихся в Киев бывших железнодорожников - Николай Балакин и Анатолий Садовский. Заиграл в основном составе и молодой воспитанник "Динамо" еще с довоенных времен - Абрам Лерман.

К концу июня в Киев прибыли "направленные" Одесским Областным Советом ДСО "Динамо" нападающий Хижников и вратарь Зубрицкий. Вначале их 8 августа оформили старшими инструкторами оборонно-спортивного отдела Украинского Республиканского Совета ВФСО "Динамо", а затем вместе с другими игроками перевели на работу в НКВД, где, естественно, зарплата была значительно выше.

В последующих товарищеских матчах киевляне выиграли 2 июля у сталинградского "Трактора" - 1:0 (гол был забит на 3-й минуте матча), а уже 4 июля в День физкультурника они проиграли своим одноклубникам из Москвы - 1:2 (на 27-й минуте первый гол забил Серов, в начале второго тайма москвич Якушин сравнял счет, а затем после пенальти, реализованного Л.Соловьевым, москвичи вышли вперед).

Следующие два матча динамовцы Киева провели со сталинским "Стахановцем": 23 июля первый матч они проиграли (1:2), а второй - 24 июля сыграли вничью (0:0).

К концу августа состав киевского "Динамо" официально выглядел следующим образом: Махиня Н.Б., Идзковский А.Л., **Балакин В.П.,** Васильев Д.П., Виньковатов П.И., Хижников А.К., **Сухарев В.А.,** Лайко П.Г., Серов И.А., Васильев С.В., Корчевский Л.Н, Кононенко Н.Ф., Калач К.И., **Мельник М.Г.,** Зубрицкий А.Ф., **Гончаренко М.М., Портнов А.М.** и Филиппов Е.М. Здесь выделены пять игроков, игравших во время оккупации с врагом.

2 сентября в Москве динамовцы Киева проигрывают "матч-реванш" своим одноклубникам (0:3), а затем все же выигрывают 2 своих последних товарищеских матча в этом году - 24 сентября у "Стали" Днепропетровск (3:1) и 22 ноября у "Динамо" Ленинград (2:1).

Сборная Киева в 1944 году

В средине мая одним из тренировочных матчей был матч киевского "Динамо" со сборной Киева, которую пришлось срочно сколачивать из все тех лучших игроков города, которых не "приютило" у себя "Динамо". Естественно, динамовцы без труда и, к тому же, крупно выиграли этот матч - 9:0.

После поражения киевского "Динамо" 18 июня от их тбилисских одноклубников, киевляне не могли смириться с эти и уговорили грузинских футболистов провести еще один матч 20 июня со сборной Киева. Однако сборная столицы УССР оказалась из-за своей несыгранности еще более слабой и не в силах была отразить стремительные атаки нападающих тбилисского "Динамо". Матч закончился неоспоримой победой грузинской команды - 5:0.

Киевское "Динамо" в розыгрыше Кубка СССР 1944 года

Первым официальным турниром, в котором приняло участие "Динамо" Киев в 1944 году, был V розыгрыш Кубка СССР, в котором "Динамо" Киев вступило в борьбу 6 августа в Киеве с 1/8 финала. Их соперником по жребию был московский "Спартак". Киевляне этот матч в присутствии 20 000 зрителей проиграли (1:2) в дополнительное время в очень упорной борьбе.

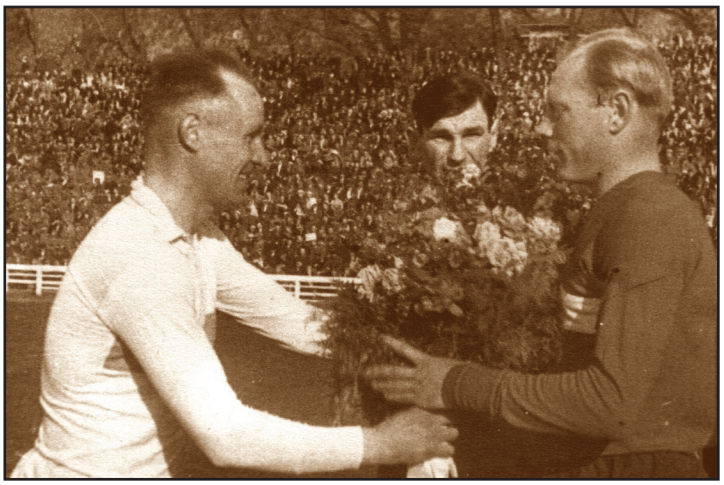

Приветствие капитанов в матче "Динамо" Киев - "Спартак" Москва на Кубок СССР в 1944 году

Уже на 18-й минуте нападающий спартаковцев Климов забил гол в ворота Идзковского. Вышедший во втором тайме Лайко, повел динамовцев на решительный штурм ворот "Спартака", и вскоре им удалось сравнять счет (мяч, поданный с углового, забил Калач). В основное время счет в матче оставался ничейным. В дополнительное время удача улыбнулась москвичам - решающий гол на 106-й минуте забил тот же Климов.

В этом матче в составе "Динамо" Киев играли: Антон Идзковский - Николай Махиня, Николай Хижников - Владимир Балакин, Дмитрий Васильев, Абрам Лерман - Павел Виньковатов (в начале второго тайма его заменил Петр Лайко), Леонид Корчевский, Николай Балакин, Иван Серов, Константин Калач. Тренер и капитан команды - Николай Борисович Махиня.

В составе "Спартака" в этом матче играли: Леонтьев - Вик.Соколов, Вас.Соколов - А.Соколов, Малинин, Тучков - Гуляев, Климов, Рязанов, Глазков, Смыслов.

Итак, результат выступления киевского "Динамо" в V розыгрыше Кубка СССР 1944 г.:

Кубок СССР

1/8 финала. "Динамо" Киев - 1 матч, + 0 = 0 - 1, мячи: 1 : 2

Киевское "Динамо" в розыгрыше Кубка УССР 1944 года

Еще в апреле было принято решение провести первенство УССР с июня по август. Однако трудности военного времени и разруха в республике не дали возможности этим планам сбыться. Удавалось сильнейшим командам УССР эпизодически проводить лишь товарищеские матчи. А вот насчет второго официального турнира республики - Кубка УССР, то его "с горем пополам" удалось все же провести в сентябре-октябре. В розыгрыше изъявило желание участвовать 34 команды. Вначале матчи начали проводить по обычной кубковой системе с выбыванием проигравшего. В первом туре приняла участие и киевская клубная команда "Динамо", именовавшаяся довольно оригинально - "Динамо" (6-й райсовет) Киев. Киевляне в первом матче 10 сентября в Полтаве без труда обыграли местный "Спартак" - 5:1, а во втором туре 17 сентября также на выезде в Житомире просто разгромили спартаковцев этого города - 8:0. Не исключено, что в клубной команде играли и игроки основного состава, так как с кадрами в этом году была напряженка. К третьему туру киевляне решили на арену выпустить свою основную команду "Динамо", которая в Львове в упорной борьбе переиграла своих одноклубников - 1:0. Райсоветовская же команда "Динамо" дома 24 сентября порадовала своих болельщиков, выиграв у "Стали" из Днепропетровска. Но в начавшемся 4 туре клубная команда "Динамо" в Одессе 1 октября проиграла местному "Динамо" - 2:4.

И тут у руководителей футбола, прибывающих в столицу УССР, возникла идея сделать симбиоз Кубка с первенством республики. Желание заслуживало внимания, так как хотелось в честной борьбе провести в один круг турнир четырех лучших команд республики. И, конечно, его решено было провести в Киеве. Есть предположение, что, оставшись в розыгрыше Кубка с одной киевской командой, которая с трудом выиграла в Львове, руководители физ-

культуры республики боялись проигрыша киевских футболистов от харьковского "Локомотива", что привело бы к проведению финала Кубка в Киеве без участия киевской команды.

Финальный турнир Кубка УССР состоялся 8-15 октября. В нем приняли участие динамовцы Киева и Одессы, харьковский "Локомотив" и "Стахановец" из Сталино. Киевляне во всех трех матчах одержали победы и **первыми в послевоенный период завоевали почетный переходной приз республики,** сохраненный оставшимися в оккупированном Киеве футболистами. Только вот с каким счетом они выиграли у железнодорожников Харькова, не удалось найти.

Результат выступления киевских команд в V розыгрыше Кубка УССР 1944 г.:

Кубок УССР (4 тура и финальный турнир)
Обладатели Кубка. "Динамо" Киев - 4 матча, + 4 = 0 - 0, мячи: 4 : 0*
4 тур. "Динамо" (6-й райсовет) **Киев - 4 матча, + 3 = 0 - 1, мячи: 15 : 5***

* не известен счет одного из выигранных матчей

Известен основной состав команды мастеров "Динамо" Киев в матчах розыгрыша Кубка УССР: Идзковский, Махиня, Виньковатов, Н.Балакин, В.Балакин, Хижников, Д.Васильев, Лерман, Корчевский, Серов, Калач и Лайко.

Чемпионат и розыгрыш Кубка Киева 1944 года

В апреле было принято решение о том, что чемпионат Киева начнется в первых числах мая, а розыгрыш Кубка Киева был запланирован на июнь. Однако никакой информации в прессе о проведении этих соревнований нет. Видимо, число участников, которым удалось сформировать команды, было недостаточным, и проведение этих соревнований отложили до следующего года. Однако первенство города среди детских команд было проведено, и победили в нем юные футболисты киевского "Динамо" (тренер - Читая Б.И.).

1945

На Всесоюзной и Всеукраинской арене

При Государственном Центральном институте физической культуры им. Сталина в Москве (ГЦОЛИФКе) в этом году была возрождена школа тренеров с шестью отделениями, в том числе и спортивных игр. Одним из ведущих преподавателей этой школы был уже хорошо нам известный уроженец Киева М.Д.Товаровский, отдавший половину своей жизни киевскому футболу.

11 мая на заседании членов Комитета по делам физкультуры и спорта при СНК УССР был поставлен вопрос о невыполнении постановления СНК УССР и ЦК КП(б)У от 20 ноября 1944 года по созданию в Киеве спортивной школы. Было дано указание такую школу открыть на базе ФСО "Динамо" не позднее 1 июня 1945 года, а также в течение 10 дней организовать при команде мастеров "Динамо" Киев детско-юношескую футбольную команду. Были поставлены задачи по укреплению работы с юными футболистами в ФСО "Спартак", ДСО "Локомотив" и "Трудовые резервы". Также был поставлен вопрос о передаче помещения ДСО "Правда" в ведение ГорОНО для детской спортивной школы.

Председателем футбольно-хоккейной секции при Киевском Городском Совете физкультуры и спорта был назначен **Никсис**.

31 августа Киевский Областной Совет ФСО "Динамо" был преобразован просто в Киевский Совет ВФСО "Динамо". К концу года в его составе было 18 районных советов "Динамо" в Киеве и 6 городских советов на периферии. Динамовские организации были созданы в промышленных войсках, в Доруправлении милиции Юго-Западной железной дороги и даже в Автодорожном институте. Чтобы читатель ориентировался в райсоветах этого спортобщества, приведем расшифровку некоторых наиболее передовых райсоветов:

- райсовет № 1 - объединял служащих и работников НКВД УССР;
- райсовет № 2 - объединял служащих и работников НКГБ УССР;
- райсовет № 6 - объединял служащих Внутренних войск НКВД;
- райсовет № 11 - объединял служащих Железнодорожных войск.

Однако в этом году в Киеве было создано только 6 футбольных команд "Динамо": команда мастеров и команды райсоветов №№ 6, 9, 11, 12 и 15.

На базе Киевского института физической культуры 12 ноября начали работу двухмесячные курсы для 120 председателей Комитетов по делам физической культуры и спорта городов и районов республики. Впервые руководителей физкультурой и спортом местного уровня решили подучить. Значение этих занятий было чрезвычайно велико, так как аналога подобному мероприятию за почти 30 лет советской власти просто не существовало. Не секрет, что многие руководители назначались по партийной линии и зачастую понятия не имели о том, чем они занимались.

При проведении соревнований по футболу места в турнирной таблице команд, набравших одинаковое количество очков, определялись по лучшему соотношению забитых и пропущенных мячей (количество забитых делилось на количество пропущенных). В 1945-47 годы по этому принципу определялись все места, в том числе и первое место (правило было практически применено только в 1947 году и сразу же отменено).

Строительство (реконструкция) стадионов

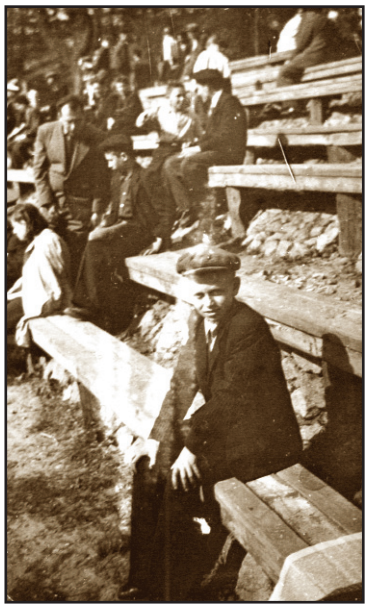

На трибунах стадиона "Динамо" в первые послевоенные годы

Весной этого года продолжались работы по доработке Республиканского стадиона им. Хрущева. 600 работников разных профессий были привлечены к этим работам. Директор стадиона Д.И.Бойко сообщал в прессе, что для озеленения стадиона Грузинская ССР прислала два вагона декоративных цветов, которыми были засажены аллеи, клумбы и террасы стадиона. Коллектив архитекторов под руководством С.Андриевского разработал проект внешнего оформления стадиона и подходов к нему.

Республиканский стадион им. Хрущева, хотя и был официально открыт 25 июня 1944 года, но за годы войны был доведен до достаточно запущенного состояния, и именно он требовал серьезной реконструкции. Следует отметить, что после войны на склонах Госпитальной горы до самого стадиона размещались огороды и фруктовые сады, владельцы которых обитали в жалких лачугах (сейчас здесь гостиница "Русь" и кассы стадиона и Дворца спорта - **Примеч. автора**). Только в 1949 году по всему периметру стадиона установили сплошной деревянный забор высотой более 2,5 м.

В 1945 году в Киеве на Республиканском стадионе проводи-

лось первенство СССР по легкой атлетике. К его открытию было приурочено проведение футбольного матча динамовских команд Киева и Тбилиси на первенство СССР. Это был первый матч первенства СССР на новом стадионе (почему-то об этом забыли и частенько пишут и утверждают, что первые матчи первенства СССР на Республиканском стадионе им. Н.С.Хрущева были проведены только в 1949 году, но это не так. - **Примеч. автора**).

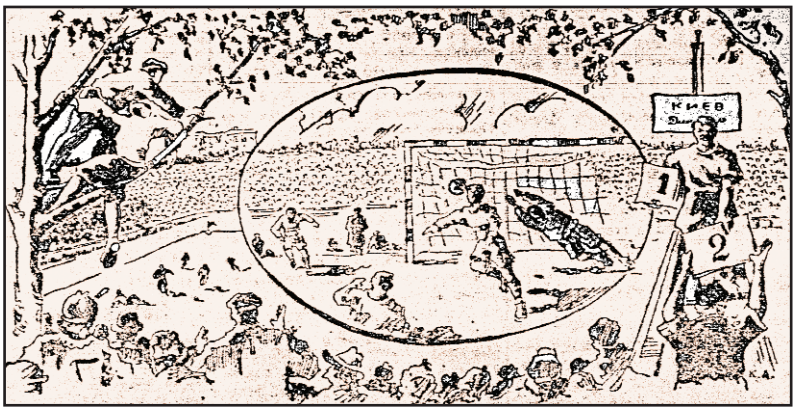

Смена таблички результата матча на мачте за воротами

Таким образом, с 1945 по 1949 год почти все домашние матчи киевское "Динамо" проводило на стадионе "Динамо". Чтобы иметь представление о состоянии трибун стадиона "Динамо" в первые послевоенные годы, взгляните на фото, представленное на иллюстрации.

Половина общей программы матчей 1950 года также была проведена на стадионе "Динамо". Даже в 1951 году три матча было проведено на этом стадионе. И только с 1953 года главный стадион Киева и УССР в целом был окончательно введен в эксплуатацию.

Таким образом, киевским любителям футбола пришлось долгих 8 лет ждать этого события. Построили стадион быстрее, чем привели в порядок. Складывалось впечатление, что работники стадиона ежегодно занимались только цветоводством - выращивали цветы для посетителей, которые придут на стадион через 7-8 лет и увидят эти клумбы. Однако надо помнить в какое время это все происходило. Послевоенная разруха, город в развалинах, средств на спортсооружения не хватало. Хорошо, что в городе существовал второй стадион - "Динамо". В эти годы он вполне удовлетворял любителей футбола столицы УССР. Довоенные жерди с указателями результата матча в виде "шаров" за обоими воротами были заменены мачтами с лестницами, а вместо надутых камер на них уже вывешивались таблички с цифрами, которые свидетельствовали о результате матча. Процесс замены этих табличек на мачтах хорошо изображен на рисунке художника К.Андреева в киевской газете "Сталинское племя" за 22.05.1945 г. (к отчету о матче "Динамо" Киев - "Торпедо" Москва).

Интересно, что стадион завода им. Петровского, вошедший в историю мирового футбола, благодаря легендарному "матчу смерти", как стадион "Зенит", возвратил в 1945 году свое довоенное название - "Снайпер". Кстати на нем проводилось в этом году ряд соревнований, в том числе и матчи осеннего первенство Киева.

Согласно отчету о деятельности Киевского Городского Комитета по делам физкультуры и спорта за 1945 год в Киеве к концу года, кроме указанных выше стадионов, были введены в эксплуатацию стадионы ДСО "Локомотив", "Спартак" и капитально восстановлен стадион КВО.

Футбольная жизнь в Киеве

В столице УССР к августу 1945 года насчитывалось 22 ДСО и 512 низовых коллективов физкультуры. Коротко остановимся на некоторых из них.

В этом году возродилась спортивная жизнь коллектива физкультуры завода "Большевик". В Пушкинском парке была открыта выставка трофейного оружия, и спортивные площадки этого коллектива нельзя было использовать. Многие спортсмены завода не вернулись с фронтов войны, но силами энтузиастов спорта завода все же регулярно удавалось проводить традиционные спартакиады по 5-9 видам спорта, с обязательным включением в

программу этих соревнований и футбола. Много усилий и труда внесли в развитие физкультуры и спорта на заводе физкультурный актив, общественные тренеры и работники физкультуры. Среди них - Л.М.Новиков (с 1949 года он был старшим инструктором физкультуры на заводе и в общей сложности он руководил коллективом спортсменов завода более 30 лет), О.Самусев, Ю.Шафир, Л.Лумельский, О.Конкин, В.Ермолаев и др.

Всесоюзное ДСО профсоюза рабочих железнодорожного транспорта "Локомотив" было восстановлено путем слияния нескольких родственных ДСО, сформированных ранее по территориальному и производственному принципам (в УССР - "Локомотив Юга", "Локомотив заводов" и "Стрела"). На Юго-западной железной дороге на этот раз моментально среагировали на это изменение и возвратили киевской организации этого ДСО его название и эмблему. В Киеве открыли при обществе детскую спортивную школу (директор - мастер спорта С.Колунаев), в которой начали заниматься дети в возрасте от 13 до 16 лет. Начался ремонт Дома физической культуры спортобщества.

Именно в 1945 году был создан Клуб завода станков-автоматов на Брест-Литовском шоссе (ныне - пр. Победы, 71/2), в задачи которого входила и организация физкультурно-спортивной работы этого завода, в том числе и футбола.



Значок ДСО "Самолет"

В Киеве физкультурники ДСО "Самолет", объединяющего авиационных работников, создали свою футбольную команду и приняли участие в осеннем первенстве города.

1 июня 1945 года началась организация и комплектование Киевской юношеской футбольной школы "Динамо", тренером которой был назначен Виктор Дмитриевич Свекров, на которого возложили и хозяйственные функции по этой школе. С 15 октября 1945 года эта школа начала свою работу, как Детская спортшкола (ДСШ) ФСО "Динамо" (директор Подежский). Это была единственная среди 4-х спортшкол города, где была группа, специализирующаяся конкретно на футболе, из 30 человек (руководитель Свекров). В школу были специально отобраны лучшие юные футболисты города.

В этом году 10 октября произошло знаменательнейшее событие в истории киевского футбола - впервые коренному киевлянину - вратарю футбольной команды мастеров киевского "Динамо" **Антону Леонардовичу Идзковскому было присуждено звание "Заслуженного мастера спорта СССР"** и ему был вручен почетный знак под № 404.

И, наконец, по отчетным данным Киевского Городского Комитета по физкультуре и спорту в городе было на конец года зарегистрировано среди футболистов - один заслуженный мастер спорта (Идзковский) и три мастера спорта, из судей по футболу - 4 судьи всесоюзной категории, 6 - республиканской и 17 более низких категорий.

Матчи сборных Киева 1945 года

В этом году были проведены Всесоюзные юношеские соревнования на Кубок СССР для юношеских сборных городов и республик среди юношей в возрасте 17-18 лет. В розыгрыше участвовало 32 команды, которые соревновались по кубковой системе. Принявшая участие в этих соревнованиях юношеская сборная Киева 22 июля встретилась в Киеве с юношеской сборной Одессы и, увы, проиграла этот матч.

Киевское "Динамо" в чемпионате СССР 1945 года

В 1945 году в составе "Динамо" Киев появляются Владимир Хоненко, Николай Гаврилюк и Михаил Поварчук, которые мало чем себя проявили. Команда была слабо организо-

вана, и в помощь Махине подключили Идзковского. Однако затем в команду срочно был приглашен на должность тренера Лев Николаевич Корчебоков из Москвы, который был назначен тренером 7 мая 1945 года. Но он был молодым тренером, опыта у него было маловато, да и с дисциплиной в эти годы разрухи было очень непросто. В основном составе команды не играли И.Лифшиц, В.Гребер и П.Виньковатов. У нового тренера было особое отношение к ним, но они не покинули команду, а играли в клубной команде 6-го райсовета "Динамо". А Виньковатов даже поигрывал за команду воинской части генерала Вовченко в армейских соревнованиях. 30 мая были отчислены из команды Е.В.Филиппов и В.Д.Свекров. Календарь матчей первенства СССР был составлен таким образом, что команда три-четыре матча проводила дома, а потом на месяц уезжала в турне по городам СССР. Поражения продолжали преследовать команду (за весь год всего одна победа дома в начале сезона и 50 пропущенных голов в 22 матчах). Следует отметить потрясающие поражения в начале чемпионата 27 мая в Киеве от ЦДКА Москва - 0:7 и на финише чемпионата 9 сентября опять же дома от одноклубников из Тбилиси - 2:7. В итоге предпоследнее место в чемпионате и это только благодаря тому, что нашлась команда - "Локомотив" Москва, которая сыграла в этом первенстве еще хуже и покинула высший эшелон советского футбола.

Результат выступления "Динамо" Киев в 7-ом чемпионате СССР 1945 г.:

Высший эшелон (I группа)

11 место. "Динамо" Киев - 22 матча, + 1 = 6 - 15, мячи: 13 - 50, очков - 8

В матчах 7-го чемпионата СССР приняло участие 19 игроков: вратари - Антон Идзковский (13 матчей,-20 голов) и Анатолий Зубрицкий (11,-30); защитники - Николай Махиня (22,2), Василий Сухарев (21) и Владимир Балакин (18); полузащитники - Дмитрий Васильев (16), Абрам Лерман (15,1), Анатолий Садовский (13), Михаил Мельник (8), Николай Гаврилюк (5,1) и Владимир Хоненко (3); нападающие - Николай Балакин (21,1), Семен Васильев (20,2), Иван Серов (16,3), Константин Калач (16,1), Михаил Поварчук (13), Леонид Корчевский (11,2), Николай Кононенко (6) и Макар Гончаренко (5). Лучшим бомбардиром команды в этом чемпионате был Серов - 3 мяча. Тренировал команду Корчебоков Лев Николаевич.

В конце сезона в команду были возвращены бывшие игроки Лифшиц, Глазков и Гребер, а также появилась и молодежь в лице Борисова, Щанова и др.

Киевское "Динамо" в розыгрыше Кубка СССР 1945 года

Вторым официальным турниром на Всесоюзной арене, в котором приняло участие "Динамо" Киев в 1945 году, был VI розыгрыш Кубка СССР. В розыгрыше участвовали 32 команды (практически одни команды мастеров). В 1/16 финала "Динамо" Киев встретилось 20 сентября в Киеве с соперником, определенным жребием, харьковским "Локомотивом". Киевляне этот матч проиграли - 0:2.

В этом матче в составе "Динамо" Киев играли: Антон Идзковский - Николай Махиня, Василий Сухарев - Владимир Балакин, Дмитрий Васильев, Михаил Мельник -Николай Балакин, Семен Васильев, Константин Калач, Николай Кононенко и Анатолий Садовский.

Итак, результат выступления киевского "Динамо" в VI розыгрыше Кубка СССР:

Кубок СССР

1/16 финала. "Динамо" Киев - 1 матч, + 0 = 0 - 1, мячи: 0 : 2.

Киевские команды в розыгрыше Кубка УССР 1945 года

В связи с участием четырех украинских команд мастеров Киева, Харькова, Одессы и Сталино в первенстве СССР и розыгрыше Кубка СССР провести первенство УССР было практически невозможно. На создание полноценных команд в других крупных городах УССР в это тяжелое время начала восстановления народного хозяйства не хватало ни времени, ни средств.

Однако Кубок УССР все же решено было разыграть в октябре-ноябре после завершения всесоюзных соревнований. При этом рассматривался вопрос разыграть Кубок в честной борьбе и по обычной кубковой системе с выбыванием проигравших. Однако все же матчи полуфиналов и финала розыгрыша все равно было решено провести в Киеве. В розыгрыше изъявило желание участвовать на этот раз уже 40 команд. Соревнования первого этапа розыгрыша начались 7 октября. К сожалению, результаты более половины матчей неизвестны. Однако пресса столицы УССР все же матчи киевских команд освещала довольно аккуратно. В 1/32 финала известны результаты только уже известной нам клубной команды "Динамо" (6-й райсовет), которая выиграла у своих одноклубников из г. Сумы - 2:1, затем в 1/16 финала - у киевской команды ВВС КВО - 2:0. Но в 1/8 финала уже в Харькове она крупно проиграла "Локомотиву" - 0:7 и в четвертьфинал не пробилась. Однако, начиная с четвертьфинала, в розыгрыш включилась команда мастеров "Динамо" Киев, которая дома 28 октября ушла с поля победителем - был обыгран в дополнительное время запорожский "Локомотив" (4:1). В полуфинале судьба свела киевлян с равноценной им командой одесского "Пищевика". Матч проходил в Киеве 4 ноября и динамовцы не смогли одолеть одесситов - 2:2, однако в дополнительном матче на следующий день они все же обыграли эту команду - 4:1.

Финальный матч, как и предполагалось, состоялся между командами киевского "Динамо" и харьковского "Локомотива" 8 ноября (все-таки приурочили к празднованию очередной годовщины Октябрьской революции). Вот тут-то и случилось то, чего боялось столичное руководство. Киевляне проиграли, хотя и с минимальным счетом - 0:1. Харьковчане доказали, что их недавняя победа над киевлянами в Кубке СССР была не случайная. Однако лучшие игроки в составе харьковского "Локомотива" - В.Рогозянский, А.Горохов и С.Орлов уже на следующий год в приказном порядке были переведены в столичное "Динамо". А что было делать? Ведь каким-то образом нужно было укреплять состав единственной украинской команды в высшем эшелоне первенства СССР.

Результат выступления киевских команд в VI розыгрыше Кубка УССР 1945 г.:

Кубок УССР

финал. "Динамо" Киев - 3 матча, + 2 = 0 - 1, мячи: 10 : 5
1/8 финала. "Динамо" (6-й райсовет) **Киев - 3 матча, + 3 = 0 - 1, мячи: 4 : 8**
1/16 финала. ВВС КВО Киев - 1 матч, + 0 = 0 - 1, мячи: 0:2

Чемпионаты Киева 1945 года

Проведение первенства Киева пришлось отложить на конец года. В борьбу вступили команды **"Локомотив", "Самолет", Медицинского училища, Киевского танко-технического училища им. Тимошенко, 2-го Краснознаменного училища самоходной артиллерии** и еще одна **армейская команда.** В решающем матче 4 ноября команде железнодорожников необходимо было выиграть у команды курсантов-танкистов, тогда она сравнялась бы по очкам с командой курсантов-артиллеристов (было бы у обеих команд по 11 очков). Но этого не произошло. Таким образом, чемпионами Киева стала команда **2-го Краснознаменного училища самоходной артил-**

лерии им. Фрунзе и этой команде был вручен переходящий кубок чемпиона города. Второе место заняли футболисты **"Локомотива".**

Уже в октябре в Киеве на Республиканском стадионе им. Хрущева были проведены соревнования юношеских команд Киева на первенство города. В соревнованиях приняли участие команды "Динамо-1" и "Динамо-2", "Локомотив", "Трудовые резервы", з-да "Большевик" и... музыкального училища(!). Победителями юношеского первенства города стала команда **з-да "Большевик",** футболисты которой получили дипломы и переходящий приз.



Юношеская команда киевского "Локомотива" 1945 г.

Междугородние матчи киевских футболистов

В первых числах мая на киевском стадионе "Динамо" был проведен физкультурный праздник в честь открытия футбольного сезона. Состоялся и футбольный матч между командами "Динамо" Черновцы и Дома Красной Армии Киевского военного округа, в котором победу со счетом 3:2 праздновали буковинские футболисты.

В этом году проходили соревнования на первенство центрального Совета ВФСО "Динамо". В украинской зоне 14 команд областных советов ФСО "Динамо" и команда г. Кишинева были разбиты на 4 куста. Победители в "кустах", в том числе и команда Киевского Областного Совета, встретились в турнире в Киеве. Увы, киевляне в финал не пробились и в дальнейших этапах этого соревнования участие не принимали.

В этом году в соревнованиях на первенство Управления Внутренних войск НКВД СССР команда "Динамо" 6-го райсовета г. Киева заняла первое место.

Команды динамовских райсоветов города провели ряд товарищеских междугородних встреч. Команда "Динамо" (7-й райсовет) встречалась с одноклубниками Луцка, а команда райсовета № 11 выиграла со счетом 1:0 у команды одесского "Динамо".

С 30 июля в Днепропетровске на стадионе "Сталь" проходили Всесоюзные соревнования на первенство ДСО "Спартак", в которых приняли участие спартаковцы Киева. Однако они ни чем не проявили себя в этом году, так как команда только-только была сформирована. А уже в начале августа в Киеве прошли подобные соревнования на первенство Украинского Совета ФСО "Динамо", в которых кроме киевлян приняли участие команды Днепропетровска, Львова и Черновцов. Киевские динамовцы победили команду одноклубников из Буковины (1:0) и, неожиданно, проиграли днепропетровцам (0:1). Сыграв с "Динамо" Львов вничью (0:0), киевляне заняли третье место среди четырех команд.

Созданная футбольная команда ДСО "Локомотив" успешно провела встречу с одноклубниками Днепропетровска и приняла участие в соревнованиях на первенство ВЦСПС (розыгрыш Кубка ВЦСПС 1945 года).

Другие соревнования футболистов в Киеве

С 25 июня по 8 июля в Киеве проводились соревнования на первенство Киевского Совета ВФСО "Динамо", в котором приняли участие команды четырех райсоветов города. Первое место в этих соревнованиях заняла команда 6-го райсовета "Динамо".

В июле в Киеве проходила спартакиада воинских частей и училищ Киевского военного округа. 27 июля в день закрытия спартакиады был проведен финальный матч футбольного турнира спартакиады, в котором встретились команды Киевского Краснознаменного училища самоходной артиллерии и войсковой части командира Игнатова. Победили курсанты училища. Как оказалось, в команде воинской части генерала Вовченка, принимавшей участие в спартакиаде, воспитывались такие игроки как Прохоренко, Горбунов и Виньковатов (!?). Естественно, уровень этих соревнований не был низким.

12 августа большой спортивный праздник в честь Всесоюзного дня физкультурника завершился футбольным матчем на первенство Киевской области между первой клубной командой киевского "Динамо" и командой киевского Дома Красной Армии, который не выявил победителя - 1:1.

В 1945 году по программе соревнований Спартакиады УССР были проведены первыми соревнования в районах города, где лучше других выглядели команды различных райсоветов "Динамо": в Печерском районе - райсоветов № 3 и № 18, в Молотовском, Кагановичском и Сталинском районах - № 4 и № 7, в Подольском - № 4, а в Железнодорожном - № 11. На втором этапе в городских соревнованиях первое место заняла команда Печерского района, полностью укомплектованная динамовцами райсоветов № 3 и № 18. Этой команде было вручено переходящее Красное знамя.

Одним из интереснейших событий этого года было проведение в начале октября на Республиканском стадионе им. Хрущева финальных соревнований Спартакиады УССР, в программу которой входил и футбол. В соревнованиях приняли участие сборные команды 24 областей УССР и команда Закарпатской Украины. В первую группу финальной части соревнований по футболу были включены команды Харьковской, Киевской, Одесской, Днепропетровской, Ворошиловградской, Сталинской и Запорожской областей. Первое место в этом турнире по футболу заняла команда Днепропетровской области, представленная лучшей командой Днепропетровска - "Сталь". Команда Киевской области разделила 3-4 места с командой Харьковской области. К сожалению, матчи Спартакиады зачастую носили грубый характер, изобилующий многочисленными нарушениями дисциплины. Только в финальной части соревнований было удалено с поля 39 игроков. Следует отметить, что в комплексном зачете Спартакиады первое место заняла Киевская область.

Также в Киеве в 1945 году были проведены I Межрайонная городская спартакиада и городская спартакиада пионеров и школьников. К сведению, в Киеве в конце сентября были проведены на протяжении 5 дней даже соревнования на первенство ВМФ СССР по футболу.

В Киевской области проводилась серьезная работа в коллективах "Юного динамовца", организованных при детских трудовых колониях НКВД. В проведенном областном первенстве среди этих исправительных заведений, в котором участвовали команды четырех колоний, первое место заняла команда Киевской трудколонии (базировалась в пригороде Буча).

А в первой половине октября в Киеве были проведены кустовые соревнования на первенство Красной Армии, в которых приняли участие 6 сборных армейских команд Киева, Харькова, Одессы, Львова, Симферополя и Воронежа. Команда Киевского окружного Дома Красной Армии, разгромив команду Симферополя со счетом 7:0 и воронежских футболистов 6:2, заняла первое место в этом групповом турнире.

Также в октябре было решено возобновить и проведение соревнований на Кубок Киевской области, прерванные войной. В финал пробились обладатель Кубка 1940 года - команда г. Фастова, а также команда г. Черкассы. 28 октября в финальном матче у себя дома черкасские футболисты просто разгромили фастовских железнодорожников - 7:0 и стали обладателями почетного трофея.

Интересный факт!

Первые обладатели Кубка Киевской области по футболу 1940 года спортсмены-железнодорожники Фастова, получив на сохранение почетный переходящий серебряный приз, во время оккупации города закопали его в землю. Однако так получилось, что немцы нашли этот Кубок. Но фастовским футболистам все же удалось вырвать его из рук захватчиков и спрятать в более надежное место. Когда враг из города был изгнан, приз был доставлен в областной Комитет по делам физкультуры и спорта и разыгран во второй раз уже в 1945 году.

1946

На Всесоюзной и Всеукраинской арене

В связи с преобразованием Совнаркома СССР в Совет Министров СССР, с марта 1946 года Всесоюзный комитет по делам физической культуры и спорта при Совете Народных Комиссаров (СНК) был преобразован в Государственный комитет по физической культуре и спорту (Госкомспорт) при Совете Министров СССР. 25 марта и Совнарком Украинской ССР был аналогично преобразован в Совет Министров УССР

Футбольно-хоккейная секция при Госкомспорте СССР в этом году вступила в ФИФА и стала полноправным членом этой Всемирной футбольной организации. В этом году по правилам ФИФА на футболках полевых игроков была введена нумерация.

В 1946 году ко всему еще появилась возможность создавать при командах мастеров высшего эшелона резервные составы, окрещенные "дублирующими". С этого года параллельно с соревнованиями основных составов команд высшего эшелона (первой группы) стал проводиться чемпионат СССР среди дублирующих составов. Формула розыгрыша была идентичной проведению турнира основных составов. Дублёры в чемпионате играли днём раньше, чем основные составы. За дублирующие составы, кроме игроков, внесённых в заявку, могли выступать футболисты юношеских и клубных команд своего общества и ДЮСШ того же города. Таким образом, были задействованы запасные игроки команды, так как ранее иногда некоторым из них приходилось подолгу отсиживаться на скамейке запасных, что тормозило развитие их мастерства, приводило к деквалификации.

15 марта в Киеве в Доме офицеров (так с этого года стал именоваться бывший Дом Красной Армии) Киевского военного округа начало свою трехдневную работу Республиканское совещание по вопросам физкультурной и спортивной работы в УССР. В работе этого совещания, кроме партийных и комсомольских руководителей всех рангов, приняли участие председатели областных и городских Комитетов по физкультуре и спорту, председатели ДСО и мастера спорта. Были подведены итоги спортивной работы за прошедший 1945 год и отмечен низкий уровень работы с футбольными командами. Было решено самым серьезным образом заняться кропотливой учебной работой с командами с целью подъема их показателей. Решались и вопросы внешкольной спортивной работы, а также физического воспитания учеников ремесленных и железнодорожных училищ. Без сомнения, работа совещания прошла под знаком большевистской

критики и самокритики, а также под "выдающимся" по смыслу лозунгом: "Спортивному лету - боевую встречу". На совещании было отмечено о необходимости беспрекословного выполнения указания Н.С.Хрущева об оборудовании во дворах при каждом жилищном кооперативе, в каждом садике, скверике и возле каждой школы спортивной площадки или игрового городка. Кстати, именно это простенькое по смыслу указание принесло огромнейшую помощь в развитии физкультуры и спорта в республике, дало мощнейший толчок появлению почти в каждом дворе своей футбольной небольшой команды, а главное появились "узаконенные" места, где можно было, если не погонять мяч, то потренироваться с ним.

Читатели этой книги, чьи детские годы прошли в это время, отлично помнят эти небольшие площадочки у их домов, где постоянно малышня возилась с мячом, а дети повзрослее играли два на два, три на три... в так называемую игру "дыр-дыр". А представители ЖЭКов частенько присматривались к этой "возне" с мячом и приглашали наиболее на их взгляд талантливых в свои команды, игравшие уже на первенство районов города. И уже из этих команд самых талантливых приглашали в детские спортивные школы города. Кто бы мог подумать, что, казалось бы, такое малозначительное указание партийного руководителя высокого ранга, так скажется на развитии футбола в УССР, особенно в крупных густо застроенных городах. Отпала необходимость поиска исчезающих пустырей и проведения матчей между "дикими", в полном смысле этого слова, командами, где главенствовала "босота" и устанавливались порядки уголовников. Теперь родители отпускали детей с мячом без боязни за их будущее - выглянул в окно и видишь, что твой сын занят делом.

Таким образом, можно сделать вывод, что первым шагом в развитии украинского (во всяком случае, киевского - так это точно) футбола было создание во многих дворах городских кварталов, при школах и профессионально-технических училищах небольших детских городков со спортивным уклоном. Практически все такие сооружения имели выровненную, укатанную или заасфальтированную площадку, где можно было спокойно в любое время поиграть с мячом местным "пацанам". Ну, а на втором шаге в развитии футбола, который был сделан в Киеве, остановимся несколько позже.

К концу года Украинский Республиканский Совет ВФСО "Динамо" возглавил новый нарком внутренних дел Т.А.Строкач, уже известный нам своими положительными начинаниями в части команды мастеров киевского "Динамо" еще в довоенный период. Ему до того был небезразличен футбол, что он даже сам непосредственно принимал участие в комплектовании команды, сам подбирал игроков и предлагал их тренеру. И во многом они оправдывали его выбор. Взять хотя бы вратаря Анатолия Зубрицкого или никому доселе неизвестного нападающего Юру Пономарева. Это ведь он их нашел, и только благодаря им команду в эти тяжелейшие послевоенные годы удалось спасти, как команду мастеров, не дать ей скатиться до команды клубного райсовета.



Первое послевоенное издание правил игры в УССР

В УССР в этом году впервые после войны была издана брошюра с содержанием правил игры в футбол на украинском языке. Брошюра была издана от Всесоюзного Комитета по делам физкультуры и спорта при СНК СССР в Государственном издательстве технической литературы Украины (Киев-Львов). Брошюра издана на 24 стр. тиражом всего лишь 43 000 экз. (9х13 см).

Следует отметить, что уже в этом году А.Борщаговский в киевской газете "Сталинское племя" за 24 августа - 26 сентября публикует

наброски своей киноповести, *"посвященной подвигу советских спортсменов в дни Великой Отечественной войны"* и озаглавливает ее - **"Матч смерти".** Именно с этого момента жители Киева уже при разговорах о матчах 1942 года все чаще и чаще начинают употреблять это яркое, конечно всем понравившееся, название. Сценарий был написан конкретно для киностудии "Мосфильм" и передан для постановки молодым режиссерам Рыбакову, Бунееву и Швейцеру - воспитанникам Государственного института кинематографии. Однако фильм в эти годы так и не начали снимать по известным уже читателю причинам (снял его уже только в 1963 году режиссер Е.Карелов под названием "Третий тайм").



4 СТАЛИНСКОЕ ПЛЕМЯ

А. Борщаговский

Матч смерти

думанных немцами, разбивается о защиту Григория и Степана — сибиряка, на первый взгляд, медлительных, но точных, искусных игроков, обладающих хорошим ударом. Немало беспокойства причиняет немцам и Павлик — юркий, увертливый, хитрый, искусный в так называемом «дриблинге», т. е. обводке противника. Дважды забирает Павлик мяч у капитана команды «Кондор» и забирает в те секунды, когда тот готов уже торжествовать победу.

— Видали? — восторженно восклицает вихрастый мальчишка, не вынимающий рук из-за пазухи.

Потапыч с благодарностью смотрит на молодого игрока.

***

Но мяч почти все время находится у ворот Шаргородского, и тело через ограду стадиона. Осторожно осматриваясь, Николай пробирается все ближе к футбольному полю, но у самых трибун его кто-то окликает:

— Николай!

Рядом с ним стоит Вера.

— Боже мой! Куда вы пропали?

Левой рукой Николай сжимает рану.

— Я сделал все, чтобы добраться сюда... Никто не может обвинить меня, — говорит он сумрачно. Сквозь пальцы просачивается кровь.

— Вы ранены?

— Нет.

— Пойдемте сюда. — Вера увлекает его за собой в маленькую комнату-сторожку, оборудованную с тыльной стороны трибуны.

— Покажите, что там у вас. —

Киноповесть А.Борщаговского "Матч смерти" на страницах газеты "Сталинское племя"

Строительство (реконструкция) стадионов

Первыми в этом году к сезону были подготовлены два киевских стадиона - "Локомотив" и "Снайпер". На стадионе "Динамо" были полностью заменены прогнившие и поломанные скамейки, заменено по новой рецептуре покрытие беговых дорожек и даже был начат монтаж собственного радиоузла.

А на Республиканском стадионе им. Хрущева было проведено только первенство города по легкой атлетике и традиционный матч легкоатлетов пяти городов Украины - эти соревнования собирали не много зрителей. О проведении серьезных ремонтных и строительных работ речи не могло быть. В штате стадиона рабочие отсутствовали и, если ранее на ремонтные работы выделялось ежедневно 20 военнопленных из 6-го лагерного отделения, то к средине 1946 года это было прекращено. Естественно, передача стадиона в эксплуатацию переносилась на необозримое будущее.

Футбольная жизнь в Киеве

В этом году Дома Красной Армии были преобразованы в Дома офицеров военных округов. Команда ДКА Киев естественно получила новое название. Как ее только не называли в прессе - и Дом офицеров (ДО) Киев, и сборная офицерская команда Киевского гарнизона или Киевского округа, и Окружной дом офицеров (ОДО) Киев, и Киевский окружной Дом офицеров Красной Армии (КОДОКА, чаще конечно - КОБОЧА, с украинского). Отслеживать эти, иногда даже невероятные, аббревиатуры - сложно. Поэтому в дальнейшем в этом издании эта команда будет именоваться - ОДО Киев, как наиболее часто употребляемое впоследствии название, хотя самым правильным названием этой команды было - Окружной Дом офицеров Киевского военного округа (ОДО КВО), а не города Киева. Но, опять же, штаб округа был дислоцирован в Киеве, Дом офицеров этого округа был в Киеве, стадион КВО был в Киеве, так что название ОДО Киев все же оправдывало себя. Но на официальном значке спортивной организации округа, приведенном на заглавном листе к этой главе, указано точно - ОДО КВО.

Киевские команды в чемпионате СССР 1946 года

В команде мастеров киевского "Динамо" требовалось решительное введение в состав молодых дарований и опытных игроков. В 1946 году эта работа проводилась "семимильными шагами". В "Динамо" приходят опытный вратарь Константин Скрипченко и защитник Николай Кузнецов (оба из "Стахановца" Сталино), появляются ставшие одними из лучших в 40-е послевоенные годы Георгий Пономарев и Александр Щанов, пробуются О.Жуков, В.Рогозянский, А.Горохов, Н.Борисов, Н.Бобков, С.Орлов, Л.Гржибовский.

Следует отметить, что постоянному пополнению команды иногородними футболистами не способствовало обеспечению их нормальными жилищными условиями. Горисполком, несмотря на постановление СНК УССР и ЦК КП(б)У по этому вопросу, не в состоянии был обеспечить прибывающих футболистов жильем, так как его просто в Киеве не было. Поэтому размещали футболистов в... тире, ранее принадлежавшем Дворцу пионеров. Этот тир находился на Петровской аллее напротив стадиона "Динамо". Там было 15 комнат, где ранее размещалась воинская часть, расформированная в начале 1946 года. Естественно многие футболисты не были удовлетворены такими условиями проживания в столице и стремились побыстрее возвратиться на свое прежнее место жительства. Особого желания задержаться в Киеве, показывая результат игры достойный мастеров футбола, они не имели.

Кроме того, надо помнить, что в эти годы в стране все выдавалось по карточкам, как продукты, так и одежда. Совет Министров УССР дал разрешение на обеспечение футболистов продовольственными лимитами только на 11 человек команды мастеров. Запасные игроки из дублирующего состава обеспечивались продуктами по другим каналам и по значительно меньшему лимиту. Чтобы обеспечить игроков одеждой и обувью, даже галошами, надо было обращаться в Совмин, который частенько решал многие вопросы отказом. Материального стимула играть в команде столицы УССР не было. Обещали, как всегда, многое, а очень малая доля из обещанного выполнялась.

В архиве Высших органов власти Украины найдена справка о комплектовании команды "Динамо" Киев в 1946 году, которую следует привести в полном объеме, так как она дает самую, что ни есть достоверную картину так называемого "любительского" или "непрофессионального" советского футбола:

Подтверждение изложенного:

СПРАВКА
по футбольной команде мастеров киевского "Динамо"

Согласно сообщения начальника команды и старшего тренера команды тов. КОРЧЕБОКОВА Л.Н. в сезоне 1946 года Добровольные Спортивные Общества, утвержденные в 1-й группе на первенство СССР по футболу, обязаны заявить и выставить две команды, ниже сего указываю ориентировочно составы этих команд:

1-ый состав	2-ой состав
1. Идзковский А.Л. - вратарь	1. Зубрицкий А.Ф. - вратарь
2 Махиня Н.Б.. - защитник	2. Сухарев В.А. - защитник
3. Глазков В.А. - защитник	3. Бабков Н.П. - -‹‹-
4. Балакин В.Н. - центр. защитник	4. Лебедев А.И. - центр. защитник
5. Васильев Д.Н. - полузащитник	5. Гребер М. - полузащитник
6. Садовский А.В. - полузащитник	6. Мельник М.Г. - -‹‹-
7. Калач К.И. - левый край	7. - левый край

8. Виньковатов П.И. - левый инсайд	8. Поварчук М.А. - левый инсайд
9. Лерман А.Д. - центр нападения	9. Щанов А.И. - центр нападения
10. Корчевский Л.Н. - правый инсайд	10. Кикалишвили Г.В. - правый инсайд
11. Васильев С.В. - правый край	11. Борисов Я.Ф. - правый край

ЗАПАС на оба состава:

1. Рогачевский М.М. - вратарь	2. Лифшиц И.Д. - центр. защитник

Для укомплектования указанных составов команд необходимо срочно вызвать из других городов УССР и РСФСР следующих игроков по линиям:

одного сильного вратаря
двух защитников
одного центрального защитника
двух полузащитников
пять человек нападения с разных мест.

Только после приглашения указанных специальностей игроков мы будем располагать необходимым, на самый первый случай запасом, для замены игроков заболевших или получивших травмы.

Откуда можем получить игроков для комплектования указанных составов:

1) ГОРОХОВ, нападающий	- Харьков, "Локомотив"
2) ОРЛОВ	-‹‹-
3) ИЛЬИН	-‹‹-
4) БУТЕНКО, защитник	-‹‹-
5) КУЗНЕЦОВ, центр. защитник	- Сталино, "Стахановец"
6) ЖУКОВ, нападающий	-‹‹-
7) СКРИПЧЕНКО, вратарь	-‹‹-
8) КОМАРОВ, нападающий	- Таганрог, "Зенит"
9) , защитник	- Одесса, "Пищевик"
10) РОГОЗЯНСКИЙ, полузащитник	- Харьков, "Локомотив"
11) КОЛОСОВ, полузащитник	- Сталинград, "Динамо"

Окончательные составы будут утверждать после весенне-тренировочного сбора на юге.

КВАРТИРНЫЙ ВОПРОС

Для приглашения указанных игроков и обеспечения уже имеющихся необходимо 20 комнат. Этот вопрос может стать камнем преткновения при приглашении игроков из других городов, так как в данный период времени разселить игроков негде.

Необходимо проставить вопрос перед руководящими организациями УССР о выделении указанного жилищного фонда для размещения прибывающих игроков.

ПИТАНИЕ ФУТБОЛИСТОВ

Для улучшения питания всех игроков необходимо немедленно поставить вопрос перед Секретариатом Киевского Горкома КП(б)У тов. ГОРБАНЬ о дополнительном выделении 15 штук карточек литер "А" с сухим пайком.

Помимо указанного питания необходимо сейчас-же разрешить вопрос с питанием на весенне-тренировочном сборе на юге, где необходимо высоко-калорийное питание усиленного типа, в связи с тем, что физическая нагрузка на каждого игрока будет доведена до 5 часов ежедневно и только высоко-калорийное питание также будет являться положительным фактором в восстановлении затраченной энергии в течении рабочего дня.

Особое внимание необходимо уделить на включение в повседневный рацион питания: масла

сливочного, сахара, мяса и мучных изделий, а из жидких, вместо чая необходимо ввести какао, кофе и молоко.

Окончательный рацион питания необходимо получить у врача-специалиста.

СПОРТИВНЫЙ ИНВЕНТАРЬ

В связи с введением второго состава необходимо немедленно поставить вопрос перед Центральным Советом "Динамо" и Украинским Советом "Динамо", а также перед Всесоюзным Комитетом по делам ФК и Спорта о своевременном получении высококачественного спортивного инвентаря, так как отсутствие такового снижает качество подготовки футболистов к основному периоду, т.е. розыгрышу первенства СССР по футболу.

Материалы Архива Высших органов власти Украины (фонд Р-5090, оп.1. д.41)

Зимой игроки команды тренировались в спортивных залах, где уделяли в основном внимание физической подготовке (гимнастические упражнения, игры с мячом - баскетбол, волейбол и теннис). Учебно-тренировочный весенний сбор команда провела в Сухуми вместе с московским ЦДКА и динамовцами Минска, Ленинграда и Иваново. Был проведен тренировочный матч с одноклубниками Минска, который завершился без забитых голов - 0:0.

После ухода 20 мая с поста старшего тренера Л.Н.Корчебокова команду возглавил тренер - заслуженный мастер спорта А.Л.Идзковский. Он, уже как единственный тренер, был в заявочном списке команды и фигурировал, как играющий тренер, так как был заявлен и как вратарь. За команду было заявлено 25 игроков: вратари - А.Идзковский, А.Зубрицкий и М.Рогозянский; защитники - Н.Махиня, В.Глазков, В.Сухарев, Н.Бобков, А.Лебедев, И.Лифшиц, В.Балакин и Н.Кузнецов; полузащитники - А.Садовский, Д.Васильев, М.Мельник, В.Гребер и В.Рогозянский; нападающие - К.Калач, П.Виньковатов, А.Лерман, С.Васильев, Л.Корчевский, А.Щанов, М.Поварчук, Н.Борисов и О.Жуков. Такое большое количество игроков было обусловлено началом проведения с этого года первенства СССР среди команд дублирующих составов.

Календарь матчей первенства СССР был составлен, опять же, таким образом, что команда в первом круге семь матчей проводила дома, а потом в течение двух месяцев (июль август) играла на выезде в основном с московскими командами. Из первых шести матчей - 5 поражений и одна ничья. После этого, в июне, когда ввод новичков и привлечение в основной состав команды бывших возрастных игроков "Динамо" результатов не дало, срочно меняется старший тренер - приглашается Борис Трифонович Апухтин, работник Госкомспорта СССР, теоретик футбола. Для усиления состава в команду приглашаются А.Горохов, Г.Пономарев, К.Скрипченко, С.Орлов и Л.Гржибовский. Таким образом, в этом году в команде числилось 30 игроков. В трех матчах киевляне побеждают, однако "микроклимат" в команде продолжает оставаться на очень низком уровне. Пришедший в команду вратарь Скрипченко отличался постоянным нарушением спортивного режима (пьянство и хулиганство). Вновь посыпались поражения. Судьба команды решалась в последнем матче чемпионата с ленинградским "Зенитом" 23 октября в Киеве. Только победа в этом матче давала шанс киевским динамовцам сохранить свое место в высшем эшелоне советского футбола. Но они этот матч провели отвратительно. В первом тайме ленинградцы начисто переиграли киевлян, забив в их ворота 2 мяча, а во втором тайме, только когда динамовцы пропустили третий


ВСЕСОЮЗНЫЙ КОМИТЕТ ПО ДЕЛАМ ФИЗКУЛЬТУРЫ И СПОРТА ПРИ СОВЕТЕ МИНИСТРОВ СССР.

СТАДИОН „ДИНАМО“

гор. КИЕВ.

ПЕРВЕНСТВО СССР

1946 г.

29-го ИЮНЯ ДУБЛИРУЮЩИЕ СОСТАВЫ КОМАНД

1-я ГРУППА

30-го ИЮНЯ ОСНОВНЫЕ СОСТАВЫ КОМАНД

ФУТБОЛ

„ДИНАМО“ (ТБИЛИСИ) — „ДИНАМО“ (КИЕВ)

Начало 19 час.

Программка матча "Динамо" Киев на первенство СССР 1946 г

гол, они "зашевелились" и представьте себе, им удалось отыграть все три мяча (два мяча провел Виньковатов и один на последней минуте Г.Пономарев). Но это их не спасло.

Команда заняла последнее место в чемпионате, и только благодаря ходатайству не только спортивной, но и партийной организации республики в Москве было решено не отправлять ее в первый эшелон советского футбола (просто увеличили высший эшелон на одну команду).

Результат выступления "Динамо" Киев в 8-ом чемпионате СССР 1946 г.:

Высший эшелон (I группа)

12 (последнее) **место. "Динамо" Киев - 22 матча, + 4 = 5 - 13, мячи: 18 : 39, очков - 13**

Дублирующие составы:

8 место. "Динамо" Киев - 22 матча, + 8 = 5 - 9, мячи: 26 : 32, очков - 21

В матчах 8-го чемпионата СССР в основном составе приняло участие 23 игрока: вратари - Анатолий Зубрицкий (15 матчей,-24 мяча) и Константин Скрипченко (7,-15); защитники - Николай Махиня (22), Николай Кузнецов (11), Николай Бобков (8) и Василий Сухарев (6); полузащитники - Абрам Лерман (20,3), Дмитрий Васильев (18), Виктор Рогозянский (16,1), Анатолий Садовский (16), Михаил Мельник (15) и Владимир Гребер (1); нападающие - Павел Виньковатов (22,8), Олег Жуков (17,2), Анатолий Горохов (14,2), Яков Борисов (9), Леонид Корчевский (8), Георгий Пономарев (7,2), Александр Щанов (7), Сергей Орлов (5), Леонид Гржибовский (4), Михаил Поварчук (4) и Семен Васильев (2). Лучшим бомбардиром команды в этом чемпионате был Виньковатов - 8 мячей. Тренировали команду Корчебоков Лев Николаевич (по май), Идзковский Антон Леонардович (в мае), Апухтин Борис Трифонович (с июня) - как старший тренер (Идзковский А.Л. был тренером).

Еще весной Комитетом по делам физкультуры и спорта СССР был поставлен вопрос о включении команды киевского **Окружного Дома офицеров** в состав первого эшелона советского футбола (второй группы), однако оно не было поддержано, а "лоббировать" этот вопрос в то время в Киеве было некому. Команду включили в зональные соревнования второго эшелона (III группа) в центральную зону УССР вместе с еще двумя киевскими командами коллективов физкультуры (тогда их еще командами мастеров не набрались смелости назвать): **"Спартак" и "Локомотив".** Фактически впервые в послевоенный период были проведены соревнования на первенство УССР, где в четырех зонах играло 36 команд. Соревнования в зонах проводились в 2 круга - матчи друг с другом дома и на выезде (в гостях) и начались они 9 мая. К сожалению, результаты многих матчей даже в центральной зоне неизвестны. Однако известно, что победителем этой зоны стала команда ОДО Киев, выигравшая все матчи турнира в зоне, забившая 87 голов и пропустившая только 8 мячей. Команда ОДО Киев была награждена вымпелом Республиканского Комитета по делам физкультуры и спорта (впервые в соревнованиях в качестве наград были применены вымпелы - **Примеч. автора**) и грамотой. Игроки команды и тренер также получили грамоты.

В дальнейшем победители четырех украинских зон встретились между собой в финальном турнире в один круг, проходившем 11-21 июля в Киеве, для определения лучшей команды УССР. **Команда киевского ОДО** в этом турнире обыграла харьковский "Трактор" (3:0) и запорожский "Большевик" (5:2), однако проиграла победителям турнира - ужгородскому "Спартаку" (1:4) и **стала вторым призером чемпионата УССР.** Команде ОДО Киев был вручен диплом 2-й степени, а игрокам команды, сыгравшим более 50% матчей, и тренеру команды именные дипломы 2-ой степени и ценные подарки. Начальником команды и игроком полузащиты был старший лейтенант В.Горбунов. Также следует пояснить, что в команде ОДО Киев играл в центре полузащиты, тренировал эту команду и был ее капитаном быв-

ший игрок киевского "Динамо" - старшина сверхсрочной службы Николай Балакин. Хорошо проявили себя центр нападения ст. лейтенант Цимринг, бывший игрок "Динамо" Киев - защитник В.Балакин и пробовавшийся в киевском "Динамо" вратарь - старший сержант сверхсрочной службы С.Филиппов, а также перспективные старшие сержанты П.Котляр, Н.Залещук, А.Богданович и А.Чаповский.

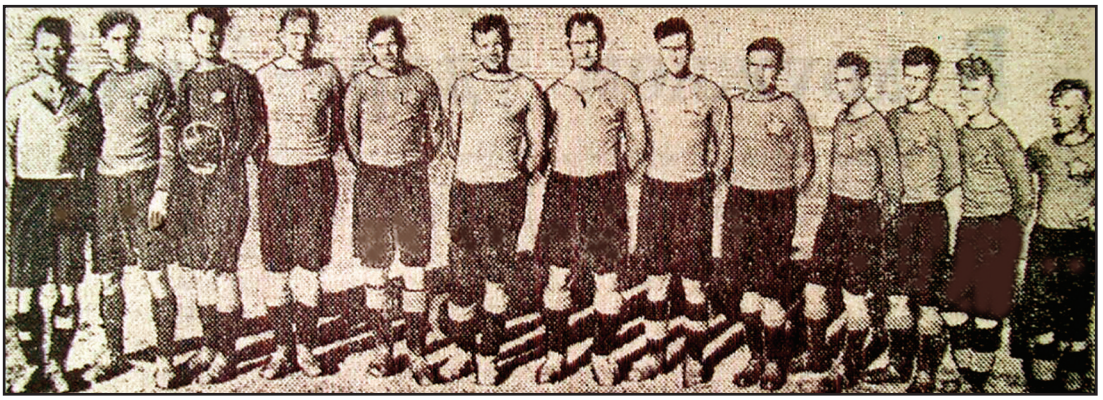

Команда ОДО Киев 1946 года (слева направо): Н.Балакин, С.Филиппов, А.Орлов, В.Горбунов, В.Якушин, П.Валуев, В.Балакин, А.Чаповский, В.Маруга, П.Котляр, К.Корчелава, В.Орденов, Н.Залещук

Это давало право киевским армейцам сыграть в турнире межзональных финальных групп, где они, играя в 1-ой группе с 18 августа по 18 сентября, среди 5 команд СССР не выиграли ни одного матча и при 2 ничьих заняли последнее место в этой группе.

Второй эшелон (III группа)

5 место в группе.	**ОДО Киев - 23 матча, в группе + 0 = 1 - 3, мячи: 3 - 6, очков - 1**	
2 место в зоне.	**"Спартак" Киев**	**- 18 матчей, ...**
... место в зоне.	**"Локомотив" Киев**	**- 18 матчей, ...**



Программка матча "Динамо" Киев на Кубок СССР 1946 г.

Киевское "Динамо" в розыгрыше Кубка СССР 1946 года

В VII розыгрыше Кубка СССР в 1946 году участвовали 16 команд (практически одни команды мастеров). В розыгрыше приняло участие и "Динамо" Киев. Все матчи проводились в Москве. В 1/8 финала "Динамо" Киев 9 ноября без труда одолело одноклубников из Риги - 3:0, в четвертьфинале 13 ноября в упорной борьбе в дополнительное время - московские "Крылья Советов" - 2:1, а в полуфинале 16 ноября снова "обожглось" на московском "Спартаке", проиграв 1:3.

В матчах на Кубок СССР в составе "Динамо" Киев играло 23 игрока: вратари - Анатолий Зубрицкий (3 матча,-4 мяча); защитники - Николай Махиня (3 матча) и Николай Бобков (3); полузащитники - Абрам Лерман (3), Дмитрий Васильев (3), Михаил Мельник (3) и Виктор Рогозянский (2, 1 гол) и Владимир Гребер (1); нападающие - Олег Жуков (3,2), Анатолий Горохов (3,2), Павел Виньковатов (3,1) и Георгий Пономарев (3).

Итак, результат выступления киевского "Динамо" в VI розыгрыше Кубка СССР:

Кубок СССР

полуфинал. "Динамо" Киев - 3 матча, + 2 = 0 - 1, мячи: 6 : 4.

Киевские команды в чемпионате и розыгрыше Кубка УССР 1946 года

Чемпионат УССР был в этом году проведен в составе зональных соревнований команд коллективов на первенство СССР (III группа) в 4 украинских зонах с 9 мая по 7 июля (всего приняло участие - 36 команд). О результатах этого чемпионата указано выше. Следует отметить, что во время этих соревнований в 1946 году было удалено с поля 58 игроков за грубость во время матча.

А вот в Кубке УССР изъявили желание принять участие 43 команды УССР, среди которых были киевские "Спартак" и "Локомотив", а также команда мастеров "Динамо" (она вступила в борьбу с 3-го круга). Соревнования начались 8 сентября матчами 1-го круга. "Локомотив" на выезде неожиданно проиграл никому неизвестной сборной Фастова - 2:3, а "Спартак" в Кировограде обыграл местное "Динамо" - 4:2. Соперник и результат матча киевского "Спартака" во 2-ом круге, к сожалению, неизвестны, но "Спартак" прошел в 3-ий круг, где дома 6 октября выиграл и у "Стали" из Макеевки.

Также 6 октября и также в Киеве киевское "Динамо" в 3-ем круге встретилось с очень серьезным соперником - динамовцами Харькова. В этот день победитель не был определен - ничья 2:2. Пришлось матч переиграть, и только тогда киевляне одолели извечных в прошлом своих соперников - 4:1.

В 4-ом круге соперник и результат матча киевского "Спартака" также неизвестны, однако "Спартак" прошел в четвертьфинал. "Динамо" также постаралось дома и 27 октября обыграло своих одноклубников - 2:0.



"Динамо" Киев - обладатели Кубка УССР 1946 г.

И вот в четвертьфинале жребий свел вместе эти две киевские команды. Естественно, победили более опытные и значительно лучше укомплектованные динамовцы - 3:0. Но в полуфинал, конечно, слабых команд уже не было. И киевскому "Динамо" 8 и 9 ноября снова пришлось в Киеве провести два матча, на этот раз с "Шахтером" Сталино (2:2 и 2:1). Эти матчи отличились проявлением чрезмерной грубости и хулиганства во время их проведения. К сведению читателя, в 1946 году за разные проступки было удалено с поля 60 футболистов, а дисквалифицировано на разные сроки 12 человек.

В финале киевское "Динамо" уже ждал все тот же харьковский "Локомотив", но на этот раз динамовцы не дали железнодорожникам переиграть себя и довольно уверенно победили - 2:0.

Таким образом, единственным **достижением команды киевского "Динамо" в 1946 году было завоевание Кубка УССР** и тем самым "Динамо" Киев подтвердило, что является лучшей командой в республике.

Кубок УССР

обладатель Кубка. "Динамо" Киев - 5 матчей, + 5 = 0 - 0, мячи: 13 - 2
четвертьфинал. "Спартак" Киев - ... матчей, + 2 = 0 - 1, мячи: 4 - 5*
1-й этап. "Локомотив" Киев - 1 матч, + 0 = 0 - 1, мячи: 2 - 3

* не всех выигранных матчей известны счета

Из приказа по Украинскому Республиканскому Совету ВФСО "Динамо" от 14 ноября 1946 года о премировании победителей Кубка УССР можно судить о полном составе киевского "Динамо" на конец 1946 года: Идзковский А.Л., Кузнецов Н.С., Зубрицкий А.Ф., Шевцов А.Н., Бобков Н.П., Рогозянский В.Д., Садовский А.В., Шевелянчик Н.А., Щанов А.П., Жуков О.И., Горохов А.И., Виньковатов П.И., Махиня Н.Б., Пономарев Г.А., Поварчук М.А., Мельник М.Г., Скрипченко К.П., Гребер В.М., Васильев Д.М., Гржибовский Л.В., Борисов Я.Ф., Королевич Е.В. и "возрожденный" администратор команды Р.М.Фельдштейн.

В том году впервые было разыграно первенство УССР среди сборных юношеских команд городов. К сожалению, в этом первенстве дебют юношеской сборной Киева был неудачным.

Чемпионаты и Кубок Киева 1946 года

Первым футбольным турниром в городе был запланирован розыгрыш Кубка Киева, который начался в мае. Однако, к сожалению, результаты этого розыгрыша не найдены в периодической печати и в архивных материалах. О том, в какой обстановке проводились эти соревнования, можно судить из отчета Комитета по делам физкультуры и спорта УССР за 1946 год, где приводится факт избиения судьи Горштейна футболистом команды "Пищевик" Киев во время матча на первенство города.

Первенство города закончилось победой команды **"Локомотива"**, а в первенстве города среди производственных коллективов лучшими были, опять же, железнодорожники - команда **проводницкого резерва Юго-Западной железной дороги.**

Междугородние матчи киевских футболистов

В средине мая на киевском стадионе "Снайпер" прошли соревнования на первенство военно-учебных заведений Киевского военного округа, в которых приняли участие команды 2-го Киевского Краснознаменного училища самоходной артиллерии (2 ККУСА), Киевского авиаучилища связи (КАУС), Харьковского авиатехнического училища (ХАТУ) и др. Первое место заняла команда 2 ККУСА, выигравшая во всех четырех матчах с соотношением мячей 17:1. Вторыми были харьковские курсанты, выигравшие в трех матчах с соотношением мячей 15:1. Матч между этими учебными заведениями проходил в упорной борьбе и закончился победой киевлян - 1:0.

Команда ОДО Киев 20 мая сыграла в Сумах товарищеский матч с местным "Динамо" и разгромила сумчан со счетом 10:1.

А с 18 августа проводился розыгрыш Кубка Украинского Республиканского Совета ВФСО "Динамо", в котором приняли участие 24 команды. После этапа предварительных матчей 15 команд включилось в борьбу за этот приз. Увы, команда Киевского Совета в финальную часть соревнований в число лучших четырех команд республики по этому спортобществу не попала.

24-25 августа в Киеве была проведена впервые после войны Спартакиада ДСО "Локомотив" Юго-Западной железной дороги, в программу которой были включены и соревнования по футболу. Первенствовали здесь, увы, не киевляне, а футбольная команда станции Гребенка. Киевские железнодорожники заняли только второе место в турнире. Хотя в общем зачете переходящее Красное знамя Дорсовета было вручено коллективу физкультуры Киевского райсовета ДСО "Локомотив".

С 10 по 17 сентября в Киеве проходил кустовой розыгрыш футбольного первенства сухопутных войск Вооруженных Сил СССР. В Киеве были собраны команды пяти военных

округов: Таврического, Прикарпатского, Одесского, Белорусского и Киевского. Все матчи проходили на стадионе КВО. 15 сентября определились два лидера этого куста. По 6 очков набрали команды Киевского и Белорусского округов. В матче между этими командами победу одержали киевляне - 4:1, которые вышли в следующий этап соревнований, проведенный в Тбилиси на поле прошлогоднего чемпиона СССР. В заключительном этапе соревнований приняли участие 8 сильнейших команд. И в этом году команда Тбилисского ОДО у себя дома вышла победителем этих соревнований, а киевляне, имея в своем активе три победы и одно поражение, в предпоследний день соревнований 28 октября проиграли еще и команде Западно-Сибирского военного округа - 1:2.

Киевская футбольная команда ДСО "Родина" запомнилась в этом году своей беспомощностью в матче с командой Котласского артиллерийского училища, разгромившей киевлян на своем поле - 7:0.

В октябре команда киевского "Локомотива" приняла участие в первенстве сети железных дорог СССР, однако уже в первом матче в Киеве 13 октября с одноклубниками Ленинграда была зафиксирована бесцветная игра, закончившаяся безрезультатно - 0:0.

Другие соревнования футболистов в Киеве

Футбольный сезон в Киеве начался в этом году на стадионе "Локомотив" 14 апреля двумя товарищескими матчами между юношескими командами "Локомотива" и з-да "Большевик" (3:0), а также взрослыми командами "Локомотива" и "Самолета" (6:1).

Параллельно первенству КВО среди военно-учебных заведений в мае проходили соревнования лучших команд воинских частей округа, где первенствовала команда стрелковой части лейтенанта Пятилетова (он был начальником физподготовки). В двух матчах эта команда забила 15 мячей, а пропустила только 2.

В финальном матче весеннего первенства округа между командами 2-го Киевского Краснознаменного училища самоходной артиллерии и этой стрелковой части на стадионе "Снайпер" победили стрелки со счетом 1:0. Известен состав этой команды: Сокуренко, Волков, Блинов, Лазорько, Заборов, Пестов, Волошин, Соловей, Гурьев, Апришко и Рудомский.

1947

На Всесоюзной и Всеукраинской арене

С марта по сентябрь 1947 года и.о.начальника отдела футбола и хоккея Государственного комитета по физической культуре и спорту (Госкомспорта) при Совете Министров СССР был Сергей Александрович Савин. А уже с декабря 1947 года по январь 1949 года начальником этого отдела работал Виктор Иванович Дубинин.

От футбольно-хоккейной секции Госкомспорта в этом году наконец-то была отделена Секция футбола, как самостоятельная структурная единица (первым ее председателем был назначен М.С.Козлов). Стали самостоятельными и Секции футбола Республиканских комитетов по физкультуре и спор-



Значок Секции футбола СССР



Синица С.М.

ту при Советах Министров союзных республик, а также и городских комитетах. Секцию футбола Киевского Городского Комитета по делам физкультуры и спорта при Горисполкоме депутатов трудящихся пригласили возглавить переехавшего после войны из Одессы в Киев известного футболиста, поигравшего до войны и в "Динамо" Киев, - **Степана Мартыновича Синицу.**

В 1947 г. в соревнованиях по футболу была разрешена только замена вратаря. С этого года игроки команды-чемпиона СССР, сыгравшие 50 и более процентов матчей в чемпионате, уже награждались золотыми медалями чемпионов СССР по футболу, а игроки команд, занявших второе или третье место, соответственно серебряными или бронзовыми жетонами. Изображение золотой медали и серебряного жетона читатели могут увидеть на заглавной странице к следующей главе.

В конце апреля в Киеве было проведено республиканское совещание футбольных секций при областных и городских комитетах по делам физкультуры и спорта. На совещании решались вопросы проведения соревнований в 1947 году. Кроме этого на совещании были рассмотрены вопросы изменений в правилах игры и вопросы практики судейства футбольных матчей.

Строительство (реконструкция) стадионов

Уполномоченным ВЦСПС по УССР и Киевским Городским Комитетом по делам физической культуры и спорта в конце марта 1947 года было проведено совещание представителей всех ДСО профсоюзов по вопросам восстановления и строительства спортивных баз в столице республики. На совещании было отмечено, что ДСО "Локомотив" и ДСО "Судостроитель" продолжают восстановление своих стадионов, а ДСО "Наука", "Большевик", "Здоровье" и "Буревестник" - своих спортивных площадок.

Спортивный комбинат "Динамо" (директор М.Ю.Ходак) снова занимался ремонтом, а вернее "латанием дыр", беговых дорожек, секторов и центральной трибуны, так же, как обычно, было после таяния снега засеяно футбольное поле. Ежедневно в апреле на стадионе работало полсотни физкультурников этого общества.

В наихудшем состоянии в это время в городе был Республиканский стадион им. Хрущева. Его разгородили, территорию изрыли ямами, завалили камнем. Этим стадионом ведал Республиканский комитет по делам физкультуры и спорта, который занимался только тем, что менял директоров, а работ в принципе и не разворачивал.

В очень плачевном состоянии были и стадионы "Локомотив" и "Спартак". Планы приведения этих стадионов в порядок ежегодно составлялись, но средства на их выполнение не выделялись. Председатель республиканского совета ДСО "Спартак" Орел абсолютно не заботился о "пробивании" финансов для ремонта стадиона. А вот председатель городского отдела народного просвещения Дударенко сказал прямо *"Добровольные спортивные общества не хотят нам помогать, а наши преподаватели физкультуры в этом беспомощны"*. Не правда ли - откровенное признание.

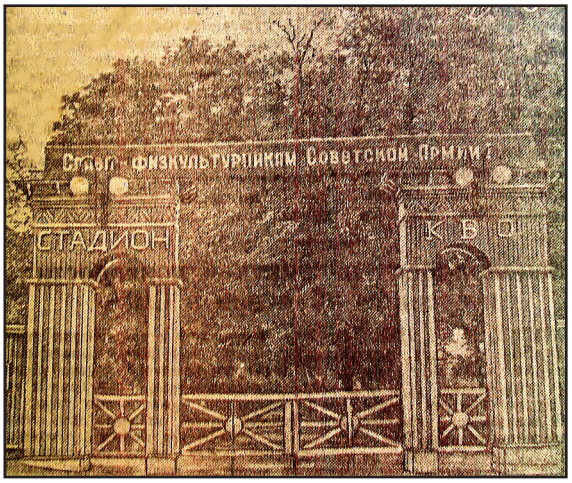

Вход на стадион Киевского военного округа

Стадион Киевского военного округа (КВО) был после основательного ремонта открыт 18 мая к началу соревнований во II группе чемпионата СССР, где играла команда ОДО Киев. В этот

день в честь открытия летнего спортивного сезона состоялся на стадионе большой спортивный праздник.

В июле на Всесоюзный День физкультурника в Дарнице на Никольской слободке был открыт новый стадион на месте бывшей спортивной площадки Дворца пионеров и школьников.

Футбольная жизнь в Киеве

В Киеве в 1947 году уже насчитывалось 613 коллективов физкультуры, которые были объединены в 17 ДСО. Работали две городские спортивные школы для молодежи, спортивная школа для детей и различные спортивные секции.

В этом году на Юго-Западной железной дороге было принято решение киевскую команду мастеров "Локомотив" не возрождать, а ограничиться до лучших времен играми клубных команд ДСО "Локомотив" на любительском уровне.

Киевские команды мастеров в чемпионате СССР 1947 года

1947 год начался с того, что в команду мастеров "Динамо" Киев на роль старшего тренера был приглашен из Ташкента знакомый нам уже заслуженный мастер спорта Михаил Павлович Бутусов. К сожалению, жилплощадь ему не выделили, так как он приехал без семьи, и разместили в одной из комнат того самого тира, о котором уже ранее было сказано. Он не только разогнал тренеров команды и пригласил тренером просто знакомого ему мастера спорта Константина Васильевича Щегоцкого себе в помощники, но и уговорил переехать в Киев своего земляка из Ленинграда, игрока московских "Крыльев Советов", знаменитого "Пеку" Дементьева.

Зимой игроки команды мастеров "Динамо" Киев с конца января занимались в спортзале, где ежедневно по 5 часов овладевали теорией и практикой владения мячом, а также тактикой футбола. Естественно, не забывали и о политической подготовке. Учебно-тренировочный весенний сбор команда на этот раз провела в течение месяца в Одессе, где ежедневно проводила тренировки, двухсторонние и товарищеские матчи на стадионе "Водник", последним из которых был товарищеский матч киевских динамовцев с командой одесского "Пищевика", в котором киевляне одержали победу со счетом 2:0. Состав команды был значительно обновлен. М.П.Бутусов, кроме опытных мастеров кожаного мяча заслуженного мастера спорта П.Дементьева, мастеров спорта Шевцова и Принца, ввел в состав команды способных молодых игроков Алимова, Гаврилюка, Малкина, Брюшина, Семерного и Мельниченко

В составе команды уже отсутствовало 13 игроков: так и не сыгравшие ни одного матча за основу в прошлом году А.Идзковский, В.Глазков, А.Лебедев, И.Лифшиц, В.Балакин, М.Рогозянский и К.Калач, а также немного поигравшие - В.Сухарев, В.Гребер, С.Васильев, Л.Корчевский, А.Горохов и С.Орлов.

За основной состав команды "Динамо" Киев было заявлено в этом году всего 19 игроков: вратари - А.Зубрицкий и К.Скрипченко; защитники - З.Гершин, А.Лерман, А.Жиган и Н.Бобков; полузащитники - А.Принц, В.Севастьянов, Н.Гаврилюк и А.Садовский; нападающие - П.Дементьев, М.Чаплыгин, П.Виньковатов, Г.Пономарев, В.Рыбалов, А.Пушкарский, О.Жуков, Ф.Дашков и Н.Залещук.

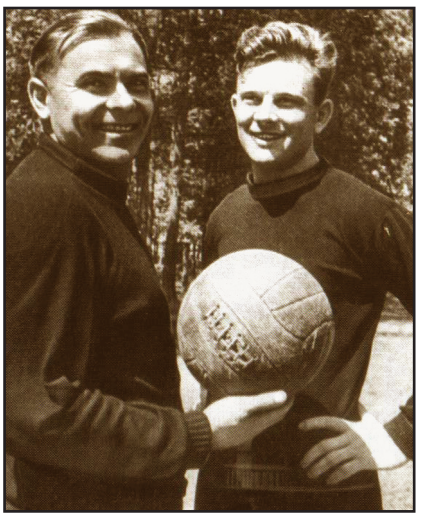

Вратари К.Скрипченко и А.Зубрицкий


ВСЕСОЮЗНЫЙ КОМИТЕТ ПО ДЕЛАМ ФИЗКУЛЬТУРЫ И СПОРТА ПРИ СОВЕТЕ МИНИСТРОВ СССР

СТАДИОН „ДИНАМО"
гор. КИЕВ

ФУТБОЛ

ПЕРВЕНСТВО СССР
1947 г.

29-го МАЯ — 1-я ГРУППА — 30-го МАЯ

„ДИНАМО" — „ДИНАМО"
ТБИЛИСИ — КИЕВ

Начало в 19 час.

ОЧЕРЕДНЫЕ ВСТРЕЧИ ЛЕ ПЕРВЕНСТВЕ СТРАНЫ
4—5 ИЮНЯ — 19 часов — „ТРАКТОР" — „ДИНАМО"
СТАЛИНГРАД — КИЕВ

Программка матча "Динамо" Киев в первенстве СССР 1947 г.

Кроме заявленных указанных выше игроков в команде появляются В.Жилин и Е.Кудыменко. Продолжают играть незаявленные Н.Махиня, Н.Борисов, Н.Кузнецов, М.Мельник, В.Рогозянский, Д.Васильев, А.Щанов, М.Поварчук и Г.Гржибовский.

Календарь чемпионата был составлен с равномерным чередованием матчей дома и на выезде. В первом матче 2 мая киевляне огорчили своих болельщиков, проиграв дома одноклубникам из Москвы - 0:4. Первая победа пришла к ним только в четвертом матче, но на выезде, в Ленинграде с одноклубниками из этого города - 1:0. Далее были и успехи, и неудачи, но главным было то, что футболисты сразу поверили в своего тренера. Буквально на глазах рождалась конкурентоспособная команда, которая заняла 4-ое почетное место в чемпионате. А дублирующий состав вообще шагнул даже выше, став третьим призером первенства среди резервных составов команд мастеров высшего эшелона.

Результат выступления "Динамо" Киев в 9-ом чемпионате СССР 1947 г.:

Высший эшелон (I группа)

4 место. "Динамо" Киев - 24 матча, + 9 = 9 - 6, мячи: 27 : 31, очков - 27

Дублирующие составы:

3 место. "Динамо" Киев - 24 матча, + 13 = 6 - 5, мячи: 40 : 24, очков - 32

В 9-ом чемпионате СССР в матчах основного состава приняло участие 22 игрока: вратари - Анатолий Зубрицкий (22 матча,-29 мячей) и Константин Скрипченко (3,-2); защитники - Анатолий Жиган (23), Абрам Лерман (18,1), Александр Шевцов (18), Николай Махиня (7) и Зиновий Гершин (4); полузащитники - Виктор Севастьянов (23,1), Анатолий Садовский (14,1), Дмитрий Васильев (5,1) и Виктор Рогозянский (1); нападающие - Павел Виньковатов (24,8), Георгий Пономарев (23,4), Петр Дементьев (22,2), Михаил Чаплыгин (20,4), Виктор Жилин (16,1), Александр Принц (10), Федор Дашков (5,1), Евгений Кудыменко (3,1), Олег Жуков (2), Александр Пушкарский (1) и Александр Щанов (1). Лучшим бомбардиром команды в этом чемпионате был Виньковатов - 8 мячей. Тренировали команду: старший тренер Михаил Павлович Бутусов и тренер Константин Васильевич Щегоцкий.

Одновременно с матчами высшего эшелона первенства СССР планировали начать соревнования и в первом эшелоне (II группа), где была сформирована украинская зона из 13 команд республики, среди которых была и команда мастеров киевского ОДО. Команда ОДО в статусе команды мастеров после длительного весеннего учебно-тренировочного сбора в Крыму выступала в несколько обновленном составе: вратари - Лоевский и Орлов; защитники - Моруга, В.Балакин и Валуев; полузащитники - Рудов, Н.Балакин и Ординов, нападающие - Котляр, Богданович, Цимринг, Балабанов и Чайчук. Капитаном команды были и Н.Балакин и его брат В.Балакин. Руководить командой продолжал Н.Н.Балакин, он же играл в полузащите.


ВСЕСОЮЗНЫЙ КОМИТЕТ ПО ДЕЛАМ ФИЗКУЛЬТУРЫ И СПОРТА ПРИ СОВЕТЕ МИНИСТРОВ СССР

СТАДИОН „ДИНАМО"
гор. КИЕВ

ФУТБОЛ

ПЕРВЕНСТВО СССР
1947 г.

Воскресенье 29-го ИЮНЯ — II-я ГРУППА Украинская зона — Вторник 1-го ИЮЛЯ

„ДОМ ОФИЦЕРОВ" КИЕВ — „БОЛЬШЕВИК" ЗАПОРОЖЬЕ

Матч судит—судья Всесоюзной категории тов. СОШЕНКО (ХАРЬКОВ)

Начало в 19 час.

Программка матча ОДО Киев

Первые матчи были проведены 16 мая, и в этот день на стадионе КВО команда ОДО встретилась со спартаковцами Херсона и разгромила их со счетом 5:0. Первый гол в сезоне забил тренер и капитан киевской команды Н.Балакин. Еще два гола забил Цимринг и по одному Богданович и Чайчук. Удачное начало чемпионата в дальнейшем чередовалось с рядом поражений. Так уже во втором

матче с тем же херсонским "Спартаком" 18 мая киевляне проиграли 1:2. (по условиям розыгрыша команды проводили сразу по два матча в одном городе). Среди последующих матчей ОДО следует отметить одну из самых крупных побед над николаевским "Судостроителем" - 10:0, были также еще 4 победы с разницей в 5 голов. В итоге, можно считать год 1947 неплохим в истории команды, так как она в зоне заняла 5 место.

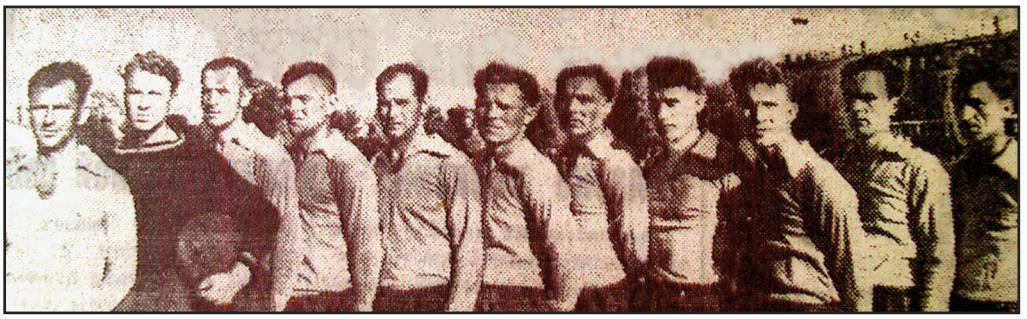

Основной состав ОДО Киев в начале сезона 1947 года (слева направо): Н.Балакин, Орлов, Цимринг, Валуев, В.Балакин, Чайчук, Моруга, Рудов, Ординов, Богданович, Котляр

Результат выступления ОДО Киев в 9-ом чемпионате СССР 1947 г.:

Первый эшелон (II группа)

5 место. ОДО Киев - 24 матча, + 13 = 1 - 10, мячи: 56 : 34, очков - 27

Киевские команды мастеров в розыгрыше Кубка СССР 1947 года

В VIII розыгрыше Кубка СССР в 1947 году участвовали 80 команд, разбитых на зоны. В украинской зоне приняла участие команда ОДО Киев, которая на первом этапе в 1/8 финала сразу же на выезде проиграла "Шахтеру" Сталино - 1:2. А с 1/8 финальной части розыгрыша в борьбу включилось и "Динамо" Киев. Все матчи проводились в Москве. В 1/8 финала "Динамо" Киев 5 июля в упорной борьбе одолело сталинградский "Трактор" - 2:1, а в четвертьфинале 10 июля проиграло снова московскому "Спартаку" - 0:2.

В матчах на Кубок СССР в составе "Динамо" Киев играло 12 игроков: вратари - Анатолий Зубрицкий (2 матча,-3 мяча); защитники - Анатолий Жиган (2) и Александр Шевцов (2); полузащитники - Анатолий Садовский (2), Виктор Севастьянов (2), Дмитрий Васильев (1) и Абрам Лерман (1); нападающие - Павел Виньковатов (2,2), Петр Дементьев (2), Виктор Жилин (2), Георгий Пономарев (2) и Михаил Чаплыгин (2).

Итак, результат выступления киевского "Динамо" в VIII розыгрыше Кубка СССР:

Кубок СССР

четвертьфинал.	**"Динамо" Киев**	**- 2 матча, + 1 = 0 - 1, мячи: 2 : 3**
1/8 финала зоны.	**ОДО Киев**	**- 1 матч, + 0 = 0 - 1, мячи: 1 : 2**

Киевские команды в чемпионате и розыгрыше Кубка УССР 1947 года

В чемпионате УССР изъявили желание принять участие 26 команд, которые были разбиты на 6 зон, победители которых в турнире в один круг разыграли звание чемпиона УССР. Только одна киевская команда - "Локомотив", как чемпион города, была включены в первую зону. Соревнования были проведены за три месяца (июль - сентябрь).

"Локомотив" в своей зоне отлично справился с поставленной задачей, обыграв все 4 команды: "Вымпел" Чернигов (8:0), "Динамо" Днепропетровск (4:0), ФК Черкассы (8:0) и "Динамо" Полтава (1:0), и занял первое место. А вот в финальном турнире железнодорожники Киева сыграли значительно слабее, выиграв у аутсайдеров "Динамо" Херсон (4:0) и "Динамо" Львов (4:1), сыграв вничью с "Динамо" Винница (2:2) и проиграв новому чемпиону республики мукачевскому "Большевику" (0:2) и второму призеру краматорскому "Авангарду" (1:2). В итоге только третье место при одинаковом количестве очков с винничанами. Капитаном команды был главный механик киевского депо им. Андреева известный футболист еще довоенного периода Павел Францев. Фактически первая команда "Локомотива" была сформирована из проводников Киевского пассажирского отделения, обслуживающих поезд Киев - Одесса. Следует отметить лучших игроков этой команды в линии нападения Скрипина и Кононенко. Кстати, вторая команда "Локомотива" была сформирована из проводников бригады, обслуживающих поезд Киев - Брест.

Итак, результат выступления киевского "Локомотива" в чемпионате УССР 1947 года:

Чемпионат УССР:

3 место. "Локомотив" Киев - 11 матчей, +6 = 1 - 2, мячи - 32 : 7, очков - 13

В Кубке УССР изъявили желание принять участие 52 команды УССР, среди которых были четыре киевские команды: две клубные - "Спартак" и "Динамо" (6-й райсовет), команда мастеров ОДО, а также с четвертьфинала команда мастеров "Динамо" Киев. Соревнования начались 21 сентября матчами 1-го круга. Киевский "Спартак" на выезде проиграл равноценному сопернику "Динамо" Херсон - 0:1, а ОДО Киев на одной из стадий проиграло "Авангарду" Краматорск. Клубная команда киевского "Динамо" в 4 круге дома потерпела поражение от харьковского "Дзержинца" -1:2.

В четвертьфинале в Киеве команда мастеров "Динамо" разгромила обидчиков своих собратьев по обществу - харьковский "Дзержинец" - 6:0, в полуфинале - харьковский "Локомотив" - 4:1, а в финале - одесский "Пищевик" - 5:1 и **в очередной раз завоевала Кубок УССР.** Обладателями Кубка УССР стали игравшие в финальном матче Виньковатов, Скрипченко, Севастьянов, Жилин, Чаплыгин, Гершин, Принц, Рогозянский, Дашков, Жиган и П.Дементьев.



"Динамо" Киев - обладателя Кубка УССР 1947 г. (справа налево): Виньковатов П., Скрипченко К., Севастьянов В., Жилин В., Чаплыгин М., Гершин З., Принц А., Рогозянский В., Дашков Ф., Жиган А., Дементьев П.

Кубок УССР

обладатель Кубка.	**"Динамо" Киев**	**- 3 матча,**	**+ 3 = 0 - 0,**	**мячи:15 : 2**
4 этап.	**"Динамо" (6-й райсовет)**	**- 1 матч,**	**+ 0 = 0 - 1,**	**мячи: 1:2**
предв. этап.	**ОДО Киев**	**- 1 матч,**	**+ 0 = 0 - 1,**	**мячи: ...**
1 этап.	**"Спартак"**	**- 1 матч,**	**+ 0 = 0 - 1,**	**мячи: 0:1**

В этом году розыгрыш первенства УССР среди сборных юношеских команд городов не был проведен.

Чемпионат Киева 1947 года

В первенстве Киева в этом году приняло участие 60 команд. Соревнования закончились в начале июля. В первой группе чемпионом города стала команда **киевского "Локомотива".** Ей и было предоставлено право защищать честь города в первенстве УССР.

Междугородние матчи киевских футболистов

Число товарищеских междугородних матчей киевских команд в связи с большим количеством матчей в чемпионатах СССР и УССР, а также розыгрышах Кубков СССР и УССР резко сократилось по сравнению с довоенным периодом. Одним из таких матчей был матч на спортивном празднике в честь Всесоюзного Дня физкультурника 11 июля на киевском стадионе "Динамо". Встречались динамовцы Киева и Кишинева.

В этот же день на стадионе "Локомотив" в рамках первенства Юго-Западной железной дороги состоялся матч между командами железнодорожников Киева и Коростеня.

Другие соревнования футболистов в Киеве

В конце апреля в Киеве был открыт спортивный сезон, который начался проведением ставшего уже традиционным футбольного блиц-турнира на стадионе "Локомотив", в котором приняли участие 16 киевских команд: "Локомотив", "Самолет", "Молния", "Большевик", КПИ, Судостроительного техникума, спецшколы ВВС КВО и др.

С 10 по 28 мая в воинских частях и соединениях Киевского военного округа проходили соревнования весеннего первенства округа, в которых приняли участие команды Киевского пехотного училища, сборные бронетанковых войск, военно-воздушных сил и артиллеристов, а также команды воинских частей, где капитанами были Пестов и Козырев. Победила в соревнованиях команда ВВС КВО. А 2-7 июня было проведено первенство КВО среди команд родов войск и соединений. И здесь первенствовала команда ВВС, обыгравшая своих главных конкурентов - танкистов со счетом 2:1. В итоге на второе место вышли артиллеристы, а танкисты заняли третье место. После соревнований старший инспектор физподготовки КВО подполковник А.Клименко вручил победителям дипломы и ценные подарки. 8 июня чемпионы округа - команда ВВС встретилась со сборной киевского гарнизона и выиграла с очень крупным счетом, который даже в окружной газете "Ленинское знамя" не рискнули напечатать.

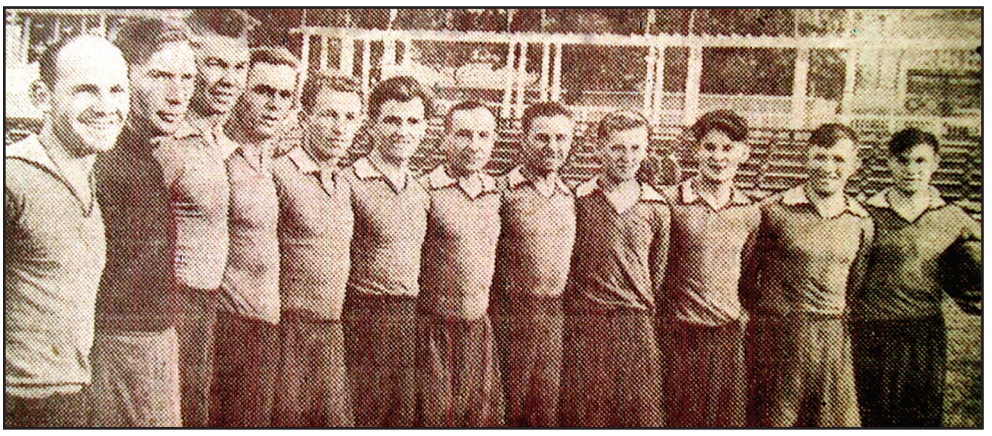

Команда ВВС - чемпион Киевского военного округа 1947 г. (слева направо): Ущеренко, Кустовский, Маркович, Усенко, Сафонов, Дымалюк, Андреев, Копейка, Ситников, Лавочкин, Кравцов, Брянский

В первых числах июля на стадионах и спортивных площадках были проведены соревнования по футболу на первенство ВУЗов и техникумов. А 5 июля на стадионе "Динамо" началась республиканская студенческая спартакиада спортобщества "Наука", в программе которой были и соревнования по футболу.



1948

На Всесоюзной и Всеукраинской арене

С 1948 году регламент чемпионата СССР вновь предусматривал дополнительные матчи с переигровкой при ничьей после добавочного времени для определения чемпиона СССР и команды, переходящей в низшую лигу (правило было также применено в 1947, 1970 и 1978 гг.).

По итогам 1947 года газетой "Вечерняя Москва" был объявлен конкурс "Как бы вы составили сборную СССР?" Увы, в состав сборной читатели этой газеты включили только москвичей. Не попали киевляне и в составленный и утвержденный Секцией футбола "список 33-х лучших" футболистов в СССР по итогам сезона. И это не удивительно. Показатели команды на всесоюзной арене говорили сами о себе.

Председателем секции футбола Госкомспорта СССР в этом году был избран В.И.Дубинин, который сменил на этом посту К.А.Андрианова. А в состав Всесоюзной коллегии судей вошел от УССР заслуженный мастер спорта С.Д.Романенко. Кроме него, среди судей Всесоюзной категории были киевские арбитры П.С.Пискун и С.И.Хавчин.

В конце года 27 декабря ЦК ВКП(б) приняло очередное постановление о дальнейшем развитии физической культуры и спорта в стране. Опять речь шла, прежде всего, о необходимости значительного роста массовости физкультурных рядов и резком повышении уровня многих всесоюзных рекордов, то-есть требовалось еще выше поднять знамя советского спорта. После вступления в большинство международных спортивных организаций требовалось продемонстрировать преимущества образа жизни в СССР.



Официальный памятный значок к 25-летию ВФСО "Динамо"

В этом году повсеместно прошли празднования 25-летия ВФСО "Динамо", а все ветераны и активисты динамовского движения были награждены великолепными юбилейными значками. Кстати, в этом году троим игрокам киевского "Динамо" - А.Зубрицкому, А.Лерману и П.Виньковатову было присвоено почетное звание "Мастера спорта СССР".

Строительство (реконструкция) стадионов

В некоторых печатных изданиях в последнее время появилась информация, что Республиканский стадион им. Хрущева был открыт в 1948 году под названием - Сталинский республиканский стадион. Однако никаких сведений об этом в архивных документах не найдено. Такую чушь просто недопустимо оставлять без осуждения. Более всего тревожит то, что эта псевдоинформация есть и на официальном сайте самого НСК "Олимпийский" в Интернете (www/nsc-olympic/com/history/shtml). Оказывается, стадион так стали называть некоторые киевские болельщики послевоенного времени по той причине, что во время праздников на ремонтируемом стадионе устанавливались артиллерийские пушки, производившие салют, а со стороны "бессарабских" ворот на аэростате поднимали больших размеров цветной портрет И.Сталина, который в темное время суток освещался несколькими прожекторами. Вот отсюда и произошло это название-прозвище среди киевлян, но оно продержалось всего пару лет (1947-48 гг.) - до окончательного открытия стадиона.

13 июня в Киеве был открыт и восстановленный молодежью з-да "Арсенал" их родной стадион. В день открытия на стадионе состоялся матч между командами з-да "Арсенал" и ДСО "Красная звезда".

Футбольная жизнь в Киеве

В Киеве в дни зимних школьных каникул 7 января в средней школе № 6 состоялась встреча 250 юных физкультурников столицы УССР с мастерами советского спорта, среди которых был и защитник команды киевского "Динамо" Абрам Лерман, который поделился своими впечатлениями о соревнованиях по футболу в СССР.



Значок ДСО "Красная звезда"

В этом году в Киеве была сформирована футбольная команда ДСО **"Красная звезда"**, объединяющего работников лесопиления, мебельной, музыкальной и фанероспичечной промышленности. Свой первый матч футболисты этого спортобщества провели 13 июня в день открытия отстроенного стадиона з-да "Арсенал", где сыграла с командой этого завода.



Брошюра 1948 г.

В 1948 году в Москве в издательстве "Московский большевик" вышла серия брошюр "Участники первенства СССР по футболу" (форматом 10х14 см) под редакцией Н.Семячкина при консультации с М.Д.Товаровским, среди которых была и брошюра "Динамо" Киев" (32 стр, тираж 30 000 экз.). В этой брошюре была дана краткая спортивная биография команды, написанная К.Яковлевым и В.Шевцовым, краткие сведения обо всех игроках 1948 года с их фотографиями и некоторые статистические сведения.



Буклетик 1948 г.

В это же время в Киеве появились в продаже маленькие буклетики на 4 стр. и размером 9х12 см под названием "Мастера футбола. г. Киев" с динамовскими знаменами на лицевой стороне, а внутри - портреты тренера и 14 игроков "Динамо" Киев, а также календарь матчей на 1-й круг первенства СССР 1948 года. Составил этот буклетик судья по футболу Ф.Е.Акопов, а редактировал известный нам П.С.Пискун, хотя чего там было редактировать - непонятно. А изданы они были в "Горкоопинсоюзе" (артель им. Р.Землячки) тиражом 10 000 экз.

Сборные Киева 1948 года

В этом году было в очередной раз проведено первенство УССР среди юношеских сборных команд областей УССР и Киева, и юношеская **сборная Киева стала чемпионом УССР.**

Киевское "Динамо" в чемпионате СССР 1948 года

Увы, в конце 1947 года, команда распрощалась с Бутусовым, так как его семья отказалась переезжать с берегов Невы на берега Днепра, ведь жилищный вопрос так и не был решен, а ютиться в комнатушке тира возле стадиона им не было смысла. В 1948 году обязанности старшего тренера исполнял поначалу К.В.Щегоцкий, а заместителем его стал играющий тренер А.Шевцов. Хороших игроков в команде не прибавилось. Ушли окончательно из команды Н.Махиня, Н.Борисов, Н.Кузнецов, М.Мельник, В.Рогозянский, Д.Васильев, М.Поварчук.

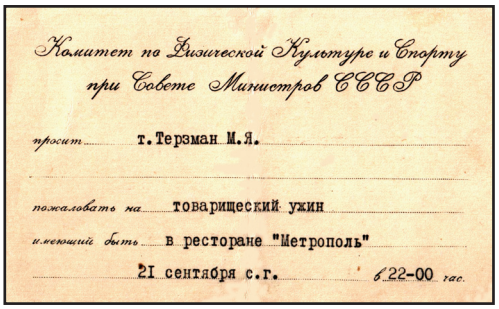
Комитет по Физической Культуре и Спорту при Совете Министров СССР

просит т. Терзман М.Я.

пожаловать на товарищеский ужин

имеющий быть в ресторане "Метрополь"

21 сентября с.г. 6 22-00 час.

Приглашение на товарищеский ужин вратарю команды "Динамо" (6-й райсовет)

За команду "Динамо" Киев вообще было заявлено в этом году всего 19 игроков: вратари - А.Зубрицкий и К.Скрипченко; защитники - З.Гершин, А.Лерман, А.Жиган и Н.Бобков; полузащитники - А.Принц, В.Севастьянов, Н.Гаврилюк и А.Садовский; нападающие - П.Дементьев, М.Чаплыгин, П.Виньковатов, Г.Пономарев, В.Рыбалов, А.Пушкарский, О.Жуков, Ф.Дашков и Н.Залещук.

В матчах были задействованы также игравшие в прошлом году А.Шевцов, А.Щанов, Л.Гржибовский и В.Жилин. Попытки наиграть состав не приносили результатов, и в команде с августа в роли старшего тренера появился Михаил Павлович Сушков, к сожалению еще один теоретик футбола из Спорткомитета СССР, который даже не предложил подопечным никаких тактических новшеств. К этому времени в команде появились из ужгородского "Спартака" Г.Лавер и И.Фабиян, а также Е.Пигулевский, Г.Соколов и Н.Чеканов. Именно в этом году появился и молодой вратарь из Одессы Олег Макаров.


Динамовцы на тренировочном сборе в Одессе - 1948 г.

Обстоятельства и низкий уровень общей культуры погубили в это время не одну судьбу. Большинство из игроков пережило военные невзгоды, поэтому в мирное время некоторые пытались возместить утраченное. Нарушения спортивного режима (пьянство, курение) было обычным явлением, зачастую сами руководители этому потворствовали. Нередко приглашения проводились от лица Госкомспорта на товарищеские ужины в лучших ресторанах в... 22-00. Как "ужинали" в это позднее время, читателю, естественно, понятно. Да и зарплата была небольшая, приходилось заниматься спекуляцией, пользуясь поездками на матчи.


Всесоюзный Комитет по делам физкультуры и спорта при Совете Министров СССР

Стадион „ДИНАМО" гор. Киев

ФУТБОЛ

Первенство СССР 1948 г.

17-го ИЮНЯ (дублирующие составы команд) | 1-я ГРУППА | 18-го ИЮНЯ (основные составы команд)

КРЫЛЬЯ СОВЕТОВ Куйбышев — „ДИНАМО" Киев

Начало в 19 часов

Очередные встречи на первенство страны 26—27 ИЮНЯ

ЦДКА Москва — „ДИНАМО" Киев

Программка матча "Динамо" Киев в первенстве СССР 1948 г.

В этом году свой тренировочный сбор киевляне провели в Одессе. А в честь Дня Победы 9 мая на стадионе "Динамо" состоялось своеобразное дерби двух киевских команд мастеров - "Динамо" и ОДО. В этом дерби динамовцы очень скромно победили - 1:0.

Начало чемпионат "Динамо" дома 2 мая с победы над московским "Локомотивом" - 3:2. Затем последовала полоса поражений, среди которых были всего два выигрыша: на выезде у "Крыльев Советов" Москва и дома у "Крыльев Советов" Куйбышев. Особенно остро воспринимались проигрыши в Киеве от московских команд. Все же во втором круге уже при новом тренере команда поправила свои результаты, выиграв 4 матча дома, и заняла 10 место из 14 участников.

Результат выступления "Динамо" Киев в 10-ом чемпионате СССР 1948 года:

Высший эшелон (I группа)

10 место. "Динамо" Киев - 26 матчей, + 7 = 6 - 13, мячи: 32 : 50, очков - 20

Дублирующие составы:

8 место. "Динамо" Киев - 24 матча*, + 10 = 5 - 9, мячи: 32 : 37, очков - 25

* "Динамо" Минск не участвовало в соревнованиях дублирующих составов



"Динамо" Киев в начале сезона 1948 года

В матчах 10-го чемпионата СССР приняло участие 27 игроков: вратари - Анатолий Зубрицкий (23 матча,-46 мячей) и Константин Скрипченко (3,-4); защитники - Абрам Лерман (22), Анатолий Жиган (21), Георгий Лавер (12), Зиновий Гершин (8), Николай Бобков (4) и Александр Шевцов (1); полузащитники - Николай Гаврилюк (15,1), Виктор Севастьянов (10,1) и Анатолий Садовский (9); нападающие - Федор Дашков (25,10), Петр Дементьев (24,2), Виктор Жилин (24,2), Александр Принц (24,1), Павел Виньковатов (22,10), Георгий Пономарев (17,1), Олег Жуков (11,2), Михаил Чаплыгин (8,1), Иван Фабиян (7), Евгений Пигулевский (2), Леонид Пушкарский (2), Василий Рыбалов (1,1), Леонид Гржибовский (1), Николай Залещук (1), Николай Чеканов (1) и Александр Щанов (1). Лучшими бомбардирами команды в этом чемпионате были Виньковатов и Дашков - по 10 мячей. Тренировали команду старший тренер Щегоцкий Константин Васильевич (по июль) с тренером Александром Шевцовым и старший тренер Сушков Михаил Павлович (с августа).

Первенство СССР среди команд мастеров второй группы было проведено с участием 74 команд, разделенных на 6 зон. В украинской зоне было 16 команд, разбитых на 2 подгруппы - "А" и "Б" (по 8 команд). Розыгрыш проходил в 2 круга. Команды, занявшие первые и вторые места в подгруппах, играли между собой в дополнительном турнире в 1 круг. Победители зон завоевывали право участвовать в розыгрыше Кубка СССР, а в отдельном турнире определялся победитель, который переходил в 1949 году в первую группу команд мастеров. Киев был представлен в подгруппе "Б" командой ОДО.

На весенних армейских сборах футболисты ОДО Киев провели несколько товарищеских матчей, среди которых были одержаны победы над командами Ленинградского военного округа (3:2) и Белорусского военного округа (4:0). Затем в праздничный день 9 мая армейцы отлично провели матч с командой более высокого ранга - киевским "Динамо" и уступили с минимальным счетом - 0:1.

В первом матче на первенство СССР 7 июня на стадионе КВО команда ОДО Киев играла в составе: вратарь - майор А.Лаевский, защитники - старшины Балабанов, Иванов, В.Маруга, полузащитники - старшины Орденов и Рудов, нападающие - ст.лейтенант Котляр, лейтенант В.Чайчук, старшины Добриков, Колесников, Богданович. Кроме того, команда пополнилась молодыми способными игроками, вошедшими в дублирующий состав: мл.лейтенант Якушин, старшины Вагун, Пискун, Боков, Тисовский, ст.сержанты Налимов, Струк, Свердлов, Огнев, Кучин, Голяков, Голубев. Капитаном команды ОДО был избран В.Маруга, а начальником команды и ее старшим тренером стал заслуженный мастер спорта лейтенант Н.Б.Махиня, закончивший свою карьеру игрока в команде киевского "Динамо".

В составе ОДО Киев следует выделить молодого перспективного правого крайнего нападения, забившего 15 голов за сезон, Георгия Пискуна - сына известного в довоенные годы судьи всесоюзной категории по футболу, председателя секции игр Киевского Городского Совета физической культуры в 1929-35 гг. и председателя Киевской коллегии судей в 1937-39 гг. Петра Семеновича Пискуна.

Команда ОДО неплохо провела турнир в своей подгруппе, заняв 2 место и набрав столько же очков, сколько и победитель подгруппы - мукачевский "Большевик", но проиграла ему по соотношению забитых и пропущенных мячей. Интересно, что в финальном турнире киевские армейцы обыграли эту команду (2:0), однако проиграли харьковскому "Локомотиву" (0:2) и днепропетровской "Стали" (1:2). В итоге 3 место среди команд мастеров второй группы чемпионата СССР.

Результат выступления ОДО Киев в 10-ом чемпионате СССР 1948 года:

Первый эшелон (II группа)

3 место в зоне. ОДО Киев - 17 матчей, + 10 = 4 - 3, мячи: 30 : 20, очков - 24

Киевское "Динамо" в розыгрыше Кубка СССР 1948 года

В IX розыгрыше Кубка СССР принимала участие только одна команда Киева - "Динамо", так как в розыгрыше приняло участие всего 20 команд (14 из высшего эшелона и 6 победителей зон первого эшелона). Снова все матчи проводились в Москве.

В 1/16 финала "Динамо" Киев в упорной борьбе в дополнительное время одолело одноклубников из Еревана - 2:1, в 1/8 с таким же счетом переиграло одноклубников из Ленинграда, но в четвертьфинале уже в который раз не смогло одолеть московский "Спартак", проиграв с минимальным счетом 0:1.

В матчах на Кубок СССР в составе "Динамо" Киев играло 13 игроков: вратари - Анатолий Зубрицкий (2 матча,-2 мяч) и Константин Скрипченко (1,-1); защитники - Анатолий

Жиган (3) и Георгий Лавер (3); полузащитники - Абрам Лерман (3), Виктор Севастьянов (3), Николай Гаврилюк (2) и Анатолий Садовский (1); нападающие - Павел Виньковатов (3,2), Федор Дашков (3), Виктор Жилин (3), Георгий Пономарев (3) и Александр Принц (3).

Итак, результат выступления киевского "Динамо" в IX розыгрыше Кубка СССР:

Кубок СССР

четвертьфинал. "Динамо" Киев - 3 матча, + 2 = 0 - 1, мячи: 4 : 3

Киевские команды в чемпионате и розыгрыше Кубка УССР 1948 года

В чемпионате УССР изъявили желание принять участие более 80 команд, которые были разбиты на 10 зон, победители которых составили 2 полуфинальные подгруппы. Три киевские команды - клубная ОДО (в/ч 25750), "Трудовые резервы" и "Динамо" (6-й райсовет) были включены в первую зону. Соревнования были проведены за три месяца (июль - сентябрь) и в один круг.

Началось все с того, что райсоветовская команда "Динамо" была снята с розыгрыша, а "Трудовые резервы" не смогли оказать достойной конкуренции и в итоге заняли 5 место из 7 участников. А вот клубная команда ОДО (дублирующий состав команды мастеров) показала себя с наилучшей стороны, заняв 1 место в украинской зоне, и получила возможность сыграть в полуфинальном турнире по группе "Б". Увы, там удалось завоевать только 2 место, и в финал команда не пробилась.

Итак, результат выступления киевских команд в чемпионате УССР 1948 года:

Второй эшелон (I зона, затем полуфинальная группа "Б")

2 место в полуфин. группе.	**ОДО Киев** (в/ч 25750)	**- 16 матчей, ..., очков - 18**
5 место в зоне.	**"Трудовые резервы" Киев**	**- 12 матчей, ..., очков - 5.**
место не определено.	**"Динамо" (6-й райсовет)**	**- команда снята с розыгрыша.**

В Кубке УССР изъявили желание принять участие только 26 команд УССР, среди которых были киевские команды мастеров "Динамо" и ОДО, а также клубная (дублирующий состав) команда ОДО (в/ч 25750). Соревнования начались 3 октября матчами 1-го круга. Киевский ОДО на выезде проиграл явно более сильному сопернику "Шахтеру" Сталино - 0:1, а их дублирующий состав неожиданно на выезде переиграл одесский "Пищевик". Динамовцы вступили в бой за почетный приз со второго круга.

В Киеве киевское "Динамо" с довольно серьезным соперником - спартаковцами Ужгорода и в тяжелой борьбе одержало победу - 2:1. А вот клубная команда ОДО Киев дома проиграла в принципе равной по силам команде херсонского "Спартака" - 0:1. С четвертьфинала все матчи проходили в Киеве, где соперником киевлян был слабенький "Спартак" Херсон - обидчик дубля ОДО. Однако, снова играя в гостях, эта команда проявила бойцовские качества и достойно уступила столичной команде мастеров - 2:3.

Но в полуфинал, конечно, слабых команд уже не было, и киевскому "Динамо" пришлось встретиться уже с обидчиком команды мастеров ОДО - сталинским "Шахтером". И киевляне выиграли в этом матче, хотя и с минимальным счетом - 1:0.

А в финале их уже ждала еще одна закарпатская команда - мукачевский "Большевик". Однако на этот раз игра у закарпатцев не сложилась, и они проиграли явно превосходящим их столичным динамовцам - 1:4.

Таким образом, снова единственным достижением команды киевского "Динамо" в 1948 году было завоевание Кубка УССР.

Кубок УССР

обладатель Кубка.	**"Динамо" Киев**	**- 4 матча, + 4 = 0 - 0, мячи: 10 : 4**
2-й этап.	**ОДО Киев** (в/ч 25750)	**- 2 матча, + 1 = 0 - 1, мячи: 0 : 1***
1-й этап.	**ОДО Киев**	**- 1 матч, + 0 = 0 - 1, мячи: 0 : 1**

* не известен счет одного матча

В том году во второй раз было разыграно первенство УССР среди сборных юношеских команд городов. На этот раз в этом первенстве выступление юношеской сборной Киева было очень удачным. **Юноши Киева заняли первое место в этом соревновании и стали чемпионами УССР.**

Чемпионат Киева 1948 года

Соревнования на первенство города начались 25 апреля на стадионе "Локомотив" в день открытия футбольного сезона, однако основные матчи стали проводиться с 23 мая. В этом году в чемпионате приняло участие 27 команд ДСО и спортивных организаций. Среди участников были команды **"Локомотив", "Трудовые резервы", "Динамо" (6-й райсовет), СК ОДО, спецшколы ВВС КВО, заводов "Большевик", "Ленинской кузницы", КПВРЗ и "Транссигнала".**

По первой группе каждая команда была представлена четырьмя командами. Известно, что второе место среди первых команд заняла команда СК ОДО. Интересно, что юношеская команда СК ОДО Киев была представлена воспитанниками Киевского Суворовского училища, первая команда - футболистами майора Умаева (Киевское Краснознаменное пехотное училище), вторая - командой училища связи им. Калинина, а третья - командой Киевского объединенного училища самоходной артиллерии им. Фрунзе.

Междугородние матчи киевских футболистов

В честь 25-летнего юбилея оборонно-спортивным отделом и главной судейской коллегией ЦС "Динамо" был организован и проведен турнир динамовских футбольных команд (включая и команды мастеров). Турнир проводился по олимпийской системе в три этапа. На третьем этапе 1 августа - 8 ноября победители зон и команды мастеров 1-ой группы непосредственно разыграли юбилейный Кубок в два подэтапа. В предварительной части все команды были разбиты на 3 финальные зоны, победители которых вышли в финальную часть и присоединились к командам мастеров 1-ой группы. Финальный турнир проходил в Тбилиси на стадионе "Динамо". В четвертьфинале по жребию динамовцам Киева достались их одноклубники из Ленинграда и киевляне 28 октября сразу вылетели из дальнейшей борьбы, проиграв этот матч со счетом 1:5. Также и юношеская сборная УССР в финальную часть Всесоюзных юношеских соревнований на Кубок СССР для юношеских сборных городов и республик в возрасте 17-18 лет не пробилась.

Другие соревнования футболистов в Киеве

В начале мая был проведен весенний розыгрыш Кубка Киевского военного округа среди команд воинских частей и соединений. 12 мая на стадионе "Спартак" в финале встретились команды младшего сержанта А.Финенко (танкисты) и старшего лейтенанта Железнова. Победила команда, капитаном которой был младший сержант А.Финенко - 3:1. Команда была награждена грамотой, и ей был вручен серебряный кубок, а игроки команды получили дипломы. Известен состав команды-обладателя почетного приза: капитан команды - младший сержант

А.Финенко, вратарь - ст.сержант М.Тисовский, игроки - рядовой - А.Закатов, мл.сержант Н.Голяков, сержант А.Михайленко, сержант В.Тимохин, ст.сержант В.Кабардинов, лейтенант Е.Пещаницкий, рядовой Н.Коваленко, сержант Я.Клугер и сержант М.Мерзляков.

После розыгрыша этого Кубка был проведен турнир на Кубок КВО среди команд военных училищ округа. 19 мая в финале встретились команды, возглавляемые офицером Гуркиным и курсантом Еванкевичем. В очень упорной борьбе победила команда Гуркина - 4:3. и завоевала почетный приз. А несколько позже прошли соревнования на первенство среди военных училищ Киевского куста. Здесь в финале встретились команды Киевского Краснознаменного училища связи и Киевского Краснознаменного пехотного училища. Победили связисты, которые завоевали право участвовать в финале V летней окружной спартакиады. Известно, что на этой спартакиаде уже знакомая нам команда танкистов младшего сержанта А.Финенко в первом же матче крупно проиграла команде гвардейского артиллерийского соединения (капитан команды - также младший сержант Иванченко) - 0:10 и "с треском" выбыла из дальнейшей борьбы.

В эти же дни проходил и спортивный праздник Киевского Краснознаменного училища самоходной артиллерии им. Фрунзе, который завершился футбольным матчем сильнейших команд училища, где победу одержала с минимальным преимуществом - 1:0 команда подразделения офицера Брагина.

16 мая в день открытия летнего спортивного сезона на стадионе КВО праздник физкультурников завершился товарищеским матчем команд ОДО и "Трудовые резервы", а 18 мая на этом стадионе армейские футболисты принимали железнодорожников и победили команду "Локомотива" со счетом 1:0. Кстати, в этом году в первенстве Вооруженных Сил СССР команда ОДО Киев (начальник спортклуба - майор И.Сопронов) завоевала 2 место.

В осеннем розыгрыше Кубка Киевского военного округа лучшей была команда старшины Оранского, которая завоевала этот почетный приз. А в конце года были проведены соревнования на первенство Киевского военного округа. Здесь также первое место заняли футболисты команды старшины Оранского.

1949

На Всесоюзной и Всеукраинской арене

С января 1949 года по февраль 1951 года начальником отдела футбола и хоккея (с 1950 г. - отдела футбола) Государственного комитета по физической культуре и спорту (Госкомспорта) при Совете Министров СССР снова был Сергей Александрович Савин, а председателем секции футбола СССР был избран К.А.Андрианов (по 1951 год).

В феврале 1949 года уже самостоятельную к тому времени Всесоюзную коллегию судей по футболу возглавил известный советский судья международной категории Н.Г.Латышев, который руководил арбитрами футбола СССР до марта 1972 года.

С этого года в соответствии с постановлением Госкомспорта СССР почетное звание "Заслуженный мастер спорта СССР" стало присваилось только спортсменам за высшие достижения на Чемпионатах мира, Европы, Олимпийских играх и других крупнейших международных соревнованиях.

Впервые в СССР именно в 1949 году были проведены пробные телевизионные трансляции футбольных матчей.

В начале декабря Комитетом по делам физкультуры и спорта УССР, учитывая многолетнюю практику самостоятельного судейства футбольных матчей в крупных соревнованиях, звание "Судьи республиканской категории" было присвоено киевским судьям М.Я.Фастовскому и М.Б.Корсунскому.

Строительство (реконструкция) стадионов



Общий вид Республиканского стадиона им. Н.С.Хрущева

Работы по ремонту и усовершенствованию Республиканского стадиона им. Хрущева тормозились не столько производственными трудностями, как недостатком значительных капиталовложений. В послевоенное время с этим было очень тяжело. Именно поэтому первая реконструкция затянулась почти на пять лет, а открыли стадион только в 1949 году. Вот, что писала газета "Київська правда" за 7.09.1949 г.: *"...Вже повністю готове футбольне поле. Поверхня його засіяна багаторічними травами. Споруджені допоміжні приміщення для футболістів - роздягальні та душові кабіни. Навкруги футбольного поля обладнано чудову бігову доріжку - одну з кращих в країні. Ширина її досягає 10 метрів. Трибуни стадіону налічують 38 секторів, в них 47.756 сидячих місць... Тепер матчі на першість СРСР з футбола кияни дивитимуться на стадіоні імені Хрущова. 8 та 9 вересня тут зустрінуться команди першої групи: київські динамівці гратимуть з футболістами харківського "Локомотива"*. В большей части стадион отстраивали немецкие военнопленные. Это они устанавливали гранитное ограждение вокруг секторов и полностью привели в порядок центральную трибуну.

В этом году молодежь Дарницкого района Киева приступила к сооружению собственными силами стадиона в этом районе города, проведя несколько массовых воскресников. Уже в апреле была выровнена площадка под футбольное поле, по периметру стадиона высадили деревья, приступили к оборудованию спортплощадок.

Футбольная жизнь в Киеве



Значок ДСО "Машиностроитель"

Спортивный сезон в городе начался необычно рано - 1 апреля, а официальное открытие футбольного сезона состоялось 17 апреля. В этом году в составе футбольных команд уже играло не менее 150 тысяч человек (в прошлом году - 69 тысяч).



Значок ДСО "Красное знамя"

Также команды крупнейших военных заводов Киева: "Арсенал", "Большевик" и др. в этом году были переданы в ДСО **"Машиностроитель"**, объединяющего рабочих среднего машиностроения. Команды з-да "Большевик" продолжали выступать под своим старым названием в первенстве Киева, а вот команды з-да "Арсенал" наконец-то нашли для себя новое название и стали именоваться - "Машиностроитель" Киев.

В этом году была образована и команда ДСО **"Красное знамя"**, объединяющего рабочих хлопчатобумажной промышленности, которая также приняла участие в соревнованиях на первенство УССР.

В 1949 году в Киеве по образцу изданной в прошлом году в Москве серия брошюр "Участники первенства СССР по футболу", в изд-ве "Радянська Україна" была издана серия подобных брошюр - "Майстри футболу" (формат - 10х14 см) об украинских командах мастеров футбола, среди которых, естественно, была и брошюра "Динамо" КиЇв" (32 стр, тираж 70 000 экз.). Консультантом этого издания был судья всесоюзной категории С.И.Хавчин. В этой брошюре также была дана краткая спортивная биография команды, краткие сведения о всех игроках 1949 года с их фотографиями и некоторые статистические сведения. Кстати на последней странице был дан календарь матчей на первый круг первенства СССР 1949 года, что в принципе дает все основания считать эту брошюру одновременно и календарем-справочником 1949 года.



Брошюра 1949 г.

Киевские команды мастеров в чемпионате СССР 1949 года

В 1949 году ушли окончательно из динамовской команды Киева на этот раз 12 игроков, а именно З.Гершин, Н.Бобков, А.Шевцов, А.Садовский, П.Дементьев, О.Жуков, М.Чаплыгин, Е.Пигулевский, Л.Пушкарский, Л.Гжибовский, Н.Залещук и Н.Чеканов.

Весенний сбор команда провела в Одессе, где с ней тренировки проводил уже новый старший тренер команды заслуженный мастер спорта Михаил Осипович Окунь. Его заместителем по политчасти бы назначен бывший игрок киевского "Динамо" Николай Степанович Кузнецов, а дублирующий состав возглавил мастер спорта, тренер І-й категории Иван Андреевич Натаров. В команде появились большая группа игроков из Западной Украины: Д.Товт, З.Сенгетовский, Э.Юст, В.Годничак, С.Гулевич, М.Коман, В.Мушта, М.Михалина, В.Гажо, З.Дерфий, а также Д.Алимов, Н.Горбунов, В.Неймет и В.Терентьев. В Одессе были успешно проведены два товарищеских матча с командами харьковского и московского "Локомотива".

За команду "Динамо" Киев в этом году было заявлено уже 27 игроков: вратари - А.Зубрицкий, К.Скрипченко и О.Макаров; защитники - А.Лерман, А.Жиган, Г.Лавер, С.Гулевич, Н.Горбунов, В.Годничак и В.Гажо; полузащитники - А.Принц, В.Севастьянов, Н.Гаврилюк, и Э.Юст; нападающие - В.Жилин, И.Фабиян, Ф.Дашков, П.Виньковатов, Г.Пономарев, Д.Алимов, А.Щанов, З.Дерфий, З.Сенгетовский, Д.Товт, М.Коман, В.Мушта и В.Рыбалов.

Начиная с этого года, футболисты киевского "Динамо" стали совершать поездки на матчи в некоторые города Союза и даже республики уже на самолетах. Интересно фото, опубликованное в газете "Киевская правда" за 15 апреля, где киевские динамовцы снялись на фоне самолета после прибытия в Киев из Одессы по завершению тренировочного сбора.


Команда киевского "Динамо" после прилета из Одессы в средине апреля 1949 г.

Этот год все же остался в памяти киевских любителей футбола и именно по двум причинам:

- первая - это обращение внимания нового старшего тренера и начальника команды, на этот раз - практика, М.О.Окуня (он уже до войны был среди первых "тренеров I-ой категории"), которого игроки сразу окрестили ласково прозвищем "Квазимодо", а также его заместителя по политической части Н.С.Кузнецова именно на Закарпатье. Игроки ужгородского "Спартака" и мукачевского "Большевика" показывали "чудеса" в первые послевоенные годы. Вот и забрали Окунь и Кузнецов у них лидеров. Да и привлечение тренером опытнейшего харьковского игрока довоенного времени, проявившего себя на тренерской работе с 1937 г., тренера I-й категории И.А.Натарова, безусловно, дало свои результаты - 7 место в чемпионате из 18 участников;

- вторая причина, по которой остался в памяти этот год - **это завоевание впервые дублирующим составом команды первого места в чемпионате СССР** (79 забитых голов и всего 2 поражения в 34 матчах) - это, конечно, заслуга в первую очередь молодого пополнения из Закарпатья, а также одесского вратаря Макарова и тренера дублеров И.А.Натарова.


ВСЕСОЮЗНЫЙ КОМИТЕТ ПО ДЕЛАМ ФИЗИЧЕСКОЙ КУЛЬТУРЫ И СПОРТА ПРИ СОВЕТЕ МИНИСТРОВ СССР

Стадион „ДИНАМО“ гор. Киев

ФУТБОЛ

Первенство СССР 1949 года

5 ИЮЛЯ дублирующие составы команд. Начало матча в 19 час.

1-я ГРУППА

6 ИЮЛЯ основные составы команд. Начало матча в 19 час.

„НЕФТЯНИК“ (БАКУ)

„ДИНАМО“ (КИЕВ)

Программка матча "Динамо" Киев в первенстве СССР 1949 г.

Чемпионат основной состав динамовцев начал дома 17 апреля с победы над ленинградским "Динамо" 2:1 и до третьего тура второго круга играл отлично, имея только три поражения в 20 матчах. И вот в Москве 26 июля киевляне проигрывают "Спартаку" - 0:3. Сразу же, как будто что-то надломилось в команде. Последовало поражение от слабенькой команды ВВС, да еще дома, да еще со счетом 0:4, а затем еще 6 поражений. Особенно необъяснимым киевскому болельщику было поражение в Тбилиси от грузинских одноклубников - 1:6. В итоге так хорошо начатый чемпионат закончился всего лишь седьмым местом с практически одинаковым количеством забитых и пропущенных голов - 48:47.

Однако на этот раз киевского болельщика порадовал дублирующий состав команды. Дубль киевского "Динамо" в этом году проявил себя с наилучшей стороны. Никогда еще на матчах резервистов не собиралось столько зрителей, как в этом сезоне, никогда еще такое большое количество любителей футбола не следило с волнением за результатами этих матчей, как в Киеве, так и в других городах Союза. Чемпионами СССР среди дублирующих составов стали вратари **О.Макаров** и **К.Скрипченко,** защитники **С.Гулевич, Н.Горбунов** и **В.Годничак,** полузащитники - **В.Гажо, Э.Юст и В.Неймет,** нападающие - **З.Дерфий, З.Сенгетовский, А.Щанов, М.Коман** и **В.Терентьев.** Капитаном этой команды был Александр Щанов. Вручение почетного приза победителям было проведено 15 ноября в торжественной обстановке председателем Республиканского комитета по делам физкультуры и спорта при Совете Министров УССР И.Л.Дегтяревым.

Результат выступления "Динамо" Киев в 11-ом чемпионате СССР 1949 года:

Высший эшелон (I группа)

7 место. "Динамо" Киев	**- 34 матча,**	**+ 17 = 6 - 11,**	**мячи: 48 : 47, очков - 40**

Дублирующие составы:

1 место. "Динамо" Киев	**- 34 матча,**	**+ 23 = 9 - 2,**	**мячи: 79 : 33, очков - 55**

В матчах 11-го чемпионата СССР за основной состав приняло участие 22 игрока: вратари - Анатолий Зубрицкий (32 матча,-42 мяча) и Константин Скрипченко (2,-5); защитники - Абрам Лерман (33), Анатолий Жиган (31), Георгий Лавер (24), Василий Годничак (5)

и Семен Гулевич (5); полузащитники - Николай Гаврилюк (29), Виктор Севастьянов (17,1), Эрнест Юст (9,1) и Михаил Михалина (1); нападающие - Виктор Жилин (33,10), Павел Виньковатов (33,8), Федор Дашков (30,9), Дезидерий Товт (28,9), Александр Принц (23), Георгий Пономарев (25,7), Золтан Сенгетовский (10,2), Иван Фабиян (9,1, Михаил Коман (4), Александр Щанов (4) и Владимир Мушта (2). Лучшим бомбардиром команды в этом чемпионате были Жилин - 10 мячей. Тренировали команду старший тренер, он же и начальник команды Окунь Михаил Осипович с тренером Натаровым Иваном Андреевичем и заместителем начальника команды по политчасти Кузнецовым Николаем Степановичем.

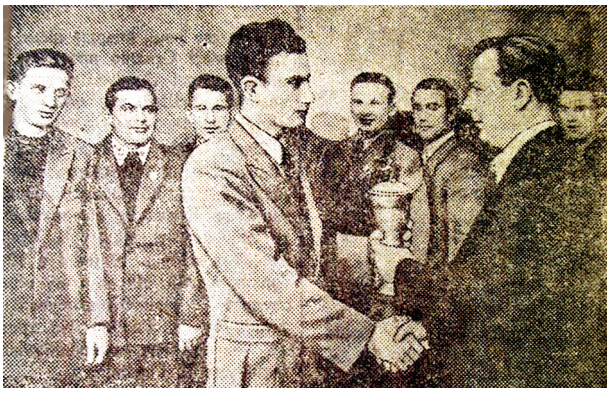

Вручение почетного приза капитану дублеров "Динамо" Киев А.Щанову



Двадцять три перемоги

Майже півроку тривав всесоюзний футбольний турнір. І кожного разу, за день перед «великим» матчем, на зелене поле стадіону вибігали дві команди в такій же самій формі, як і завтрашні суперники. Це — дублі, резервні склади 18 найсильніших команд країни.

Ще зовсім недавно матчі дублів проходили в Києві майже непомітно. Але цього року зустрічі резервних команд стали справжньою спортивною подією. Ніколи ще на стадіонах не збиралось стільки глядачів на ігри дублів, як у нинішньому сезоні, ніколи ще така велика кількість любителів футбола не слідкувала з хвилюванням за результатами матчів резервних команд в інших містах. «Наш дубль» — таку теплу назву одержали футболісти київського резерву ще з початку сезону, коли вони з перших же матчів показали класну злагоджену гру.

Надії прихильників цієї команди блискуче виправдались. Дубль київського «Динамо» завоював в своїй таблиці перше місце. Кияни набрали 55 очок з 68 можливих, виграли 23 матчі з 34, 9 зіграли внічию і тільки 2 матчі програли. 79 м'ячів, забитих у ворота противників, — хіба це не кращий показник активності нашого дубля!

Уже в цьому році цей молодий колектив кілька разів успішно поповнював основний склад «Динамо». В лінії захисту кияни бачили Гулевича і Годнічака, в нападі — Сенгетовського і Комана; впевненою технічною грою добре зарекомендував себе напівзахисник Юст.

Дублери Києва з честю закінчили відповідальне і напружене змагання. Поздоровимо ж їх з першою серйозною перемогою і побажаємо успіхів у дальшому вдосконаленні своєї майстерності.

На фото (зверху зліва направо по колу): «Наш дубль» — Скрипченко, Макаров, Гулевич, Терентьєв, Годнічак, Гажо, Юст, Щанов, Сенгетовський, Дерфій, Горбунов, Коман. Фото К. Доліна.

О дублирующем составе киевского "Динамо" из газеты "Київська правда" за 19.10.1949 г.

Первенство СССР среди команд мастеров второй группы было проведено с участием 84 команд, разделенных на 6 зон. В украинской зоне было 18 команд. Розыгрыш проходил в 2 круга.. В украинской зоне Киев был представлен командами ОДО и "Спартак". Особенностью регламента соревнований было то, что команды встречались друг с другом дважды подряд на одном и том же поле.

Команда ОДО в начале года пополнилась новыми игроками: нападающими И.Быковым и О.Жуковым, защитниками Н.Бобковым и И.Гришиным. Жуков и Бобков набрались опыта, поиграв в составе лучшей команды республики - киевском "Динамо". К сожалению, выбыли

из команды ведущие ее игроки - В.Чайчук (в ЦДКА Москва) и А.Колесников (в "Шахтер" Сталино"). В киевском ОДО неплохо были подготовлены молодые В.Огнев и В.Голубев, на которых тренер команды - заслуженный мастер спорта Н.Б.Махиня возлагал большие надежды.

Интересный факт! Оказывается, впервые в Киеве именно в команде ОДО в целях улучшения воспитательной работы в коллективе, кроме изучения первоисточников марксизма-ленинизма-сталинизма, были организованы коллективные посещения личным составом команды музеев и театров Киева. И именно это способствовало улучшению дисциплины и организованности в команде.

15 мая киевские армейцы принимали своих одноклубников из Львова - новичков розыгрыша первенства СССР по второй группе и буквально разгромили их со счетом 12:0. В зональных соревнованиях ОДО Киев сразу вошел в пятерку лидеров, однако только на финише ему удалось по соотношению забитых и пропущенных мячей обойти очень сильную команду ужгородского "Спартака" и занять почетное третье место. К тому же армейцы забили в зоне больше всех голов - 93. Основной состав команды киевского ОДО можно увидеть на фото, напечатанном в газете Киевского военного округа "Ленинское знамя" за 13.05.1949 года.



ОДО Киев в сезоне 1949 г. (слева направо): В.Орденов - капитан команды, А.Лаевский и М.Тисовский - вратари, М.Иванов, О.Жуков, Н.Бобков, Г.Пискун, А.Богданович, Е.Рудов, Н.Голяков, В.Маруга, В.Добриков, Н.Боков, В.Голубев. В кругу - старший тренер Н.Б.Махиня

Киевский "Спартак" сыграл значительно хуже, однако все же ему удалось закрепиться в средине турнирной таблицы - 10 место из 18 участников.

Результат выступления киевских команд в 11-ом чемпионате СССР 1949 года:

Первый эшелон (II группа)

3 место в зоне.	**ОДО Киев**	**- 34 матча, + 20 = 8 - 6,**	**мячи: 93 : 34, очков - 48**
10 место в зоне.	**"Спартак" Киев**	**- 34 матча, + 11 = 8 - 15,**	**мячи: 43 : 57, очков - 30**

Киевские команды в розыгрыше Кубка СССР 1949 года

В X розыгрыше Кубка СССР приняло участие 7860 команд. Розыгрыш состоял из 6-ти этапов: розыгрыши кубков районов, городов, областей, республик и СССР (в зонах и в фи-

нальной части, начиная с 1/64 финала). На пятом этапе в Украинской зоне приняли участие киевские команды "Спартак" и ОДО. "Спартак" на первом этапе в четвертьфинале зоны сразу проиграл "Большевику" Мукачево - 2:4. А ОДО вступило в борьбу с полуфинала зоны, выиграв у днепропетровского "Металлурга" 3:1, а затем в финале зоны еще и у кадиевского "Шахтера" с тем же счетом - 3:1. Однако на финальной части розыгрыша ОДО Киев неожиданно на выезде проиграл уже в 1/32 финала розыгрыша сталинабадскому "Динамо" - 1:2.

Киевское же "Динамо" вступило в борьбу с 1/16 финальной части розыгрыша, где дома с трудом в двух матча обыграло горьковское "Торпедо" - 1:1 и 3:0, а затем в 1/8 финала "напоролось" снова на московский "Спартак" и традиционно четвертый раз подряд проиграло в Москве - 1:4.

В матчах на Кубок СССР в составе "Динамо" Киев играло 16 игроков: вратарь - Анатолий Зубрицкий (3 матча,-5 мячей); защитники - Анатолий Жиган (3) и Георгий Лавер (3); полузащитники - Абрам Лерман (3), Эрнест Юст (2), Михаил Михалина (1,1), Виктор Севастьянов (1), Николай Гаврилюк (1); нападающие - Федор Дашков (3,2), Виктор Жилин (3), Дезидерий Товт (3), Александр Щанов (2,1), Александр Принц (2), Михаил Коман (1), Золтан Сенгетовский (1) и Павел Виньковатов (1).

Итак, результат выступления киевских команд в X розыгрыше Кубка СССР:

Кубок СССР

1/8 финала.	**"Динамо" Киев**	**- 3 матча, + 1 = 1 - 1,**	**мячи: 5 : 5**
1/32 финала.	**ОДО Киев**	**- 3 матча, + 2 = 0 - 1,**	**мячи: 7 : 4**
1/4 финала зоны.	**"Спартак" Киев**	**- 1 матч, + 0 = 0 - 1,**	**мячи: 2 : 4**

Киевские команды в чемпионате и розыгрыше Кубка УССР 1949 года

В соревнованиях на первенство УССР приняла участие 91 команда. Команды-участницы были разбиты на 10 зон. Соревнования начались с 7 августа. В так называемую киевскую зону были включены 3 команды столицы УССР - ОДО (клубная), "Красное знамя" и "Машиностроитель". Победителем киевской зоны стала столичная команда ОДО.

Победители зон встретились между собой в двух подгруппах. Победители подгрупп - команды киевского ОДО и кировоградского "Трактора" встретились между собой в финале.

Финальный матч был проведен в Киеве 30 октября в день празднования 10-летия воссоединения украинского народа. Победу в этом матче одержала команда **киевского ОДО, которая и стала чемпионом УССР 1949 года.**

Известен полный состав команды-победительницы - клубной команды ОДО Киев: Свердлов, Влазнев, Гришин, Иванов, Бобков, Коваль, Оранский, Кучин, Мурат, Струк, Подорожный, Авин, Кроянский, Делянюк, Кукуриков, Тюменко, Хрусталев, а руководителем команды был Н.Б.Махиня.

Результат выступления киевских команд в чемпионате УССР 1949 года:

Второй эшелон (I зона, затем полуфинальная группа 2)

Чемпион ОДО Киев (клубная) **- 12 матчей, в п/ф группе:**	**+ 3 = 1 - 0, 8 : 2,**	**очков - 5***
3 место в зоне. "Машиностроитель" Киев - 7 матчей,	**..., ... ,**	**очков - 9**
5 место в зоне. "Красное знамя" Киев - 7 матчей,	**..., ... ,**	**очков - 5**

* один матч не учтен, т.к. команду "Водник" Одесса сняли с турнира

В августе - сентябре был проведен розыгрыш Кубка УССР, в котором приняло участие 26 команд - победителей областных соревнований. В розыгрыше приняла участие сразу с 1/8

финала лучшая в весеннем круге чемпионата Киева клубная команда киевского ОДО, которая должна была играть в гостях с николаевской командой в/ч 10578. Состоялся ли этот матч - неизвестно. Однако на следующем этапе розыгрыша играли николаевские футболисты.

Кубок УССР

1/8 финала. ОДО Киев (клубная) - ... матч, ..., ...

В этом году снова было разыграно первенство УССР среди сборных юношеских команд городов. Но на этот раз в этом первенстве выступление юношеской сборной Киева было неудачным.

Чемпионаты и Кубок Киева 1949 года

Соревнования на первенство города начались в апреле и продолжались более полугода. Вначале были проведены соревнования на первенство районов Киева, затем из более 80 команд были сформированы 4 группы: первая и вторая, группа команд предприятий и группа коллективов ВУЗов города.

В первой группе играли 28 команд семи спортклубов: **ОДО, "Локомотива", з-да "Арсенал", з-да "Большевик", Государственного университета, КПИ и 4-й обувной ф-ки,** Как в весеннем, так и в осеннем кругах первенства победителями становилась команда киевских армейцев. Таким образом, именно команде **ОДО Киев** было присуждено звание чемпиона Киева 1949 года. Клубная команда киевского ОДО была представлена игроками Киевского Краснознаменного пехотного училища под руководством играющего тренера и капитана команды лейтенанта Авина.


Пролетарі всіх країн, єднайтеся!

Диплом

другого ступеня

Київський Міський Комітет в справах фізичної культури та спорту при Міськвиконкомі депутатів трудящих

НАГОРОДЖУЄ

Футбольную команду завода "Большевик"

Диплом за участие в финале розыгрыша Кубка Киева 1949 г.

Во второй группе на первое место вышла команда **з-да "Ленинская кузница".** Среди коллективов предприятий первенствовали футболисты **Дарницкого мясокомбината.**

Уже в октябре в Киеве были проведены соревнования на первенство ВУЗов города. В финальную часть этих соревнований пробились команды сельскохозяйственного, инженеро-строительного, медицинского и лесохозяйственного институтов. Чемпионами города среди ВУЗов стала команда орденоносного **сельскохозяйственного института.**

В розыгрыше Кубка Киева по футболу, проводимого Киевским Городским Комитетом по делам физической культуры и спорта при Горисполкоме депутатов трудящихся, в июне-августе приняли участие 66 команд, из которых в финал пробились команды з-да "Большевик" (ДСО "Машиностроитель") и ОДО (Киевское Краснознаменное пехотное училище). 14 августа в финальном матче победили в упорной борьбе с минимальным преимуществом армейцы. Им был вручен переходящий приз и диплом первой степени. Команда з-да "Большевик" была награждена дипломом второй степени.

Финал Кубка Киева:

ОДО - з-д "Большевик" - 1:0

В составе команды ОДО - обладателя Кубка города 1949 года играли Авин (тренер и капитан), Тюрменко (вратарь), Соловей, Галинский, Штейн, Величко, Кукуриков, Палатченко, Мазепа, Масленниковский и Поляк.

В розыгрыше Кубка Киева среди юношей обладателем почетного приза стали юные футболисты киевского "Динамо".

Междугородние матчи киевских футболистов

С 1 ноября в Одессе в течение 10 дней проводились соревнования на первенство Вооруженных сил СССР, в котором приняла участие и сборная команда Киевского военного округа (фактически ОДО Киев). Эта команда, под руководством тренера заслуженного мастера спорта Н.Б.Махини, стала на этот раз вторым призером этого первенства.

Футбольный сезон в республике завершился в конце ноября в Ужгороде розыгрышем Кубка Укооппромсовета, среди лучших спартаковских команд УССР, в котором приняла участие и команда киевского "Спартака". Здесь первенствовали, безусловно, хозяева турнира - футболисты Ужгорода.

Другие соревнования футболистов в Киеве

В июне были проведены соревнования на кубок Украинского совета ВФСО "Динамо". Финальный матч состоялся 23 июля в Киеве на этот раз между командами Днепропетровска и Киева (6-й райсовет). Первый тайм закончился со счетом 2:0 в пользу киевлян, а во втором тайме днепропетровцы сравняли результат матча. Только в дополнительное время киевляне все-таки вырвали победу, и им был вручен почетный приз. Тренировал команду заслуженный мастер спорта А.Л.Идзковский.

Обладателем Кубка Киевского облсовета профсоюзов в этом году стала команда киевского з-да "Арсенал" - "Машиностроитель".

В Киеве в этом году проводился розыгрыш Кубка городского Дворца пионеров, в котором принимали участие лучшие детские команды улиц города. Первое место заняла команда с ул. Ивана Франко, носившая название "Орел".

В конце года были традиционно проведены соревнования на первенство Киевского военного округа среди лучших команд воинских частей и училищ. Игры проходили в один круг, и чемпионом КВО 1949 года стала команда, возглавляемая лейтенантом Гвазовым. Эта команда одержала победы над всеми соперниками, забив 38 голов и пропустив в свои ворота только 5 мячей. Команде в торжественной обстановке был вручен переходящий приз - серебряный Кубок и грамота, а весь состав команды был награжден ценными подарками.

1950

На Всесоюзной и Всеукраинской арене

В начале апреля 1950 года Государственным Комитетом по физкультуре и спорту при Совете Министров (Госкомспортом) СССР было утверждено новое положение о розыгрыше первенства СССР по футболу среди команд мастеров. 33 лучшие команды страны были разбиты по результатам прошлогоднего сезона на два класса - "А" и "Б". В класс "А" были включены 19 сильнейших команд, в том числе и киевское "Динамо", а в класс "Б" - 14 ос-

тальных команд, включая новую команду Военно-Морских Сил (ВМФ), которую, как ни странно, было решено создать в Москве. Первые матчи было запланировано провести на стадионах южных городов уже 16 апреля. В следующем году команды, ставшие чемпионами республик, должны встретиться в переходных матчах с командами мастеров, занявших худшее место в чемпионате СССР.



Новый значок "Мастер спорта СССР"

Тогда же в апреле Госкомспорт утвердил новый единый образец значка "Мастер спорта СССР", изготовленный из посеребренного и оксидированного томпака и окантованный красной эмалью. Также были введены и значки для перворазрядников для каждого вида спорта, в том числе и с изображением футболиста. Значки были уже в этом году разосланы всем республиканским комитетам по физкультуре и спорту для вручения их футболистам.



Значок "Первый разряд по футболу"

Еще 20 февраля в Киеве состоялось общегородское собрание работников физкультуры и спорта, на котором были обсуждены итоги прошлого года и мероприятия по улучшению спортивно-массовой работы в столице УССР. И, несмотря на то, что основное внимание присутствующих на собрании было направлено на вопросы улучшения проведения политико-воспитательной работы в коллективах физкультуры, все же были рассмотрены и вопросы повышения качества тренировочного процесса. А 29 февраля в газете "Радянський спорт" была опубликована статья судьи республиканской категории В.Шаблинского "Против сезонности в работе футбольных секций", в который было отмечено, что, к сожалению, в зимнее время готовятся к новому сезону только команды мастеров и ранней весной только они выезжают на учебно-тренировочные сборы на юг. Другие же команды - команды коллективов физкультуры, где созданы футбольные секции, практически такую подготовку не проводят. Футболисты этих команд на четыре-пять месяцев впадают в "спячку" и абсолютно не уделяют внимания занятиям физкультурой и спортом. В статье предложена программа проведения занятий зимой и предложены очень ценные и практически легко выполнимые мероприятия в этом направлении работы с футболистами-любителями. Все это было очень актуально в те годы, так как со среды заводских команд и команд многих ДСО в Киеве практически никакого пополнения в команды мастеров давно, если не сказать - никогда, не поступало.


Судья Кривченя

В конце марта в Киеве был проведен республиканский сбор судей по футболу. Сорок лучших судей республиканской и первой категорий прослушали ряд тематических лекций: "Методика судейства по футболу", "Роль судьи в воспитании спортсмена" и др. Завершение запланированной программы было проведено 1 апреля. Кстати, в этом году к судейству матчей на первенство УССР привлекались лучшие киевские судьи - Кривченя (известный одесский судья, после войны переехавший в Киев), Н.Балакин, Фастовский, Ямковой, Сатаничев, Гордиенко, Басс, Кононенко и Постоловский.

15 августа во время матча на первенство страны между командами "Спартак" (Москва) и "Динамо" (Киев) произошли беспрецедентные события, а именно массовое проявление грубости и хулиганских действий в первую очередь со стороны киевлян. Обсудив решение Президиума Секции футбола СССР по этому вопросу, Госкомспортом СССР был издал приказ, в котором тренеру команды "Динамо" Киев Е.Фокину за неудовлетворительную организацию политико-воспитательной работы и не обеспечение дисциплины в коллективе был объявлен выговор. За грубое, недисциплинированное поведение на поле наказаны игроки киевского "Динамо" - С.Гулевич дисквалифицирован на одну

игру, Н.Горбунов на две игры условно, а Д.Товту и А.Зубрицкому за применение грубых приёмов объявлен выговор. Зачинщик большей части грубых выходок капитан команды "Динамо" Киев А.Лерман был лишён звания мастера спорта (скажем прямо, неординарное событие в истории советского футбола), освобождён от обязанностей капитана команды и дисквалифицирован на две игры.

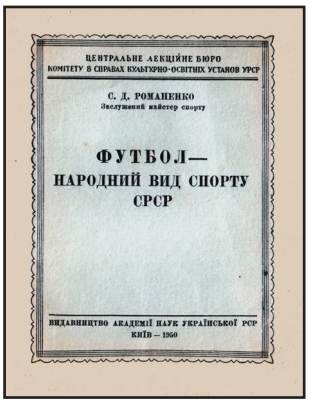
ЦЕНТРАЛЬНЕ ЛЕКЦІЙНЕ БЮРО КОМІТЕТУ В СПРАВАХ КУЛЬТУРНО-ОСВІТНІХ УСТАНОВ УРСР

С. Д. РОМАНЕНКО
Заслужений майстер спорту

ФУТБОЛ—
НАРОДНИЙ ВИД СПОРТУ
СРСР

ВИДАВНИЦТВО АКАДЕМІЇ НАУК УКРАЇНСЬКОЇ РСР
КИЇВ — 1950

Брошюра о футболе, изданная в УССР в 1950 г.

В УССР в этом году впервые была издана брошюра литературного плана с содержанием краткой истории футбола в СССР на украинском языке. Автором ее был известный нам С.Д.Романенко Примечательно то, что брошюра была издана в серии цикла лекций Центральным лекционным бюро Комитета по делам культурно-образовательных учреждений УССР в издательстве Академии наук УССР. Видимо, поэтому в ней практически ничего нет об истории футбола в Украине, однако, как всегда в советские годы, все построено на футболе в Москве и Ленинграде. Брошюра издана на 20 стр. тиражом всего лишь 15 000 экз. (13х17 см).

В утвержденный в этом году Секцией футбола "список 33-х лучших" футболистов в СССР по итогам сезона киевские футболисты не попали, да и как могло быть иначе.

Интересный факт!

В эти годы спортивная общественность стала серьезно задумываться о постоянных, многочисленных и лавинообразно растущих переходах игроков из одной команды в другую. Все прекрасно понимали, что надо что-то делать, но с осторожностью поглядывали на начальство, по чьим приказам зачастую и совершались эти переходы. Молчать было нельзя, а прокричать - опасно. Интересно к этой теме на страницах киевского календаря-справочника "Футбол-1950" подошли авторы стихов и рисунка (художник В.Гливенко). Обратите внимание, как осторожненько они затронули эту проблему:

ПТИЧКИ ПЕРЕЛЕТНЫЕ



Летят перелетные птицы ...
Маршрут их неясен пока:
В "Торпедо" ль решат приземлиться,
Иль выберут цвет "Спартака"?

И каждая птичка куда-то летит:
Одна в "Даугаву", другая в "Зенит",
Иная же курс держит прямо:
Летит из "Динамо" в "Динамо".

Но можно ли с этим мириться?
Не нужно ли строго сказать:
Пора, "перелетные птицы"
Свои перелеты кончать!

Строительство (реконструкция) стадионов

Уже к концу апреля стало ясно, что стадион "Динамо" (директор спорткомбината Сикорский) к открытию летнего спортивного сезона готов не будет - трава на поле засеяна не была вовремя и только кое-где пробивалась. Сделанные по "новейшей" технологии (не на

глине, а на извести) беговые дорожки потрескались и затвердели до такой степени, что использовать их было просто опасно. Несмотря на большое количество проведенных воскресников с огромной массой "жаждущих потрудиться в выходной день", на стадионе из-за неорганизованности ничего не смогли сделать, так как материалы вовремя не были заготовлены. Горсовет просто вынужден был дать согласие на проведение матчей на не приведенном еще в порядок Республиканском стадионе им. Хрущева.

Однако на стадионе "Динамо" в начале 50-х годов, наконец-то, за "днепровскими" воротами смонтировали табло, хотя и деревянное, но все же это был шаг вперед, так как мачты за воротами уже воспринимались, как примитив. На фанерном щите, размером 6 х 3 метра, обрамленном металлическим каркасом, устанавливались названия команд и цифры метрового диаметра. После каждого забитого мяча работник стадиона по специальной лестнице поднимался вверх и изменял результат на табло. И, естественно, на Республиканском стадионе им. Хрущева также над трибунами южных ворот под Черепановой горой также появилось табло, абсолютно идентичное сооруженному на стадионе "Динамо".

На протяжении нескольких лет железнодорожники столицы УССР занимались реконструкцией своего стадиона "Локомотив" методом народного строительства, где приняло участие свыше 2,5 тысяч железнодорожников. И вот, наконец-то, в этом году все работы были завершены, стадион был капитально отремонтирован и 28 мая в торжественной обстановке открыт. Следует отметить, что в параде открытия приняло ни мало, ни много, а 1500 физкультурников-железнодорожников, а также после парада состоялись соревнования по многим видам спорта, в том числе и по футболу (матч команд "Локомотив" - "Спартак" - 4:4).

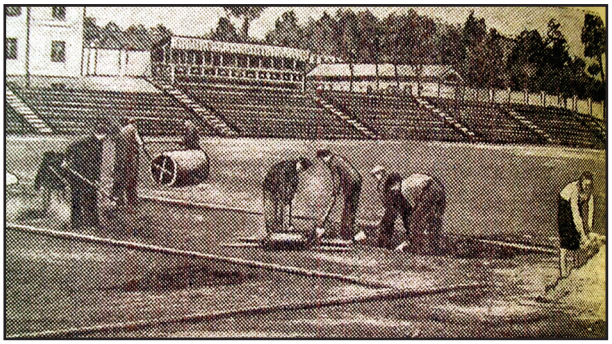

Завершение ремонтных работ на стадионе "Локомотив" в 1950 г.

Футбольная жизнь в Киеве

Первые тренировки на футбольных полях киевские футболисты в этом году провели уже в конце марта. На свои поля вышли футболисты "Локомотива", з-да "Большевик", юные динамовцы и команда Дворца пионеров. Открытие футбольного сезона состоялось на Республиканском стадионе им. Хрущева 16 апреля, где в параде участвовало 50 футбольных команд города.

1950 год стал первым годом в послевоенный период, когда в Киеве был издан календарь-справочник "Футбол-1950" в изд-ве "Київська правда" (64 стр. с илл. + 8 стр. дополнение на 2-й круг) тиражом 50 000 экз., размерами 11х14 см.



Календарь-справочник, изданный в Киеве в 1950 г.

В этом году была создана футбольная команда ДСО **"Труд"**, объединяющего рабочих трикотажной промышленности, которая сразу была включена в розыгрыш первенства города по 1-й группе.



Значок ДСО "Труд"

Однако в республике обучению юных футболистов уделялось мало внимания. Но в 1950 году по инициативе талантливого футбольного функционера (как сейчас модно называть организаторов футбола) Михаила Борисовича Корсунского в Киеве открывается знаменитая в последствии футбольная шко-

ла №1 Киевского ГорОНО, давшая украинскому футболу Лобановского и Каневского, Соснихина и Мунтяна, Кащея и целого ряда других известных воспитанников киевского футбола.

Матчи сборных УССР 1950 года

В этом году были проведены Всесоюзные юношеские соревнования на Кубок СССР для юношеских сборных городов и республик среди юношей в возрасте 17-18 лет. В розыгрыше участвовало свыше 700 команд, которые соревновались по кубковой системе. В первом матче сборная УССР 10 августа встретилась в Риге со сборной Латвийской ССР и победила - 6:2. Затем 32 лучших команды встретились в финальной части соревнований в Воронеже в августе. После этого была проведена финальная пулька среди 4-х команд, в которую сборная УССР не попала, а заняла 5 место при подведении итогов первенства.

Матчи сборных Киева 1950 года

В этом году впервые за послевоенные годы в Киеве была сформирована сборная города, правда полностью из игроков команд - участников первенства Киева. Фактически это была молодежная сборная столицы УССР. Сформировали сборную после завершения футбольного сезона специально для проведения двух товарищеских матчей этой команды с командой мастеров киевского "Динамо". 13 ноября на стадионе "Динамо" в первом матче сборная города показала себя достойным соперником мастеров. Матч закончился вничью - 0:0. Пресса выделяла среди сборников вратаря Тисовского, защитников Логача, Цаповецкого и Жукова, полузащитников Коваля и Левченко, нападающих Шиша, Струка и Кушнира. Второй матч сборная Киева на удивление всех провела еще более уверенно и только чудом на последних минутах матча мастерам киевского "Динамо" удалось избежать ничейного результата. Матч закончился со счетом 2:1 в пользу "Динамо".

В июле был проведен розыгрыш Кубка УССР среди юношеских команд. Первый тур розыгрыша фактически был сорван по причине того, что целый ряд команд не прибыло на назначенные календарные матчи. В полуфинале сборная Киева встречалась со сборной Одессы и уверенно победила со счетом 7:2, а в финале соперниками киевлян были юноши Харькова. И здесь футболисты столицы УССР показали продуманную коллективную игру. Проигрывая после первого тайма 2:3, они продемонстрировали волю к победе и одолели серьезного соперника - 6:3, став обладателями почетного приза. Особо отличились игроки юношеской сборной Киева: защитник Слава Маркелов и нападающие Петр Кущ, Анатолий Горячев, Виктор Иванов и Вадим Лебедев.

В октябре проведенный сезон на стадионах республики завершился интересным футбольным турниром - Матчем сборных юношеских (до 19 лет) и молодежных (до 25 лет) команд 6-ти городов УССР: Киева, Харькова, Одессы, Львова, Сталино и Днепропетровска. За 7 календарных дней каждая команда провела по 5 матчей. Зачет проводился по результатам матчей двух сборных. В первых матчах турнира юношеская сборная Киева победила сборную Днепропетровска (6:0), а молодежная сборная Киева - сборную того же Днепропетровска (5:1). В дальнейших матчах особо успешно проявила себя юношеская сборная Киева, одержавшая победы во всех матчах при соотношении забитых и пропущенных мячей 23:4. В этой сборной, прежде всего, следует выделить талантливых нападающих П.Куща, В.Лебедева, В.Маркелова и С.Иванова, а также защитника Л.Мизина. Без поражений закончила турнир и молодежная сборная Киева. Особенно показательна победа этой сборной над сборной Харькова со счетом 13:1. Таким образом, в общем зачете победителями турнира стали юноши и молодежь столицы УССР.

Киевское "Динамо" в чемпионате СССР 1950 года

Команда 1949-50-х годов уже демонстрировала комбинационный стиль, который базировался на высоком исполнительском мастерстве игроков. Команду в этом году покинули К.Скрипченко, В.Рыбалов, В.Гажо, И.Фабиян и В.Мушта. В основном составе "Динамо" Киев в 1950 году появляются одновременно два молодых вратаря - Макаров из "дубля" команды и Лемешко - воспитанник николаевского футбола, а также в дублирующий состав взяли еще одного вратаря - Перельмана. Среди игроков появился Алпатов - полузащитник из Луганска. Но, к сожалению, и в этот раз обстоятельства сложились так, что тренера-практика Окуня, который серьезно заболел и ушел из футбола, снова сменил тренер-теоретик футбола Евгений Васильевич Фокин, в прошлом известный вратарь московского "Динамо". Вторым тренером остался Иван Андреевич Натаров.

Команда приступила к восстановлению физического состояния игроков еще в январе в холодные зимние дни в спортивном зале "Динамо", а технику владения мячом отрабатывала в просторном манеже игрового зала Дворца физкультуры. В составе команды тренировались и совсем юные футболисты - ученик 9-го класса Юрий Косенко, ученик 10-го класса Юрий Беньковский и студент кинотехникума Игорь Барбиер. Занятиями по политподготовке руководил мастер спорта Н.С.Кузнецов, а помогали ему капитан команды А.Лерман и защитник А.Жиган.

Весенний тренировочный сбор команда провела в Одессе, куда отправилась 13 марта, и где тренировки проводил уже новый старший тренер команды Е.В.Фокин. Первый матч в Одессе был проведен уже 26 марта между двумя равными по силе составами команды. За команду "белых" играли: Макаров - Горбунов, Лавер, Лерман - Сенгетовский, Гулевич - Товт, Дашков, Жилин, Виньковатов, Пономарев. За команду "синих" играли: Зубрицкий - Жиган, Севастьянов, Годничак - Алпатов, Юст - Перегудов, Матюхин, Коман, Гаврилюк, Дерфий. Результат матча - 1:1. А 2 апреля был проведен товарищеский матч с командой одесского "Пищевика", который киевляне выиграли со счетом 1:0.


ФУТБОЛ

Республиканский Стадион им. Н. С. ХРУЩЕВА

БИЛЕТ УЧАСТНИКА СПОРТИВНОГО СОРЕВНОВАНИЯ

по футболу

на „13" апреля 19[illegible] г.

Директор Р/стадиона им. Н. С. Хрущева

592—5000

Разовый пропуск на Республиканский стадион им. Хрущева для участников матча

Первый свой товарищеский матч в Киеве динамовцы провели уже 12 апреля на Республиканском стадионе им. Хрущева, где сыграли вничью 1:1 с командой ужгородского "Спартака" (оба мяча были забиты в начале первого тайма). К сожалению, этот матч был омрачен грубым хулиганским поступком одного из лучших нападающих киевского "Динамо" П.Виньковатова (ударил рукой в лицо ужгородского футболиста), за что он был удален с поля. Этот поступок даже рассматривался на объединенном заседании Республиканской футбольно-хоккейной секции и Республиканской коллегии судей по футболу, что давно уже не практиковалось. Решение было принято довольно жесткое - игроку был объявлен строгий выговор, и он был дисквалифицирован на два футбольных матча. Он также был предупрежден, что в случае повторения подобного, будет лишен звания мастера спорта.

За команду "Динамо" Киев в этом году было заявлено 28 игроков: вратари - А.Зубрицкий, И.Перельман и О.Макаров; защитники - А.Лерман, А.Жиган, Г.Лавер, С.Гулевич, В.Годничак и Н.Горбунов; полузащитники - А.Алпатов, А.Принц, В.Севастьянов, Н.Гаврилюк, Э.Юст и М.Михалина; нападающие - В.Жилин, Ф.Дашков, П.Виньковатов, Г.Пономарев, А.Щанов, З.Дерфий, З.Сенгетовский, Д.Товт, М.Коман, А.Матюхин, В.Штанков, В.Свиридович и Н.Перегудов.


ВСЕСОЮЗНЫЙ КОМИТЕТ ПО ДЕЛАМ ФИЗИЧЕСКОЙ КУЛЬТУРЫ И СПОРТА ПРИ СОВЕТЕ МИНИСТРОВ СССР

Стадион „Д И Н А М О", гор. Киев

Ф У Т Б О Л

Первенство СССР 1950 года

10 АВГУСТА ЧЕТВЕРГ
ДУБЛИРУЮЩИЕ СОСТАВЫ КОМАНД
Начало матча в 18.00

КЛАСС „А"

11 АВГУСТА ПЯТНИЦА
ОСНОВНЫЕ СОСТАВЫ КОМАНД
Начало матча в 18.00

„ДИНАМО" (Минск) — „ДИНАМО" (Киев)

Очередные матчи первенства страны по футболу на киевском стадионе „Динамо":

19 августа играют
„Динамо" (Тбилиси) — „Динамо" (Киев).
23 августа играют
„Нефтяник" (Баку) — „Динамо" (Киев),
27 августа играют
„Динамо" (Ереван) — „Динамо" (Киев).

Дублирующие составы встречаются накануне.

БИ 15290. Киевская областная типография Зак. 4060—5000

Программка матча "Динамо" Киев в первенстве СССР 1950 г.

Смена старшего тренера сразу сказалась на результатах. Полное отсутствие дружеских отношений в команде (не только между игроками, но и между руководством) стали основной причиной неудачной игры, так как эти отношения переносились и на футбольное поле. В список нарушителей дисциплины (а всем понятно, что это - пьянка) попало более половины игроков команды. Вратаря Перельмана вынуждены были среди сезона исключить из команды. Особенно возмутительными были действия игроков команды во время матча в августе в Москве со "Спартаком", где зачинщиками грубостей, нарушений дисциплины и хулиганства были именно киевские футболисты. Все это нашло отражение и было подвергнуто острой критике в центральных газетах страны. И все это также, конечно, сказалось на игре команды. В итоге 13 место из 14 участников и, вообще, поворот к худшим временам. Опять на карту было поставлено пребывание команды в высшем эшелоне. Только в последнем матче был отомщен кубковый обидчик киевлян в этом году - "Динамо" Ереван. Киевляне выиграли 3:0 и только по соотношению мячей на пять сотых опередили армянских футболистов.

Результат выступления "Динамо" Киев в 12-ом чемпионате СССР 1950 года:

<u>Высший эшелон (класс "А")</u>

13 место. "Динамо" Киев - 36 матчей, + 10 = 11 - 15, мячи: 39 : 53, очков - 31

<u>Дублирующие составы:</u>

4 место. "Динамо" Киев - 36 матчей, + 20 = 5 - 9, мячи: 71 : 47, очков - 49



Дублирующий состав киевского "Динамо" в 1950 г.

В матчах 12-го чемпионата СССР в матчах основного состава приняло участие 26 игроков: вратари - Анатолий Зубрицкий (32 матча,-46 мячей), Олег Макаров (3,-4), Евгений Лемешко (1,-1) и Игорь Перельман (1,-2); защитники - Георгий Лавер (35), Семен Гулевич (30), Николай Горбунов (22), Абрам Лерман (18,1), Анатолий Жиган (5), Василий Годничак (2); полузащитники - Александр Алпатов (29,2), Николай Гаврилюк (21), Михаил Михалина (17), Эрнест Юст (8), Виктор Севастьянов (5); и Петр Тищенко (1); нападающие - Георгий Пономарев (35,4), Павел Виньковатов (32,10), Дезидерий Товт (32,11), Федор Дашков (23,2), Золтан Сенгетовский (22,1), Виктор Жилин (14,1), Михаил Коман (14,4), Анатолий Матюхин (9,2), Вячеслав Штанков (4) и Александр Принц (3). Лучшим бомбардиром команды в

этом чемпионате был Товт - 11 мячей. Капитаном команды до августа был избран опытный А.Лерман, а затем Ф.Дашков. Тренировали команду старший тренер, он же и начальник команды Фокин Евгений Васильевич с тренером Натаровым Иваном Андреевичем и заместителем начальника команды по политчасти Кузнецовым Николаем Степановичем.

Киевское "Динамо" в розыгрыше Кубка СССР 1950 года

В XI розыгрыше Кубка СССР приняло участие 12277 команд. Розыгрыш состоял из 5-ти этапов: розыгрыши кубков районов, городов, областей, республик и СССР (финальной части, начиная с 1/128 финала). На пятом этапе в розыгрыше приняло участие из киевских команд только команда мастеров "Динамо", которая вступила в борьбу с 1/64 финальной части розыгрыша, где дома обыграло каунасский "Инкарас" - 3:1. В 1/32 опять же в Киеве была обыграна еще одна прибалтийская команда - КБФ (Краснознаменный Балтийский флот) Таллинн - 4:2, а затем в 1/16 финала уже в гостях киевляне неожиданно в упорнейшей борьбе проиграли ереванскому "Динамо" - 2:3 и выбыли из дальнейшей борьбы за Кубок СССР.

В матчах на Кубок СССР в составе "Динамо" Киев играло 13 игроков: вратарь - Анатолий Зубрицкий (3 матча,-6 мячей); защитники - Анатолий Жиган (3), Георгий Лавер (3) и Николай Горбунов (1);; полузащитники - Александр Алпатов (3), Михаил Михалина (2) и Николай Гаврилюк (1); нападающие - Павел Виньковатов (3), Федор Дашков (3), Михаил Коман (3), Георгий Пономарев (3,4), Золтан Сенгетовский (3) и Дезидерий Товт (3,1).

Итак, результат выступления киевского "Динамо" в XI розыгрыше Кубка СССР:

Кубок СССР

1/16 финала. "Динамо" Киев - 3 матча, + 2 = 0 - 1, мячи: 9 : 6

Киевские команды в чемпионате УССР 1950 года

Республиканский комитет по делам физкультуры и спорта УССР в апреле этого года утвердил положение о чемпионате УССР по футболу, согласно которому в четырех зонах приняло участие 40 команд. Команда - чемпион УССР награждалась переходящим призом и дипломом первой степени, а игроки команды - дипломами и жетонами. После окончания чемпионата эта команда должна встретиться с командой УССР, играющей по классу "Б" в первенстве СССР и, в случае победы, занять ее место в первом эшелоне чемпионата страны. В чемпионате УССР в первой зоне приняли участие только две киевские команды - ОДО и "Динамо" (6-й райсовет). Первые матчи первенства были проведены 2 мая.

Весенний учебно-тренировочный сбор команда киевского ОДО, возглавляемая тренером Н.Махиней, провела в Ташкенте. Хорошо подготовленные армейские футболисты на одном дыхании провели все 18 матчей в зоне, забили ровно 50 голов и только с единственным поражением от "Торпедо" Днепропетровск уже за два тура до завершения чемпионата стали победителями в зоне. А вот клубная команда "Динамо" выглядела значительно слабее и завершила соревнования во второй половине турнирной таблицы, забив своим соперникам ровно в 2 раза меньше голов - 25, хотя и пропустила всего 24 гола.

На втором этапе армейцы Киева в финальном турнире встретились с серьезными соперниками, например, с ужгородским "Спартаком", который и стал чемпионом УССР. А ОДО Киев заняло почетное третье призовое место. В составе киевского ОДО лучшими были бывшие игроки "Динамо" Киев Гржибовский и Рыбалов, а также вратарь Лаевский, защитник Голяков, нападающие Бондаренко, Г.Пискун и Богданович.

Результат выступления киевских команд в чемпионате УССР 1949 года:

Второй эшелон (I зона, финальная группа чемпионата УССР)

3 место в финале. ОДО Киев - 21 матч, + 15 = 4 - 2, 54 : 17, очков - 34

7 место в зоне."Динамо" (6-й райсовет) Киев - 18 матчей, + 8 = 2 - 8, 25 : 24, очков - 18

В розыгрыше Кубка УССР, проведение которого началось 9 августа, ни одна киевская команда не приняла участия.

В том году снова было разыграно первенство УССР среди сборных юношеских команд городов. На этот раз в этом первенстве выступление юношеской сборной Киева было очень удачным. **Юноши Киева во второй раз** (первый раз в 1948 году) **заняли первое место в этом соревновании и стали чемпионами УССР.**

Чемпионаты и Кубок Киева 1950 года

Чемпионат города в этом году Киевский Городской Комитет по делам физической культуры и спорта при Горисполкоме депутатов трудящихся решил провести как по обычной системе (по трем группам), так и среди сильнейших команд. Всего приняло участие в этих двух чемпионатах 200 команд.

В чемпионате среди сильнейших команд приняли участие 8 команд: ДСО **"Локомотив", КПИ,** команды **мясокомбината, 4-й обувной ф-ки, Печерского р-на (з-да "Арсенал"), з-да "Большевик",** ... Первое место в чемпионате занял коллектив **"Локомотива"**, а вторыми были футболисты **з-да "Большевик".**

В первую группу были включены следующие команды: **"Динамо", "Труд", з-д "Ленинская кузница", ОДО, "Локомотив"** и **"Спартак"** (соревнования проводились среди 1-х и 2-х взрослых команд, юношеских и детских команд).

В первенстве г. Киева по футболу по второй группе первое место завоевали футболисты **з-да "Красный экскаватор",** одним из лидеров была и команда з-да "Большевик" (соревнования проводились среди 1-х и 2-х взрослых команд и юношеских).

В третью группу было включено 18 команд предприятий и организаций, представленных одной взрослой командой. Здесь первое место заняла команда **Дарницкого мясокомбината.**

Практически одновременно с проведением первенства города начался и розыгрыш Кубка Киева между командами ДСО, заводов и фабрик города, а также учебных заведений. Вначале были проведены розыгрыши Кубков районов Киева (к примеру, обладателем Кубка Октябрьского р-на стала команда з-да "Большевик" - награждена переходящим призом и грамотой 12 мая).

Обладатели Кубков районов города, а также команды ДСО города, приняли участие в заключительном этапе розыгрыша. Обладателем почетного приза стала команда **"Локомотива".**

Киевским Городским Комитетом по делам физической культуры и спорта при Горисполкоме депутатов трудящихся в этом году было принято решение провести и розыгрыш Кубка Киева среди производственных коллективов. Финальной части розыгрыша предшествовали розыгрыши подобных Кубков по районам Киева. В финальную часть розыгрыша вышли команды:


Пролетарі всіх країн, єднайтеся!

Диплом

першого ступеня

Київський Міський Комітет в справах фізичної культури та спорту при Міськвиконкомі депутатів трудящих

НАГОРОДЖУЄ

футбольную команду завода

занявшую первое место в розыгрыше

кубка производственных команд

м. Киева 1950 г.

Голова Міського Комітету в справах фізичної культури та спорту при Міськвиконкомі

м. 2032

"10" сентября 1950 р.

Диплом обладателю Кубка Киева 1950 г.

з-дов "Большевик" и **"Красный экскаватор", 6-й обувной ф-ки** и **команда Печерского р-на.** Финальный матч Кубка состоялся 8 сентября на стадионе "Локомотив". Обладателями этого почетного приза стала команда **з-да "Большевик",** которая была награждена 10 сентября дипломом первой степени.

Внутригородские соревнования по футболу проводились на стадионах "Локомотив", "Спартак", КВО, КПИ, Октябрьского и Печерского р-нов и з-да "Красный экскаватор".

В сентябре в Киеве был проведен розыгрыш Кубка города среди юношей, в котором приняли участие 23 команды. Юношеская команда "Динамо", как прошлогодний обладатель этого приза, играла с четвертьфинала и одержала победы над командами "Трудовых резервов" (8:0) и командой Печерского р-на (7:1). Другой финалист розыгрыша - "Спартак" в полуфинале в упорнейшей борьбе одержал победу над командой з-да "ленинская кузница" (4:3). В этом матче отличился очень способный нападающий судостроителей Виктор Юнчен-ян., забивший два гола. Кроме него в турнире хорошо зарекомендовали себя юные киевские футболисты Петр Кущ, Слава Маркелов, Вадим Лебедев, Виктор Иванов и Борис Липский. В финале юные динамовцы уверенно победили спартаковцев - 5:0 и снова стали обладателями этого почетного приза.

Междугородние матчи киевских футболистов

В финальной части розыгрыша Кубка ВЦСПС принимал участие киевский "Машиностроитель" (Печерский р-н) - команда з-да "Арсенал", однако безуспешно.

Интересный товарищеский матч был проведен в Киеве уже после завершения футбольного сезона 8 ноября на стадионе "Динамо". Встречались команды мастеров советского футбола - "Динамо" Киев и "Локомотив" Харьков. В этом матче победу одержали столичные футболисты - 2:0.

В соревнованиях на первенство Вооруженных Сил СССР, которые были проведены в Одессе с 21 октября по 5 ноября, участвовали сильнейшие армейские команды страны. Игры были проведены в двух группах по круговой системе. Команда Киевского военного округа без единого поражения заняла первое место в группе и вышла в финальную часть соревнований. В первом матче она встретилась с командой, где капитаном был Папилов (не только воинские части, но и округа в те годы в прессе не рекомендовалось указывать в целях секретности, ведь еще слышны были отзвуки войны - **Примеч. автора**), и победила - 4:0. Затем последовала победа над командой Белоусова (2:0) и ничья с командой Хохлушина. С этими результатами команда КВО стала чемпионом Вооруженных сил СССР 1950 года. За команду-победительницу играли: вратари старшина К.Скрипченко и офицер А.Лаевский, защитники старшины Н.Голяков (капитан команды), В.Голубев, и В.Малышев, полузащитники старшина Н.Бобков и старший сержант И.Гришин, нападающие старшины В.Огнев, Л.Гржибовский, В.Кашлик, А.Богданович и младший сержант К.Бондаренко. Также за команду играли офицер Б.Мурат, старшина Г.Пискун и офицер В.Быков. В торжественной обстановке команде был вручен переходящий приз - серебряный Кубок и диплом 1-ой степени, а игроки получили дипломы, жетоны чемпионов Советской Армии и ценные подарки.

Другие соревнования футболистов в Киеве

В дни весенних школьных каникул в центральном Дворце физкультуры республики был проведен спортивный праздник киевской спортивной школы № 2, во время которого кроме вручения наград этой школе, как победителю в соревновании спортшкол города, был проведен и показательный футбольный матч между юными футболистами.

Соревнования на Кубок учебных заведений Киева в этом году были омрачены неспортивным поведение игроков команды КПИ в матче с командой сельскохозяйственного института. Дошло до того, что команду КПИ сняли с розыгрыша этого приза.

Обладателем Кубка Киевского облсовета профсоюзов в этом году стала команда киевского з-да "Арсенал" - "Машиностроитель".

В Киеве в этом году снова проводился розыгрыш Кубка городского Дворца пионеров, в котором принимали участие лучшие детские команды улиц города. Первое место опять заняла команда "Орел" с ул. Ивана Франко.

1951

На Всесоюзной и Всеукраинской арене

С февраля 1951 года по февраль 1952 года начальником отдела футбола Государственного комитета по физической культуре и спорту (Госкомспорта) при Совете Министров СССР был Б.В.Мякиньков. А председателем Секции футбола СССР в этом году был избран хорошо известный в футбольных кругах В.А.Гранаткин (работал на этой должности по апрель 1959 г.).

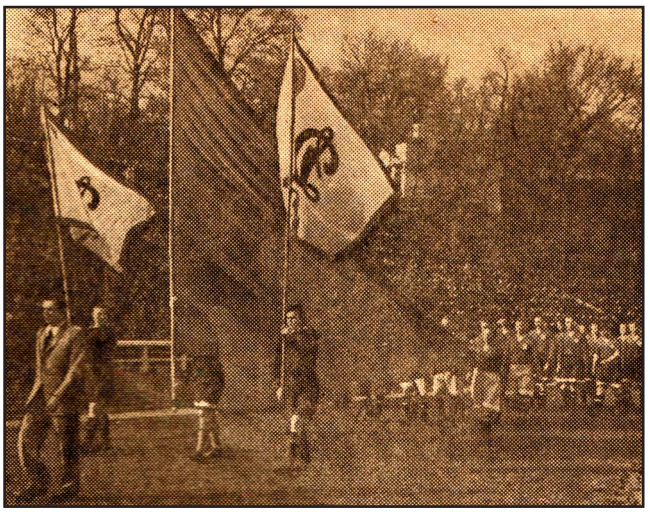

Парад открытия футбольного сезона в Киеве

Для лучшего обеспечения судейства футбольных соревнований на первенство УССР Республиканский Комитет по физкультуре и спорту при Совете Министров УССР в апреле провел специальный сбор судей по футболу в Закарпатье в Мукачево. Там же был проведен и сбор тренеров команд-участников первенства.



Эмблема ДСО "Колгоспник"

В мае в Киеве в Украинском Республиканском Совете профсоюзов (УРСПС) было проведено совещание инструкторов физкультуры облпрофсоветов вместе с руководителями республиканских советов спортобществ. А отдел физкультуры и спорта УРСПС совместно с Киевским облпрофсоветом (председатель - Феодосий Александрович Остапенко, судьба которого в 1956-58 гг. была непосредственно связана с командой киевского "Динамо") на базе профкабинета организовал специальное обучение руководящих работников, инструкторов и тренеров ДСО г. Киева. Лекции были прочитаны опытнейшими специалистами.

В 1951 году во всех республиках СССР началось образование сельских ДСО. Одним из первых было образовано такое ДСО в Украинской ССР. Оно получило название - **"Колгоспник".**

Строительство (реконструкция) стадионов

В этом году футболисты заводов "Красный экскаватор" и им. Дзержинского свои матчи в чемпионате города уже проводили на собственных стадионах, а для физкультурников Киевского горного техникума началась подготовка спортивной площадки.

Футбольная жизнь в Киеве



Значок ДСО "Искра"


Значок ДСО "Строитель"

Сразу следует отметить, что две спортивные школы горОНО Киева №1 и №2 работали явно неудовлетворительно. За два года не было подготовлено ни одного футболиста для команд мастеров и в сборные города. Создание в прошлом году футбольной школы №1 горОНО в этом году еще не могло за 1 год дать какие-то результаты.

В этом году была создана футбольная команда ДСО **"Искра"**, объединяющего рабочих обработки цветных металлов, которая сразу была включена в розыгрыш первенства города по 1-й группе. Также создали команду и при ДСО **"Строитель"**, объединяющего строителей тяжелой промышленности, но она принимала участие в чемпионате города в более слабой второй группе.

В 1951 году в Киеве снова был издан календарь-справочник - "Футбол-1951", на этот раз киевским стадионом "Динамо" (52 стр. с илл.) тиражом 10 000 экз. в тех же размерах - 11х14 см.

Матчи сборных УССР 1951 года



Календарь-справочник, изданный в Киеве в 1951 году

В июле была сформирована юношеская сборная республики, которая первый свой контрольный матч провела с дублирующим составом киевского "Динамо" 29 июля на стадионе "Динамо". Уже на первых минутах динамовец Товт забил два гола, а к перерыву счет уже был 5:0. Во втором тайме команды обменялись голами, при этом гол престижа юношеская сборная УССР забила только в конце матча. В итоге победа резервного состава "Динамо" - 6:1.

В этом году были проведены Всесоюзные юношеские соревнования на Кубок СССР для юношеских сборных городов и республик среди юношей в возрасте 17-18 лет. В розыгрыше участвовало свыше 800 команд, которые соревновались по кубковой системе, затем 6 лучших команд встретились в финальной части соревнований в Иваново 18-25 августа. Сборная УССР в матче за 3 место проиграла сборной Москвы - 2:4. В итоге команда заняла 4 место в первенстве.

Матчи сборных Киева 1951 года

В этом году была сформирована детская сборная Киева для участия в соревнованиях на первенство УССР. Первый матч юные киевские футболисты провели 24 июня в Киеве на стадионе "Динамо" с детской сборной Чернигова.

Киевское "Динамо" в чемпионате СССР 1951 года

Киевское "Динамо" должно быть благодарно своей судьбе. Случилось так, что в 1950 году в Ленинграде окончил школу тренеров при институте физкультуры им. Лесгафта один из тренеров ленинградского "Динамо" мастер спорта Олег Александрович Ошенков. Это был преданнейший футболу человек, который без этой игры не мыслил своего существования. Именно ему предложили перспективную работу - возглавить такую известную в стране команду, как киевское "Динамо". Он не отказался, ему хотелось начать с "нуля". И он прибыл в Киев с намерением воплотить свои идеи и мечты в этом коллективе, постепенно перестроив и перекроив то, что мешало его планам.



Футболисты "Динамо" Киев в феврале на тренировке на Петровской аллее у Чертового моста

Первое, с чего начал О.А.Ошенков, было оздоровление воспитательной работы в коллективе. В то время это возлагалось на партийно-комсомольский и общественный актив. Секретарю комсомольской организации команды было предложено нажать на все возможные рычаги в части налаживания здорового климата в коллективе и повышения общеобразовательного уровня футболистов. Кстати, в команде десять игроков учились в школе тренеров при Киевском Государственном институте физкультуры.

Второе - это детальный разбор индивидуальных качеств каждого игрока и, в соответствие с этим, составление их планов занятий в зимний период подготовки в спортзалах. За рядом игроков были закреплены тренеры по разным видам спорта: по легкой атлетике - Ефремов, по борьбе - чемпион УССР Г.Чиграхчи, по акробатике - мастер спорта - С.Уманский. Также отдельной группой занимались вратари команды под руководством заслуженного мастера спорта А.Идзковского.

Ряд футболистов не поддержали стремления нового тренера и покинули команду: А.Жиган, С.Гулевич, Н.Горбунов, А.Алпатов и В.Штанков. Собирался уходить и П.Виньковатов, но его вовремя уговорили остаться. В 1950 году в воротах постоянное место занял молодой Олег Макаров, появился один из лучших защитников того времени - киевлянин Виталий Голубев (во многих российских изданиях ошибочно указано, что этот игрок пришел в Киев из московского "Динамо", однако пришел он в "Динамо" Киев из киевского ОДО - **Примеч. автора**), пробовался один из лучших игроков московского "Динамо" - мастер спорта Алексей Малявкин, влился нападающий из ереванского "Динамо" Владимир Богданович. Из киевских команд в коллектив "Динамо" пригласили, кроме В.Голубева и Н.Голякова из киевского ОДО, - А.Богдановича, Р.Зоргача, В.Жукова, а также в команде появились - В.Качур и Н.Таранец.

В конце февраля команда выехала на учебно-тренировочный сбор - на этот раз в Сочи, прихватив с собой и дублирующий состав. Здесь киевляне в тренировочных матчах победили сталинский "Шахтер" - 1:0 (матч дублеров - 5:4) и новичка класса "А" - горьковское "Торпедо" - также 1:0, а 11 марта проиграла московскому "Торпедо" - 1:3. Уже 7 апреля на род-

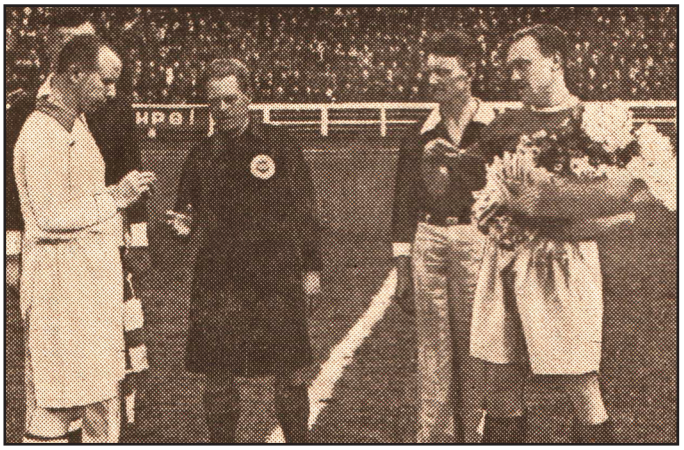

Матч открытия сезона 1951 г. "Динамо" Киев - "Даугава" Рига

ном стадионе "Динамо" встретились основной и дублирующий составы команды. Игра закончилась победой более опытных футболистов - 3:1.

За команду "Динамо" Киев в этом году было заявлено опять 28 игроков: вратари - А.Зубрицкий, О.Макаров и Е.Лемешко; защитники - А.Лерман, Г.Лавер, В.Годничак, В.Качур, В.Жуков, Н.Голяков и В.Голубев; полузащитники - В.Севастьянов, Н.Гаврилюк, Э.Юст, Г.Левченко, А.Малявкин и М.Михалина; нападающие - А.Богданович, В.Богданович, Ф.Дашков, П.Виньковатов, Г.Пономарев, А.Щанов, З.Сенгетовский, Д.Товт, М.Коман, А.Матюхин, Г.Дралюк и Н.Таранец.

Как ни пытался новый тренер ускорить омоложение коллектива, но требовался тактичный подход к игрокам, игравшим в команде много лет. Некоторые из них его устраивали. В защите отличался Лерман, в нападении Виньковатов, хорошо себя зарекомендовали себя закарпатцы Товт, Юст, Михалина, Коман. Остальные понимали, что прощание не за горами и "роптали", мягко говоря. К концу сезона команду все же покинули Г.Пономарев (перешел в киевский "Машиностроитель") и В.Севастьянов (в ОДО Киев).

Этот конфликт омоложения, скорее даже просто обновления коллектива, и привел к тому, что команда в 1951 году в первенстве СССР (апрель-сентябрь) не достигла каких-то значительных результатов - всего лишь 8 место среди 15 участников чемпионата.

Однако динамовцы впервые в своей истории, после достижений 1936 года, закончили чемпионат без единого поражения с крупным счетом. Это говорило о подъеме, прежде всего, дисциплины. Команда уже прошла свой период послевоенного возрождения, и ее первые успехи были не за горами.



Стадион „ДИНАМО",
гор. Киев

ФУТБОЛ

Класс „А"

ВТОРНИК, 17 ИЮЛЯ

В В С — „ДИНАМО"
(Москва) (Киев)

ДУБЛИРУЮЩИЕ СОСТАВЫ КОМАНД

Начало игры в 18 час. 30 мин.

Программка матча "Динамо" Киев в первенстве СССР 1951 г.

Результат выступления "Динамо" Киев в 13-ом чемпионате СССР 1951 года:

Высший эшелон (класс "А")

8 место. "Динамо" Киев - 28 матчей, + 9 = 9 - 10, мячи: 43 : 39, очков - 27

Дублирующие составы:

5 место. "Динамо" Киев - 28 матчей, + 11 = 8 - 9, мячи: 51 : 39, очков - 30



1951 г. Киевский стадион "Динамо". Атакует Владимир Богданович

В матчах 13-го чемпионата СССР в основном составе приняло участие 23 игрока: вратари - Олег Макаров (26 матчей,-35 мячей), Анатолий Зубрицкий (1,-4), Евгений Лемешко (1); защитники - Виталий Голубев (28), Николай Голяков (27) и Абрам Лерман (25); полузащитники - Эрнест Юст (25), Михаил Михалина (24,1), Николай Гаврилюк (6,1), Алексей Малявкин (5) и Виктор Севастьянов (4); нападающие - Федор Дашков (28,14), Дезидерий Товт (25,4), Павел Виньковатов (24,10), Георгий По-

номарев (24,2), Михаил Коман (18,7), Владимир Богданович (9), Александр Принц (7), Золтан Сенгетовский (7,3), Александр Щанов (6), Анатолий Богданович (5), Казбек Маргишвили (5) и Николай Таранец (2). Лучшим бомбардиром команды в этом чемпионате был Ф.Дашков - 14 мячей, он же оставался и капитаном команды. Тренировали команду старший тренер, он же и начальник команды - Ошенков Олег Александрович с тренером Натаровым Иваном Андреевичем.



"Динамо" Киев в сезоне 1951 г.

Киевское "Динамо" в розыгрыше Кубка СССР 1951 года

В XII розыгрыше Кубка СССР приняло участие 17 000 команд. Розыгрыш состоял из 5-ти этапов: розыгрыши кубков районов, городов, областей, республик и СССР (финальной части, начиная с 1/64 финала). В розыгрыше приняла участие из киевских команд только команда мастеров "Динамо", которая вступила в борьбу с 1/8 финальной части розыгрыша, где в Москве 30 сентября в очередной раз (это по счету уже шестой раз за последние семь лет) потерпела обидное поражение от московского "Спартака" - 1:0. К тому же и спартаковцы играли без "огонька", без задора, с которым они обычно проводили кубковые встречи.

В этом матче в составе "Динамо" Киев играло 12 игроков: вратарь - Олег Макаров (1 матч,-1 мяч); защитники - Николай Голяков (1), Виталий Голубев (1) и Михаил Михалина (1); полузащитники - Эрнест Юст (1) и Николай Таранец (1); нападающие - Павел Виньковатов (1), Федор Дашков (1), Казбек Маргишвили (1), Михаил Коман (1), Александр Принц (1) и Александр Щанов (1).

Итак, результат выступления киевского "Динамо" в XII розыгрыше Кубка СССР:

Кубок СССР

1/8 финала. "Динамо" Киев - 1 матч, + 0 = 0 - 1, мячи: 0 : 1

Киевские команды в чемпионате и розыгрыше Кубка УССР 1951 года

Согласно положению о чемпионате УССР 1951 года, утвержденному в средине марта Республиканским Комитетом по физкультуре и спорту при Совете Министров УССР, первенство республики было запланировано провести в мае-сентябре. Чемпионат проводился



Программка финала первенства УССР 1951 г.

по двум группам. В первой группе должны были принять участие 48 команд, разбитых на 4 зоны по 12 команд в каждой. Спортивную честь столицы республики вначале должны были защищать команды заводов "Арсенал" и "Большевик".

Однако число участников увеличилось до 60 и их разбили на 6 зон по 10 команд в каждой. В первой зоне приняла участие киевские команды ОДО и "Динамо" (6-й райсовет), а в шестой зоне - "Машиностроитель". Первые матчи были проведены 22 апреля.

Команда ОДО Киев, под руководством тренера Н.Б.Махини, имея в своем составе бывших игроков киевского "Динамо" - Скрипченко, Горбунова, Гулевича, Севастьянова и Штанкова, провела турнир в зоне очень уверенно. Было проиграно всего 3 матча и забито 96 мячей (у команды, занявшей второе место по забитым мячам - "Локомотива" Ровно, было всего 45 мячей). Команда заняла первое место в зоне. Следует отметить очень крупную победу ОДО над сельской командой "Колгоспник" Карловка - 12:0.

Команда "Динамо" (6-ой райсовет) в конце августа отказалась от дальнейшего участия в первенстве, оставшиеся 5 матчей ей были засчитаны, как поражения, и в результате она заняла, естественно, лишь 8 место. В команде играли: вратарь - Хомутынников, защитники - Рощин и Садовский, нападающие - Кривцун, Обрывалин, Линский.


Приз команде - чемпиону УССР (с 1951 г.)

А в шестой зоне "Машиностроитель" Киев (тренер И.Лифшиц) также занял первое место, вообще не проиграв ни одного матча и сведя вничью всего 2 матча. Лидерами команды были - перешедший из киевского "Динамо" нападающий Георгий Пономарев и из ОДО уже к концу сезона полузащитник Георгий Пискун. Хорошо проявили себя вратари Михаил Тисовский и Терзман, игроки Рудевский, Гржибовский, Залещук, Логач, Воробьев, Чередник и Романовский.


Вручение приза чемпионов УССР 1951 г. капитану ОДО Киев

Победители зон вместе с лучшей сельской командой УССР - "Колгоспником" Берегово (за эту команду играл ушедший из киевского "Динамо" З.Дерфий) встретились в финальном турнире в Киеве с 12 по 21 октября, где провели матчи в один круг. Киевские команды были на высоте. **ОДО Киев стал чемпионом республики,** и команде был вручен новый приз чемпиона УССР и диплом I-ой степени.

Приведем состав чемпионов УССР 1951 года: вратари - В.М.Пехтерев и К.П.Скрипченко, защитники - В.Ф.Малышев, И.И.Гришин и С.Гулевич, полузащитники Н.Бобков и В.Г.Севастьянов (капитан), нападающие - К.И.Бондаренко, В.Е.Огнев, Ю.И.Налимов, В.Л.Кашлик, В.И.Штанков, А.Т.Воронин и Г.П.Пискун. Также за команду играли - И.Демченко, А.Хижняк, Н.Быков, Г.Е.Левченко и Н.И.Горбунов. В этом составе особенно следует отметить нападающих Бондаренко, Воронина, Кашлика и Огнева. Тренер команды - Николай Борисович Махиня. Команда играла в красных футболках и синих трусах.

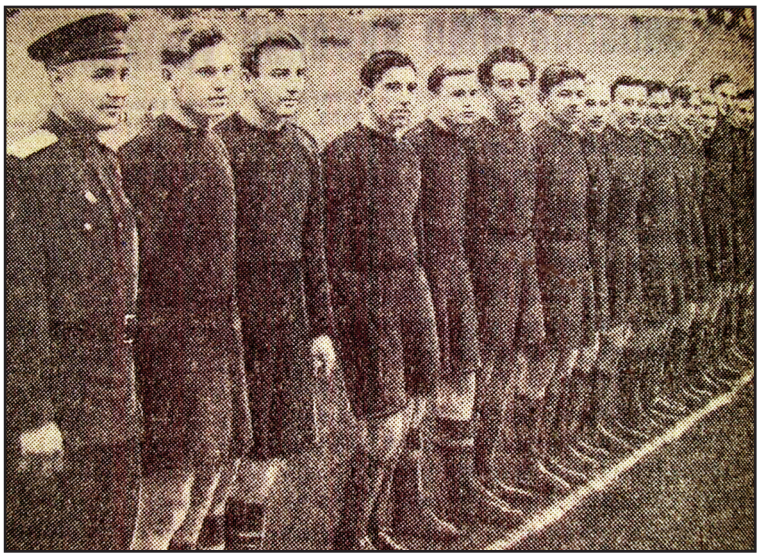

ОДО Киев - чемпион УССР 1951 г.

"Машиностроитель" Киев занял призовое третье место и получил диплом III-ей степени. Вот в каком составе играла эта команда в финальной части соревнований: вратари - М.С.Тисовский и М.Ятерзман; защитники - А.М.Логач, В.А.Рудевский, В.И.Юшкевич, В.И.Сепин, А.М.Цаповецкий; полузащитники - Г.П.Пискун и Н.В.Семенякин; нападающие - А.А.Чередных, Л.В.Гржибовский, Н.Ф.Залещук, Н.Ф.Воробьев, Г.А.пономарев, В.М.Свиридович, П.Л.Романовский, Н.И.Перегудов и Л.М.Кушнир. Тренер команды - Иосиф Давидович Лифшиц. Команда играла в голубых футболках и черных трусах.

Переходные матчи за право играть в классе "Б" ОДО Киев провел с ужгородским "Спартаком". В Ужгороде 15 ноября в упорнейшей борьбе матч закончился безрезультатно - 0:0, а в Киеве 20 ноября матч завершился победой киевских армейцев - 3:2 (голы забили - Бондаренко - 1 и Огнев - 2), **что дало второй киевской команде право играть на первенство СССР по классу "Б"** и вновь заполучить статус команды мастеров советского футбола.

Второй эшелон (I и 6 зоны, финальная группа чемпионата УССР)

Чемпион УССР. ОДО Киев	**- 21 матч, + 15 = 4 - 2, 54 : 17,**	**очков - 34**
3 место в финале. "Машиностроитель" Киев	**- 21 матч, + 15 = 4 - 2, 54 : 17,**	**очков - 34**
8 место в зоне. "Динамо" (6-й р-совет) **Киев**	**- 13 матчей, + 5 = 1 - 12, 17 : 20,**	**очков - 11**

Переходные матчи за право играть в классе "Б":

ОДО Киев - "Спартак" Ужгород 0:0, 3:2

Кубок УССР был разыгран с 1 по 26 июля. В розыгрыше приняли участие 32 команды, среди которых были киевские команды ОДО и з-да "Большевик". В 1/16 финала дома ОДО уверенно обыграл черниговский "Спартак" (4:0), а "Большевик" в гостях с трудом полтавский "Локомотив" (3:2). В 1/8 финала ОДО дома выиграло у команды Винницы (6:0), а "Большевик" у сумского "Машиностроителя" (1:0). 15 июля в четвертьфинале эти команды встретились между собой и армейцы победили арсенальцев (3:0). Однако в полуфинале в очередной раз дома ОДО Киев неожиданно проиграл запорожскому "Металлургу" (1:2). Финал в начале года планировали провести в Сталино, но провели как обычно в Киеве, учитывая то, что в финале киевских команд не было.

Кубок УССР

1/2 финала. ОДО Киев	**- 4 матча, + 3 = 0 - 1, мячи: 14 : 2**
1/4 финала. з-д "Большевик" Киев	**- 3 матча, + 2 = 0 - 1, мячи: 4 : 5**

В этом году снова было разыграно первенство УССР среди сборных юношеских команд городов. Но на этот раз в этом первенстве выступление юношеской сборной Киева было неудачным.

Чемпионаты и Кубок Киева 1951 года

Соревнования на первенство Киева начались в первых числах мая и по первой группе проводились на киевских стадионах "Локомотив", КВО, "Спартак", КПИ и на стадионах Октябрьского и Печерского р-на. В первую группу было включено 10 команд: **"Динамо", "Спартак", "Локомотив", "Искра", "Труд"**, команды з-дов **"Большевик"** и **"Ленинская кузница", 4-ой обувной** ф-ки, **Октябрьского** и **Печерского ("Машиностроитель")** р-нов. Каждый коллектив выставил по 5 команд (три взрослых, юношескую и детскую). В проведенных соревнованиях особенно следует выделить зрелую игру участников детских и юношеских команд - Маркелова и Белоусова ("Динамо"), Юн-чин-яна и Гурфия ("Ленинская кузница"), Кофмана и Щелокова ("Труд"). Однако в целом из-за недостатка полей для проведения тренировок двухсот команд города (всего 6 стадионов, три из которых - "Спартак", "Локомотив" и КПИ, вообще в этом году не были засеяны травой) игра клубных команд была представлена на очень низком уровне. В этом чемпионате отлично показала себя команда з-да "Большевик", среди игроков которой следует выделить Удода, Залещука, Довнера и Воробьева.

По второй группе на первенство города играли более слабые команды: з-да "Красный экскаватор", ДСО "Строитель" и др.

Чемпионом города стала команда киевского райсовета ДСО "Локомотив".

Практически одновременно с проведением первенства города начался и розыгрыш Кубка Киева, в котором приняли участие 85 клубных команд заводов и фабрик города, а также учебных заведений. Вначале были проведены розыгрыши Кубков районов Киева. Например, обладателем Кубка Октябрьского р-на (председатель Октябрьского Комитета по делам физической культуры и спорта при Райисполкоме депутатов трудящихся - Боярских) стала команда з-да "Большевик" - 14 июня награждена грамотой.

Обладатели Кубков районов города, а также команда киевского ОДО, приняли участие в заключительном этапе розыгрыша. Финальный матч состоялся 28 июня на Республиканском стадионе им. Хрущева. Встретились команды ОДО и "Машиностроителя". **Армейские спортсмены** без труда обыграли команду з-да "Арсенал", "скрывающуюся" под названием "Машиностроитель", со счетом 5:0 и **стали обладателями этого почетного приза.**

Финал Кубка Киева:

ОДО - "Машиностроитель" - 5:0

Междугородние матчи киевских футболистов

В начале июля по приглашению строителей Каховской ГЭС в Каховку выехала команда киевского "Спартака" (тренер - К.Щегоцкий), которая провела в этом городе ряд интересных товарищеских матчей с командами строителей этого грандиозного по тем временам сооружения.

В первых числах августа дублирующий состав киевского "Динамо" выехал для проведения товарищеских встреч с коллективами Запорожья, Херсона, Днепропетровска, Днепродзержинска и других городов республики. Первая встреча была запланирована в Днепропетровске с командой одноклубников. А после завершения соревнований на первенство и Кубок СССР Госкомспорт принял решение направить команды мастеров в разные города страны для проведения показательных

матчей. Киевское "Динамо" выехало 27 сентября на Урал, где провело показательные матчи с командами Кирова, Молотова (ныне - Пермь) и Лысьвы. У команды "Машиностроитель" Киров киевские мастера футбола выиграли 4:1, в г. Молотове - 8:1, а в г. Лысьва у местного "Металлурга" - 5:2.

Интересный факт!

В октябре строителей Каховского гидроузла посетила команда киевского "Динамо" (10-й райсовет). Впервые (по страницам периодической печати) перед началом товарищеского матча капитан киевлян В.Скворцов, приняв от капитана команды гидростроителей букет цветов, вручил в ответ футбольный мяч и... памятный вымпел. На приведенной фотографии из газеты "Радянський спорт" за 16.10. 1951 г. хорошо видно удивленное лицо капитана футболистов Каховки и недоумение во взгляде судьи матча.



Перед матчем строителей Каховки и киевского "Динамо" (10-й райсовет)

Другие соревнования футболистов в Киеве

В конце мая - начале июня в Киеве проводился весенний розыгрыш Кубка ВУЗов и техникумов. В финале 6 июня встретились команды КПИ и горного техникума. Победу одержали учащиеся горного техникума со счетом 1:0, и им был вручен почетный приз. Команде КПИ (тренер Погурок) хотели вручить грамоту за участие в финале, но студенты этого института отказались принять эту награду и демонстративно покинули поле. Это неспортивное поведение команды одного из ведущих ВУЗов страны, учитывая и прошлогоднюю дисквалификацию этой команды, свидетельствовало о заброшенной воспитательной работе в этом коллективе, да и, к сожалению, не только в нем.

В это же время в Киеве проводилась и городская спартакиада школьников, посвященная окончанию учебного года, в программу которой вошли и соревнования по футболу. Всего в соревнованиях спартакиады приняло участие 1500 юных спортсменов города. В общекомандном зачете первое место заняли представители Сталинского р-на.

В Киеве также проходила II спартакиада коллективов физкультуры предприятий Киева (заочная), проводимая Киевским Городским Комитетом по делам физической культуры и спорта при Горисполкоме депутатов трудящихся. Коллективы были разбиты на группы. Например, з-д "Большевик" был в 4-й группе и в комплексном зачете в группе занял первое место, а в общем зачете Украинского республиканского совета профсоюзов по этой спартакиаде занял 3-е место.

В июне были проведены соревнования на первенство Киевского военного округа среди лучших команд воинских частей и училищ. 13 июня на стадионе КВО состоялся решающий матч между командами Н-ской части и Киевского Краснознаменного пехотного училища. До этого обе команды выиграли матчи в своих зонах, вышли победителями в подгруппах и имели приблизительно одинаковое соотношение забитых и пропущенных мячей. Команда Н-ской части в прошлом году заняла второе место в чемпионате КВО и ее ядром были такие футболисты, как Тавровский, Гекля, Ревякин и Цыганок. Только за 10 минут до конца матча команде пехотного училища удалось забить единственный в этом матче мяч. Победители удостоились чести участвовать в дальнейших играх на Кубок Советской Армии от Киевского военного округа.

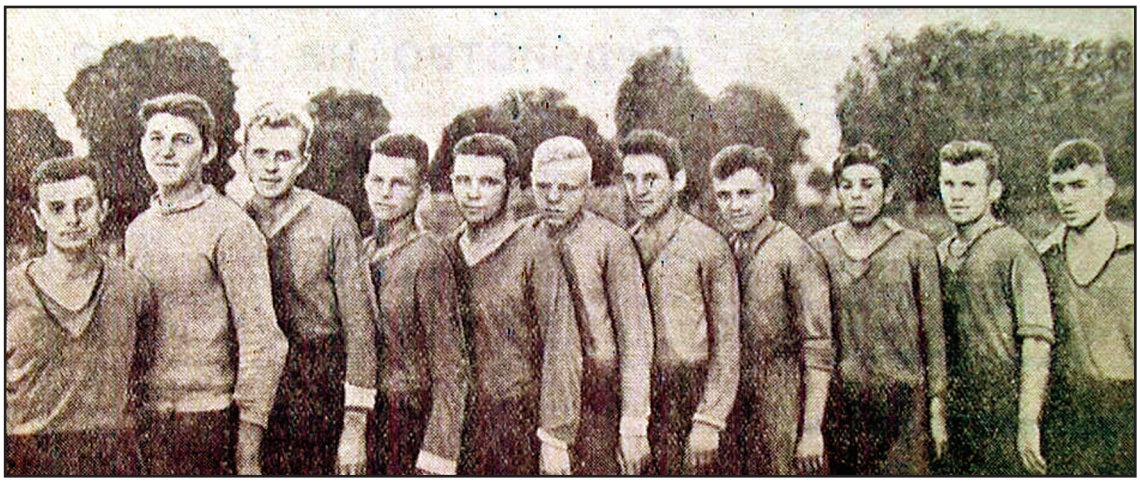

Команда Киевского Краснознаменного пехотного училища - чемпионы Киевского военного округа 1951 г. (слева направо): Б.Кукуриков (капитан), П.Яненко (вратарь), В.Данилюк, В.Герасименко, Э.Авин, В.Палатченко, И.Мазепа, Н.Величко, Н.Штейн, И.Санько, Я.Штейнберг.

В июле проводился розыгрыш Кубка Киевского облпрофсовета среди 26 наиболее сильных команд и ДСО Киева и районов области. В финальной части соревнований принимали участие киевские команды станкостроительного з-да им. Горького, з-да "Большевик", 4-й обувной ф-ки, дарницкого мясокомбината и команды ДСО "Труд", "Искра", "Строитель", "Водник" и "Машиностроитель" (Печерский р-н). В финале 30 июля на стадионе "Динамо" встретились команды двух крупнейших заводов Киева ДСО "Машиностроитель" - "Большевика" и "Арсенала" ("Машиностроитель", Печерский р-н). Победу уверенно в третий раз подряд одержали арсенальцы - команда "Машиностроитель", и им был вручен почетный приз Киевского облсовета профсоюзов. Победители также завоевали право принять участие в зональных соревнованиях на Кубок ВЦСПС в Одессе в конце августа.

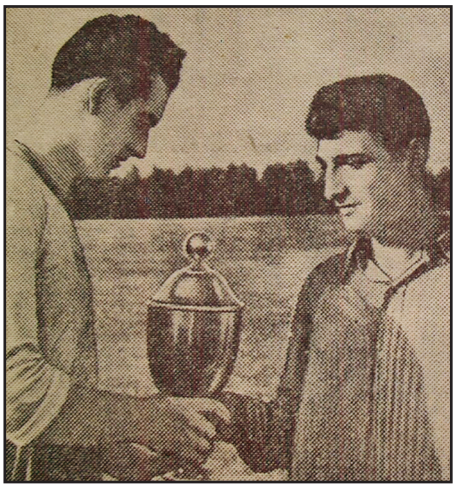

Вручение Кубка района капитану команды Дарницкого мясокомбината (слева)

Кроме первенства и Кубка Киева в городе проводились соревнования на первенство районов и розыгрыши Кубков районов. К примеру, в Дарницком р-не Киева на стадионе ДВРЗ в течение трех месяцев проводилось первенство района. Здесь первое место заняла команда Дарницкого мясокомбината (капитан - Б.Я.Вагун), которой был вручен переходящий приз. А в Октябрьском районе в розыгрыше Кубка района среди производственных коллективов, проводимого Октябрьским Комитетом по делам физической культуры и спорта при Райисполкоме депутатов трудящихся обладателями почетного приза стала команда з-да "Большевик", которая 26 августа была награждена грамотой.

В начале сентября в Киеве проводился розыгрыш Кубка городского Дворца пионеров, в котором принимали участие лучшие детские команды улиц города. В финале встретились команды ул. Володарского - "Поляна" и ул. Чапаева - "Струна". Матч судил известный киевский судья мастер спор-



Детская команда "Поляна" с ул. Володарского - обладатель Кубка Дворца пионеров 1951 г.

та Н.Н.Балакин. Победила со счетом 3:0 "Поляна", в составе которой следует выделить Толю Мирошина, Валю Лисовского, Толю Пархоменко и Володю Пазюка.

В октябре-ноябре в очень интересной борьбе проходил в Киеве осенний розыгрыш Кубка ВУЗов. В полуфинале футболистам института физкультуры (тренер А.Идзковский) только в четвертом матче удалось преодолеть футболистов КПИ, да и то со счетом 4:3. В финале же студенты института физкультуры легко преодолели сопротивление команды медицинского института (3:0) и выиграли Кубок.

В конце октября футбольные коллективы Юго-Западной железной дороги разыграли Кубок ДСО "Локомотив". В полуфинал пробилась киевская команда проводницкого резерва дороги, которая одержала заслуженную победу над командой депо станции Гребенка. В финале киевские железнодорожники победили команду железнодорожников станции Нежин со счетом 5:1 и завоевали почетный приз.







ФУТБОЛ В КИЕВЕ
в период первых успехов киевского футбола
(1952-61 гг.)



"Динамо" Киев - чемпион СССР 1961 г.

В Украинской Советской Социалистической Республике (УССР)
в составе Союза Советских Социалистических Республик (СССР)









1952

На Всесоюзной и Всеукраинской арене

В феврале-июне 1952 года начальником отдела футбола Государственного комитета по физической культуре и спорту (Госкомспорта) при Совете Министров СССР опять был Сергей Александрович Савин. А затем до декабря исполнял обязанности начальника отдела Михаил Павлович Сушков. С декабря 1952 года по август 1958 года начальником этого отдела работал В.П.Антипенок.



Сборная СССР на параде открытии Олимпийских игр 1952 г.

15 июля после длительного перерыва (с 1935 года) состоялся снова дебют главной футбольной команды страны - сборной СССР. После своего возрождения первый матч, причем первый официальный матч, эта сборная провела 15 июля со сборной Болгарии в Котке (Финляндия) в рамках футбольного турнира Олимпийских игр 1952 года (2:1).

В этом году с целью успешной подготовки сильнейших футбольных команд страны к чемпионату СССР и сборной СССР к Олимпийским играм проводился турнир команд класса "А" на приз Комитета по делам физической культуры и спорта при Совете Министров СССР. На предварительном этапе 13-28 апреля в I подгруппе в Киеве играло и "Динамо" Киев, но финальный этап в Москве прошел без киевлян.

С 1952 года регламентом соревнований на первенство СССР уже предусматривалось закрепление номеров на футболках игроков во время матча следующей последовательности: вратарь, правый, центральный и левый защитники, правый и левый полузащитники, правые крайний и полусредний нападающие, центральный нападающий, левые полусредний и крайний нападающие. Запасному игроку, если он выходил на замену, присваивался № 12.

В этом году начались регулярные телевизионные трансляции футбольных матчей с футбольных арен страны, а также впервые в СССР была проведена "радиоперекличка" со стадионов Москвы, вели репортажи известный первый в СССР профессиональный радиожурналист В.Синявский вместе с Н.Озеровым.

Строительство (реконструкция) стадионов

Поводом для поднятия вопроса о строительстве новых стадионов в Киеве послужило то, что в этом году лучшие стадионы города были подготовлены очень поздно. Начало чемпионата города было перенесено и тогда только было принято решение о необходимости строительства стадионов для таких больших коллективов физкультуры, как з-ды "Большевик", "Ленинская кузница", "Красный экскаватор" и др.

В прошлом году на выделенные деньги для строительства стадиона з-да "Большевик" удалось только разровнять площадку. В этом году команде завода, зачисленной в розыгрыш первенства УССР, играть оказалось негде. Поэтому уже в 1952 году началось строительство стадиона з-да "Большевик", которое в следующем году было завершено. Оно в основном проводилось методом народной стройки, где приняло участие более тысячи работников завода. С их помощью было вынуто более 350 куб.м грунта.

В 1949-53 годы коллектив физкультуры з-да "Большевик" входил в ДСО "Машиностроитель", а затем в ДСО "Торпедо". Именно после того, как коллектив обрел свой стадион, и стали появляться первые успехи заводских спортсменов. Особенно они были ярко выражены в футболе.

Что касается стадиона з-да "Красный экскаватор", то площадка для него была выбрана в прекрасном месте, прямо возле завода, но серьезного строительства на нем начато так и не было.

Решением исполкома горсовета площадка на Петровской аллее напротив стадиона "Динамо" была передана спортивной школе горОНО с целью обеспечения детских и юношеских команд местом для тренировок. Однако директор этой площадки Югалашвили практически ничего не делал для приведения ее в порядок.

Футбольная жизнь в Киеве

Впервые не только в Киеве, но и в УССР в целом в этом году футбольные тренировочные матчи команд были проведены зимой на открытом воздухе на заснеженном поле. Первый такой матч состоялся 10 января на поле Республиканского стадиона им. Хрущева, где встретились между собой команды основного и дублирующего составов киевского "Динамо". Матч, который судил Н.Н.Балакин, прошел в присутствии около 30 000 зрителей (!) и закончился победой основного состава со счетом 1:0 (гол забил Щанов с подачи Виньковатова). А уже 18 января была проведена там же встреча команд мастеров "Динамо" и ОДО. Интересно, что впервые в Киеве в этом матче было два судьи на поле - Фастовский и Чирко. В этом матче первый гол забил снова Жилин с подачи того же Виньковатова, но судья не засчитал этот гол, решив, что было положение вне игры. Единственный гол в этом матче забил Коман с подачи Тищенко во втором тайме. Следует отметить, что игра проходила довольно грубо, и с поля были удалены динамовец Голубев и армеец Кашлик.

7 февраля прошла первая в этом году встреча футболистов и тренеров киевского "Динамо" со студентами Государственного университета им. Т.Г.Шевченко. На встрече выступил старший тренер "Динамо" О.Ошенков и рассказал о порядке проведения чемпионата СССР в этом году и о том, как команда готовится к предстоящим матчам.

В конце апреля Областным советом профсоюзов по 150-часовой программе был проведен семинар по переподготовке председателей советов физкультуры 24 крупнейших предприятий города. Отдельно прошли пятидневные семинары по переподготовке председателей советов коллективов физкультуры в ДСО "Пищевик", "Строитель" и "Буревестник" (всего училось 150 человек) Областной совет ДСО "Труд" также провел подобные семинар в четырех районах Киева.

В конце мая в Киеве насчитывалось 225 футбольных коллективов, в составе которых числилось около 5 000 спортсменов. Функционировал и тренерский совет с достаточным количеством специалистов и Секция футбола Киева. Однако все же настоящая массовая учебно-тренировочная и воспитательная работа проводилась редко. И поэтому не удивительно, что за последние 6 лет не было подготовлено ни одного ведущего игрока для команд мастеров.

В этом году вообще Секция футбола Киева, которую возглавлял **С.М.Синица**, практически, кроме составления календарного плана и определения мест для проведения матчей, ни-

чем больше не занималась. Вопросами контроля, проверки и воспитательной работы секция вообще не интересовалась.

23 мая в газете "Вечірній Київ" появилась большая статья Н.Н.Балакина "Що перешкоджає розвитку футбола" с острой критикой руководства футболом в городе. Остро переживая за киевский футбол, он в конце статьи пишет: *"Слід би мати... свою власну думку і тренерській раді, і футбольній секції, і керівникам спортивних товариств, і міському комітету у справах фізичної культури та спорту. Вже настав час повернути Києву - столиці Радянської України - його колишню футбольну славу".*

А в командах производственных коллективов никак не могли навести порядок. Так первая команда з-да "Большевик" в ряде матчей выходила на поле в неполном составе - отсутствовали 2-3 игрока. Отсюда, естественно, и поражения. К тому же на протяжении всего сезона команда не провела ни одной тренировки. Разбора игр тренер не проводил, указаний перед началом матчей и в перерывах никаких игрокам не давал. ДСО отстранилось от помощи заводским клубным командам. Просьба заменить тренера не была удовлетворена. Подготовка игроков для основной команды не проводилась, участились случаи "подстав" игроками со стороны. При таком состоянии, в котором пребывали клубные команды, нечего было даже говорить о повышении класса их игры. Постоянно на повестке дня стоял вопрос о пополнении основного состава за счет потусторонних игроков, которые никакого отношения к заводу не имели.

Киевские футболисты в составе сборных УССР

В этом году были проведены Всесоюзные юношеские соревнования на Кубок СССР для юношеских сборных городов и республик среди юношей в возрасте 17-18 лет. В розыгрыше участвовало свыше 1000 команд, которые соревновались по кубковой системе, затем 6 лучших команд - РСФСР, УССР, Грузии, Армении, Узбекистана и Ленинграда, встретились в финальной части соревнований в Ленинграде 12-20 августа. В первом матче команда УССР победила сборную Грузинской ССР - 2:1, затем команду РСФСР - 2:0.

После этого была проведена финальная пулька среди 4-х команд. **Сборная УССР стала победителем этого соревнования,** набрав со сборной Ленинграда по 8 очков, а в дополнительном матче за 1 место 22 августа победила ленинградцев - 2:1. Юноши сборной УССР и их тренер были награждены именными грамотами, а команда удостоилась переходящего Кубка СССР для юношей и диплома Всесоюзного комитета по делам физкультуры и спорта.

Матчи сборной Киева 1952 года

22 июня в Киеве на Республиканском стадионе им. Хрущева начались финальные матчи первенства УССР среди сборных юношеских команд Киева, Харькова, Ворошиловграда (ныне - Луганск), Львова, Ужгорода и Николаева. В первом же матче сборная Киева разгромила сборную Ворошиловграда со счетом 10:0. Затем киевляне сыграли вничью - 1:1 с хорошо подготовленной командой Ужгорода.

Киевские команды в чемпионате СССР 1952 года

Старший тренер киевского "Динамо" Олег Александрович Ошенков отличался высоким профессионализмом и новаторством. Впервые в СССР он внедрил двухразовые, а позже и трехразовые тренировки. Тренировочный процесс был интенсивным, разнообразным за набором упражнений. Именно Ошенков покончил с "зимней спячкой". На динамовской базе пря-

мо на снегу проводились турниры. Кроме этого, каждый игрок "Динамо" должен был заниматься индивидуально. Команда была разбита на секции бега, гимнастики, плаванья, тяжелой атлетики. Отдельных игроков Ошенков заставлял заниматься даже боксом, чтобы те били один другому "морды" для того, чтобы не было боягузов на поле. Он не давал спуска никому, даже переломил ветеранов: Виньковатова, Дашкова и Лермана. Однако не удалось изменить "мировозрение" у Гаврилюка, Товта и Принца. Не оправдал надежды и капитан команды Дашков. С ними пришлось распрощаться, и он возвратился в родной харьковский "Локомотив". Ушли из команды Г.Лавер (в "Динамо" Минск), Д.Товт (вернулся в ужгородский "Спартак") и не прижившиеся А.Малявкин, А.Богданович (вернулся в ОДО Киев) и К.Маргишвили. Это был тяжелый путь, не все пошли за Ошенковым, но давно нужно было что-то делать, и киевские болельщики видели в нем человека, способного привести команду к успехам.

Линия атаки команды была усилена отличным грузинским нападающим из тбилисского "Динамо" Андро Зазрошвили, которого в Киеве приняли как Андрея Зазроева, и Виктором Журавлевым из Николаева. Возвратились в команду поигравшие год в горьковском "Торпедо" Петр Тищенко и в ленинградском "Зените" Виктор Жилин. Начал пробоваться в "основе" мукачевский футболист Тиберий Попович, который не прижился в московском "Динамо", и его удалось оттуда забрать. Команда пополнилась молодыми игроками В.Ивановым и А.Савиным.

В помощники себе Ошенков в этом году взял Идзковского, так как понимал, что между ним и командой должен стоять коренной киевлянин. К тому же Идзковский полностью поддерживал все новшества и четыре года руководил командой дублирующего состава, которая в этом году была второй в чемпионате СССР, а на следующий год - третьей.

Весенний тренировочный сбор киевское "Динамо" начало в начале марта в Одессе, где, разместившись в санатории им. Чкалова, проводило матчи между двумя своими составами. А также приняло участие в розыгрыше приза Одесского комитета физкультуры, сыграв матчи 23 марта с командой г. Молотова (1:1), 30 марта с одесским "Спартаком" (4:0), 2 апреля победило ленинградское "Динамо" и 6 апреля команду г. Калинина (1:0). Последний матч в Одессе динамовцы провели с местным "Металлургом" (5:0).

Сезон официальных матчей киевского "Динамо" начался с участия в турнир 15 сильнейших команд мастеров класса "А" на приз Комитета по делам физической культуры и спорта при Совете Министров СССР. Команды были разбиты на 4 подгруппы. В киевской подгруппе 13-28 апреля "Динамо" Киев сыграло очень плохо, заняло третье место из 4-х участников и, естественно, финальный этап в Москве прошел без киевлян. Динамовцы Киева обыграли московский "Локомотив" (2:1), сыграли вничью с одноклубниками Ленинграда (1:1) и проиграли московскому ЦДСА (0:2), то-есть набрали всего 3 очка при соотношении мячей 3:4.

За команду "Динамо" Киев в этом году было заявлено 25 игроков: вратари - А.Зубрицкий, О.Макаров и Е.Лемешко; защитники - А.Лерман, В.Качур, В.Жуков, Н.Голяков, В.Голубев и П.Тищенко; полузащитники - Н.Гаврилюк, Э.Юст, Т.Попович, М.Михалина и Н.Таранец; нападающие - В.Богданович, П.Виньковатов, А.Щанов, З.Сенгетовский, М.Коман, Г.Дралюк, В.Жилин, В.Журавлев, А.Зазроев, В.Иванов и А Савин.

Чемпионат СССР 1952 года был необычным. Во-первых, все матчи были проведены в Москве в один круг с 6 июля по 22 октября, а во-вторых, из розыгрыша исключили основного лидера - московский ЦДСА, команду, не оправдавшую надежды под флагом сборной СССР на Олимпийских играх. Это никого не удивило, ведь тогда даже расстреливали "врагов народа". Чемпионат проводился в Москве, и даже этим было сказано, что в лидеры дорога закрыта для команд других городов.

Перед "Динамо" ставилась задача войти в десятку сильнейших команд страны. Очень трудно было преодолеть психологический барьер, ведь в те годы лидерами были и могли быть только московские команды. В Москве не хотели и слышать, что кто-то есть лучше их любимцев.

В этом чемпионате киевляне подряд выиграли четыре первых матча, заявив о себе противникам. Затем после последовавшего небольшого спада команда отлично финишировала. Конечно "Спартак" киевляне не догнали, да и не стремились к этому. Ошенков прекрасно понимал, что его за это "по головке не погладят". Судьбу призовых мест решала встреча киевских и московских одноклубников. Киевляне ее выиграли 3:0, в ворота Хомича забили Зазроев (дважды) и Виньковатов. В последнем матче чемпионата между одноклубниками из Москвы и Ленинграда третьим призером становилась команда, одержавшая победу в этом матче. Чтобы обойти киевлян, московским динамовцам необходимо было выиграть со счетом 8:0. И, что вы думаете, они завершили матч крупной победой, но всего лишь 5:0. Вот какое было "желание" не допустить иногороднюю команду в ряды призеров. Но желание желанием, а перепрыгнуть выше своих возможностей одноклубникам из Москвы не удалось. Таким образом, **во второй раз в своей истории киевское "Динамо" заняло второе место в чемпионате СССР.** Именно с этого успеха начался новый период в истории "Динамо" Киев. Вторых призеров чемпионата 1952 года можно увидеть на фото команды этого года, где поздравление принимает старший тренер команды О.А.Ошенков, а у динамовского флага стоит вратарь О.Макаров.



"Динамо" Киев - второй призер чемпионата СССР 1952 года

Результат выступления "Динамо" Киев в 14-ом чемпионате СССР 1952 года:

Высший эшелон (класс "А")

2 место. "Динамо" Киев - 13 матчей, + 7 = 3 - 3, мячи: 26 : 14, очков - 17

Дублирующие составы:

2 место. "Динамо" Киев - 13 матчей, + 8 = 4 - 1, мячи: 23 : 9, очков - 20

В матчах 14-го чемпионата СССР в основном составе "Динамо" Киев приняло участие 20 игроков: вратари - **Олег Макаров** (7 матчей,-11 мячей), Анатолий Зубрицкий (4,-3), Евгений



Диплом игроку за 2 место в Чемпионате СССР

Лемешко (2); защитники - **Виталий Голубев** (13), **Абрам Лерман** (11), Николай Голяков (4) и Тиберий Попович (3); полузащитники - **Михаил Михалина** (13,1), **Эрнест Юст** (10) и **Петр Тищенко** (9); нападающие - **Золтан Сенгетовский** (13,1), **Андрей Зазроев** (12,11), **Владимир Богданович** (12,5), **Виктор Жилин** (10,3), **Виктор Журавлев** (9,3), **Павел Виньковатов** (8,2), **Михаил Коман** (7), Николай Таранец (2), Александр Щанов (1) и Георгий Дралюк (1). Лучшим бомбардиром команды в этом чемпионате был А.Зазроев - 11 мячей. На месте капитана команды Ф.Дашкова сменил А.Лерман. Тренировали команду старший тренер, он же и начальник команды Олег Александрович Ошенков с тренером Антоном Леонардовичем Идзковским.

Игроки команды, выделенные жирным шрифтом в этом списке, то-есть сыгравшие более 50% матчей, были награждены серебряными жетонами вице-чемпионов первенства СССР (такой жетон изображен на заглавной странице к этой главе). Практически всем игрокам киевского "Динамо" было присвоено звание "Мастера спорта СССР": В.Богдановичу, В.Голубєву, Н.Голякову, В.Жилину, В.Журавлеву, А.Зазроеву, М.Коману, А.Герману, О.Макарову, М.Михалине, Т.Поповичу, З.Сенгетовскому, Н.Таранцу, П.Тищенко и Э.Усту.



Удостоверение мастера спорта СССР В.Т.Богдановича

Первенство СССР среди команд мастеров класса "Б" было проведено с 11 по 29 мая с участием 17 команд, разделенных на 3 подгруппы - Харьковскую, Ивановскую и Бакинскую. В Бакинской подгруппе было 5 команд, и розыгрыш проходил в 1 круг. Именно здесь Киев был представлен командой ОДО. После турниров в подгруппах команды, занявшие 1-3 места, провели еще один турнир в два круга за определение 1-9 мест, а команды, занявшие 4-6 места, и "Динамо" Сталинабад (ныне - Ашгабат) встретились в Ростове-на-Дону в турнире в один круг для определения 10-18 мест.

За команду ОДО Киев в этом году было заявлено 20 игроков: вратари - В.Дейнека, К.Скрипченко и М.Тисовский; защитники - Н.Горбунов, И.Гришин, С.Гулевич и В.Данилюк; полузащитники - Н.Бобков, В.Быков, В.Севастьянов и А.Хижняк; нападающие - А.Богданович, К.Бондаренко, А.Воронин, В.Кашлик, Ю.Налимов, В.Огнев, Г.Пискун, Г.Пономарев и А.Принц. Старшим тренером продолжал оставаться Николай Борисович Махиня.

Так как ОДО Киев в Баку заняло в турнире последнее 5 место, то им пришлось ехать в Ростов-на-Дону. Здесь с 13 июля по 17 августа армейцы провели 8 матчей и заняли в турнирной таблице класса "Б" скромненькое 14 место из 18 участников, что в принципе обеспечи-

вало возможность остаться в классе "Б" и не потерять статус команды мастеров. Хотя им еще предстояло сыграть два переходных матча с чемпионом УССР 1952 года запорожским "Металлургом, но оба матча 9 и 16 ноября они без труда выиграли и остались в классе "Б".

Результат выступления ОДО Киев в 14-ом чемпионате СССР 1952 года:

Первый эшелон (Бакинская подгруппа, турнир за 10-18 места)
14 место. ОДО Киев - 12 матчей, + 4 = 3 - 5, мячи: 15 : 13, очков - 12
Переходные матчи за право играть в классе "Б":
ОДО Киев - "Металлург" Запорожье 3:0, 3:1

Киевские команды в розыгрыше Кубка СССР 1952 года

В XIII розыгрыше Кубка СССР приняло участие 17351 команда. Розыгрыш состоял из 5-ти этапов: розыгрыши кубков районов, городов, областей, республик и СССР (финальной части, начиная с 1/64 финала). В розыгрыше приняли участие из киевских команд команды мастеров "Динамо" и ОДО, которые вступили в борьбу с 1/32 финальной части розыгрыша. В Калинине 7 сентября динамовцы неожиданно проиграли в дополнительное время команде этого города - 2:4.

В этом матче в составе "Динамо" Киев играло 13 игроков: вратари - Анатолий Зубрицкий (1 матч,-...* мячей) и Евгений Лемешко (1,-...*); защитники - Николай Голяков (1), Виталий Голубев (1), Абрам Лерман (1) и Михаил Михалина (1); полузащитники - Эрнест Юст (1) и Петр Тищенко (1); нападающие - Павел Виньковатов (1), Владимир Богданович (1), Виктор Жилин (1,1), Виктор Журавлев (1), Золтан Сенгетовский (1,1).

* Кто из вратарей (Зубрицкий или Лемешко) пропустил 4 мяча - неизвестно, т. к. неизвестна минута их замены.

А вот армейцы Киева сыграли очень удачно в этом турнире. На первом этапе они в Москве обыграли клубную команду московского "Динамо" (1:0), затем дома команду Балтфлота из Таллинна (2:0), в 1/8 финала в Киеве им удалось преодолеть московский "Локомотив (2:1), а в четвертьфинале опять же в родных стенах обидчиков киевских динамовцев - команду г. Калинина (2:0). В полуфинале армейцам пришлось встретиться с постоянной преградой для киевских команд в послевоенных розыгрышах Кубка СССР - московским "Спартаком", и, конечно, ко всему еще обязательно в Москве. Естественно, киевские армейцы проиграли, но при этом проиграли достойно - 0:2.

Итак, результат выступления киевских команд в XIII розыгрыше Кубка СССР:

Кубок СССР

1/2 финала.	**ОДО Киев**	**- 5 матчей,**	**+ 4 = 0 - 1, мячи: 7 : 3**
1/32 финала.	**"Динамо" Киев**	**- 1 матч,**	**+ 0 = 0 - 1, мячи: 2 : 4**

Киевские команды в чемпионате и розыгрыше Кубка УССР 1952 года

Первенство республики было проведено по двум группам. Соревнования в 1-ой группе проходили с 19 апреля по 19 октября. В нем приняло участие 48 команд, разбитых на 4 зоны. Команды, занявшие в зонах первое и второе места, встречались с 26 октября по 5 ноября в однокруговом турнире в Киеве. В первую зону было включено две киевские команды - "Машиностроитель" (команда з-да "Арсенал") и команда з-да "Большевик". Несмотря на то, что в зоне киевские команды сыграли довольно прилично, однако они заняли только соответственно

третье и четвертое места и в финальную часть розыгрыша не пробились. Если команда з-да "Большевик" (тренер - вначале К.Щегоцкий, а с августа - А.Принц) значительно отстала от тройки лидеров, то арсенальцам особенно было обидно, так как они всего проиграли два матча и по забитым голам намного опередили всех других участников зоны. Кстати между собой киевские команды сыграли 7 сентября вничью - 1:1. Матч проходил на Республиканском стадионе им. Хрущева, а судил этот матч киевский судья республиканской категории Фастовский.

Следует отметить отношение команды з-да "Большевик" к матчам в первенстве УССР: в Белой Церкви эта команда сыграла вообще отвратительно, фактически забив 4 гола в свои ворота. Вначале вратарь Свердлов, выбивая мяч, отпасовал его нападающему противника, и тот просто перевел его в пустые ворота. Юзеф Шафир, сменивший Свердлова во втором тайме, также всеми способами и даже ударами собственной пятки старался забить мяч в свои ворота. И это ему... трижды удалось сделать.

Второй эшелон (I группа 1 зона)

3 место в зоне. "Машиностроитель" Киев - 22 матча, + 13 = 7 - 2, 73 : 20, очков - 33
4 место в зоне. з-д "Большевик" Киев - 22 матча, + 11 = 4 - 7, 51 : 29, очков - 26

Во второй группе 25 команд были разбиты на 4 подгруппы. Групповые турниры проходили в рамках чемпионатов областей в мае-июле. В финальную часть первенства УССР по 2-ой группе выходили только победители подгрупп. К сожалению, результаты матчей в подгруппах практически отсутствуют. В первую подгруппу был включен киевский "Локомотив", но команда сыграла значительно ниже своих возможностей и заняла только третье место.

Третий эшелон (2 группа 1 подгруппа)

3 место в подгруппе. "Локомотив" Киев - 10 матчей, ..., ..., очков - 5

Розыгрыш Кубка УССР в этом году был проведен с 6 июля по 3 августа с участием 32 команд, то-есть с 1/16 финала. В розыгрыше приняли участие две киевские команды - "Машиностроитель" и команда з-да "Большевик". В первом матче арсенальцы (капитан команды - Чередник) дома выиграли у "Спартака" из Белой Церкви - 3:2, затем прошли в 1/4 финала без борьбы, так как их одноклубники из Сум на матч не явились. А вот команда "Большевик" в первом матче на выезде выиграла у винницкой команды 3:1, а затем у житомирского "Динамо" - 2:1 также в гостях. В составе команды з-да "Большевик" лучшими были Лазарь Коваль, Леонид Струк, Николай Воробьев, Олег Довнер, Юзеф Шафир, Борис Оранский, Василий и Владимир Рудевские, а также играли Лихачев, Логач, Влазнев и Удод. Кстати, Лихачева и Влазнева, как нарушителей спортивной дисциплины, исключили из команды.

Между собой киевские команды встретились уже в четвертьфинале 20 июля во Всесоюзный День физкультурника. Здесь победили более опытные арсенальцы - 1:0 (в дополнительное время). Однако в полуфинале их в Запорожье обыграл местный "Металлург" - 1:0. В составе "Машиностроителя" выделялись Гржибовский и Кушнир.

Итак, результат выступления киевских команд в розыгрыше Кубка УССР 1952 года:

Кубок УССР

1/2 финала. "Машиностроитель" Киев - 4 матчей, + 3 = 0 - 1, мячи: 3 : 2*
1/4 финала. з-д "Большевик" Киев - 3 матча, + 2 = 0 - 1, мячи: 5 : 3

* результат матча со "Спартаком" Белая Церковь не известен

В этом году снова было разыграно первенство УССР среди сборных юношеских команд городов. И на этот раз в этом первенстве выступление юношеской сборной Киева было неудачным.

Чемпионаты и Кубок Киева 1952 года

Соревнования на первенство города в этом году должны были начаться 20 апреля, но, как оказалось, стадионы ДСО "Спартак" и "Локомотив" стадион КВО, а также стадионы Октябрьского и Печерского р-нов были вспаханы и засеяны травой очень поздно. Играть на них было невозможно. Мало того, начальник стадиона "Динамо" Рубанов дал указание засеять траву только... 8 мая. Поэтому первые матчи чемпионата Киева удалось начать только 11 мая.

В первую группу были включены команды 8 коллективов физкультуры: ДСО **"Локомотив", "Динамо", "Спартака" "Искры",** команды ОДО, **з-дов "Большевик"** и **"Ленинская кузница",** а также и **команда Октябрьского р-на.** Матчи проходили на стадионах гидромелиоративного института, Октябрьского р-на, КВО, КПИ, з-да "Красный экскаватор" и др.

Во второй группе играли команды ДСО **"Труд", "Машиностроитель"....**

Как закончился чемпионат, увы, не известно.



Диплом команде з-да "Большевик" за победу в розыгрыше Кубке Киева 1952 г.

В июне-августе в Киеве проходил розыгрыш Кубка города, проводимого Киевским Городским Комитетом по делам физической культуры и спорта при Горисполкоме депутатов, в котором приняло участие ровно 100 команд города. В полуфинальных матчах команда з-да "Большевик" победила команду "Спартак" со счетом 2:0, а команда "Машиностроитель" выиграла у команды Октябрьского р-на со счетом 3:2. Финальный матч между "Машиностроителем" (тренер И.Лифшиц) и командой з-да "Большевик" (тренер А.Принц) состоялся 21 августа на Республиканском стадионе им. Хрущева и завершился со счетом 2:1 в пользу **команды з-да "Большевик",** которая впервые стала обладателем Кубка Киева. Голы в этом матче у победителей забили Довнер и Кочур. По окончанию матча в торжественной обстановке команда з-да "Большевик" была награждена почетным призом и дипломом 1-ой степени.

Состав команды-победительницы: вратари - Юзеф Шафир и Владимир Свердлов, защита - Василий Рудевский, Борис Оранский и Виктор Коваль; полузащита - Лазарь Коваль и Виктор Удод; нападение - Борис Кукуриков, Николай Воробьев, Олег Довнер, Владимир Рудевский, Леонид Струк и Игорь Кочур.

В розыгрыше Кубка УССР было решено, что будут участвовать обе команды-финалисты.

В этом году был проведен и розыгрыш Кубка Киева среди детских команд города. В финале встретились юные футболисты спортивной школы горОНО и команда Октябрьского р-на. Чемпионами города стала команда **спортшколы горОНО,** которая одержала победу в этом матче со счетом 3:0.

Междугородние матчи киевских футболистов

11 мая в Киеве на Республиканском стадионе им. Хрущева был проведен большой спортивный праздник студентов Киевского Государственного института физкультуры. После праздника состоялся товарищеский матч команд мастеров "Динамо" Киев и г. Калинина. Матч закончился уверенной победой киевских футболистов - 4:0.

18 мая на этом стадионе была проведена товарищеская встреча динамовцев Киева с московскими торпедовцами. Матч закончился победой киевлян с минимальным счетом - 1:0 (гол забил в первом тайме Коман). Однако 6 июля торпедовцы Москвы снова встрети-

лись в товарищеском матче в Киеве с динамовцами. На этот раз матч завершился вничью - 1:1 (гол у киевлян забил Зазроев). А перед этим 3 июля динамовцы Киева в Харькове провели товарищеский матч с местным "Локомотивом". Он закончился вничью - 0:0.

19 сентября на стадионе "Динамо" была проведена товарищеская встреча команд мастеров - киевского ОДО с чемпионами Эстонской ССР - "Калев" Таллин. Армейцы победили - 2:0.

В праздничные дни ноября в Киеве был проведен товарищеский матч киевского "Динамо" с победителями первенства СССР по классу "Б" - командой харьковского "Локомотива". Киевляне доказали, что они на голову выше команд первого эшелона, разгромив харьковчан со счетом 6:0.

Другие соревнования футболистов в Киеве

Уже 25 апреля на стадионе КПИ начался розыгрыш Кубка Киева среди ВУЗов и техникумов города. Первое место в этих соревнованиях неожиданно для всех заняла команда горного техникума. А 13 июня команда этого среднего учебного заведения провела товарищеский матч с командой дублирующего состава киевского "Динамо". Конечно, силы были неравные, и динамовцы крупно победили в этом матче со счетом - 6:1.

В июне-августе на полях стадионов Октябрьского, Печерского и Железнодорожного районов проходили матчи на Кубок облпрофсовета. "Локомотив" выиграл у "Искры" (4:1), футболисты Дарницкого мясокомбината обыграли команду Дарницкого шелкового комбината - 4:3, а команда з-да "Укркабель" в упорнейшей борьбе проиграла команде Молотовского р-на (первый матч - 2:2, второй - 2:1). В 1/8 финала также встречались: Дарницкий мясокомбинат - з-д "Ленинская кузница" (2:0), ДВРЗ - "Строитель" (7:0), команда Дарницкого р-на - з-д "Точэлектроприбор" (4:0) и Троллейбусное депо - команда Молотовского р-на (4:3). 30 июня в четвертьфинале команда з-да "Большевик" победила команду Дарницкого мясокомбината - 8:0., а 1 августа в полуфинале разгромила команду ДСО "Труд" - 16:0. Во втором полуфинале "Машиностроитель" обыграл команду з-да "Красный Октябрь" Фастов,



Жетон победителя областных соревнований

В финале 6 августа встретились "Машиностроитель" Киев и команда з-да "Большевик". В упорной борьбе "Машиностроитель" выиграл - 3:1 и стал в четвертый раз обладателем кубка Киевского облсовета профсоюзов. Отмечалось грубое поведение игроков команды з-да "Большевик" на поле - за грубость был удален с поля Л.Струк.

В августе "Машиностроитель" Киев принял участие в розыгрыше Кубка Укрпрофсоюза. В первом матче киевляне переиграли в Виннице местный "Труд" - 4:2., а затем в финале в Одессе в добавочное время проиграли запорожскому "Металлургу".

11 сентября в Киеве на Республиканском стадионе им. Хрущева состоялся интересный товарищеский матч между командой мастеров ОДО Киев и командой з-да "Арсенал" - "Машиностроителем". Победили более опытные армейцы - 4:1.

Кроме розыгрыша Кубка Киева в городе проходили регулярно розыгрыши районных кубков. Например, в розыгрыше Кубка Октябрьского района г. Киева по футболу среди производственных коллективов, проводимого Октябрьским Комитетом по делам физической культуры и спорта при Райисполкоме депутатов трудящихся, победителем была команда з-да "Большевик". Она обыграла в финале команду з-да "Точэлектроприбор" со счетом 8:1, при этом команда з-да "Большевик" второй тайм превратила в тренировку, явно пренебрегая противником.

1953

На Всесоюзной и Всеукраинской арене

В 1953-1954 годы дублёры в высшем эшелоне чемпионата СССР стали играть на следующий день после матчей основных составов. В классе "Б" число команд в очередной раз начало возрастать - с 18 до 31, но на это уже мало кто обращал внимание. Все прекрасно понимали, что без работы высшим руководителям скучно приходится, вот и "перетасовывают карты". Конечно, сразу на 31 команду создали 3 группы, как говориться "с перспективой на будущее". Однако после событий, последовавших в результате неудачи сборной СССР (составленной на базе команды московского ЦДСА) в футбольном турнире Олимпийских игр 1952 года, была не только расформирована команда ЦДСА, но и сняты с розыгрыша все армейские команды страны. В классе "Б" вообще команд осталось всего 27.

С марта Государственный комитет по физической культуре и спорту (Госкомспорт) при Совете Министров СССР был преобразован в Главное управление по физической культуре и спорту при Министерстве здравоохранения СССР (существовало до февраля 1954 года).

В конце июня секретариат ВЦСПС согласно предложениям центральных комитетов профсоюзов принял постановление об объединении целого ряда ДСО: "Металлург" и "Горняк" были объединены в ДСО "Металлург"; "Авангард", "Судостроитель", и "Дзержинец" - ДСО "Авангард"; "Торпедо", "Трактор", "Машиностроитедь" и "Салют" в ДСО "Торпедо"; "Энергия", "Электрик" и "Молния" - в ДСО "Энергия"; "Зенит" и "Крылья Советов" - в ДСО "Зенит"; "Красное знамя" и "Пищевик" - в ДСО с новым названием - "Знамя".

В эти годы появились официальные значки судей, которые вручались арбитрам при присвоении им той или иной категории: всесоюзной, республиканской, 1-ой, 2-ой и 3-ей. По началу значки были едиными для всех судей СССР, однако в последующие годы Республиканская коллегия судей УССР для своих судей республиканской категории изготовила собственный значок. В эти годы значки были превосходного качества, их изготавливали на тяжелом металле и с покрытием горячей эмалью. Крепились они к одежде, как правило, на винтах с закрутками, реже на булавках.



Значки судей по спорту различных категорий в СССР

Строительство (реконструкция) стадионов

Только с этого года на Республиканском стадионе им. Хрущева было начато регулярное проведение футбольных матчей чемпионата СССР (ведь первенство СССР в прошлом 1952 году проводилось в Москве - Примеч. автора).

На территории стадиона в эти годы было завершено строительство большого лыжного трамплина, на котором стали проводиться соревнования по прыжкам на лыжах. Рядом с ним был обустроен и малый тренировочный трамплин.



Вход на стадион ДВРЗ. 1953 г.

В этом году было окончательно завершено строительство стадиона Дарницкого вагоноремонтного з-да, которое проводилось под руководством начальника цеха завода Ястребова и заводских спортсменов-активистов Пономаренко, Павлова, Тесленко, Володина, Косенко, Степаненко и многих других. 2 августа во Всесоюзный день железнодорожника состоялось торжественное открытие этого стадиона с трибунами на 3 500 зрителей. На митинге в честь открытия стадиона выступили председатель дорожного совета ДСО "Локомотив" Долгов и председатель совета физкультурного коллектива завода Зубрицкий. В заключение праздника состоялся футбольный матч между командами ДВРЗ и киевского "Динамо".

Футбольная жизнь в Киеве


Значок ДСО "Энергия"

В этом году в соревнованиях на первенство города приняла участие команда ДСО **"Энергия"**, объединяющего работников электростанций. А уже к концу года, в связи с образованием нового объединенного ДСО **"Авангард"**, команда з-да "Ленинская кузница", ранее входившая в ДСО "Судостроитель", стала принадлежать уже новому ДСО - "Авангард", объединившему работников судостроения, тяжелого и транспортного машиностроения.



Значок нового ДСО "Авангард"

Киевские футболисты в составе сборных УССР

Решением Комитета по делам физкультуры и спорта при Совмине УССР в этом году должна была быть создана сборная команда УССР, а также и юношеская сборная УССР. Однако о "взрослой" сборной ничего не известно.

В этом году были проведены Всесоюзные юношеские соревнования для сборных городов и республик среди юношей в возрасте 17-18 лет. 32 лучших команды встретились в финальной части соревнований. Затем была проведена финальная пулька среди 3-х команд в Москве в июле-августе. Юношеская сборная УССР в финальную часть этих соревнований не пробилась.

Матчи сборной Киева 1953 года

В первенстве УССР среди юношеских команд в этом году приняла участие и сборная Киева. На заключительном этапе соревнований в Киеве приняли участие команды Киева, Одессы, Полтавы, Запорожья, Чернигова, Ужгорода и г. Сумы. Команды были разбиты на две подгруппы. Матчи проводились одновременно на Республиканском стадионе им. Хрущева и на стадионе "Динамо". В первой подгруппе победителями были юные футболисты Киева, которые в последнем матче выиграли у сборной Полтавы - 5:0. А во второй подгруппе по соотношению забитых и пропущенных мячей первое место заняли одесситы (одно поражение от сборной Запорожья). 24 июня финальный матч между этими сборными за-

кончился победой киевлян со счетом 9:1. После игры состоялся парад участников соревнований и в торжественной обстановке **юношеской сборной Киева был вручен приз ЦК ЛКСМУ,** а игрокам команды - грамоты и ценные подарки. В сборной Киева лучшими были - Каневский, Перов и Гринберг.

В июне-июле в УССР проходила Республиканская спартакиада школьников, в программе которой были и соревнования по футболу. Команды-участницы были разбиты на зоны, победители которых в начале июля в Киеве в финальных соревнованиях спартакиады были разделены по двум подгруппам. Сборная школьников Киева в своей подгруппе обыграла команды Ужгорода (4:1) и Харькова (5:1). В финале соперниками киевлян были одесситы. 8 июля **сборная школьников Киева** выиграла у сборной школьников Одессы со счетом 4:1 и **стала чемпионом УССР среди школьников** и победителем Республиканской спартакиады 1953 года.

Киевские команды в чемпионате СССР 1953 года

В этом году все же награда нашла старшего тренера киевского "Динамо" **О.А.Ошенкова** - он 17 января был удостоен почетного звания "Заслуженный мастер спорта СССР". Олег Александрович серьезно взялся за завершение смены старого поколения игроков и стал вводить в состав команды молодежь и переведенных в команду новых игроков. Покинули команду А.Зубрицкий (ушел в московский "Локомотив"), В.Жилин (в "Даугаву" Рига), Н.Голяков и Н.Таранец (ушли в харьковский "Локомотив").

В команде появились В.Фомин (из "Шахтера" Сталино) и А.Ларионов (из ВВС Москва), закрепились в основе дублеры Т.Попович, В.Бельков, П.Тищенко и В.Журавлев, а также пробовались А.Рыжиков, Е.Иванов (из ОДО Киев), Т.Петрушевич (из того же ужгородского "Спартака") и А.Кольцов (с Донбасса). Однако, несмотря на эти нововведения, неожиданно потерял форму О.Макаров, а заменивший его Е.Лемешко не был готов к таким испытаниям. К счастью, на этот раз руководители республики старшего тренера не сменили, и он уже на следующий год оправдал их ожидания.

За команду "Динамо" Киев в этом году было заявлено 28 игроков: вратари - О.Макаров, Е.Лемешко и В.Пехтерев; защитники - А.Лерман, В.Качур, В.Жуков, В.Голубев, П.Тищенко, В.Ерохин и И.Гришин; полузащитники - А.Матюхин, Э.Юст, Т.Попович, М.Михалина и А.Ларионов; нападающие - В.Богданович, В.Бельков, П.Виньковатов, З.Сенгетовский, М.Коман, В.Журавлев, А.Зазроев, Е.Иванов, А.Кольцов, И.Ошенков, А.Рыжиков, Ю.Зайцев и В.Фомин.

Тренировочные матчи в этом году киевляне начали очень рано. Уже в январе они на своем стадионе начали принимать желающих с ними поиграть. В первом матче 25 января с одноклубниками из Минска киевляне играли в составе: Макаров - Голубев, Лерман, Тищенко - Юст, Михалина - Журавлев, Сенгетовский, Зазроев, Виньковатов, В.Богданович. Во втором матче в феврале с "Шахтером" Сталино уже были задействованы Лемешко, Попович и Коман.

Весенний тренировочный сбор киевское "Динамо" провело и в этом году в Одессе. Здесь киевляне встретились с командой "Красная звезда" Петрозаводск (1:0), с динамовцами Ленинграда (1:1), кишиневским "Буревестником" (3:1), одесским "Металлургом" (2:0), а также дважды выиграли и у сборной Одессы - 3:0 и 2:1.

Казалось, в команде "Динамо" Киев все было в порядке, но радость была недолгой, ибо в этом сезоне киевляне откатились на восьмую позицию в турнирной таблице высшего эшелона.

Результат выступления "Динамо" Киев в 15-ом чемпионате СССР 1953 года:

Высший эшелон (класс "А")

8 место. "Динамо" Киев - 20 матчей, + 6 = 5 - 9, мячи: 21 : 26, очков - 17

Дублирующие составы:

3 место. "Динамо" Киев - 20 матчей, + 7 = 7 - 6, мячи: 27 : 21, очков - 21

В матчах 15-го чемпионата СССР в основном составе "Динамо" Киев приняло участие 23 игрока: вратари - Евгений Лемешко (15 матчей,-21 мяч) и Олег Макаров (6,-5); защитники - Виталий Голубев (20), Абрам Лерман (20), Тиберий Попович (10) и Владимир Качур (12); полузащитники - Михаил Михалина (18,1), Аркадий Ларионов (9), Эрнест Юст (8) и Петр Тищенко (7); нападающие - Михаил Коман (20,7), Андрей Зазроев (20,6), Павел Виньковатов (17,3), Владимир Богданович (15,2), Виктор Бельков (10,1), Виктор Журавлев (9), Виктор Фомин (8,1), Александр Кольцов (5), Александр Рыжиков (3), Золтан Сенгетовский (3), Анатолий Матюхин (1), Евгений Иванов (1) и Тиберий Петрушевич (1). Лучшим бомбардиром команды в этом чемпионате был М.Коман - 7 мячей. Капитаном команды был избран А.Зазроев. Продолжали тренировать команду старший тренер, он же и начальник команды Олег Александрович Ошенков с тренером Антоном Леонардовичем Идзковским.

Первенство СССР среди команд мастеров класса "Б" начали проводить с участием 31 команды, которые разделили на 3 подгруппы без учета территориального принципа. Розыгрыш проходил в 2 круга. Киев был вначале представлен командой ОДО в третьей подгруппе среди 9 команд. Затем армейские команды указанием "сверху" были расформированы, и Киев остался до обидного незаслуженно не представленным ни одной командой в классе "Б".

ОДО Киев успел провести всего четыре матча и в двух из них одержал победы.

Результат выступления ОДО Киев в 15-ом чемпионате СССР 1953 года:

Первый эшелон (III подгруппа)

снята с розыгрыша. ОДО Киев - 4 матча, + 2 = 1 - 1, мячи: 8 : 4, очков - 5

Киевское "Динамо" в розыгрыше Кубка СССР 1953 года

В XIV розыгрыше Кубка СССР приняло участие 16 692 команд. Розыгрыш состоял из 5-ти этапов: розыгрыши кубков районов, городов, областей, республик и СССР (финальной части, начиная с 1/128 финала). В розыгрыше приняла участие из киевских команд только команда мастеров "Динамо", которые вступили в борьбу, как и все команды мастеров класса "А", с 1 сентября с 1/8 финальной части розыгрыша. По непонятной причине матч между динамовцами Киева и Тбилиси было принято решение провести в Москве. Матч состоялся 27 сентября на Центральном стадионе "Динамо" на ужасном после дождя поле. Игра проходила вяло, команды играли без "огонька". Киевляне отдали инициативу в матче своим грузинским одноклубникам и крупно проиграли - 0:4.

В этом матче в составе "Динамо" Киев играло 12 игроков: вратарь - Евгений Лемешко; защитники - Тиберий Попович, Абрам Лерман и Владимир Качур; полузащитники - Аркадий Ларионов и Михаил Михалина; нападающие - Александр Рыжиков, Владимир Богданович, Павел Виньковатов, Михаил Коман, Андрей Зазроев и Виктор Фомин.

Итак, результат выступления киевского "Динамо" в XIV розыгрыше Кубка СССР:

Кубок СССР

1/8 финала. "Динамо" Киев - 1 матч, + 0 = 0 - 1, мячи: 0 : 4

Киевские команды в чемпионате и розыгрыше Кубка УССР 1953 года

Соревнования на первенство республики было проведено с 9 августа по 11 октября после того, как были определены чемпионы областей и победитель первого круга первенства Киева. В нем приняло участие 30 команд, разбитых на 5 зон, где были проведены турниры в два круга. Команды, занявшие в зонах первые места, встречались 25-30 октября в турнире в Ужгороде в один круг. Киевские команды "Локомотив" и "Машиностроитель" (Печерский р-н, а точнее - з-д "Арсенал") были включены в разные зоны, соответственно во вторую и четвертую. Киевляне сыграли явно ниже своих возможностей, первые места не завоевали и в финальную часть розыгрыша не пробились. Если команда "Машиностроитель" все же заняла в зоне 2 место, хотя и не смогла обойти значительно ниже уровня команду херсонского "Спартака", то железнодорожники столицы УССР заняли только третье место в своей зоне. Лучшими в этой команде киевского "Локомотива" были вратарь Басистый и игроки Василий Шиш, Лебедев, Ромащенко, Бондаренко (капитан), Огнев, Орденов и Быков.

Второй эшелон (2 и 3 зоны)

2 место в зоне. "Машиностроитель" Киев - 10 матчей, + 8 = 0 - 2, 22 : 8, очков - 16
3 место в зоне. "Локомотив" Киев - 10 матчей, + 6 = 0 - 4, 25 : 19, очков - 12

Розыгрыш Кубка УССР в этом году был проведен с 5 июля по 2 августа с участием 32 команд, то-есть с 1/16 финала. В розыгрыше приняли участие только одна киевская команда - команда Печерского р-на Киева (фактически та же команда з-да "Арсенал", то-есть "Машиностроитель"). В первом же матче арсенальцы в Житомире проиграли местным динамовцам - 1:2 и выбыли из дальнейшей борьбы за этот почетный приз.

Итак, результат выступления киевских команд в розыгрыше Кубка УССР 1953 года:

Кубок УССР

1/16 финала. Печерский р-н Киева - 1 матч, + 0 = 0 - 1, мячи: 1 : 2

В этом году снова было разыграно первенство УССР среди сборных юношеских команд городов. На этот раз в этом первенстве выступление юношеской сборной Киева было очень удачным. **Юноши Киева в третий раз** (ранее в 1948 и 1950 годы) **заняли первое место в этом соревновании и стали чемпионами УССР.**

Чемпионаты и Кубок Киева 1953 года

Соревнование на первенство города, которые проводились Киевским Городским Комитетом по делам физической культуры и спорта при Горисполкоме депутатов трудящихся, было начато 10 мая и проводилось в два круга - весенний и осенний. После окончания весеннего турнира команда, занявшая 1 место, получала право играть в областном первенстве (проводилось в один круг), победитель которого принимал участие в первенстве УССР, как чемпион области.

В соревнованиях на первенство города в этом году приняло участие 80 команд восьми ДСО **("Динамо", "Спартак", "Локомотив", "Наука", "Искра", "Труд" "Строитель" и "Энергия"), ОДО** и различных предприятий города. Каждая из этих организаций выставила по 5 команд - три взрослых, юношескую и детскую. В розыгрыш были задействованы и юные футболисты ДСО **"Трудовые резервы"**, спортивных школ города и Дворца пионеров.

Все команды были разделены на две подгруппы. Матчи проводились на шести стадионах. Чемпионом города стала дружная **команда Печерского р-на** (команда "Машинострои-

тель" з-да "Арсенал"). Известно, что среди вторых команд первое место завоевала команда з-да "Большевик" (ДСО "Машиностроитель").

В конце июня начались матчи команд Киева в розыгрыше Кубка Киева. 22 июня команда з-да "Большевик" встречалась со второй командой Печерского р-на (з-д "Арсенал") и одержала победу - 2:0 (оба гола забил Николай Воробьев). В начале июля розыгрыш Кубка Киева был завершен финальным матчем опять же между командой з-да "Большевик" и уже первой командой Печерского р-на. Матч прошел в очень интересной борьбе. Основное время закончилось безрезультатно и только в дополнительное время арсенальцам удалось забить гол, и они стали обладателями этого почетного приза.

Финал Кубка Киева:

Команда Печерского р-на - з-д "Большевик" - 1:0 д.в.

Международные матчи киевских футболистов



Программка матча "Динамо" Киев - "Ист-Бенгал клаб" Калькутта (Индия)

В этом году в Киеве произошло неординарное событие - после 16-летнего перерыва киевляне стали свидетелями **первого в послевоенные годы международного,** пока что еще только товарищеского матча. В первых числах сентября на улицах Киева появились афиши, которые сообщали, что на Республиканском стадионе им. Хрущева **динамовцы Киева примут индийскую команду "Ист-Бенгал клаб" из Калькутты (East-Bengal club Calcutta)** - 9-кратного чемпиона и обладателя Кубка Индии. До приезда в Киев индийская команда сыграла вничью (3:3) с торпедовцами Москвы и проиграла динамовцам Тбилиси (1:9) и Москвы (0:6).

6 сентября 50-тысячный стадион Киева был заполнен, естественно, до отказа. Зрители заняли даже проходы между трибунами и окружающие возвышенности. Впервые болельщики увидели футболистов, которые играли ... босиком. Ступни ног и пальцы были обмотаны плотной тканью - вот и вся обувка. Перед началом матча команды обменялись вымпелами, а индийцы вручили соперникам еще и значки, что было для киевлян в новинку, так как они собственных клубных значков не имели, а хороших значков ВФСО "Динамо" у них в запасе не было. Игра проходила очень корректно и закончилась со счетом 13:1 в пользу "Динамо". Известно из прессы, что голы в этом матче забивали: четыре - Коман, по два - Зазроев, Виньковатов, и Рыжиков, по одному - Михалина, В.Фомин и... автора последнего гола в газетах не сообщали.



Значок "Ист-Бенгал клаб" Калькутта (Индия).

Интересный факт!

По свидетельству очевидцев, последний гол был забит юным воспитанником киевского футбола (футбольная школа №1 ГорОНО), в то время играющем в командах "Локомотива" - Игорем Балакиным. Гарик, так звали близкие этого 16-летнего парня, был сыном известнейшего украинского арбитра и футболиста Николая Николаевича Балакина, который судил в этом матче. Уже в конце игры он попросил О.А.Ошенкова разрешить выйти на поле своему сыну. При счете с перевесом в 12 голов в пользу динамовцев тот, находясь в радушном состоянии, естественно, не воз-

ражал. Гарику быстро нашли динамовскую футболку, и он не только успел выбежать на поле, но и забил 13-й последний гол в этом матче. В последствии волей судьбы Игорь Балакин влился в коллектив киевского "Динамо" и даже сыграл 9 матчей в основном составе команды, забив один гол.



Первый международный матч в Киеве в послевоенные годы 6.09.1953 г.:
"Динамо" Киев - "Ист-Бенгал клаб" Калькутта (Индия)

После матча состоялся товарищеский ужин в одном из лучших киевских ресторанов "Динамо" участников этого первого послевоенного международного матча в Киеве. По свидетельству опять же участников матча ужин прошел в очень теплой непринужденной обстановке с принятием "горячительных" напитков в неограниченном количестве. Говорят, что непривыкшие к русской водке индийские футболисты "переусердствовали" и выглядели, мягко говоря, слишком пьяненькими. Известна фотография, сделанная во время этого товарищеского ужина, по которой читатель легко может судить об обстановке во время этого застолья.



Абрам Лерман с индийскими футболистами на товарищеском ужине 6.09.1953 г. в ресторане Киева

Протокол матча:

"Динамо" Киев - "Ист-Бенгал клаб" Калькутта (Индия) - 13:1 (...)

6 сентября. г. Киев. Республ. стадион им. Хрущева. Международный товарищеский матч. Более 70 000 зр.

Судья: Н.Балакин (Киев).

"Динамо" Киев: Лемешко - Голубев, Лерман, Попович - Юст, Михалина - В.Богданович, Виньковатов, Зазроев, Коман, В.Фомин, на замену выходили **Рыжиков** и **И.Балакин.**

"Ист-Бенгал клаб" Калькутта: Дасгупта - Дорайлингам, Кумар - Гокул, Шоами, Датт - Венкатеш, Аппарао, Танграт, Кан, Салех.

Голы: Коман - 4, **Зазроев** - 2, **Рыжиков** - 2, **Виньковатов** - 2, **Михалина, В Фомин** и **И.Балакин.**

Междугородние матчи киевских футболистов

Первый междугородний товарищеский матч в этом году был проведен в разгар зимы 25 января на заснеженном стадионе "Динамо". Инициатива проведения тренировочных матчей зимой была поддержана белорусскими футболистами, и в Киев приехали динамовцы Минска. Зрителей на стадионе было достаточно много - 8 000. Первый гол был забит Михалиной только в конце первого тайма. И, несмотря на то, что больше голов в этом матче забито не было, матч прошел в достаточно интересной борьбе.

Второй "зимний" матч был проведен в средине февраля при температуре воздуха минус 8 градусов. Соперником киевлян был "Шахтер" из Сталино. Зрителей уже было значительно больше. Динамовцы в первом тайме забили 4 гола, а второй тайм заботились о защите. Голы у киевлян забили уже в первые 10 минут Зазроев, Коман и Сенгентовский и в конце первого тайма Виньковатов.

Первый официальный междугородний товарищеский матч был проведен 12 апреля на Республиканском стадионе им. Хрущева, где встретились динамовцы Киева и Ленинграда. Судил матч Н.Н.Балакин. Киевляне, пропустив гол в свои ворота в первом тайме, так и не смогли отыграться. А на следующий день встречались дублирующие составы этих команд. Здесь победили киевляне - 2:0.



"Локомотив" Киев- чемпион ЦС ДСО "Локомотив" в 1953 г.

В августе-сентябре были проведены соревнования на первенство ЦС ДСО "Локомотив", по программе которых вначале проходило первенство всех железных дорог СССР, в том числе и Юго-Западной в Жмеринке. Чемпионом этой дороги стала команда киевского "Локомотива", которая стала затем и победителем межзональных соревнований в Запорожье, обыграв команды Куйбышевской, Орджоникидзевской и Южной железных дорог. В средине сентября в Москве состоялся финальный турнир среди победителей зон. В этом турнире команда "Локомотив" Киев обыграла команды Северной (6:2) и Амурской (7:1) железных дорог, а также и команду московского метрополитена (3:0). Таким образом, **киевские железнодорожники завоевали звание чемпионов ДСО "Локомотив".** Известен состав киевского "Локомотива" в этом году, который вы можете увидеть на приведенной фотографии (справа налево): К.И.Бондаренко (капитан), А.В.Басистый - вратарь, В.К.Шиш, Л.Г.Быков, А.Ф.Покрищук, И.С.Береговой, А.С.Царенко, В.А.Орденов, В.Е.Огнев, В.В.Ромащенко, В.А.Полозенко. Тренировал команду Н.Н.Балакин.

В дальнейшем киевский "Локомотив" принял участие в соревнованиях на первенство ВЦСПС, которое проводилось в Одессе.

Кстати, футболисты киевского "Спартака" в этом году стали обладателями Кубка Республиканского совета ДСО "Спартак". Однако во всесоюзных соревнованиях на первенство этого общества, которые состоялись во второй половине октября с участием спартаковских команд всех республик СССР и Москвы, киевляне в первом же матче проиграли одноклубникам из Москвы - 1:3.

По решению Главного управления по физкультуре и спорту Министерства охраны здоровья команды мастеров классов "А" и "Б" после завершения всесоюзных соревнований

проводили товарищеские матчи в разных городах. Киевские динамовцы встретились в Одессе с местным "Металлургом" и сыграли вничью - 1:1.

Другие соревнования футболистов в Киеве

В последний день марта свой традиционный розыгрыш кубка Киева начали команды высших учебных заведений и техникумов города. В соревновании приняло участие 19 команд.

26 апреля на стадионе "Динамо" состоялся спортивный праздник молодежи Печерского и Ленинского р-нов города, который закончился товарищеским матчем команд "Машиностроитель" (Печерский р-н, з-д "Арсенал") и "Искра" (Ленинский р-н). Со счетом 4:1 победу в этом матче одержали арсенальцы.

3 мая в Киеве был закончен розыгрыш приза открытия футбольного сезона. 14 команд предприятий и ВУЗов - участниц розыгрыша были разбиты на две подгруппы. Матчи каждая из подгрупп проводила на одном из двух стадионов: стадионе Печерского р-на (стадион з-да "Арсенал") и на стадионе Октябрьского р-на (ныне - стадион "Старт"). В первой подгруппе победителем стала команда з-да "Большевик", которая выиграла у команды КПИ (1:0), клубной команды "Динамо" (1:0) и "Локомотива" (3:1). А во второй подгруппе победу праздновала команда Печерского р-на (з-да "Арсенал"). Финал розыгрыша был проведен на стадионе "Динамо", но матч закончился безрезультатно. Следует отметить, что, испытывая ностальгию по довоенным турнирам, которым предшествовали соревнования по военно-прикладным видам спорта, и в этом году перед матчем был проведен эстафетный бег участников финала - 11х100 м., в котором первыми финишировали футболисты з-да "Большевик". Именно эта победа в эстафете и дала право этой команде, даже при ничейном результате матча, получить почетный приз открытия сезона. Среди обладателей приза пресса отметила игру капитана команды Василия Рудевского, нападающего Георгия Дралюка и полузащитника Бориса Кукурикова. Кстати, до этого капитан футбольной команды з-да "Большевик" - Рудевский Василий был награжден Грамотой Жовтневого Районного Комитета по делам физической культуры и спорта при Райисполкоме депутатов трудящихся от 3.04.53 г. за активную помощь в работе спортивного коллектива.

Матчам розыгрыша Кубка Киева предшествовали розыгрыши кубков районов города. В финале розыгрыша Кубка Октябрьского р-на 16 июня на стадионе КПИ встретились, как и в прошлом году, команды з-дов "Большевик" и "Точэлектроприбор". Уже в первом тайме результат матча был 8:2 в пользу машиностроителей. А закончился матч поражением приборостроителей - 2:13. Голы в этом матче "закатывали" Г.Дралюк - 5, О.Довнер - 3, Б.Оранский - 2 и по одному - Л.Струк, Н.Воробьев и Н.Марченко.

В августе-сентябре проходили матчи розыгрыша Кубка облпрофсовета, проводимого Киевским Областным Советом профсоюзов. В розыгрыше приняли участие 132 команды коллективов физкультуры 17-ти ДСО профсоюзов Киева и области. В финале в начале октября на стадионе "Локомотив" в Киеве встретились, как и в прошлом году, киевские команды "Машиностроитель" (команда з-да "Арсенал") и "Торпедо" (команда з-да "Большевик"). Победили со счетом 3:1 арсенальцы, и им был вручен переходящий приз и грамота облпрофсовета.

1954

На Всесоюзной и Всеукраинской арене

В феврале был восстановлен Государственный комитет по физической культуре и спорту (Госкомспорт) при Совете Министров СССР, а Главное управление по физической культуре и спорту при Министерстве здравоохранения СССР было ликвидировано. Под таким названием Госкомспорт просуществовал до января 1959 года.

В этом году был создан Союз европейских футбольных ассоциаций (УЕФА) и Секция футбола СССР сразу вошла в этот Союз.

Команда-чемпион СССР с этого года во всех календарных матчах (дома и на выезде) стала выступать в форме своего общества.

Как и предполагалось, число команд в классе "Б" было увеличено до 36, и их разбили на 3 подгруппы по 12 команд в каждой.

Государственный комитет по физической культуре и спорту (Госкомспорт) при Совете Министров СССР в августе этого года предложил всем комитетам по физкультуре и спорту, советам спортивных обществ и руководителям органов ведомственных физкультурных организаций принять серьезнейшие меры по улучшению работы с судейскими кадрами, повышению их квалификации, качества судейства и общественной активности. Согласно приказу "О мерах улучшения работы судейских коллегий и судей по спорту" в третьем квартале 1954 года во всех коллективах физкультуры и при советах ДСО предлагалось создать свои судейские группы. Комитет рекомендовал регулярно проводить семинары по подготовке и повышению квалификации судей, шире практиковать награждение судей. Было утверждено новое положение о спортивных судьях и судейских коллегиях при комитетах. На протяжении сентября-ноября предлагалось провести переаттестацию судей всех категорий, а с 1 декабря 1955 года внедрить единый билет спортивного судьи, который должен вручаться судьям после присвоения им третьей категории.



Почетный судейский знак

18 октября по приказу Комитета по физической культуре и спорту при Совете Министров СССР учрежден Почетный судейский нагрудный знак для вручения судьям всесоюзной категории за активную и безупречную общественную деятельность в качестве судьи по спорту в течение 25 и более лет (в 1977 году заменен званием "Почетный судья по спорту" с вручением знака). Одним из первых в этом году получил этот знак киевский судья С.Д.Романенко. Также **в 1954 году первому среди киевских судей по футболу было присвоено звание "Судья международной категории" Николаю Николаевичу Балакину.**

В школе тренеров при Киевском Государственном институте физкультуры учились многие игроки ведущих футбольных команд Киева. В этом году эту школу тренеров закончили киевские динамовцы В.Богданович, М.Коман, М.Михалина, Е.Лемешко, А.Лерман, А.Рыжиков и О.Макаров.

В этом году страна праздновала 300-летие воссоединения Украины с Россией. От Киевской области в созданную Черкасскую область отошло 19 районов, а Крымская АССР из РСФСР была передана в УССР как Крымская область.

Строительство (реконструкция) стадионов

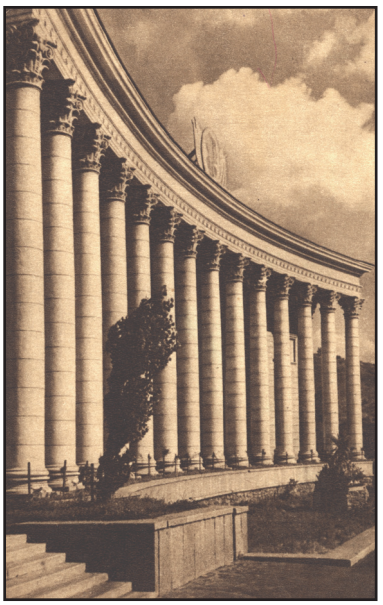

"Визитная карточка"
Республиканского стадиона

В связи с празднованием 300-летие воссоединения Украины с Россией, на приведение столицы УССР в порядок было выделено достаточно много средств. Уже летом этого года завершилось строительство главного фасада Республиканского стадиона им Н.С.Хрущева - колоннады со служебным входом во внутренний дворик административного корпуса. На верху колоннады был установлен барельеф Ленина и Сталина. Цепочка величественных колон стала на многие годы визиткой стадиона. Площадь перед центральным павильоном была украшена галереей портретов известных спортсменов и таблицами рекордов по всем видам спорта.

Кроме завершения строительства колоннады, со стороны центрального входа на стадион (с ул. Красноармейской) именно в этом году были установлены чугунные литые решетки между гранитными столбами. Вход украсили чугунные литые ворота, а на входных столбах между кассами появились чугунные таблички с надписями "Республиканский стадион им. Н.С.Хрущева". Уже в последующие годы было заменено остальное деревянное ограждение стадиона по всему периметру на металлическое. Также позже чугунные литые решетки между гранитными столбами были установлены и на входе со стороны ул. Прозоровской (позже переименована в ул. Куйбышева, а ныне - ул. Эспланадная - **Примеч. автора**).

В этом году был введен в строй малый тренировочный стадион с футбольным полем и раздевалками. Также за восточными трибунами построили городской зимний гребной бассейн, единственный в республике и самый крупный в СССР, для одновременной тренировки 36 гребцов. Зимой даже прокладывалась слаломная трасса по Черепановой горе от верхнего тренировочного стадиона возле музея "Косой канонир" (в те годы - обувная мастерская) на Печерске и до секторов ледового стадиона. Кстати, зимой футбольное поле полностью заливали под каток. Позже стали заливать только беговые дорожки, а потом вообще только пространство между секторами и беговыми дорожками. Это уже когда в средине 50-х годов на поле стадиона проводили зимнее первенство города по футболу с участием и команд мастеров (правда, с оговоренной организаторами "форой"-гандикапом в конвертах, которые вскрывались после завершения первенства для уравнивания шансов команд при подсчете очков и определении чемпиона города и призеров).

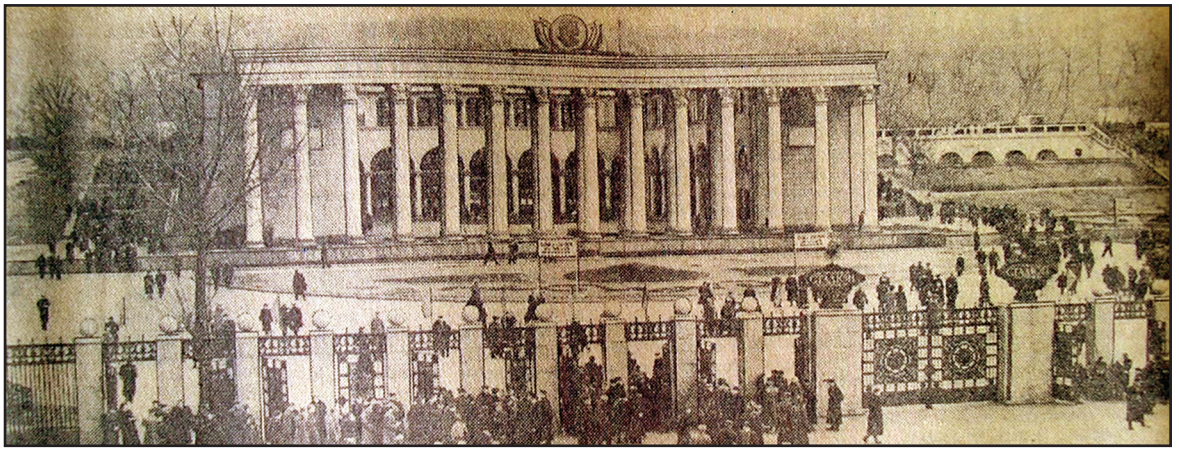

Центральный вход на Республиканский стадион им. Н.С.Хрущева с 1954 г.

На стадионе были построены две оранжереи для обеспечения рассадой цветов многочисленных клумб, а также дереворассадник, из которого 500 молодых саженцев пирамидальных тополей уже весной этого года высадили в грунт. Кстати в очень сжатые сроки на стадионе трестом Крещатикстрой был проведен и капитальный ремонт всех трибун. Ко всему уже началась подготовка для сооружения прожекторного освещения центрального ядра стадиона.

Что касается киевского стадиона "Динамо", то в этом году на его реконструкцию было выделена достаточно большая сумма денег. В ближайшие годы было запланировано вместо деревянных сделать трибуны железобетонными, а также соорудить подземные выходы на поле для спортсменов, установить над футбольным полем на нескольких вышках прожекторы для возможности проведения матчей в вечернее время. Под трибунами стадиона было решено соорудить большой спортивный павильон с зимним плавательным бассейном и раздевалками для посетителей катка в зимнее время, а также мастерскими для заточки и заклепки коньков. После проведения реконструкции спортсмены должны были получить хорошо оборудованные душевые, гардероб, помещения для отдыха и клуба мастеров спорта, врачебные кабинеты и буфет.

Футбольная жизнь в Киеве

В августе этого года в Киеве была открыта еще одна футбольная школа по подготовке юных футболистов на базе Киевского Государственного института физкультуры. В школу было принято 70 воспитанников, а возглавил ее все тот же известный нам Николай Борисович Махиня. Именно он стал организатором и первым директором **Футбольной школы молодежи (ФШМ) Киева,** имеющей статус республиканской школы. Первым старшим тренером школы был назначен Владимир Николаевич Балакин.



Теоретические занятия в киевской ФШМ (слева - ст.тренер В.Н.Балакин, в центре сзади - юный О.Базилевич)

Главной задачей этой школы была подготовка полноценного резервного состава для команд мастеров. Школе уделено было достаточно много внимания. Взять хотя бы обеспечение учеников специальным оборудованием для тренировок (щиты для отражения ударов, стойки для обводки, передвижные ворота двух размеров, стойки для подвешивания мяча и др.). Старшим тренером школы был разработан даже комплекс упражнений для занятий в домашних условиях. Среди первых юных футболистов, на которых обратил внимание тренерский совет школы, были Лукашенко, Соловцев, Трояновский, Люсин, Русланов и Крощенко. Как видите, среди них есть и достаточно известные имена.

Киевские футболисты в сборных СССР 1954 года

26 сентября состоялся **дебют второй сборной СССР,** которая была создана с целью прохождения проверки кандидатов в первую и олимпийскую сборную страны для их последующих выступлений в этих сборных. Первый матч вторая сборная провела со второй сборной Венг-

рии в Будапеште (3:0). Примечательно то, что вторая сборная СССР была **собрана в основном из игроков киевского "Динамо".** Матч проходил на одном из лучших стадионов Европы - "Непштадионе" (Народном стадионе) в присутствии 90 000 зрителей. Судил матч итальянский арбитр Орландини. В этом матче в составе второй сборной СССР играли киевские динамовцы: Макаров, Голубев, Попович, Михалина, Зазроев и В.Фомин (то-есть более 50 % состава). В основном руководил сборной старший тренер "Динамо" Киев О.А.Ошенков, который в 50-е годы был тренером второй сборной в ряде матчей. Один гол в этом матче (второй) на счету Андрея Зазроева, к тому же пресса отметила великолепную игру вратаря Олега Макарова.

Заглядывая в будущее, следует отметить, что в 54 матчах, проведенных второй сборной СССР, принял участие 31 футболист киевского "Динамо".

Киевские футболисты в сборных УССР 1954 года

В этом году были проведены Всесоюзные юношеские соревнования для сборных городов и республик среди юношей в возрасте 17-18 лет. 18 команд встретились в 3-х зонах.

Юношеская сборная УССР попала в третью зону, соревнования в которой проводились в Минске. Украинские футболисты заняли в зоне первое место с 10 очками, выиграв все 5 матчей у сборных Литвы, Латвии (6:0), Ленинграда, Белоруссии (6:1) и Карело-Финской ССР.

Затем был проведен финальный турнир среди шести команд в Москве 8-17 августа. **Сборная УССР заняла 3 место в этих соревнованиях,** набрав со сборной Грузинской СССР по 7 очков и уступив ей по соотношению мячей. Юноши УССР встречались с командами Москвы, РСФСР, Грузинской ССР и Армянской СССР. Три встречи было выиграно, а одна сведена вничью. Соотношение мячей - 18:9. Юноши сборной УССР и их тренер были награждены именными грамотами.

Матчи сборной Киева 1954 года

В первенстве УССР среди юношеских команд в этом году приняла участие и сборная Киева. На заключительном этапе соревнований во второй половине июля в Киеве приняли участие команды Киева, Харькова, Днепропетровска, Одессы, Дрогобыча, Кировограда, Ровно и Чернигова. Команды были разбиты на две подгруппы. В своей подгруппе юные футболисты Киева в первых матчах переиграли сборные Чернигова (5:0) и Ровно (2:0). Однако стать чемпионами республики в этом году им не удалось. Они это звание передали своим харьковским сверстникам, а сами довольствовались лишь третьим местом.

В июне-июле в УССР проходила Республиканская спартакиада школьников, в программе которой были и соревнования по футболу. Команды-участницы были разбиты на зоны, победители которых в начале июля в Киеве в финальных соревнованиях спартакиады были разделены по двум подгруппам. Все матчи проходили на стадионе "Динамо". Сборная школьников Киева в своей подгруппе обыграла команды Тернополя (13:1) и Харькова (6:0). В финале соперниками киевлян были юные футболисты Николаева. 9 июля **сборная школьников Киева** выиграла у сборной школьников Николаева со счетом 5:1 и **стала чемпионом УССР среди школьников** и победителем Республиканской спартакиады 1954 года.

Киевские команды в чемпионате СССР 1954 года

В этом году киевское "Динамо" покинули А.Лерман, З.Сенгетовский и Т.Петрушевич, а также в киевское ОДО перешли А.Матюхин и В.Жуков. Приход в команду еще одного грузи-

нского нападающего Г.Грамматикопуло, а также талантливого Виктора Терентьева, способствовал в некотором роде подъему атакующей мощи киевлян. В команде также появился В.Ерохин, а несколько позднее и Л.Савинов. Из молодых игроков в команду пришли В.Журавлев, В.Качур, из киевских команд взяли В.Каневского, В.Лебедева, В.Спирина, Н.Долгих и В.Гринблата, а также весной тренировались с командой А.Илларионов и вратарь Э.Микулец.



"Динамо" Киев - 1954 г. (фотомонтаж, изданный массовым тиражом с таблицей чемпионата СССР на обороте для заполнения)

В «Динамо» прочно он вошел,
На удивленье всем — вратарь что надо!
И похвалу своих соперников нашел,
И рев трибун — достойная награда.



Дружеский шарж на Олега Макарова

В начале сезона за команду "Динамо" Киев было заявлено 24 игрока: вратари - О.Макаров и Б.Ребянский; защитники - В.Голубев, В.Ерохин, В.Качур, В.Спирин, П.Тищенко; полузащитники - М.Долгих, А.Ларионов, М.Михалина, Т.Попович, Э.Юст; нападающие - В.Богданович, П.Виньковатов, Г.Гамматикопуло, В.Журавлев, А.Зазроев, М.Коман, А.Кольцов, В.Каневский, В.Лебедев, А.Рыжиков, В.Терентьев, В.Фомин.

Весенний учебно-тренировочный сбор команда провела в этом году в г. Гагры на Кавказе. Первый свой контрольный матч они провели в Леселидзе с московскими одноклубниками - 1:1, а затем два матча подряд проиграли: тбилисским одноклубникам - 0:1 и куйбышевским "Крыльям Советов" - 0:2.

Всесторонне образованный, вдумчивый воспитатель молодежи старший тренер команды, заслуженный мастер спорта О.А.Ошенков чтобы поднять дух игроков, применял многие педагогические "рычаги", которых в его арсенале было множество. Среди средств воздействия на своих воспитанников было проведение работы с ними не только на поле, но и на квартирах игроков, в купе поездов, в загородных прогулках, на занятиях разными видами спорта. Для этого было задействовано все. И неистощимая изобретательность никогда

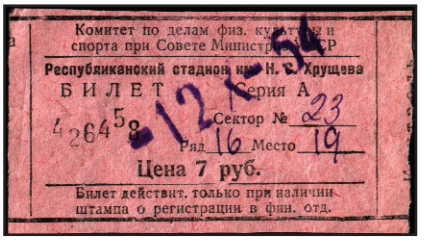
Комитет по делам физ. культуры и спорта при Совете Министров УССР
Республиканский стадион им. Н. С. Хрущева
БИЛЕТ Серия А
Сектор № 23
Ряд 16 Место 19
Цена 7 руб.
Билет действит. только при наличии штампа о регистрации в фин. отд.

Образец билета
на матчи в Киеве 1954 г.

не унывающего Зазроева - "затейника" в команде, и трудолюбие Михалины, и удивительная (даже для игроков команд мастеров) любовь к футболу Голубева, и замечательное прилежание Виньковатова, и спортивная смекалка Комана, и агрессивность Фомина, и граничащее с флегматичностью спокойствие Макарова, и высокая техника Терентьева, и быстрота Грамматикопуло, и цепкость Поповича, умение и задор Юста, Богдановича, Ларионова и Кольцова, словом все лучшее, чем обладал каждый футболист, и чем он мог обогатить, укрепить мощь всего коллектива.

В 1954 году в чемпионате СССР команда поднялась на пятое место. Если команда еще не могла на протяжении всего года находиться в одинаковой форме, то сосредоточиться на отдельных матчах и показать невероятное желание победы - это было уже ей по силам.

Результат выступления "Динамо" Киев в 16-ом чемпионате СССР 1954 года:

<u>Высший эшелон (класс "А")</u>

5 место. "Динамо" Киев - 24 матча, + 8 = 10 - 6, мячи: 31 : 29, очков - 26

<u>Дублирующие составы:</u>

5 место. "Динамо" Киев - 24 матча, + 11 = 6 - 7, мячи: 43 : 30, очков - 28



Дружеский шарж на Виктора Фомина

В матчах 16-го чемпионата СССР в основном составе "Динамо" Киев приняло участие 20 игроков: вратари - Олег Макаров (23 матчей,-25 мячей) и Евгений Лемешко (4,-4); защитники - Виталий Голубев (23), Тиберий Попович (20), Владимир Качур (4) и Владимир Ерохин (1); полузащитники - Аркадий Ларионов (22), Михаил Михалина (17,1), Петр Тищенко (15), Александр Кольцов (14,1) и Эрнест Юст (7); нападающие - Михаил Коман (23,10), Георгий Грамматикопуло (23,4), Виктор Фомин (22,4), Павел Виньковатов (21,4), Андрей Зазроев (20,5), Виктор Терентьев (13,1), Владимир Богданович (6), Леонид Савинов (6), Александр Рыжиков (3). Лучшим бомбардиром команды в этом чемпионате был М.Коман - 10 мячей. Капитаном команды оставался А.Зазроев. Продолжали тренировать команду старший тренер (он же и начальник команды) Олег Александрович Ошенков с тренером Антоном Леонардовичем Идзковским.

Первенство СССР среди команд мастеров класса "Б" начали проводить с участием 36 команды, которые разделили на 3 подгруппы с учетом территориального принципа. Розыгрыш проходил в 2 круга. Киев был представлен командой ОДО в третьей подгруппе среди 12 команд, семь из которых были украинскими командами. Игры в третьей подгруппе начались 18 апреля. В команду ОДО возвратились В.Богданович, Огнев, Бондаренко, Воронин, Быков и Пехтерев, пришли также Г.Пономарев и В.Жилин, а также появилась молодая смена - Урсов, Шабаев, Колей и др. Тренировал команду в этом году Николай Степанович Кузнецов.

Весенний учебно-тренировочный сбор команда провела в этом году в Сухуми.

ОДО Киев отвратительно провел этот сезон, проиграв 12 матчей из 22 и пропустив больше всех мячей - 45. Предпоследнее в подгруппе место было худшим показателем команды за последние годы. Сказался перерыв в проведении матчей среди команд мастеров, в связи со снятием этой команды с розыгрыша в прошлом году. Однако все же в переход-

ных матчах с киевским "Зенитом" ОДО справилось с задачей и победило киевский "Зенит" 15 и 17 октября в Киеве в обоих матчах.

Результат выступления ОДО Киев в 16-ом чемпионате СССР 1953 года:

Первый эшелон (класс "Б", III подгруппа)

11 место в зоне. ОДО Киев - 22 матча, + 6 = 4 - 12, мячи: 34 : 45, очков - 16

Переходные матчи за право играть в классе "Б":

ОДО Киев - "Зенит" Киев 2:0, 3:2

Киевские команды в розыгрыше Кубка СССР 1954 года

В XV розыгрыше Кубка СССР приняло участие 16 469 команд. Розыгрыш состоял из трех этапов: розыгрыши кубков фабрик, заводов, совхозов, колхозов, учебных заведений и т.д. (проводились весной этого года), затем в борьбу вступили обладатели кубков республик и команды класса "Б" (с 15 августа) и, наконец, включились команды класса "А" (финальная часть, начиная с 1/64 финала). В розыгрыше на втором этапе приняли участие из киевских команд команда мастеров ОДО, а также команда Машиностроительного з-да ("Арсенал"). Эти две команды вступили в борьбу с 1/64 финальной части розыгрыша, а "Динамо" Киев с 1/16 финала третьего этапа розыгрыша.

Команда Машиностроительного з-да на первом этапе дома выиграла у команды г. Воронежа (1:0), а затем снова дома встретилась с "Химиком" Москва. Оказав упорное сопротивление москвичам, ворота удалось отстоять, но и забить не удалось ни одного гола, даже в дополнительное время. Был назначен повторный матч, но на этот раз сил не хватило, и киевляне проиграли - 1:6. А армейцы Киева сыграли более удачно в этом турнире. На первом этапе они в Киеве так и не смогли обыграть одноклубников из Свердловска - те просто в Киев не приехали. Затем в Баку был укрощен местный "Нефтяник" - 4:1., но в 1/16 финала в Минске им пришлось все же уступить "Спартаку", причем крупно - 0:4.

Киевские динамовцы решили в этом году попробовать "показать зубы" в Кубке СССР. Однако киевлянам до этого шесть раз преграждал дорогу к Кубку московский "Спартак", и все матчи проводились в Москве, где победить "всеобщих любимцев" было просто невозможно, а то и даже опасно. На этот раз уже в 1/8 финала киевлянам "подсунули" снова "Спартак" и опять в Москве. Киевляне, проигрывая 0:1, в первом тайме успели отыграться, а во втором закрутили такую карусель, что у защитников "Спартака" голова пошла кругом, и они пропустили еще два мяча. Коман и Зазроев были просто на высоте, они отдали этому матчу все, на что были способны.



Программка финала Кубка СССР 1954 г.

Далее, в 1/4 в Киеве "Динамо" встретилось с помилованным посла смерти "отца народов" - ЦДСА. Матч был сложный, но киевляне в дополнительное время уверенно его выиграли. Полуфинал проводился в Москве с "Зенитом" Ленинград. И опять дополнительное время, но настрой команды помог и здесь одержать победу.

В финале **20 октября** соперником киевского "Динамо" был "Спартак" из Еревана (бывшее "Ди-



В.Голубев с Кубком СССР

намо", то есть команда, недавно очень неудобная для киевлян). Армянские футболисты дали настоящий бой. Матч подходил к концу, а на табло был результат 1:1, но вот Коман, в который уже раз, оказывается в нужном месте и забивает победный гол. В финальном матче играли: Макаров - Ларионов, Голубев, Попович - А.Кольцов, Михалина - Терентьев (Виньковатов), Коман, Зазроев, В.Богданович и В.Фомин. Они и **стали впервые обладателями Кубка страны.** Впервые на серебряной оправе хрустального Кубка появилась надпись ***"Динамо" (Киев) - 1954 год".*** Ниже приведен протокол финального матча:

Протокол матча:

"Динамо" Киев - "Спартак" Ереван - 2:1 (1:0)

20 октября. г. Москва. Центральный стадион "Динамо". Финал Кубка СССР. Снег, густой туман.

Судья: Н.Латышев (Москва).

"Динамо" Киев: Макаров - Ларионов, Голубев, Попович - А.Кольцов, Михалина - В.Богданович, Терентьев (Виньковатов), Зазроев, Коман, В.Фомин.

"Спартак" Ереван: Затыкян - Папоян, Поладян - Семерджян, Асатрян, Э.Варданян - Караджян, К.Варданян (Дургарян), Кегеян, Меркулов, Абрамян.

Голы: 1:0 - Терентьев (34 м.), 1:1 - Меркулов (50 м.), 2:1 - Коман (70 м.).

Почетнейший приз СССР команде киевского "Динамо" вручил председатель Всесоюзного комитета по физкультуре и спорту О.А.Кривцов сразу после окончания матча. В те времена победителей обязательно фотографировали, поэтому на фото и сохранился этот состав команды с Кубком СССР в руках у капитана А.Зазроева после окончания матча.



"Динамо" Киев - обладатель Кубка СССР 1954 г.

В чем же был "секрет" такого блистательного пути команды к обладанию Кубком? А в том, что команда выходила на кубковые матчи спаянная настоящей дружбой, вооруженная неукротимой волей к победе. В матчах розыгрыша Кубка СССР 1954 года в составе "Динамо" Киев играло 15 игроков: вратари - Олег Макаров (4 матча,-3 мяча) и Евгений Лемешко (1,-2); защитники - Виталий Голубев (5), Тиберий Попович (5) и Аркадий Ларионов (5); полузащитники - Александр Кольцов (4,1), Эрнест Юст (4) и Михаил Михалина (2); нападающие - Михаил Коман (5,5), Андрей Зазроев (5,4), Виктор Терентьев (5,1), Виктор Фомин (5,1), Владимир Богданович (4), Павел Виньковатов (3) и Георгий Грамматикопуло (3,1).

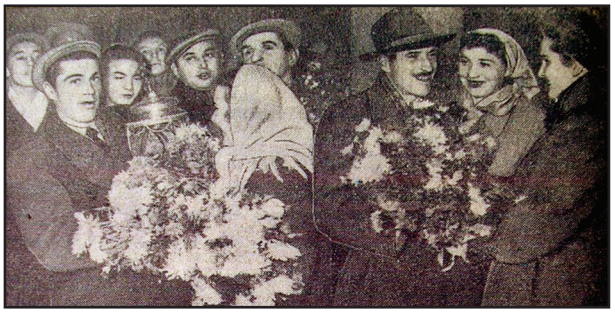

Встреча динамовцев с Кубком СССР на киевском вокзале

пали в объятия родных и близких, были завалены, в полном смысле этого слова, цветами.

Свою победу коллектив динамовцев посвятил 300-летию воссоединения Украины и России. Абсолютно все украинские газеты пестрели поздравлениями и приветствиями. Было напечатано много выдержек из телеграмм, отправленных из различных городов Союза и даже из-за рубежа. Киевским футболистам были посвящены и стихи.

Огромное количество любителей футбола пришло на киевский Центральный вокзал встречать поезд с командой "Динамо", везущей в столицу республики почетнейший приз советского футбола. Пожалуй, со времен 1935 года, когда здесь встречали сборную УССР после победы над парижским "Ред старом", подобного ничего в Киеве не было. Ликованию не было предела. Прибывшие футболисты сразу по-



Игроки "Динамо" Киев с Кубком СССР 1954 г.



На стадіонах честь столиці
Вони відстоюють завзято.
Майстри футбола смуглолиці,
Вітаєм з кубком вас і з святом!

Піднімем кубок честі й слави,
Щоб в перших вам рядах стоять.
Ми вимагаємо по праву:
Не грати більше 0 на 5.

Текст П. СЛІПЧУКА та І. СУМСЬКОГО.
Малюнки художника
І. АЛЕКСАНДРОВИЧА.

Дружеский шарж из газеты "Радянський спорт" за 22..10.1954 г.

Вітальне

Пролилась овацій буйна злива
З дому в дім, у всі кінці й краї,
І таким багатим та щасливим
Кожен став в "болільницькій" сім'ї,
Наче кубок срібно-кришталевий
На його поставили столі,
Наче сам він проривався левом
До воріт в туманній сивій млі.
Всі хлоп'ята марять про "Динамо",
Скрізь звучать футбольні "позивні",
І гравцям вітальні телеграми
Йдуть без черги, наче "посівні".
Бо звучить у кожнім серці лунко
Маршу переможного мотив,
Бо такого щедрого дарунку
Нам ніхто й ніколи не дарив.
І до всіх вітань здаля і зблизька
Нам одне лишається додать:
- Дайте, друзі, київську "прописку"
Кубкові іще років на п'ять!

Л.Горіловський

Газета "Радянський спорт" за 22.10.1954 г.

Итак, результат выступления киевских команд в XV розыгрыше Кубка СССР:

Кубок СССР

Обладатель Кубка.	**"Динамо" Киев**	- 5 матчей,	+ 5 = 0 - 0, мячи: 13 : 5
1/16 финала.	**ОДО Киев**	- 3 матча,	+ 2 = 0 - 1, мячи: 2 : 5
1/32 финала.	**Машиностроительный з-д**	-3 матча,	+ 1 = 1 - 1, мячи: 2 : 6

В этом году снова было разыграно первенство УССР и среди сборных юношеских команд городов. Но на этот раз в этом первенстве выступление юношеской сборной Киева было неудачным.

Киевские команды в чемпионате и розыгрыше Кубка УССР 1954 года

Соревнования на первенство республики было проведено с 25 апреля по 5 сентября. В нем приняло участие 42 команды, разбитые на 7 зон. Команды, занявшие в зонах первые места, встречались с 26 сентября по 6 октября в турнире в один круг в Станиславе (ныне - Ивано-Франковск). Киевские команды "Зенит", "Спартак" и "Локомотив" были включены в разные зоны, соответственно в первую, вторую и шестую. Киевские железнодорожники заняли в 6-й зоне второе место, а "Спартак" во 2-й зоне только четвертое место. А вот арсенальцы, команда которых сменила свое название "Машиностроитель" на "Зенит" (согласно принадлежности к своему новому ДСО "Зенит"), сыграли очень удачно. Они заняли первое место в своей 1-й зоне, набрав 16 очков и обойдя, правда, одесский "Шахтер" только благодаря лучшему соотношению забитых и пропущенных голов, сведя 4 матча вничью и только в одном матче проиграв. А в финальном турнире в Станиславе на стадионе "Спартак" киевляне обыграли практически всех победителей зон ("Локомотив" Полтава, "Спартак" Станислав, ОДО Одесса, "Металлург" Жданов, "Динамо" Тернополь и "Строитель" Николаев). При этом ближайший преследователь киевлян - станиславский "Спартак" был обыгран со счетом 2:1. Правда, первый мяч киевляне провели со спорного пенальти, и станиславцы подали протест на окончательный результат матча. Протест был рассмотрен Судейской коллегией (главный судья В.Ф.Ямковой) и отклонен. В итоге, киевские футболисты без единого поражения набрали 10 очков из 12 возможных при соотношении мячей 10:2. **Киевский "Зенит" стал в этом году впервые чемпионом УССР.**

Второй эшелон (1,2 и 6 зоны, финальный турнир)

Чемпион УССР. "Зенит" Киев	**- 16 матчей, + 12 = 2 - 2,**	**55 : 11, очков - 26**
2 место в зоне. "Локомотив" Киев	**- 10 матчей, + 7 = 1 - 2,**	**19 : 8, очков - 15**
4 место в зоне. "Спартак" Киев	**- 10 матчей, + 3 = 2 - 5,**	**14 : 20, очков - 8**

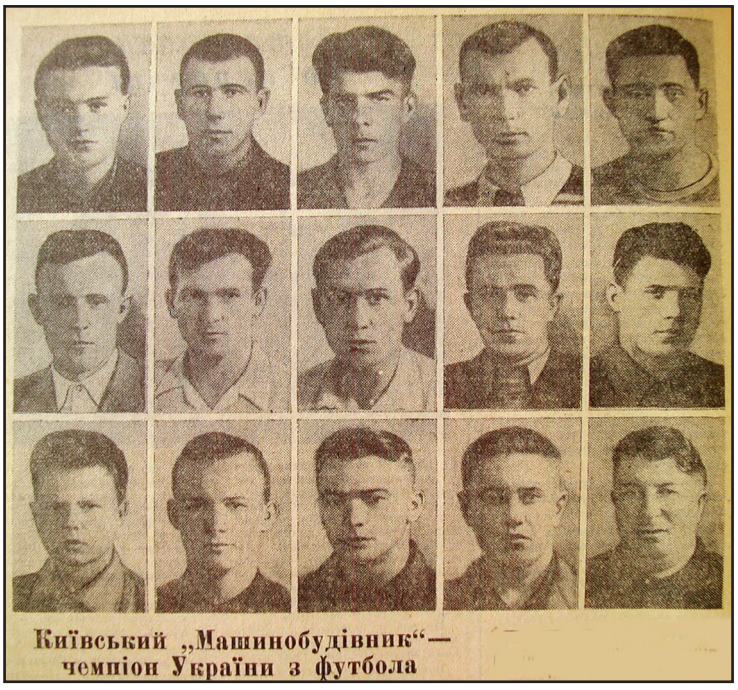

"Машиностроитель" ("Зенит") Киев - 1954 г. (слева направо): В.Рогачев, М.Терзман, Л.Мизин, Н.Горбунов (капитан), В.Семин, А.Чередник, В.Кашлик, М.Семенякин, В.Данилюк, Л.Кушнир, Н.Ноевой, В.Герасименко, П.Романовский, Н.Воробьев и И.Д.Лифшиц (тренер)

Розыгрыш Кубка УССР в этом году был проведен с 4 июля по 3 августа с участием 32 команд, то-есть с 1/16 финала. В розыгрыше приняли участие две киевские команды - "Зенит" (команда з-да "Арсенал") и "Спартак". В первых матчах арсенальцы дома обыграли динамовцев Хмельницкого (с этого года так стал именоваться Проскуров) - 4:2, а спартаковцы также дома - динамовцев Житомира (2:1). К сожалению "Спартак" уже на следующем этапе проиграл команде Чернигова на выезде - 0:2. А вот "Зенит" последовательно обыгрывал дрогобычский "Нефтяник" (5:1), сумское "Торпедо" (2:0), а в финале и одесских армейцев. Кстати финал состоялся из двух матчей. В первом матче, который состоялся 1 августа, одесское ОДО пропустило единственный гол, но при этом явно ошибся судья, засчитавший взятие ворот. Протест одесситов президиумом Республиканской коллегии судей сразу же был принят. Однако во втором матче 3 августа, который судил лучший украинский арбитр Н.Н.Балакин, одесситы проиграли киевлянам "по всем статьям" со счетом 1:3. Первый гол уже на 6-й минуте забил киевлянин Романовский, но вскоре одесские футболисты сравняли счет. Только в дополнительное время Романовскому удалось забить один за другим еще два мяча, оформив "хет-трик".

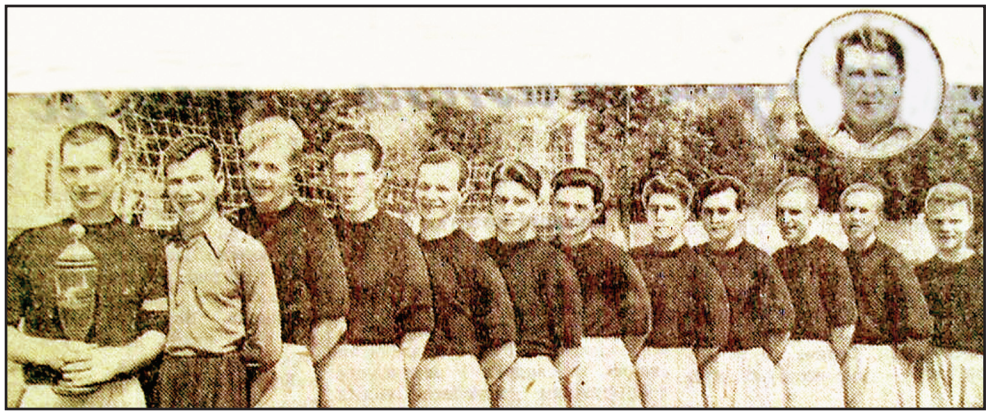

"Зенит" Киев - обладатель Кубка УССР 1954 г. (слева направо): Н.Горбунов, М.Терзман, В.Данилюк, В.Гуляев, В.Герасименко, П.Романовский, В.Семин, Л.Мизин, В.Кашлик, А.Чередник, Н.Воробьев, Н.Ноевой, вверху в круге - тренер И.Д.Лифшиц.

Таким образом, киевский "Зенит" в 1954 году сделал "золотой дубль", став чемпионом и впервые обладателем Кубка УССР. Способствовали этому успеху, кроме тренера команды - хорошо известного нам Иосифа Давидовича Лифшица, игроки команды: Михаил Терзман, Валентин Данилюк, Владимир Герасименко, Николай Горбунов, Николай Воробьев, Павел Романовский, Василий Семин, Лев Мизин, Владимир Кашлик, Александр Чередник, Николай Ноевой и Валентин Гуляев, а также Семенякин, Рогачев, Штейн, Кушнир, Гожев и Максименко. После матча команде был вручен почетный приз - Кубок УССР, а игроки команды были награждены дипломами 1-ой степени и ценными подарками.

Итак, результат выступления киевских команд в розыгрыше Кубка УССР 1954 года:

Кубок УССР

Обладатели Кубка.	**"Зенит" Киев**	**- 4 матча, + 4 = 0 - 0. мячи: 14 : 4**
1/8 финала.	**"Спартак" Киев**	**- 2 матча, + 1 = 0 - 1, мячи: 2 : 3**

Чемпионаты и Кубок Киева 1954 года

Соревнование на первенство города, которые проводились Киевским Городским Комитетом по делам физической культуры и спорта при Горисполкоме депутатов трудящихся,

было начато 9 мая и проводилось в два круга (весенний и осенний) на стадионах "Локомотив", "Спартак" и "Машиностроитель". Каждая из организаций-участников выставила по 5 команд - три взрослых, юношескую и детскую.

В соревнованиях на первенство города в этом году известны только результаты по первой группе команд ДСО "Торпедо" (з-д "Большевик"): вторые места среди 1-ых, 2-ых и 3-их команд и в итоге - 3 место в общем зачете. Команды этого завода были награждены дипломами соответствующих степеней 20 ноября 1954 года.

В июне проходили матчи 17-ти команд Киева в розыгрыше Кубка города. В конце июня розыгрыш Кубка Киева был завершен финальным матчем опять же между командами "Машиностроителя" (з-д "Арсенал") и "Спартака". Матч уверенно выиграли арсенальцы со счетом 4:0. и завоевали право участия в розыгрыше Кубка УССР.

Финал Кубка Киева:

"Машиностроитель" - "Спартак" - 4:0

Международные матчи киевских футболистов



Программка матча "Динамо" Киев - "Викинг" (Дания)

Если в прошлом году динамовцы Киева провели всего один международный матч, то уже в этом году их было проведено 7: три матча в Киеве, три матча в Польше и один в Болгарии.

Первый в этом году матч в Киеве состоялся 21 июня с датской командой "Викинг" из Копенгагена **(Viking FK Kobenhavn).** До приезда в Киев датчане в Ленинграде встретились с "Зенитом" и проиграли - 0:2. А киевляне более уверенно обыграли слабенькую команду из Дании - 7:1 (голы в этом матче забили Коман - 4, Грамматикопуло - 2 и В.Фомин - 1). Судил матч шведский арбитр Г.Лундберг. На матче присутствовало более 60 000 зрителей.

14 июля на поле киевского стадиона им. Хрущева вышла **сборная Норвегии,** в те годы в Европе не блиставшая своими успехами. До этого норвежские футболисты проиграли московскому "Спартаку - 2:6. А вот киевское "Динамо" выиграло этот матч со счетом 5:2 (голы забили Коман - 2 и по одному Савинов, Зазроев и Михалина). Судил матч ленинградский судья П.А.Белов.

А вот уже 19 августа Киев посетила **сборная** команда **Болгарии** - команда среднего ранга на европейской арене. В этом году болгарская сборная сыграла вничью 2:2 со сборной Польши и 14 августа - 1:1 со сборной Москвы. Киевлянам в матче с этой сборной удалось, не прерывая свой цикл побед в международных матчах, не только отстоять свои ворота неприкосновенными, но и к тому же все же забить единственный гол (Зазроев, с пенальти за игру рукой в штрафной площадке капитана болгарской сборной Божкова). Судил матч московский судья Н.М.Хлопотин.

В сентябре киевское "Динамо" впервые в своей истории совершило поездку за рубеж. И, хотя это была всего лишь дружественная Народная Республика Болгария, однако это было значительное событие в футбольной жизни города. Поездка была запланирована как ответный визит на приезд в Киев сборной Болгарии и приурочена к празднованию 10-летия установления, так называемой, народно-демократической власти в этой стране. **Первый международный матч за рубежом динамовцы провели в столице Болгарии 10 сентября 1954 года со сборной Софии.** Матч закончился вничью со счетом 2:2. Первый гол за рубежом забил, как ни странно, защитник - Виталий **Голубев**. А второй ... кто бы вы думали - В.Карпов. Да-да, вовсе не игрок киевского "Динамо", а взятый для усиления команды киевского "Динамо"



Перед матчем "Динамо" Киев
со сборной Норвегии. 1954 г.

игрок из "Крыльев Советов" Куйбышев. Кстати за "Динамо" Киев в этом матче играл и Коротков из московского "Локомотива". Тогда это повсеместно практиковалось. Командам страны - строителя коммунизма уж очень не хотелось проигрывать, особенно за рубежом. Хотелось всеми возможными методами перестраховаться, чтобы не допустить поражений. Оказывается в социалистическом государстве и футболисты должны быть "социалистическими", то-есть лучшими в мире. Другого даже в мыслях не допускалось.

В конце октября киевскому "Динамо", как обладателю Кубка СССР, полагалась "премия" и ее определили в виде поездки еще в одну страну народной демократии - Польскую Народную Республику. Первый матч в Польше 27 октября киевляне провели в столице этой страны Варшаве, где опять же сумели отделаться от поражения с обладателем Кубка Польши - "Гвардией" **(Warszawski Klub Sportowy "Gwardia" Warszawa)** - 1:1 (гол забил Зазроев). Однако во втором матче 31 октября, уже в Хожуве с чемпионом Польши последних двух лет местной "Унией" - **Klub Sportowy "Unia" Chorzow** (такое название в 1950-55 гг. было у знаменитого польского клуба "Рух" Хожув - **Примеч. автора**) динамовцам не удалось уйти от сокрушительного поражения - 0:5. Видимо не достаточно была проведена работа и в дипломатических кругах. Как говориться, не довели до игроков и руководства "Унии", что нельзя так сильно "громить" тех, от кого зависишь. Однако все же спохватились, и в следующем матче с довольно сильной по тем временам командой "Влукняж" из Лодзи - **Lodzki Klub Sportowy "Wlokniarz" Lodz** (более известна любителям футбола как ЛКС Лодзь, однако в те времена клубы в странах соцлагеря меняли свои названия на пролетарские - **Примеч. автора**), в составе которой было 5 игроков сборной Польши, попросили, видимо, играть их в открытый футбол. Вот тут-то наши "чудо-бомбардиры" вошли во вкус и забили пять голов. Польские футболисты скромненько... вогнали в ворота гостей три "мячика". Именно эта победа киевского "Динамо" стала их **первой победой в матчах на выезде - 4 ноября 1954 года был побежден лодзинский "Влукняж" (5:3).** Состав киевского "Динамо" был в этом матче следующий: Лемешко - Ларионов, Голубев, Попович - Юст, Михалина - Терентьев (Грамматикопуло), Гагнидзе, Зазроев (Виньковатов), Коман, В.Фомин. Судил этот матч чехословацкий арбитр Врбовец. Первые два гола провел ... Гагнидзе (оказывается, и в этой поездке не обошлось без "подстав" в виде игрока тбилисского "Динамо", а также в поездку с киевлянами выезжал и московский торпедовец А.Гулевский). Правда, голы в этом матче забили и киевляне - В.Фомин, Терентьев и Михалина. Кстати, в этом году команда "Влукняж" (ЛКС) Лодзь стала серебряным призером чемпионата Польши, так что это был очень серьезный противник.

Несколько слов о "варягах" в составе "Динамо". Складывалось такое впечатление, что если бы не они, то долго еще киевлянам пришлось бы ждать побед за рубежом. Хотя у автора этих строк другое мнение: эти "помощнички" только разрушали отлаженные линии игры команды, вносили серьезный дискомфорт в их игру. Однако "сверху" функционерам было виднее, что нужно для того, чтобы обеспечить победы. Главное для них было прикрыться тем, что они сделали все возможное для этого. Вот и "хозяйничали" - кто, как мог и как умел.

Междугородние матчи киевских футболистов

В этом году впервые были проведены соревнования на приз Спорткомитета СССР для футбольных школ молодежи (ФШМ). К соревнованиям были допущены юноши 18-19 лет - выпускники пяти централизованных ФШМ при спорткомитетах Москвы, Ленинграда, Киева, Тбилиси, и Минска. Соревнования проводились по системе в один круг с продолжительностью матчей по 40 минут (2 тайма по 40 минут). Матчи состоялись в Москве на стадионе "Динамо" 3-13 октября. Команда ФШМ Киева в 4-х матчах набрала всего лишь 2 очка и заняла 4 место.

В начале ноября в Одессе завершились финальные соревнования на первенство Вооруженных Сил СССР, в которых приняли участие команды ОДО Ленинграда, Киева, Тбилиси, Свердловска и др. Киевские армейцы на этот раз призерами соревнований не стали.

Другие соревнования футболистов в Киеве

2 мая в Киеве был закончен розыгрыш приза открытия футбольного сезона, проводимого Киевским Городским Комитетом по делам физической культуры и спорта при Горисполкоме депутатов трудящихся, в котором приняли участие команды предприятий и ВУЗов города. В этом турнире победу снова праздновала команда з-да "Большевик", которая была награждена почетным призом и Дипломом первой степени.

Матчам розыгрыша первенства Киева предшествовали розыгрыши первенства районов города. Победителями розыгрыша первенства Октябрьского р-на, проводимого Октябрьским Районным Комитетом по делам физической культуры и спорта при Райисполкоме депутатов трудящихся, традиционно стали футболисты з-да "Большевик". Команда завода была награждена Грамотой и переходным призом.

В июне-июле проходили матчи розыгрыша Кубка облпрофсовета, проводимого Киевским Областным Советом профсоюзов. В розыгрыше приняли участие наиболее подготовленные команды коллективов физкультуры ДСО профсоюзов Киева и области. В 1/16 финала футболисты команды з-да "Красный экскаватор" выиграли у команды станкостроительного з-да им. Горького - 9:0, команда ДВРЗ у команды з-да медоборудования - 8:0, а команда ДСО "Искра" у команды мотоциклетного з-да - 4:0. В 1/8 финала пробились также команды Дарницкого шелкового комбината, ДСО "Труд" и з-да "Транссигнал". В финале 18 июля на стадионе "Авангард" в Киеве встретились, как и в прошлые годы, киевские команды "Машиностроитель" (команда з-да "Арсенал") и команда з-да "Большевик" (ДСО "Труд"). На этот раз победу праздновала команда з-да "Большевик", выигравшая в матче со счетом 3:2. Первый тайм был за арсенальцами, а во втором тайме они даже увеличили счет, но далее футболисты "Большевика" мобилизовались и до конца матча Тимченко, Струк и Оранский забили три мяча. Команде з-да "Большевик" (тренер - К.Щегоцкий) председателем облпрофсоюза Безруком был вручен переходящий приз и грамота Киевского облпрофсовета. Обладатели Кубка затем приняли участие в республиканских соревнованиях на Кубок Украинского совета профсоюзов, где заняли третье место.

В начале ноября на Республиканском стадионе им. Хрущева проходили финальные соревнования городских летних спортивных игр молодежи, в программу которых входил и футбол. Откровенно говоря, футбольный турнир был организован просто отвратительно. Отдельные коллективы физкультуры просто игнорировали участие в этих играх и не явились на стадион. Команда Молотовского р-на Киева прибыла в неполном составе, а матч между командами Сталинского и Октябрьского р-нов после пятого пропущенного гола завершился намного раньше времени из-за самовольного ухода с поля команды района имени Вождя всех народов.

1955

На Всесоюзной и Всеукраинской арене

В этом году были обнародованы составы Президиума Всесоюзной секции футбола из 15 человек (среди них членом президиума был и киевлянин Н.Н.Балакин), Всесоюзного тренерского совета из 13 человек (зам. председателя - М.Д.Товаровский и член совета О.А.Ошенков) и Президиума Всесоюзной коллегии судей по футболу из 13 человек (среди них членом президиума был киевлянин С.И.Хавчин). Среди судей, утвержденных к проведению игр всесоюзного значения, было три киевских судьи: судья всесоюзной и международной категорий Н.Н.Балакин (кстати, он был одним из двух судей в СССР, которым была присвоена международная категория) и судьи республиканской категории А.А.Мугурдумов и А.М.Цаповецкий.

В 1955-57 гг. дублёры в чемпионате стали играть в тот же день что и основные составы. В 1955 г. снова, как и в 1947 г. была разрешена только замена вратаря. Чем руководствовались при этом руководители футбола в стране - объяснить сложно. Видимо, отрабатывали свои зарплаты - ведь чем-то они должны были заниматься. Класс "Б" в очередной раз был чуть-чуть подсокращен и вместо трех зон по 12 команд, приняли решение создать две зоны по 16 команд. Кстати такой "работой" футбольные функционеры Союза заниматься никогда не прекращали. На протяжении всего советского периода они только и делали, что перетасовывали команды, переставляли группы, подгруппы, классы, лиги и т.п. и т.д. Складывалось даже такое впечатление, что это у них уже просто было "в крови", что они без этого и не мыслят своего существования.

В розыгрыше Кубка СССР в части награждения игроков и тренеров дипломами, было принято решение награждать только игроков, участвующих в финальной встрече, а также сыгравших во всех матчах розыгрыша не менее 50% матчей.

Всесоюзный Комитет по физкультуре и спорту в июле своим приказом потребовал от Управления футбола и Секции футбола СССР принятия мер в части решительного улучшения качества судейства футбольных матчей, для чего необходимо было:

- повысить степень подготовки судей к матчам;
- строго требовать от игроков и команд выполнения правил игры и соревнований;
- пересмотреть состав судей, допущенных к проведению матчей первенства СССР;
- смелее выдвигать новых молодых судей, установив для них соответствующий порядок: сроки стажировки и предварительную проверку в играх всесоюзного значения (команд дублеров, юношеских команд и т.п.);
- на стадионах постоянно проводить разъяснительную работу со зрителями (по радио, в программках, в наглядной агитации).



Вымпел ДСО "Динамо"

Что касается такой всемирно признанной футбольной атрибутики, как вымпелы, то в СССР долгое время они, мягко говоря, не употреблялись. Зарубежные традиции воспринимались как излишество, а у нас в лучшем случае ограничивались преподнесением букетов цветов. Производственной базы не было, стойкие красители отсутствовали. Поэтому одиночные экземпляры, сделанные кустарным

способом, "не дожили до наших дней", они просто выцвели. Со средины 50-х годов, когда возобновились международные матчи, возникла острая потребность в вымпелах, так как зарубежные команды при рукопожатии капитанов перед началом матча всегда обменивались вымпелами. Выход был найден, изготовили для ДСО небольшое количество вымпелов и использовали их при крайней необходимости. Поэтому сейчас редко встретишь те шелковые, вышитые вручную вымпелы.

Кстати, в связи с принятым решением о проведении в 1956 году Спартакиады народов СССР, Центральный Комитет ВЛКСМ принял постановление об участии комсомольских организаций в подготовке и организации этой спартакиады, в частности установил свой приз для команды-победительницы футбольного турнира спартакиады.

В начале декабря коллектив Киевского Государственного института физической культуры отметил 25-летний юбилей своего учебного заведения. Торжественное собрание студентов и профессорско-преподавательского состава с участием представителей партийных, советских и общественных организаций города было проведено в театре оперы и балета им. Т.Г.Шевченко. На торжествах выступили директор института Теппер, министр высшего образования УССР Коваль, председатель Комитета по физкультуре и спорту УССР Рац и др. В стенах института уже получило высшее образование и училось большое количество футболистов, тренеров и организаторов футбола республики.

В Киеве с 7 по 13 апреля проходил республиканский сбор судей по футболу, которым было доверено проводить соревнования на первенство УССР. На сборе были прочитаны лекции судьями всесоюзной категории Н.Балакиным, А.Близнюком и другими судьями.

В этом году уже второй киевский судья - С.И.Хавчин был награжден Почетным судейским нагрудным знаком, который вручался судьям всесоюзной категории за активную и безупречную общественную деятельность в качестве судьи по спорту в течение 25 и более лет.

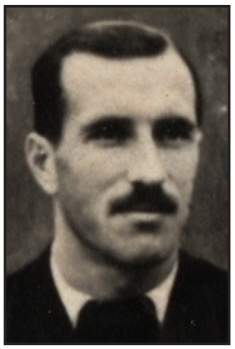
Зазроев А.И.

14 февраля Комитет по физической культуре и спорту при Совете Министров СССР присвоил почетные звания заслуженного мастера спорта игрокам киевского "Динамо" Андрею Ивановичу Зазроеву (Андро Зазрошвили) и Михаилу Михайловичу Михалине с вручением знаков (соответственно №№ 989 и 990).


Михалина М.М.

Строительство (реконструкция) стадионов

В этом году были повышены требования к оборудованию стадионов, на которых проводились матчи первенства СССР. В случаях, если футбольное поле было в неудовлетворительном состоянии (плохой травяной покров, неровности и т.п.), то игра должна была переноситься на поле противника или на нейтральное поле (при согласии противника). Поэтому первоочередное внимание было уделено своевременному приведению лучших стадионов в соответствие существующим в то время нормам.

Главным достижением было сооружение в 1955 году на Республиканском стадионе им. Хрущева четырех 45-метровых металлических вышек с 320 решетчатыми прожекторами общей яркостью на 500 люкс - для равномерного освещения поля в вечерние часы. Впервые прожекторы включили в сентябре 1955 года на товарищеском матче "Динамо" Киев - "Зенит" Ленинград. Затаив дыхание, болельщики ждали этого момента. В конце первого тайма судья подошел к центру поля, поднял руку и помахал ей. Зажегся яркий свет под долго

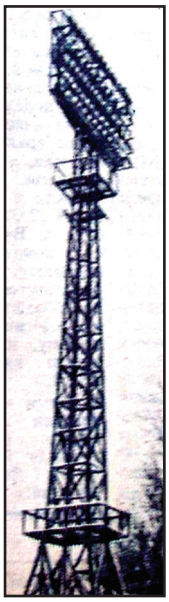

Одна из осветительных вышек

незатихающие аплодисменты. Однако постоянно ввели в эксплуатацию искусственное освещение в следующем году. Таким образом, только в 1956 году, а не с 1948, как об этом указано в отдельных изданиях, в Киеве футбольные матчи можно было проводить вечером, когда у большинства жителей города уже заканчивалось рабочее время, а отдохнуть они могли и на стадионе.

Долгое время, до постройки крытых теннисных кортов, склоны Госпитальной горы служили "дополнительными секторами", где прямо на траве располагались те, кто не мог или не имел желание приобрести билеты. А уже после постройки кортов безбилетники перемесились на склоны Черепановой горы, что создавало некоторые дополнительные неудобства - далековато, да и обзор был из-за ворот.

На Куреневке на стадионе ДСО "Спартак" в этом году было принято решение начать строительство павильона физкультуры, проект которого был разработан инженером-архитектором Укрпромкооппроекта Г.С.Носкиным. В этом трехэтажном сооружении на первом этаже планировалось разместить удобные раздевалки, комнату дежурного врача и мастерскую для ремонта спортинвентаря. На втором этаже - комнаты для занятий спортсекций, зал для отдыха и радиоузел, а на третьем - гостиницу.

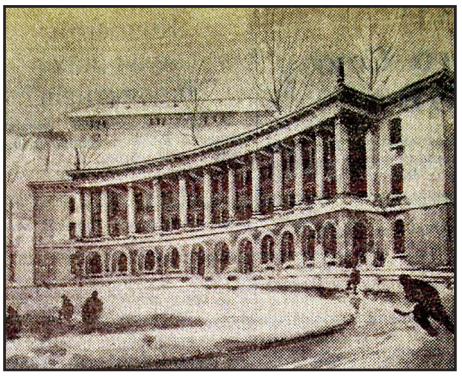

Проект павильона физкультуры стадиона "Спартак"

1 июня для ускорения строительства стадиона з-да "Большевик" коллектив чугунно-литейного цеха завода выступил с инициативой закончить работы путем народного строительства в свободное от основной работы время. Более 150 работников после окончания рабочего дня организованно приходили на стадион и за короткое время многое сделали в части уборки и выравнивания поля. Эту инициативу подхватили и в других цехах завода. Казалось бы, дело сдвинулось с "мертвой точки", но, как оказалось, все было не так просто, и коллективу физкультуры этого завода пришлось ждать еще долго открытия своего стадиона. Полвека назад чехи, работающие на этом заводе, построили свою собственную, первую в Киеве футбольную площадку намного быстрее, чем строили что-то не на много лучшее во времена строительства социализма.

17 июля в День физкультурника стадион открыли. Кроме футбольного поля, беговых дорожек и легкоатлетических секторов, был построен спортивный павильон с раздевалками, душевыми, медпунктом и радиоузлом. В этот день здесь начались соревнования заводской спартакиады. Был проведен и товарищеский матч между киевскими командами "Торпедо" (з-д "Большевик") и "Машиностроителем (з-д "Арсенал"). Хозяева нового стадиона проиграли более опытным арсенальцам - 0:4.

Футбольная жизнь в Киеве

Открытая в прошлом году на базе Киевского Государственного института физкультуры Футбольная школа молодежи (ФШМ) уже в начале года передала команде мастеров киевского "Динамо" троих своих воспитанников - Виктора Лукашенко, Ивана Терлецкого и Николая Сайко. Всего за несколько месяцев существования школы технического совершенства и физической выносливости достигли ученики этой школы - Валентин Трояновский, Анатолий Крощенко, Евгений Соловцев, Анатолий Шинкаренко, Андрей Биба и другие юные футболисты.

Кстати, не следует забывать, что в эти годы, кроме республиканской ФШМ и футбольной школы № 1 горОНО, в Киеве продолжала работать и детская спортивная школа "Юного динамовца" при ФСО "Динамо". И именно из этой школы ряды дублирующего состава команды мастеров киевского "Динамо" пополнили талантливые юные футболисты - вратарь Ю.Шевченко и нападающий Б.Липский.

Следует отметить успехи заводской команды ДВРЗ, завоевавшей кубки райпрофсожа и дорпрофсожа Юго-Западной железной дороги, а также успешно выступающей во второй группе первенства города. Среди заводских футболистов выделялись в те годы технолог литейного цеха Набаранчук, мастер Покрещук, слесарь Царенко и токарь Мягких.

Только через 4 года в Киеве снова был издан календарь-справочник - "Футбол-1955". Безусловно, это было вызвано резким подъемом интереса к футболу после завоевания киевским "Динамо" Кубка СССР. На этот раз за издание справочника такого типа взялось издательство ЦК ЛКСМУ "Молодь". Календарь-справочник был издан на 96 стр. тиражом 100 000 экз. в размерах, подобных ранее изданным - 10х13 см. Редактором-составителем этого издания стал П.Бессмертный. Это была его первая "проба пера", а в последующие годы он еще много лет радовал киевских любителей футбола подобными справочными изданиями. Даже при таком огромном тираже эта маленькая книжечка была раскуплена в городе практически мгновенно.



Календарь-справочник, изданный в Киеве в 1955 году

Киевские футболисты в сборных СССР

Только в 1955 году, после завоевания киевскими динамовцами Кубка СССР 1954 года, на игроков этой команды обратило внимание руководство футбола страны. 20 января сборная СССР двумя составами вылетела в длительное турне в Индию. Сборную СССР уже готовили к отборочным матчам Олимпийских игр 1956 года в Мельбурне (Австралия). Решение об этом уже зрело в умах московских футбольных функционеров. Чтобы в очередной раз не опростоволоситься, как в 1952 году, все прекрасно понимали, что сборную страны необходимо серьезно готовить к предстоящим сражениям. В Индию взяли несколько киевских динамовцев. В составе первой сборной СССР приняли участие В.Фомин, В.Голубев и О.Макаров, а в составе второй сборной, кроме них, еще играл и А.Кольцов.

Первые матчи в Индии были проведены в Калькутте, куда сразу прилетела спортивная делегация СССР. Советские футболисты встречались в показательных матчах с клубом "Мохан Баган", известным уже киевлянам "Ист-Бенгал клаб" и сборной Всеиндийской футбольной федерации. Все матчи закончились с одинаковым счетом - 3:0. Эти матчи не вошли в зачет первой сборной СССР, так как советские футболисты не были еще разбиты на две сборные. В этих матчах играли все, в том числе и все четверо киевлян. Это были чисто тренировочные матчи, дающие возможность нашим футболистам аклиматизироваться.



Памятная медаль о визите сборной СССР в Индию в 1955 году

Не вошли в зачет и матчи в г. Хазарибагх со сборной штата Бихар (7:0), в г. Бенарес со сборной Всеиндийской футбольной федерации (4:0) и в г. Лакнау со сбор-

ной штата Уттар Прадеш (9:0). Хотя здесь уже играли в первом и третьем матче первая сборная СССР, а во втором - вторая сборная СССР.

Самым первым киевлянином в послевоенный период, который надел футболку первой сборной страны в неофициальном, но взятом на учет матче был Олег Макаров. Именно он 2 февраля 1955 года сыграл в матче в столице Индии Дели на "Насьональ Стадиум" со сборной Вооруженных сил Индии (4:0). Этого многие не знают, так как этот матч никогда не входил в разряд официальных матчей сборной СССР. А вот второй матч 6 февраля снова в Дели со сборной Индии (также 4:0) в советские времена считался вполне официальным. В этом матче играл киевский динамовец Виктор Фомин. Однако сейчас, после распада СССР, когда сборная Российской федерации стала правопреемницей сборной СССР, в России приняли решение матчи в Индии исключить из официального перечня матчей сборной СССР. Но не следует забывать, что в бывшем официальном матче сборной СССР со сборной Индии 27 февраля в Бомбее (3:0) принимал участие киевский динамовец Виталий Голубев. До этого матча Голубев играл и в матче сборной СССР 13 февраля в Мадрасе со сборной Южных штатов Индии (8:0), а все три киевлянина - Макаров, Голубев и Фомин сыграли в составе сборной СССР 24 февраля в Хайдарабаде во втором матче со сборной Южных штатов Индии (6:0).

Что же касается второй сборной СССР, в составе которой постоянно играли киевские динамовцы, то она провела 7 матчей: в Дели со сборной столицы Индии (9:0), в Джабалпуре со сборной штата Мадхья Прадеш (5:2), в Мадрасе со сборной штата Мадрас (6:1), в Травандруме со сборной штата Траванкор Кочин (11:0), в Бенгалоре со второй сборной Индии (2:0), в Хайдарабаде со сборной штата Хайдарабад (5:0) и в Бомбее со сборной этого города (1:0).

В общей сложности в 19 проведенных матчей в Индии в 10 матчах играл О.Макаров и по 7 матчей на счету В.Голубева, В.Фомина и А.Кольцова.

В начале июня были определены кандидаты в первую и вторую сборные СССР для участия в матчах со сборной Швеции. К тренировкам приступили и трое киевских динамовцев - О.Макаров, В.Голубев и В.Фомин.

В этом же году В.Фомин принял участие еще в одном, все же признанном россиянами официальным, **матче сборной СССР со сборной Швеции 26 июня в Стокгольме** на стадионе "Росунда". Он на 41 минуте заменил нападающего сборной Ильина. Сборная СССР выиграла в этом матче 6:0. Таким образом, **первым игроком киевского "Динамо" в составе сборной СССР в официальных матчах был киевский динамовец Виктор Фомин.**

Таким образом, **футболисты Киева в 1955 году приняли участие в составе первой сборной СССР в 6 международных матчах: В.Фомин - в трех** (официальном, полуофициальном и неофициальном), **В.Голубев - в двух** (полуофициальном и неофициальном) и **О.Макаров - в двух** (неофициальных). Однако все это были товарищеские матчи, а вот в международных турнирах за сборную СССР киевским футболистам еще предстояло принять участие.

Киевские футболисты в сборных УССР

В этом году были проведены Всесоюзные юношеские соревнования для сборных городов и республик среди юношей в возрасте 17-18 лет на Приз Комитета по физкультуре и спорту при Совете Министров СССР. 18 команд встретились в 3-х зонах. Сборная юношей УССР предварительные матчи провела в период с 31 июля по 9 августа в Каунасе, где встречалась с командами Литвы (3:1), Белоруссии (5:1), Ленинграда (0:0), Эстонии (5:0) и Карело-Финской ССР (11:0). Затем был проведен финальный турнир среди 6-ти лучших команд в Москве 15-25 августа. **Сборная УССР стала победителем этих соревнований,** набрав 10 очков. С одинаковым счетом 1:0 были обыграны сборные Грузии, Москвы и РСФСР, а также были разгромле-

ны сборные Литвы (7:0) и Киргизии (9:0). Таким образом, 5 побед при соотношении мячей 19:0 - более чем убедительное преимущество. В целом было одержано 10 побед при соотношении мячей 43:2. Вратарь сборной УССР А.Гурбич в финальных соревнованиях не пропустил ни одного мяча. Полузащитник А.Александров стал лучшим игроком соревнований, а самым лучшим бомбардиром был Е.Снитко 16 голов из 43 забитых сборной УССР. Юношеской сборной УССР был вручен Приз Спорткомитета СССР - хрустальная ваза, на серебряной крышке которой появилась надпись "Сборная Украины 1955".



М.Б.Корсунский

Тренировал сборную УССР уже известный нам Михаил Борисович Корсунский, а в состав сборной УССР входили талантливые юные футболисты Киева, Одессы, Львова, Кировограда и Белой Церкви: Анатолий Гурбич, Владимир Арапаки, Юрий Горожанкин, Леонид Пастушак, Анатолий Александров, Владимир Гринберг, Анатолий Литвинов, Олег Щупаков, Евгений Снитко, Василий Москаленко, Михаил Вульфович, Петр Ковальчук, Евгений Герман, Виктор Неведомский, Виталий Кохановский, Анатолий Молотай и Юрий Калашников.

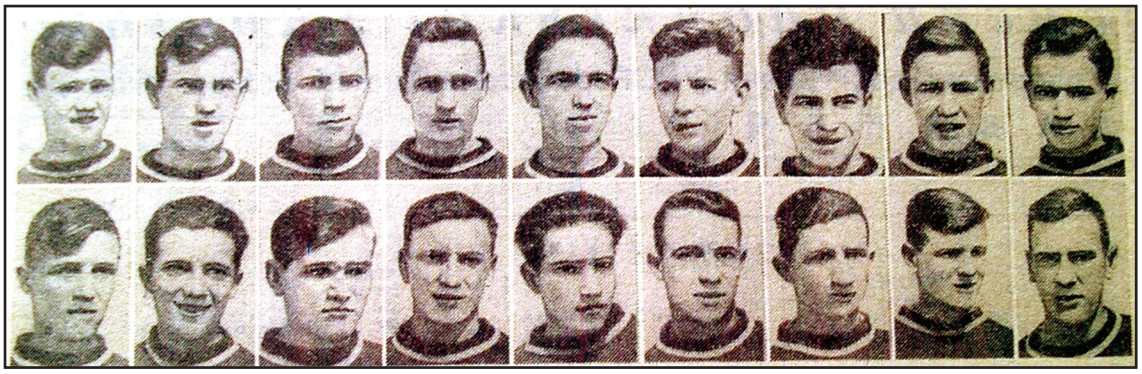

Юношеская сборная УССР - победитель Всесоюзных соревнований 1955 г. (слева направо): первый ряд - А.Гурбич, Ю.Горожанкин, А.Александров, Е.Снитко, В.Москаленко, Ю.Калашников, В.Гринберг, О.Щупаков, А.Молотай; второй ряд - А.Литвинов, В.Кохановский, Е.Герман, Л.Пастушак, В.Петрук, В.Арапаки, М.Вульфович, В.Неведомский, В.Галушкин.

Юноши сборной УССР и их тренер были награждены именными грамотами, а команда удостоилась переходящего Кубка СССР для юношей и диплома Всесоюзного комитета по делам физкультуры и спорта.

Матчи сборной Киева 1955 года

9 октября в Киев приехала команда китайских футболистов - молодежная сборная Китайской Народной республики (КНР), которая на Всемирном фестивале молодежи и студентов в Варшаве выступала, как сборная Пекина - столицы КНР. На этом фестивале китайские футболисты проиграли сборной Варшавы (Польша) - 2:3 и сборной г. Карл-Маркс-штадт (ГДР) - 1:2, а также сыграла вничью с бельгийской командой г. Льежа (0:0).

В этот же день на Республиканском стадионе им. Хрущева состоялась встреча **сборной Киева** со **сборной Пекина,** приуроченная к открытию в Киеве Фестиваля молодежи Киевщины. Традиционно этот матч было поручено судить Н.Н.Балакину. В этом матче в составе сборной Киева фактически играли все игроки основного состава киевского "Динамо". Матч закончился победой киевлян со счетом - 4:1. Голы в этом матче забили у киевлян - М.Коман (уже на первых минутах матча и на 43 минуте) и также дважды В.Терентьев (во втором тайме).

Протокол матча:

Сборная Киева - Сборная Пекина (КНР) - 4:1 (2:0)

9 октября. г. Киев. Республиканский стадион им. Хрущева. Товарищеский международный матч.
Судья: Н.Балакин (Киев).
Киев: Зазроев (к). Грамматикопуло, Терентьев...
Пекин: Чжан Чюн-сю - Чжан Хун-чен, Ниань Вей-ши, Фан Жен-тю, Ван Лу (к)...
Голы: 1:0 - **Коман** (1 м.), 2:0 - **Коман** (43 м.), 3:0 - **Терентьев** (2-й тайм), 4:0 - **Терентьев** (2-й тайм), 4:1 - Чжан Хун-чен (88 м.).

Киевские команды в чемпионате СССР 1955 года

Для киевского "Динамо" 1955 год под руководством О.А.Ошенкова ничего нового не принес, разве только то, что наконец-то в команде появилась первая послевоенная "ласточка" - первый воспитанник киевского футбола (футбольной школы №1 горОНО) и поигравший в команде з-да "Арсенал" - "Машиностроителе" Виктор Каневский. На подходе были и другие ученики этой школы, которые уже пробовали свои силы в дублирующем составе команды. Из республиканской ФШМ в команду зачислили Виктора Лукашенко, Ивана Терлецкого и Николая Сайко, а из детской спортивной школы "Юного динамовца" - Юрия Шевченко и Бориса Липского. Как видите, все эти учебные заведения дружно "на гора" стали выдавать талантливых воспитанников киевского футбола.

Однако менять основной состав руководство не планировало. Уж очень много сил было затрачено на создание этого полноценного ансамбля. Мало того, в защите планировали снова задействовать А.Лермана, и он сыграл в нескольких контрольных матчах.

В этом году команду покинул только П.Тищенко. За команду было заявлено 25 игрока: вратари - О.А.Макаров, Е.Ф.Лемешко и Ю.А.Шевченко; защитники - В.М.Голубев, Т.В.Попович, А.Н.Ларионов, В.М.Качур, В.Н.Ерохин и В.А.Лукашенко; полузащитники - А.С.Кольцов, Э.Э.Юст, М.М.Михалина, Б.А.Липский и И.И.Терлецкий; нападающие - Г.С.Грамматикопуло, В.И.Журавлев, В.В.Терентьев, М.М.Коман, В.Т.Фомин, А.И.Зазроев, В.Т.Богданович, П.И.Виньковатов, А.С.Рыжиков, В.И.Каневский и Н.А.Цагарейшвили.

Тренироваться команда стала с первых чисел января в спортивных залах и на открытом воздухе. Весенний учебно-тренировочный сбор команда планировала начала на юге очень рано - с третьей декады января, но затем он был перенесен на март в г. Гагра, чтобы подстроиться под другие команды мастеров, с которыми необходимо было провести контрольные матчи. А первый свой тренировочный матч динамовцы Киева провели 20 февраля с одноклубниками Москвы, и он закончился поражением киевлян - 1:2 (гол забил Коман). Но это и не удивительно, так как в команде отсутствовали "сборники", которые уехали в Индию, а Зазроев и Попович еще не вошли в норму после перенесенных операций.

Следует отметить, что в этом году в команде "заиграл" Владимир Ерохин - неутомимый труженик, "солдат", как его все называли в команде.

После головокружительных, по меркам тех лет, успехов, команда в чемпионате страны заняла скромное 6 место, опустившись на одну ступеньку ниже в турнирной таблице по сравнению с прошлым годом.

Результат выступления "Динамо" Киев в 17-ом чемпионате СССР 1955 года:

Высший эшелон (класс "А")

6 место. "Динамо" Киев - 22 матча, + 8 = 6 - 8, мячи: 31 : 37, очков - 22

Дублирующие составы*:

6 место. "Динамо" Киев - 22 матча, + 8 = 5 - 9, мячи: 36 : 36, очков - 21

* Свои домашние матчи дублирующий состав из-за неподготовленности поля Республиканского стадиона им. Хрущева не смог проводить перед матчем основных составов в тот же день. Первые два матча были проведены на стадионе ДВРЗ, а остальные по решению Всесоюзного комитета по физкультуре и спорту было разрешено проводить в воскресные дни после встречи основных составов все-таки на Республиканском стадионе им. Хрущева.

В матчах 17-го чемпионата СССР в основном составе "Динамо" Киев приняло участие 19 игроков: вратари - Олег Макаров (18 матчей,-29 мячей) и Евгений Лемешко (4,-8); защитники - Тиберий Попович (22), Виталий Голубев (13), Владимир Ерохин (13) и Владимир Качур (2); полузащитники - Аркадий Ларионов (20), Михаил Михалина (18), Эрнест Юст (17) и Александр Кольцов (7,1); нападающие - Михаил Коман (21,10), Андрей Зазроев (20,6), Виктор Фомин (19), Виктор Терентьев (18,8), Георгий Грамматикопуло (17,5), Владимир Богданович (7), Павел Виньковатов (4), Виктор Каневский (1) и Виктор Журавлев (1). Лучшим бомбардиром команды в этом чемпионате был снова Коман - те же 10 мячей. Капитаном команды был избран В.Терентьев, но на некоторые матчи команду с капитанской повязкой выводил А.Зазроев. Продолжали тренировать команду старший тренер, он же и начальник команды Ошенков Олег Александрович с тренером Идзковским Антоном Леонардовичем.

Первенство СССР среди команд мастеров класса "Б" начали проводить с участием уже 32, а не 36 команд. Их разделили на 2 подгруппы, и розыгрыш проходил в 2 круга. Киев по результатам переходных матчей вновь был представлен командой ОДО в первой подгруппе среди 16 команд, 8 из которых были украинскими командами (добавилась команда ДОФ Севастополь, так как в прошлом году Крымская АССР была введена в состав УССР). Игры в первой подгруппе начались 17 апреля.

Тренироваться игроки ОДО Киев в зимний период начали в феврале. Состав команды практически был полностью обновлен. Из старых игроков остались только Гришин, К.Бондаренко, Матюхин, Е.Иванов и Б.Рыбянский. Возвратился в команду и Н.Голяков. Молодежь пришла из клубных команд "Авангарда" Харьков, запорожского и днепропетровского "Металлурга" (метод приглашения был до удивления прост - призвали на срочную службу в армию, и все). Даже таким же образом перевели из дубля ЦДСА Воронина и Соболева. Старшим тренером команды был назначен Н.Шкатулов, его помощником - А.Богданович, а Н.Кузнецов стал начальником команды ОДО Киев. В первых контрольных матчах хорошо зарекомендовали себя В.Ожередов и Ю.Гуровой.

ОДО Киев превзошел все свои достижения. Отлично проведя чемпионат, команда киевских армейцев заняла третье место в подгруппе, опередив намного все остальные украинские команды и подтвердив, что команда является третьей в республике по достигнутым показателям после киевского "Динамо" и сталинского "Шахтера". Переходные матчи за право участия в классе "Б" на следующий год команде не грозили - она была лучшей из 8 украинских команд первого эшелона.

Результат выступления ОДО Киев в 17-ом чемпионате СССР 1955 года:

Первый эшелон (класс "Б": I подгруппа)

3 место в подгруппе. ОДО Киев - 30 матчей, + 14 = 8 - 8, мячи: 44 : 27, очков - 36

Киевские команды в розыгрыше Кубка СССР 1955 года

В XVI розыгрыше Кубка СССР приняло участие 18 690 команд. Розыгрыш состоял из трех этапов:

- розыгрыши кубков районов, городов и областей (до 1 июня) и республик СССР (до 20 июня);
- с участием команд класса "Б", обладателей кубков республик, Москвы и Ленинграда и 5 лучших специализированных спортивных школ страны (3-29 июля);
- финальной части с участием 4-х победителей второго этапа и 12 команд класса "А" (10 августа - 16 октября).

На втором этапе в розыгрыше приняли участие из киевских команд команды Футбольной школы молодежи (ФШМ), Машиностроительного з-да ("Арсенал") и ОДО. Первые две команды в первых же матчах проиграли своим соперникам: ФШМ Киев в Одессе местному "Пищевику" (1:5), а Машиностроительный з-д дома днепропетровскому "Металлургу" (1:2). А вот ОДО Киев выиграл все три матча на втором этапе розыгрыша: у ОДО Львов (2:0) в Киеве, у ФШМ Тбилиси в Тбилиси (4:2) и формально у сталинградского "Торпедо", так как на матч в Киев эта команда не явилась.

Таким образом, в финальной части розыгрыша приняли участие только две киевские команды - "Динамо" и ОДО. Динамовцы уж в 1/8 финала в Тбилиси в дополнительное время в упорнейшей борьбе проиграли своим грузинским одноклубникам - 2:3. В этом матче в составе "Динамо" Киев играло 11 игроков: вратарь - Олег Макаров; защитники - Тиберий Попович, Аркадий Ларионов и Владимир Ерохин; полузащитники - Эрнест Юст и Михаил Михалина; нападающие - Михаил Коман, Андрей Зазроев, Виктор Терентьев (1 гол), Владимир Богданович и Георгий Грамматикопуло (1 гол).

Киевский же ОДО дома справился с командой высшего эшелона "Шахтером" Сталино - 3:2, но фортуна армейцам в четвертьфинале вновь подсунула московских спартаковцев и, конечно, в Москве. Киевские армейцы не смогли пройти такого именитого соперника и проиграли в этом матче - 1:3.

Итак, результат выступления киевских команд в XVI розыгрыше Кубка СССР:

Кубок СССР

1/4 финала.	**ОДО Киев**	**- 4 матча, + 3 = 0 - 1, мячи: 10 : 7**
1/8 финала.	**"Динамо" Киев**	**- 1 матч, + 0 = 0 - 1, мячи: 2 : 3**
1/8 финала II этапа	**ФШМ Киев**	**- 1 матч, + 0 = 0 - 1, мячи: 1 : 5**
1/8 финала II этапа.	**Машиностроительный з-д**	**- 1 матч, + 0 = 0 - 1, мячи: 1 : 2**

Киевские команды в чемпионате и розыгрыше Кубка УССР 1955 года

Ведущие киевские команды серьезно готовились к предстоящим всеукраинским соревнованиям по футболу. Тренироваться игроки киевского "Машиностроителя" в зимний период не прекращали, так как большинство их одновременно были также хоккеистами и принимали участие вначале в первенстве УССР по хоккею с шайбой, а затем в г. Молотов в чемпионате СССР по классу "Б". А с игроками, которые остались в Киеве, тренировки проводили общественные тренеры Кашлик и Чередник. Руководил тренировочным процессом все тот же И.Лифшиц.

Соревнования на первенство республики было проведено с 2 мая по 2 октября. В нем приняло участие 48 команд, разбитых на 6 зон. Команды, занявшие в зонах первые места, и добавленные к ним лучшая сельская команда "Колгоспник" Полтава и занявший 2 место в

6-й зоне "Спартак" Станислав с 16 по 29 октября встретились в турнире в один круг в Киеве. Киевские команды "Машиностроитель" (команда з-да "Арсенал"), "Торпедо" (команда з-да "Большевик") и "Локомотив" были включены в разные зоны, соответственно в первую, вторую и третью. Торпедовцы заняли в 3-й зоне предпоследнее седьмое место, а "Локомотив" во 2-й зоне третье место. Арсенальцы же, команда которых возвратила себе название "Машиностроитель", на первом этапе сыграли очень удачно. Они заняли первое место в своей 1-й зоне, проиграв всего один матч и обойдя на этот раз одесский "Шахтер" на 5 очков, а в финальном турнире в Киеве сыграли явно плохо и заняли только 6 место из 8 участников

Второй эшелон (1,2 и 3 зоны, финальный турнир)

6 место в финале. "Машиностроитель" Киев - 21 матч, + 13 = 4 - 4, 51 : 20, очков - 30

3 место в зоне. "Локомотив" Киев - 14 матчей, + 6 = 5 - 3, 31 : 19, очков - 17

7 место в зоне. "Торпедо" Киев - 14 матчей, + 3 = 3 - 8, 11 : 20, очков - 9

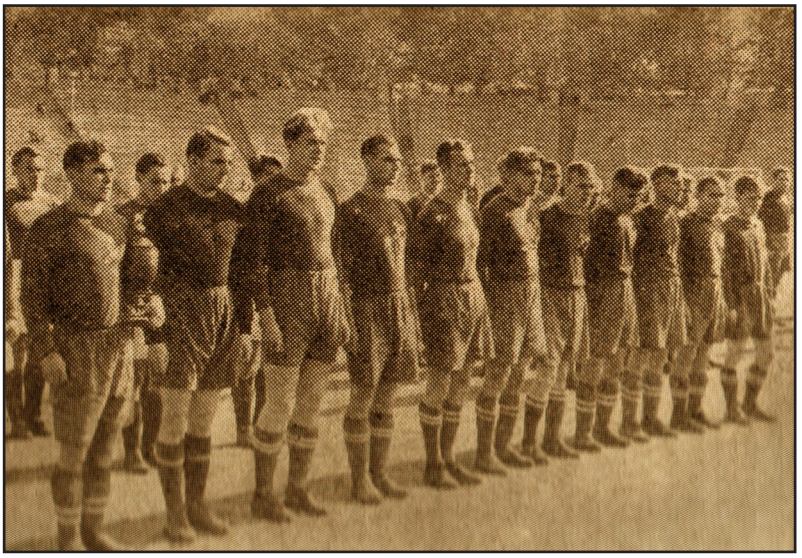

"Машиностроитель" Киев - обладатель Кубка УССР 1955 г. (слева направо): В.Кашлик, В.Рогачев, В.Данилюк, Н.Горбунов, В.Герасименко, П.Романовский, К.Шевченко, В.Семин, Н.Воробьев, Л.Кушнир, Г.Пономарев.

Финальная часть розыгрыша Кубка УССР в этом году была проведена с 1 июня по 19 июня с участием 32 команд, то-есть с 1/16 финала. В розыгрыше приняли участие две киевские команды - "Машиностроитель" (команда з-да "Арсенал") и "Локомотив". В первых матчах арсенальцы дома обыграли динамовцев Тернополя - 2:1, а железнодорожники также дома - команду Чернигова (3:1). К сожалению "Локомотив" уже на следующем этапе проиграл полтавскому "Колгоспнику" на выезде - 0:3. А вот "Машиностроитель" последовательно обыгрывал дома динамовцев Хмельницкого (2:1) и дрогобычский "Нефтяник" (4:1), а в полуфинале на выезде преодолел сумское "Торпедо" (1:0). В финале в Киеве 19 июня на Республиканском стадионе им. Хрущева команда киевского "Машиностроителя" обыграла "Локомотив" Артемовск со счетом - 2:1. Голы у киевлян забили П.Романовский и Н.Воробьев.

Таким образом, **киевский "Машиностроитель" в 1955 году второй раз подряд стал обладателем Кубка УССР** и завоевал право продолжить борьбу в розыгрыше Кубка СССР. Способствовали этому успеху, кроме тренера команды - все того же Иосифа Давидовича Лифшица, игроки команды - Вячеслав Рогачев (вратарь), Валентин Данилюк, Владимир Кашлик, Николай Горбунов, В.Герасименко, В.Семин, Н.Воробьев, П.Романовский, К.Шевченко, Л.Кушнир и Г.Пономарев (тот самый бывший нападающий киевского "Динамо"). После окончания матча на стадионе в торжественной обстановке команде был вручен переходящий приз, а игрокам - дипломы 1-ой степени.

Итак, результат выступления киевских команд в розыгрыше Кубка УССР 1955 года:

Кубок УССР

Обладатели Кубка. "Машиностроитель" Киев - 5 матчей, + 5 = 0 - 0, мячи: 11 : 4

1/8 финала. "Локомотив" Киев - 2 матча, + 1 = 0 - 1, мячи: 3 : 4

В этом году снова было разыграно первенство УССР среди сборных юношеских команд городов. И на этот раз в этом первенстве выступление юношеской сборной Киева было неудачным.

Чемпионаты и Кубок Киева 1955 года

Соревнование на первенство города, которые проводились Киевским Городским Комитетом по делам физической культуры и спорта при Горисполкоме депутатов трудящихся, проходили в городе на протяжении всего лета. За звание чемпионов города боролись коллективы **ДСО "Динамо", "Спартака", "Торпедо", "Локомотива", "Авангарда", "Буревестника", "Машиностроителя"** и **ФШМ.** Каждая из организаций-участников выставила по 5 команд - на этот раз две взрослых, одну юношескую и две детских. Игры проходили в два круга и закончились уже в ноябре. Однако победитель в общем зачете не был определен, так как две команды - "Динамо" и з-да "Большевик" набрали одинаковое количество очков.

20 ноября (уже шел снег) на стадионе "Динамо" были проведены матчи по всем категориям среди этих команд. Детские команды были лучше у "Торпедо" (первые детские - 2:0, вторые детские - 2:1), но среди юношеских и взрослых команд более сильными оказались динамовцы (юноши "Динамо" выиграли 4:0, вторая взрослая команда победила - 8:2, а первая - 4:1). Обидно было первой команде "Торпедо", которая по ходу чемпионата дважды выигрывала у динамовцев. Таким образом, места в чемпионате города распределились следующим образом:

1. "Динамо"
2. "Торпедо"
3. ФШМ

Международные матчи киевских футболистов



Первый международный матч в этом году был проведен в Киеве **1 июля,** и он вошел в историю футбола, как **самая крупная победа киевского "Динамо" в международных матчах. Киевляне разгромили сборную Ливана с** прямо сказать "не дружеским" **счетом 18:0.** Сборная Ливана была представлена в основном игроками молодежного СК "Аль-Мазраа" - второго призера первенства Ливана 1955 года и усилена игроками клуба "Ас-Салям", клуба им. Маршала Советского Союза И.Х.Баграмяна - третьего призера первенства Ливана и клуба "Гоменмен" - чемпиона Ливана этого года. Судил матч по традиции лучший киевский судья Н.Н.Балакин. Голы в этом матче забивали В.Фомин - 4, Зазроев - 4, Терентьев - 2, по одному - Грамматикопуло и Кольцов и еще 4 гола забил ... Ворошилов, "подброшенный" в состав киевского "Динамо" с целью усиления команды из куйбышевских "Крыльев Советов". Вот только кому нужно было это усиление, так никто и не понял.

Уже через пять дней. 6 июля динамовцы принимали очень сильного противника из Югославии, прошлогоднего обладателя Кубка Югославии - белградский "Партизан" **(Fudbalski Klub "Partizan" Beograd).** Матч прошел в очень упорной борьбе и закончился без-

результатно - 0:0. Судил матч финский рефери К.Алхо. В составе "Партизана" играли такие "звезды" югославского футбола и игроки сборной Югославии, как Б.Зебец, С.Бобек, М.Милутинович и З.Чайковски.

В Киеве 9 октября прошел еще один международный матч между сборной Киева (фактически "Динамо" Киев) и сборной Пекина (Китай), а в ноябре динамовцам было предложено совершить турне по Германской Демократической Республике (ГДР).

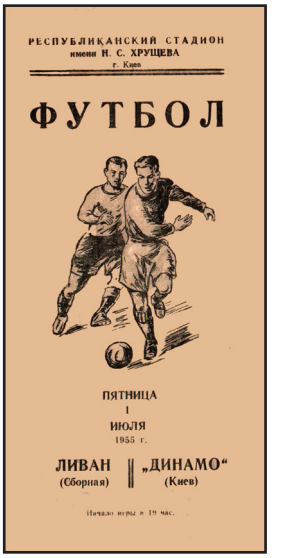

Программка матча "Динамо" Киев - сборная Ливана

Киевляне выехали в ГДР 11 ноября. В первом матче в Берлине (столице бывшей Германии, разделенной в то время на сектора, один из которых являлся столицей ГДР) киевское "Динамо" 13 ноября встретилось со **сборной** этого **демократического сектора Берлина.** Матч прошел в равной борьбе и закончился со счетом 2:2 (голы забили Зазроев и Богданович). Второй матч киевляне провели в **Лейпциге** 16 ноября со **сборной** этого города и в присутствии 45 000 зрителей проиграли, правда, с минимальным счетом 0:1. А вот в третьем матче уже 24 ноября в Ауэ киевляне встречались с очень сильной командой ГДР того времени "Висмутом" Карл-Маркс-штадт **(SC "Wismut" Karl-Marx-Stadt)** - вторым призером чемпионата ГДР и обладателем Кубка ГДР сезона 1954/55 гг., а в последующие три года - 1955, 1956 и 1957 гг. - чемпионом ГДР. Эта команда проводила все серьезные матчи в г. Ауэ, где был построен новый стадион им. О.Гротеволя, и только в 1963 году перебазировавшаяся в этот город. Динамовцы сражались, что называется "насмерть", ведь под угрозой был общий результат турне и все, последовавшие бы после этого "санкции", например, запрет на выезд за рубеж в течение нескольких лет. Игроки и руководители команды это прекрасно понимали. Судил матч голландский рефери Л.Горн.


Вратарь "Динамо" Киев Е.Лемешко в одном из матчей в ГДР

В составе "Висмута" было 6 игроков сборной ГДР и среди них такие звезды восточногерманского футбола, как Трегер, Вольф, Кайзер и Мюллер. Эта команда была вице-чемпионом ГДР. Киевляне, однако, нашли в себе силы одержать победу в этом матче, хотя и в очень трудной борьбе с достойным противником - 4:3 (голы забили: Терентьев - 2, Алпатов и Коман). В этом матче на замену выходил и Сапронов. Новые игроки в команде - Алпатов (уже игравший в 1950 году в "Динамо" Киев) и Сапронов - оба из сталинского "Шахтера" были взяты в команду в это турне опять же для усиления игры. Кроме них в составе киевского "Динамо" играли в этом турне еще два футболиста сталинского "Шахтера" - Думанский и Пономаренко.

Общий результат турне - по одной победе, поражению и ничье при соотношении мячей - 6:6. Такое еще в те времена прощалось.

Междугородные матчи киевских футболистов

С 10 по 19 апреля в Кировограде были проведены соревнования сильнейших команд СССР среди спортивных коллективов ДСО "Торпедо" за почетное звание чемпиона Центрального Совета этого спортивного общества. В турнире приняло участие 8 команд: Москвы, Владимира, Таганрога, Харькова, Кировограда, Одессы и Киева. Честь Киева защищала команда з-да "Большевик". Команды были разбиты на две подгруппы. В первой подгруппе киевляне сыграли вничью с командой Владимира (1:1), выиграли у футболистов Кировограда (1:0) и в решающем матче за первое место в подгруппе разгромили своих последних соперников - 4:0. В финале 17 апреля ко-

манду з-да "Большевик" (тренер - К.В.Щегоцкий) ожидала команда Таганрога. В напряженной борьбе киевские футболисты уступили таганрожцам (0:1) и заняли почетное второе место.

В этом году во второй раз были проведены соревнования на приз Спорткомитета СССР среди футбольных школ молодежи (ФШМ). К соревнованиям были допущены юноши 18-19 лет команд ФШМ Москвы, Ленинграда, Киева, Минска, Тбилиси и футбольной школы ЦС ДСО "Трудовые резервы".

Соревнования проводились на протяжении года в 2 круга на своем поле и в гостях с продолжительностью матчей по 80 минут (2 тайма по 40 минут). Команда ФШМ Києва в этих соревнованиях заняла 4 место с 7 очками и соотношением мячей 13:18, одержав по 2 победы над ФШМ Минска (2:1,2:1) и Ленинграда (2:0,2:1), сведя в ничью один из матчей с ФШМ Тбилиси (1:1), проиграв второй матч (1:4), и проиграв все матчи ФШМ Москвы (1:2,1:3) и "Трудовым резервам" (0:3,1:2).



Команда Дарницкого узла - чемпион Юго-Западной ж.д. 1955 г.

В сентябре в Жмеринке и Шепетовке проходили соревнования на первенство Юго-Западной железной дороги, которое оспаривали 8 команд, разбитых на две зоны. В Жмеринской зоне участвовала команда Дарницкого узла дороги, которая в матчах на Жмеринском стадионе "Локомотив" завоевала право участия в финальной части первенства. А в Шепетовской зоне играла команда железнодорожников Киева, которая также завоевала это право. Места в финальной части соревнований распределились следующим образом:

1. Дарницкий узел - 6 оч.
2. Шепетовка - 3 оч.
3. Киев - 2 оч.
4. Жмеринка - 1 оч.

30 октября, уже под занавес сезона на Республиканском стадионе им. Хрущева состоялось сразу три товарищеских матча киевских команд с призерами первенства УССР. В первом матче юные футболисты республиканской ФШМ победили торпедовцев Кировограда, во втором матче дублирующий состав киевского "Динамо" разгромил херсонских спартаковцев - 5:0, а затем основной состав "Динамо" Киев нанес поражение чемпионам УССР - станиславскому "Спартаку" (6:3).

Уже перед отъездом в ГДР в Москве 8 ноября киевское "Динамо" встретилось в товарищеском матче с торпедовцами столицы СССР. И в этом матче победу праздновали киевляне со счетом 5:3.

13 ноября в Львове завершились финальные соревнования на первенство Вооруженных Сил СССР. На этот раз киевское ОДО довольствовалось третьим призовым местом, и игроки команды получили бронзовые жетоны первенства СССР.

Другие соревнования футболистов в Киеве

В этом году уже 6 марта на Республиканском стадионе им. Хрущева был проведен первый товарищеский матч между командами ОДО Киев и Футбольной школы молодежи (ФШМ) Киева. Игра проходила на заснеженном поле и закончилась с ничейным результатом - 1:1. Зрители этого матча отметили интересную игру молодых киевских футболистов ФШМ - Трояновского, Люсина, Крощенко и Бибы.

20 апреля в Киеве снова состоялся турнир на Приз открытия футбольного сезона, проводимый Киевским Городским Комитетом по делам физической культуры и спорта при Горисполкоме депутатов трудящихся, в котором приняло участие 7 команд спорторганизаций города: ДСО "Динамо", "Спартака", "Локомотива", "Труда", "Искры", "Авангарда", "Торпедо" и республиканской ФШМ. И в этом году перед матчами был проведен эстафетный бег участников финала - 11х100 м., в котором на этот раз первыми финишировали футболисты "Спартака". Все матчи были проведены на стадионе Октябрьского р-на (ныне - стадион "Старт"). В финале встретились команды ДСО "Труд" и "Торпедо" (з-д "Большевик"). Традиционно победили в этом розыгрыше футболисты "Торпедо" - 3:0. Команде-победительнице после окончания соревнований был вручен переходящий кубок и диплом 1-ой степени.

25 июня на киевском стадионе "Локомотив" в день открытия спартакиады Киевского отделения Юго-Западной железной дороги был проведен товарищеский матч юных футболистов "Локомотива" и республиканской ФШМ, который закончился победой юных железнодорожников - 3:0.

В этом году традиционно проходили матчи розыгрыша Кубка облпрофсовета, проводимого Киевским Областным Советом профсоюзов среди предприятий города и области. В розыгрыше этого года первое место заняла команда киевского "Торпедо" (команда з-да "Большевик").

Осенью этого года в Киеве проходили спортивные соревнования по программе Первого областного фестиваля молодежи города Киева и Киевской области, в том числе и по футболу. В начале сентября начались соревнования по районам города. Например, фестиваль молодежи Печерского р-на города был открыт 11 сентября на стадионе "Динамо", а футбольный турнир района был проведен на стадионе з-да "Арсенал" - "Машиностроитель" (так именовался этот стадион в этом году).



Нагрудный знак участника фестиваля

Уже под занавес сезона 23 октября в Киеве на Республиканском стадионе им. Хрущева была проведена товарищеская встреча двух сильнейших украинских команд мастеров - киевского "Динамо" и "Шахтера" Сталино. Уже на первых минутах Терентьев открыл счет забитым голам, но донецкие футболисты еще в первом тайме сравняли его. Уже за пять минут до конца матча киевляне предприняли сильнейший штурм ворот "Шахтера" и дважды им удалось забить голы (Грамматикопуло и Ларионов). В итоге, победа - 3:1.


Жетон победителя спортивных соревнований фестиваля

А 10 ноября на этом стадионе состоялся финальный матч первенства ВУЗов г. Киева, в котором встретились команды Киевского Государственного института физкультуры и Киевского политехнического института. Чемпионами Киева стали студенты института физкультуры.



1956

На Всесоюзной и Всеукраинской арене

Весь послевоенный период в СССР продолжалась серьезная реорганизация ДСО, основной целью которой было их укрупнение (снижение их числа). Фактически до 1956-57 годов объединение ДСО закончилось и к очередной реорганизации спортивного движения в СССР их насчитывалось всего 23, включая "Динамо" и "Трудовые резервы" и без учета армейских Домов офицеров. Также в каждой республике уже в это время были созданы сельские спортивные общества. Всего их было 15 - по количеству республик СССР.

В первенстве СССР по классу "А" в командах дублирующих составов должно было участвовать в каждом матче минимум семь игроков не старше 25 лет. Розыгрыш Кубка СССР в этом году планировали провести только в объеме первого этапа, то-есть провести розыгрыши кубков районов, городов и областей (до 15 августа) и республик СССР (с 15 августа по 15 октября), а на следующий год завершить розыгрыш уже с участием команд мастеров.

27 марта Комитетом по физической культуре и спорту при Совете Министров СССР учреждено почетное звание "Заслуженный тренер СССР", которое присваивалось специалистам, добившимся выдающихся успехов в воспитании и подготовке высококвалифицированных спортсменов, победителей крупнейших международных и всесоюзных соревнований.



Знак "Заслуженный тренер СССР"

Сборная СССР в этом году удачно преодолела в отборочных матчах XVI Олимпийских игр в Мельбурне сборную Израиля и не только приняла участие в финальном олимпийском футбольном турнире, но и **стала чемпионом Олимпийских игр 1956 года.** Однако в состав этой сборной киевские футболисты не были приглашены.



Значок с эмблемой Спартакиады 1956 г.

В средине 50-х годов было принято решение в СССР проводить крупнейшие комплексные спортивные соревнования - Спартакиады народов СССР. Проходили они в 4 этапа: массовые состязания в коллективах физической культуры, ДСО и ведомствах, затем в виде спартакиад городов и областей, затем - спартакиады союзных республик, Москвы и Ленинграда. Наконец, финальный этап - состязания сборных союзных республик, Москвы и Ленинграда. Первые такие соревнования были проведены в 1956 году. В составы сборных республик на футбольном турнире, проведенном по олимпийской системе, входили игроки команд мастеров. Спартакиада УССР была проведена в Киеве в июле (команды Киева, Севастополя и всех областей были разбиты на две группы), а финальные соревнования - в августе в Москве.

В этом году был составлен и утвержден Всесоюзной секцией футбола и Управлением футбола при Спорткомитете СССР "список 33-х лучших" футболистов в СССР по итогам сезона. **В этот официальный список под № 3 на позиции левого полусреднего нападающего впервые за послевоенные годы был включен и киевский динамовец Михаил Коман.**

Кстати, в этом году звание "Мастер спорта СССР" было присвоено и второму вратарю киевского "Динамо" Евгению Лемешко.

Строительство (реконструкция) стадионов

В одном из киевских календарей-справочников был опубликован перечень спортивных сооружений города, среди которых были указаны 6 основных стадионов Киева, а именно:

- Республиканский стадион им. Хрущева (ул. Красноармейская, 51-б);
- стадион "Динамо" (ул. Кирова, 14);
- стадион КВО (Воздухофлотское шоссе, 32);
- стадион "Спартак" (ул. Фрунзе, 103);
- стадион "Локомотив" (ул. Стадионная, 3 - железнодорожная колония);
- стадион ДВРЗ (Дарница, поселок ДВРЗ).



Общий вид футбольной площадки з-да "Большевик" в 1956 г.

Исходя из этого все остальные, так называемые стадионы просто не доросли до этого названия и именовались, видимо, спортивными площадками. В списке нет и стадиона з-да "Арсенал". Оказывается его закрыли, и руководство завода на этом месте решило построить жилой дом для своих работников. Команде "Машиностроитель" пришлось тренироваться на асфальте. Был закрыт стадион и Киевского з-да станков и автоматов, а также в разгар летнего сезона закрыли футбольное поле Гидромелиоративного института. Стадион з-да "Большевик" (ДСО "Торпедо") требовал ремонта, и дирекция завода указала на необходимость завершения до 1 мая ремонта футбольного поля и беговых дорожек. Определенные меры были приняты и даже построили раздевалки с душем.

Эта тенденция к закрытию футбольных полей в городе не могла быть не замечена руководством Киевской городской секции футбола, председателем которой был **С.М.Синица.** Кстати секция ставила постоянно вопрос о недопустимости отсутствия футбольных полей у команд таких крупных заводов, как "Ленинская кузница", им. Лепсе и др.

В этом году была начата серьезная реконструкция стадиона "Динамо", по проекту архитекторов М.И.Гречины и И.Я.Хоменко, которым в первую очередь предусматривалась перестройка центрального спортивного павильона. В трехэтажном сооружении спроектированы плавательный бассейн на 25 м и стрелковый тир на 50 м. Деревянные трибуны должны быть заменены железобетонными, а на спортивной арене увеличивалось число беговых дорожек. Предусматривался и вход на стадион со стороны "Чертового моста" через Петровскую аллею.



Табло результата матча на стадионе (до 1963 г.)

А на Республиканском стадионе им. Хрущева с этого года была внедрена продажа абонементов на постоянное место на трибуне во время футбольных матчей. Также в 1956 году заменили табло более современным, с часами посредине и с электрическими лампочками, которые высвечивали по команде оператора результат матча. Заканчивалось сооружение четырех высоких башен для вечернего освещения, на которых должно быть смонтировано 320 мощных прожекторов.

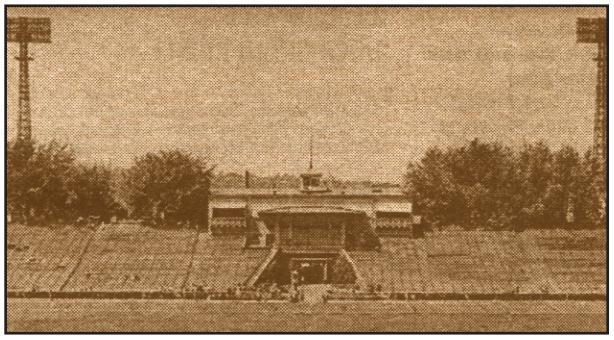

Вышки с прожекторами освещения на стадионе (1955 г.)

В этом году в комплекс Республиканского стадиона им. Хрущева был включен республиканский Дворец физкультуры и спорта с 25-метровым закрытым плавательным бассейном, гимнастическим залом для тренировок и большим игровым залом, где проводились тренировки и соревнования по разным видам спорта. Здесь тренировались и футболисты киевского "Динамо", особенно в зимний период.

Для руководства сложным многоплановым спортивным хозяйством в Украинской ССР именно в 1956 году было создано при Спорткомитете УССР **Управление спортивных сооружений,** начальником которого был назначен И.Махиня. Работники всех служб этого управления должны были заботиться о том, чтобы соревнования и тренировки проходили на самом высоком уровне.

Футбольная жизнь в Киеве

В январе этого года в Киеве был торжественно отмечен 20-летний юбилей Всесоюзного ДСО "Локомотив". Киевская организация этого общества, представляющая Юго-Западную железную дорогу (председатель дорсовета В.Умаев) взяла на себя серьезные обязательства по подготовке к Спартакиаде народов СССР.

В Республиканской футбольной школе молодежи в этом году уже было три возрастные группы и обучалось 80 юных футболистов. Директором школы продолжал работать Н.Б.Махиня, старшим тренером - В.Н.Балакин, а тренерами - А.Н.Ларионов и А.Л.Идзковский. Кроме лучшего своего воспитанника В.Трояновского, уже включенного в прошлом году в состав киевского "Динамо" вместе с Лукашенко и Терлецким, в школе подавали большие надежды юные киевские футболисты Леонид Новак, Сергей Ковтун, Евгений Бенецкий, Абдулла Юсупов, вратари Евгений Гущин и Александр Козловец. В старшей группе лучшими были Олег Базилевич, Игорь Балакин и Андрей Биба (их в школе величали "тремя мушкетерами"). Старший тренер киевского "Динамо" пообещал до конца сезона взять в дублирующий состав этих "мушкетеров", а также Александрова и Люсина, однако, в связи с уходом Ошенкова, к концу года приглашение пока получили только Романов и Русланов, если не считать приглашенного еще летом Ануфриенко. Только в начале следующего года в дублирующий состав "Динамо" забрали Базилевича, Бибу и И.Балакина. Для более массового набора талантливых юношей в школу было предложено провести в городе соревнования дворовых команд на специальный приз ФШМ.

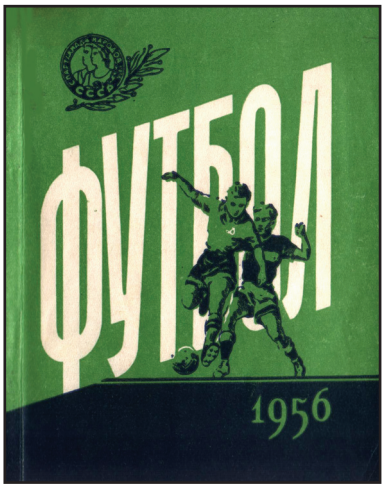

Календарь-справочник, изданный в Киеве в 1956 г. в изд-ве "Молодь"

В этом году в Киеве в издательстве ЦК ЛКСМУ "Молодь" снова был издан календарь-справочник - "Футбол-1956". Безусловно, это было вызвано большим спросом на подобное прошлогоднее издание. Календарь-справочник был издан уже на 128 стр. также тиражом 100 000 экз. в размерах, подобных ранее изданным - 10х13 см. Составителем этого издания был тот же П.Бессмертный, прошлогоднее издание которого так понравилось киевским болельщикам. Однако это было не единственное издание календаря-справочника. Республиканский стадион им. Хрущева не хотел отставать от моды, да и прибыль в этом деле

была не плохая и привлекала дирекцию стадиона. Зарабатывая средства на продаже билетов на матчи, глупо было отказаться от дополнительного приработка, тем более что стадион издавал программки практически на все матчи киевского "Динамо" и опыта в этом деле ему было не занимать. Решили попробовать с небольшого тиража - в 10 000 экз. и издать справочник маленьких размеров - 8х11 см и скромного объема - на 62 стр. Ответственным за выпуск этого справочного издания был Р.Г.Кондель. И это издание в городе любителями футбола было раскуплено моментально. А в последствии это издание стало раритетным и сейчас не во многих коллекциях его можно встретить.



Календарь-справочник, изданный в Киеве в 1956 г. Республиканским стадионом им. Хрущева

Киевские футболисты в сборных УССР

В 1956 году было запланировано проведение финальных соревнований Спартакиады народов СССР, которые должны были состояться за 3 месяца до начала XVI Олимпийских игр. В программу этой первой такого рода спартакиады был включен и футбольный турнир, в финальной части которого участвовали сборные, составленные из сильнейших футболистов страны. То-есть фактически это были официальные матчи сборных республик СССР, которые стали продолжением довоенных встреч такого ранга.

Сборную УССР сформировали на базе киевского "Динамо" и "Шахтера" Сталино. В начале июля был определен состав сборной УССР: вратари - **Макаров** и **Лемешко**, защитники - **Соболев, Голубев, Ерохин, Попович,** Кривенко и Метельский (игрок сборной Одесской области - победителя Спартакиады УССР), полузащитники - **Войнов, Юст** и Думанский, нападающие - **Грамматикопуло, Терентьев, Коршунов, Каневский, Коман, Фомин,** Бобошко, Сапронов и Пономаренко. Окончательно состав сборной должен был определиться в двух товарищеских матчах со сборной Ленинграда.

Первый матч был проведен в Киеве 25 июля на Республиканском стадионе им. Хрущева. Первыми уже на 5-й минуте в ворота Лемешко гол забили ленинградцы, но за минуту до конца первого тайма Войнов сравнял счет. Во втором тайме уже при электрическом освещении ни одной из команд не удалось изменить счет. В итоге - ничья 1:1. Удивляет то, что в сборной УССР никак не могли разобраться с крайними нападающими: правого крайнего нападения Грамматикопуло "заперли" на левый край, а вместо него весь первый тайм справа играл Сапронов. Протокол этого первого послевоенного матча сборной УССР приведен ниже.

Второй матч состоялся 29 июля в Ленинграде. Здесь сборная УССР, разобравшись, все же с составом, одержала скромную победу - 1:0. При этом гол украинские футболисты забили на последних минутах матча (Сапронов). Приведем протокол и этого матча, хотя он и не достаточно полный:

Протокол матча:

Сб. УССР - сб. Ленинграда 1:1 (1:1)

25 июля. г. Киев. Респ. ст. им. Хрущева. Товарищеский матч.

Судья: ...

Ленинград: Трофимов - Демидов, Самарин, Худояш - Родин, Завидонов - Колобов, Тенягин, Гулевский, Бондаренко, Иванов

УССР: **Лемешко - Ерохин, Голубев, Попович - Войнов,** Думанский - Сапронов (**Каневский**), **Терентьев (Коршунов),** Бобошко, **Коман, Грамматикопуло.**

Голы: 0:1 - Колобов (5 м.), 1:1 - **Войнов** (44 м.).

Протокол матча:

сб. Ленинграда - Сб. УССР 0:1 (0:0)

29 июля. г. Ленинград. Ст. им. Кирова. Товарищеский матч.

Судья: ...

Ленинград: ... Бельков...

УССР: **Макаров - Ерохин, Голубев, Попович - Войнов,** Думанский - **Грамматикопуло** (Сапронов, 25 м.), Бобошко, **Коршунов, Терентьев, Фомин.**

Голы: 0:1 - Сапронов (84 м.).



Значок участника Спартакиады 1956 г.

Финальный турнир проходил в Москве 2-16 августа по кубковой системе и дополнительными матчами для определения места выбывших участников. Сборная УССР, составленная в основном из игроков киевского "Динамо" и усиленная несколькими игроками "Шахтера" Сталино, в 1/8 финала выиграла с большим трудом у сборной Казахской ССР в дополнительное время (2:1), а ведь в составе этой сборной играли игроки "Урожая" Алма-Ата - команды класса "Б". В 1/4 финала сборная УССР выиграла у сборной Азербайджанской ССР (4:1), а в полуфинале 12 августа неожиданно проиграла сборной Грузинской ССР (1:3). Для определения третьего места сборная УССР сыграла со сборной Ленинграда и победила в этом матче 2:1, достойно став бронзовым призером этой спартакиады.



Диплом Спартакиады народов СССР за 3-е место

Протокол матча:

сб. Казахской ССР - Сб. УССР 1:2 (1:1,1:1, доп.вр.)

4 августа. г. Москва. Ст-н "Сталинец". 1/8 финального турнира Спартакиады народов СССР.

Судья: ...

Казахская ССР: Денисов - Еркович - Котляров - Остроушко, Краснов, ...

УССР: **Лемешко, Соболев, Голубев, Ерохин, Войнов, Юст,** Бобошко (**Коршунов**, 46 м.), **Терентьев, Каневский, Коман, Фомин.**

Голы: 1:0 - Краснов (14 м.), 1:1 - **Терентьев** (35 м., пен.), 1:2 - **Терентьев** (104 м.).

Протокол матча:

сб. Азербайджанской ССР - Сб. УССР 1:4 (1:1)

8 августа. г. Москва. Центр. ст-н "Динамо". 1/4 финального турнира Спартакиады народов СССР. Дождь.

Судья: ...

Азербайджанская ССР: Баташов, Абиль-заде, Микучадзе,...

УССР: **Макаров - Попович - Войнов - Коршунов, Каневский, Терентьев, Фомин,...**

Голы: 0:1 - **Войнов** (20 м.), 1:1 - .Абиль-заде (в 1-м тайме), 1:2 - **Коршунов** (55 м.), 1:3 - **Войнов** (через несколько минут), 1:4 - **Фомин** (в конце матча).

Протокол матча:

сб. Грузинской ССР - Сб. УССР 3:1 (2:1)

11 августа. г. Москва. Центр. ст. им. Ленина. 1/2 фин. турнира Спартакиады народов СССР. 50 000 зр.

Судья: И.Лукьянов (Москва).

Грузинская ССР: Маргания - Элошвили, Дзяпшипа, Хочолава, - Котрикадзе, Гогоберидзе - Хасая, Гагнидзе, Зазроев, Калоев, Чкуасели.

УССР: **Макаров - Ерохин, Голубев, Попович - Войнов,** Думанский - **Грамматикопуло, Терентьев, Каневский, Коман (Коршунов,** 80 м.), **Фомин.**

Голы: 1:0 - Калоев (3 м.), 1:1 - **Войнов** (7 м.), 2:1 - .Калоев (19 м.), 3:1 - Чкуасели (90 м.).

Протокол матча:

сб. Ленинграда - Сб. УССР 1:2 (0:0)

15 августа. г. Москва. Центр. ст. "Динамо". Матч за 3 место фин. турнира Спартакиады народов СССР.

Судья: ...

Ленинград: .....

УССР: **Войнов,** Бобошко, **Фомин**,.....

Голы: 0:1 - Бобошко (55 м.), 0:2 - **Войнов** (57 м.), 1:2 - Денисов (64 м.).

В этом году были проведены Всесоюзные юношеские соревнования для сборных городов и республик среди юношей в возрасте 17-18 лет на Приз Комитета по физкультуре и спорту при Совете Министров СССР. 18 команд встретились в 3-х зонах. Сборная УССР провела с 5 по 12 августа во 1-ой зоне в Днепродзержинске 5 матчей со сборными командами Туркмении (0:1), Белоруссии (4:2, проигрывая уже на первых минутах 0:2), Армении (7:1), Киргизии (1:0) и Молдавии (13:0). Сборная УССР набрала 8 очков при соотношении мячей 25:4 и заняла первое место в зоне.

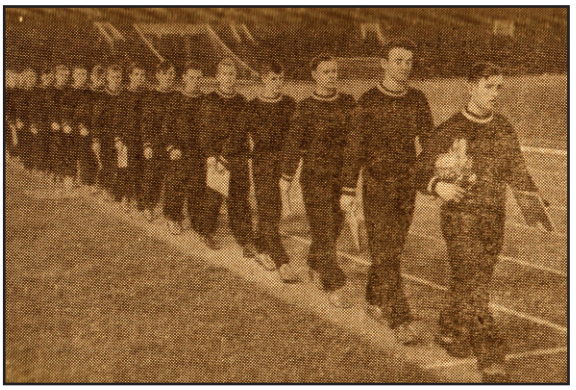

Юношеская сборная УССР - победительница всесоюзных соревнований 1956 г.

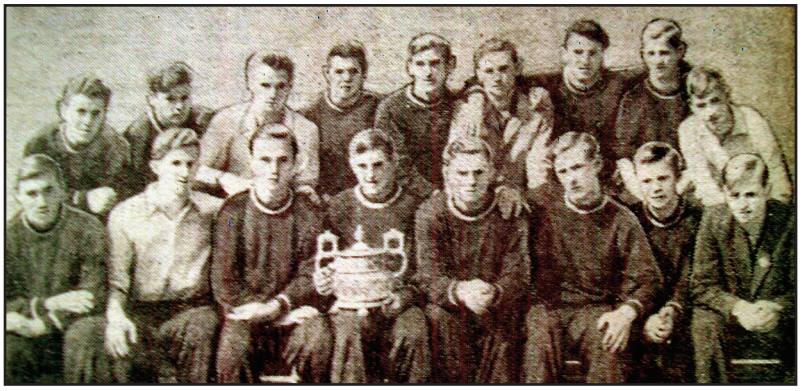

Юношеская сборная УССР - победительница всесоюзных соревнований 1956 г. (слева направо): нижний ряд - Т.Понц, М.Вульфович, П.Лаптев, Ю.Горожанкин, Г.Гайдай, О.Щупаков, И.Диковец, Б.Высоцкий; верхний ряд - К.Пасынков, Л.Аксенов, Е.Снитко, С.Тимошенко, В.Галкин, Б.Петров, М.Авербух, Н.Юдин, С.Богачек.

Затем был проведен финальный турнир среди 6-ти команд в Москве 17-29 августа. **Сборная УССР опять стала победителем этих соревнований**, набрав снова 10 очков. Со счетом 1:0 (гол Е.Снитко) были обыграны основные соперники - сборная Москвы. Затем с таким же счетом и сборная Азербайджана. После этого уверенные победы: 2:0 над сборной РСФСР, 3:0 - над сборной Грузии, а "на закуску" разгром сборной Туркменистана (10:1). Таким образом, 5

побед при соотношении мячей 17:1 - снова более чем убедительное преимущество.

Тренировал сборную УССР все тот же М.Б.Корсунский, ему помогал Б.Н.Шмигельский, а в состав сборной УССР входили юные футболисты 11 городов УССР: Георгий Гайдай, Николай Юдин (Одесса), Юрий Горожанкин (Кировоград), Тибор Понц, Олег Щупаков, Вячеслав Галкин, Михаил Вульфович, Борис Петров (Днепродзержинск), Леонид Аксенов, **Евгений Снитко** (Киев), Петр Лаптев, Борис Высоцкий, Сергей Тимошенко, Михаил Авербух, Константин Пасынков (Запорожье), Иван Диковец и Сергей Богачек.

Юноши сборной УССР и их тренер были награждены именными грамотами, а команда удостоилась переходящего Кубка СССР для юношей (Приза Спорткомитета СССР) - хрустальной вазы, на серебряной крышке которой снова появилась надпись "Сборная Украины 1956". Также команде был вручен диплом Всесоюзного комитета по делам физкультуры и спорта.

Матчи сборной Киева 1956 года

В рамках предварительных соревнований Спартакиады народов СССР проводилась Спартакиада УССР, в программе которой финальным футбольным встречам предшествовали соревнования в семи зонах. Победителем одной из зон стала сборная Киева, которая завоевала право участия в финальном турнире Спартакиады УССР в Киеве. На этом завершающем этапе встретились сборные команды Киева, Одесской, Кировоградской, Закарпатской, Запорожской, Сумской и Ворошиловградской областей. Матчи проходили на киевских стадионах "Локомотив" и КВО. Сборная Киева сыграла явно ниже своих возможностей, сыграв в конце июня вничью 0:0 с **сумчанами** и **ворошиловградцами**, выиграв у **закарпатцев** (4:1) и проиграв вначале 2 июля **запорожцам** (0:1), а 3 июля в решающем матче и сборной **Одесской области** (1:2, гол у киевлян забил Кашлик). Матч 5 июля со сборной **Кировоградской области** уже ничего не решал, и киевляне его проиграли - 0:1. Таким образом, киевляне в итоге заняли пятое место в этом турнире из 7 участников.

Результат выступления сборной Киева на Спартакиаде УССР 1956 года:

Спартакиада УССР

5 место в фин. турнире. Сборная Киева - 6 матчей, + 1 = 2 - 3, мячи: 5 : 6, очков - 4

В июне в Киеве проходили и финальные республиканские юношеские соревнования, в которых завоевали право участвовать сборные Киева, Харьковской, Одесской, Запорожской, Винницкой и Кировоградской областей. Этот турнир отличался тем, кроме матчей были проведены соревнования и по элементам техники футбола, а именно:

- ударов двумя ногами на точность;
- ударов двумя ногами на дальность;
- вбрасывание мяча;
- ведением мяча с заключительным ударом;
- ведение мяча с жонглированием им и заключительным ударом.

Участники были разбиты на две группы, победители которых и встретились в финале. В группу "А" кроме киевлян попали юные футболисты Винницкой и Одесской областей. Сборная Киева выиграла у сборной Винницкой области - 9:2 и в решающем матче встретилась с одесситами. Юные киевские футболисты и здесь были на высоте - 5:1. Однако в финале киевляне уступили харьковчанам - 1:3. Тренировал юношескую сборную Киева Чирко, а в воротах стоял Неведомский.

Киевский городской комитет по физкультуре и спорту получил в этом году письмо от своих харьковских коллег, которые предлагали организовать товарищеские матчи команд

"старичков" двух городов. Предложение в Киеве было встречено с большим энтузиазмом. Старых футболистов, желающих снова надеть бутсы, было даже больше, чем ожидалось. Именно в этом году было принято решение переименовать "старичков" в "ветеранов" и **этот год стал вторым годом рождения ветеранского футбола в Киеве.** 26 бывших футболистов в возрасте старше 40 лет сразу приступили к тренировкам. Назовем имена некоторых из них: Н.Балакин, А.Идзковский, И.Анисимов, Н.Махиня, В.Гребер, А.Садовский, М.Гончаренко, К.Щегоцкий, В.Балакин, Н.Кузнецов, Ф.Кузьменко, И.Махиня (директор Республиканского стадиона им. Хрущева) и другие. В цикле подготовки к матчам с харьковчанами ветераны Киева провели два товарищеских матча, а именно: со вторым составом республиканской ФШМ - 2:1 (голы забили М.Гончаренко и Ф.Кузьменко) и со сборной Киевского университета - 4:0 (два гола забил О.Дубовик и по одному братья Николай и Владимир Балакины). Первый матч со сборной ветеранов Харькова был запланирован на 3 ноября в Харькове, а второй - на 8 ноября в Киеве. Однако в связи с ранней зимой и выпавшим уже в начале ноября обильном снеге, видимо, эти матчи не были проведены.

Киевские команды в чемпионате СССР 1956 года

В этом году в киевском "Динамо" для улучшения состояния дел было решено разгрузить старшего тренера О.А.Ошенкова и сосредоточить его действия на отработке стратегии и тактики команды, а также техническом совершенствовании игроков. Поэтому начальником команды был назначен поднаторевший на руководящей партийной и общественной работе Остапченко Феодосий Александрович, в обязанности которого входило кроме решения хозяйственных вопросов, улучшение политико-воспитательной работы в коллективе. При этом старший тренер сменил себе помощника, и вместо в прошлом вратаря А.Л.Идзковского за дублеров взялся хорошо известный в прошлом нападающий Виктор Константинович Шиловский.

Воспользовавшись появившимися возможностями, О.А.Ошенков взялся за создание абсолютно новой команды - команды своей мечты. Для этого "одним росчерком пера" он окончательно распрощался со "сторожилами", теми, кто появился в команде еще до него, услугами которых он вынужден был пользоваться, и теми, кто не подходил ему по его замыслам на будущее. Команду покинули сразу пять игроков: закончили свою карьеру футболистов П.Виньковатов и А.Ларионов; вернулся в Грузию Андрей Зазроев, став снова Андро Зазрошвили; ушли в спартаковские команды Ужгорода - М.Михалина и Станислава - В.Качур и В.Журавлев. В обмен вместо них удалось забрать молодых В.Напуду и Липского. Однако взгляд Ошенкова уже давно был направлен на подрастающую киевскую молодежь, воспитанников республиканской ФШМ и спортшколы горОНО, многих из которых уже задействовали в дубле киевского "Динамо". Вслед за В.Каневским взяли В.Трояновского и А.Крощенко, а позднее и В.Ануфриенко. Также были приглашены молодые футболисты из других команд: воспитанники "Юного динамовца" вратарь Анатолий Гурбич - победитель прошлогодних Всесоюзных юношеских соревнований и А.Гураль, а также центральный нападающий днепродзержинского "Химика" Вячеслав Першин. Были зачислены в команду и защитник киевского ОДО Виталий Соболев, и нападающий московского "Спартака" Сергей Коршунов.

Также в 1956 году в команду был приглашен Юрий Войнов из ленинградского "Зенита". Именно ему суждено было стать тем цементирующим звеном среди молодежи, которая в последующие годы повела команду на штурм чемпионского Олимпа. Это была одна из самых ярких личностей в истории не только киевского, но и советского футбола. В 1956 году он уже был игроком сборной СССР.

За команду было заявлено 26 игроков: вратари - О.А.Макаров, Е.Ф.Лемешко и А.А.Гурбич; защитники - В.Н.Ерохин, В.М.Голубев, Т.В.Попович, В.А.Лукашенко, В.В.Соболев, Л.Л.Гураль и В.Д.Першин; полузащитники - А.С.Кольцов, Э.Э.Юст, Б.А.Липский, И.И.Терлецкий и Ю.Н.Войнов; нападающие - Г.С.Грамматикопуло, В.В.Терентьев, М.М.Коман, В.Т.Фомин, В.И.Каневский, В.В.Онисько, В.Т.Богданович, В.Н.Трояновский, В.А.Напуда, Н.С.Малков, В.В.Москаленко и А.Н.Крощенко

Первые тренировочные матчи киевское "Динамо" в этом году провело на заснеженном поле Республиканского стадиона им. Хрущева еще в первой декаде января. Дублирующий состав динамовцев встретился с юными футболистами ФШМ и выиграл со счетом 2:0, а основной состав сыграл с командой киевского ОДО. И проиграл армейцам - 0:1. В этом матче впервые в составе киевского "Динамо" играл Ю.Войнов.

Затем команда еще зимой провела 15-дневный сбор в Мукачево, где сыграла с кишиневским "Буревестником" - новичком класса "А" и выиграла - 3:1.

Весенний учебно-тренировочный сбор команда провела в Гаграх, где в первых тренировочных матчах выиграла у днепропетровского "Металлурга" (5:0) и запорожского "Металлурга" (6:0). Затем скромно переиграла тбилисских одноклубников (1:0), а вот спартаковцам Еревана киевляне основным составом проиграли 0:1, а дублирующим - сыграли вничью 0:0. Следующий тренировочный матч был проведен в Леселидзе 17 марта с динамовцами Москвы, в котором киевляне уверенно победили - 3:0. Также киевляне победили и в последнем матче на юге - 1:0 у сталинского "Шахтера".

Киевское "Динамо", несмотря на все нововведения и изменения, в чемпионате СССР улучшило свое турнирное положение и заняло уже 4 место.

Результат выступления "Динамо" Киев в 18-ом чемпионате СССР 1956 года:

Высший эшелон (класс "А")

4 место. "Динамо" Киев - 22 матча, + 7 = 10 - 5, мячи: 32 : 31, очков - 24

Дублирующие составы:

10 место. "Динамо" Киев - 22 матча, + 6 = 3 - 13, мячи: 29 : 36, очков - 15



"Динамо" Киев перед матчем с "Динамо" Москва в 1956 г. (слева направо): Попович Т., Коман М., Соболев В., Грамматикопуло Г., Коршунов С., Каневский В., Войнов Ю., Юст Э., Ерохин В., Лемешко Е., Фомин В.

В матчах 18-го чемпионата СССР в основном составе "Динамо" Киев приняло участие 18 игроков: вратари - Олег Макаров (13 матчей,-18 мячей) и Евгений Лемешко (12,-13); защитники - Тиберий Попович (21), Владимир Ерохин (17), Виталий Соболев (14) и Виталий Голубев (14); полузащитники - Эрнест Юст (22), Юрий Войнов (21,2) и Александр Кольцов (4,1); нападающие - Михаил Коман (22,8), Виктор Фомин (22,2), Виктор Терентьев (19,6),

Георгий Грамматикопуло (15,3), Виктор Каневский (12,4), Сергей Коршунов (11,5), Владимир Богданович (4), Борис Липский (1,1) и Василий Напуда (1). Лучшим бомбардиром команды в этом чемпионате был снова Коман - 8 мячей. Капитаном команды был избран В.Фомин. Старший тренер Ошенков Олег Александрович, начальник команды Остапченко Феодосий Александрович, тренер Шиловский Виктор Константинович.

К концу года уже было точно известно, что старший тренер киевского "Динамо" О.А.Ошенков собирается уйди со своего поста и возвращается в Ленинград. С молодыми игроками команды в конце января 1957 года уже работал новый тренер Анатолий Федорович Зубрицкий, до этого отлично проявивший себя в работе с полтавским "Колгоспником" - обладателем Кубка УССР.

Первенство СССР среди команд мастеров класса "Б" стали проводить с участием снова 36 команд. Их также разделили на 2 части, правда, уже не подгруппы, а снова зоны. Киев вновь был представлен командой ОДО в первой зоне среди 18 команд, снова 8 из которых были украинскими командами. Игры в первой зоне были проведены с 1 апреля по 11 ноября в 2 круга.

За команду было заявлено 15 игроков: вратари - Б.К.Ребянский и Г.Н.Лазунов; защитники - Д.И.Багрич, Ю.П.Олещук и Н.А.Голяков; полузащитники - Э.И.Дубинский, А.И.Потапов, А.Т.Матюхин и Г.Ф.Алешин; нападающие - Е.Н.Иванов, А.Т.Воронин, А.И.Рыжиков, К.И.Бондаренко, Л.И.Филатов и Б.С.Михеев. Начальником команды был Н.С.Кузнецов, старшим тренером - Н.Г.Шкатулов и тренером - А.И.Богданович.

ОДО Киев, несмотря на то, что в составе команды были очень опытные игроки, сыграл слабее прошлого года и занял шестое место в зоне, пропустив вперед не только запорожский "Металлург", но и одноклубников из Львова.

Результат выступления ОДО Киев в 18-ом чемпионате СССР 1956 года:

Первый эшелон (класс "Б": I зона)

6 место в зоне. ОДО Киев - 34 матча, + 15 = 9 - 10, мячи: 43 : 27, очков - 39

Киевские команды в чемпионате и розыгрыше Кубка УССР 1956 года

Соревнование на первенство республики было проведено с 15 апреля по 26 августа. В нем приняло участие 55 команд, разбитых на 7 зон. Команды, занявшие в зонах первые места, с 16 по 28 сентября встретились в турнире в Кадиевке, проведенном в один круг. Киевские команды **"Машиностроитель"** (команда з-да "Арсенал"), **"Торпедо"** (команда з-да "Большевик"), **"Локомотив", "Спартак"** и **"Динамо"** (клубная команда) были включены в разные зоны, соответственно в первую (две команды), вторую (две команды) и третью.

Хуже всех выступило клубное "Динамо", которое под руководством П.Виньковатова постоянно меняло состав команды и в итоге заняло предпоследнее место в 3-й зоне. Спартаковцы, под руководством тренера Н.Бобкова, во 2-й зоне также заняли 6 место, но среди 8-ми участников; торпедовцы, под руководством нового тренера В.Жукова, заняли в 1-й зоне пятое место, а "Локомотив", под руководством А.Лермана, во 2-й зоне, как и в прошлом году, - третье место.

Арсенальцы же, под неизменным руководством тренера И.Лифшица, на первом этапе сыграли снова очень уверенно. Они заняли первое место в своей 1-й зоне, проиграв всего два матча и обойдя на этот раз полтавский "Колгоспник" на 4 очка, а в финальном турнире в Кадиевке сыграли также неплохо и заняли 2 место из 7 участников, став **вице-чемпионами УССР.** Интересно, что киевский "Машиностроитель" в турнирной таблице финального эта-

па набрал одинаковое количество очков с кадиевским "Шахтером" - хозяевами турнира. По правилам соревнования команды встретились 29 сентября в дополнительном матче за звание чемпиона УССР. Этот матч проходил в Кадиевке и не дал результата - 1:1. На следующий день уставшие изрядно команды провели еще один матч, но и он закончился безрезультатно - 0:0. Тогда командам дали денек передохнуть и хозяева поля 2 октября все же измором взяли свое - переиграли киевлян со счетом 2:0.

Второй эшелон (1,2 и 3 зоны, финальный турнир с тремя дополнительными матчами):

2 место в финале. "Машиностроитель" Киев - 23 матча, + 15 = 5 - 3, 68 : 20, очков - 35
3 место в зоне. "Локомотив" Киев - 14 матчей, + 8 = 3 - 3, 22 : 8, очков - 17
5 место в зоне. "Торпедо" Киев - 14 матчей, + 5 = 3 - 6, 16 : 21, очков - 13
6 место в зоне. "Спартак" Киев - 14 матчей, +5 = 3 - 6, 11 : 22, очков - 13
6 место в зоне. "Динамо" (клубная) **Киев - 12 матчей, + 3 = 3 - 6, 13 : 29, очков - 9**

Ситуация в розыгрыше Кубка УССР в этом году была также не из ординарных. Розыгрыш был проведен с 7 октября (то-есть сразу после завершения чемпионата УССР) по 8 ноября с участием, как обычно, 32 команд, то-есть с 1/16 финала. В розыгрыше приняла участие только одна киевская команда - все тот же "Машиностроитель" (команда з-да "Арсенал"). В первых матчах арсенальцы в Чернигове обыграли местный "Буревестник" (3:2), затем дома - черкасский "Буревестник" (5:0). В четвертьфинале в Киеве "Машиностроитель" принимал "Колгоспник" Черкассы и в первом матче не смог переиграть эту команду (1:1)., а в повторном матче настолько выглядел изможденным и выдохшимся, что умудрился проиграть, как и в первенстве УССР, со счетом 0:2. Но там арсенальцы были в гостях, а вот сыграть так дома было непростительно. Кстати окрыленные "колхозники" Полтавщины в конце-концов стали обладателями Кубка УССР. А кто бы вы думали их тренировал?... А хорошо известный нам Анатолий Федорович Зубрицкий. Вот так, вот!

А кто играл у работников колхозной нивы из сел Полтавской области центром нападения?... А хорошо известный нам по киевскому "Динамо" Анатолий Матюхин. Вот так-то. То-есть это был не простой "орешек" из Полтавы.

Итак, результат выступления киевских команд в розыгрыше Кубка УССР 1956 года:

Кубок УССР

четвертьфинал. "Машиностроитель" Киев - 4 матча, + 2 = 1 - 1, мячи: 9 : 5

В этом году снова было разыграно первенство УССР среди сборных юношеских команд городов. И на этот раз в этом первенстве выступление юношеской сборной Киева было неудачным.

Чемпионаты и Кубок Киева 1956 года

Первенство Киева в этом оду было разыграно, но о нем практически ничего в газетах не писали, кроме того, что в лидерах была команда Дарницкого вагоноремонтного з-да (ДВРЗ), а также не отставала от нее команда з-да "Арсенал" - "Машиностроитель".

В этом году в финале розыгрыша Кубка Киева встретились в средине октября две лучшие киевские команды - "Машиностроителя" (з-д "Арсенал") и Дарницкого вагоноремонтного з-да. Уверенно победили со счетом 4:0 арсенальцы.

Финал Кубка Киева: "Машиностроитель" - ДВРЗ - 4:0

Были проведены розыгрыши Кубка города среди детских и юношеских команд. Оба эти приза завоевали команды республиканской ФШМ.

Международные матчи киевских футболистов



Программка матча "Динамо" Киев - "Ударник" София

Как и предполагалось, киевских динамовцев за рубеж в этом году не пустили. Да и, честно говоря, они этого не заслужили. Однако поиграть с лучшей украинской командой в Киеве желающих было предостаточно.

Первыми Киев посетили 8 июня болгарские футболисты - команда **"Ударник"** из **Софии** (так в 1951-57 гг. именовали известную "Славию"). Матч прошел на хорошем уровне, и киевские динамовцы одержали достойную победу - 2:0 (голы забили Коман и В.Фомин). Судил матч Биргер Нильсен из Норвегии.



Момент матча "Динамо" Киев - "Андерлехт" Брюссель.

17 июня в Киев приехали футболисты из **Бельгии** - "Андерлехт" Брюссель (**Royal Anderlecht Sporting Club Bruxelles**) - многократный чемпион Бельгии, в последние три сезона три раза подряд. Конечно, это был еще не тот знаменитый "Андерлехт", который блистал на рубеже 70-х - 80-х годов, но все же это были профессионалы и тем более они до приезда в Киев сыграли вничью с ленинградскими "Трудовыми резервами" и московским "Локомотивом". Киевляне победили эту команду со счетом 2:1 (голы Грамматикопуло и В.Фомина) и, таким образом, киевское "Динамо" впервые "заявило" о себе на европейской арене. Судил матч польский арбитр Александрович.



В.Фомин забивает гол в ворота "Андерлехта"

А когда киевлянам удалось 25 августа в Киеве обыграть в тяжелой борьбе и австрийскую "Аустрию" из Вены (**Austria Fussballklub Wien**) - многократного чемпиона Австрии, со счетом 4:3, то такие первые успешные шаги не могли быть не замеченными спортивными журналистами многих европейских газет и журналов. Уже в первом тайме результат матча был 3:0 в пользу киевлян, а на 9-й минуте второго тайма стал даже равным 4:0. Но затем динамовцы расслабились, и после реализованного в ворота киевлян пенальти австрийцы один за другим забили еще два мяча. Кстати, в этом матче особо удачно проявил себя Коршунов, сделавший "хет-трик", а еще один гол забил все тот же В.Фомин - игрок сборной СССР. Судил в этом матче арбитр из ГДР Вальтер Рейнхардт.

Последний в этом году международный матч киевское "Динамо" провело в Киеве 8 сентября с румынской командой "Энержия" (**"Energia" Stalin**) из города Сталина (такое название после войны поимел румынский Брашов). В прессе эта команда именовалась как - "Энержия-Стягул Рошу", но "Стягул Рошу" ("Steagul rusu") - это название завода, который она представляла. В этом матче была зафиксирована ничья - 1:1 (гол забил В.Терентьев). Голы были забиты во втором тайме - первыми гол забили румынские футболисты, а динамовцам удалось отыграться только с пенальти (за игру рукой в штрафной площадке). В этом матче судьей в поле был советский арбитр А.Зябликов.

В этом году планировалась поездка киевского "Динамо" в Египет. Все было готово к поездке, но ее отменили за несколько часов до вылета команды. А через пять дней стало изве-

стно о нападении на Египет английских, французских и израильских агрессоров. В соответствующих советских структурах четко отслеживали политическую обстановку в мире. Однако уже через два года эта поездка все же состоялась.

В этом году впервые в Киеве был проведен международный матч с участием еще одной киевской команды мастеров - ОДО. 29 августа армейцы Киева принимали, как сообщалось в прессе, польскую команду ЦВКС из Кракова (на самом деле название команды было ВКС "Вавель" - **Wojskowy Klub Sportowy "Wawel" Krakow,** а центральный армейский клуб польской армии, конечно, все время дислоцировался в Варшаве - столице Польши). До этого матча польские футболисты сыграли вничью с харьковским "Авангардом" и запорожским "Металлургом". В Киеве на Республиканском стадионе им. Хрущева уже при электрическом освещении матч сложился для киевских армейцев неудачно - они проиграли 1:2.

Интересный факт!

Удивительно, но команды ЦВКС в Кракове никогда не было. Кто первым обозвал так эту команду - Центральный войсковый клуб спортовый, сказать сложно. То ли в среде журналистов, а может в руководстве советским футболом. Скорее всего, в официальных кругах, так как им выгодно было поднять имидж команды, в то время играющей во втором эшелоне польского футбола, до уровня центральной армейской команды Польши. На самом деле до 1954 года эта команда носила название - Окружной Войсковый Спортивный Клуб (OWKS - Okregowy Wojskowy Klub Sportowy) - типа наших ОДО. Однако в 1953 году этот клуб стал вице-чемпионом Польши и обошел столичный центральный армейский клуб - ЦВКС (Центральный Войсковый Клуб Спортовый), типа нашего ЦСКА. Чтобы столичные армейцы не стали посмешищем, в стране народной демократии Польше решили срочно расформировать все окружные армейские клубы, укрепив тем самым свой ЦВКС. Базировался ЦВКС, конечно, в столице - в Варшаве (свое название "Легия" этот клуб возвратил только в средине 1967 г.). Однако уже на следующий год армейские клубы округов нашли выход и попридумывали себе различные названия. В Кракове появилась армейская команда "Вавель" (Wawel) - это название одного из районов этого города, в переводе на русский язык - "холм, возвышенность". Однако новое название сложно приживалось, и, естественно, в 1956 году эту команду все еще продолжали по старому называть ОВКС. Как видите, никакого ЦВКС в 1957 году в Кракове не было, да и не могло быть.

Таким образом, сезон международных матчей 1956 года следует считать достаточно удачным в истории, как лучшей команды Киева, так и киевского футбола в целом.

Междугородние матчи киевских футболистов

В этом году были проведены Всесоюзные соревнования на приз Спорткомитета СССР среди футбольных школ молодежи (ФШМ). В соревнованиях приняли участие юноши 18-19 лет - выпускники централизованных ФШМ при спорткомитетах Москвы, Ленинграда, союзных республик (УССР, Грузинской ССР, Белорусской СССР и "Пахтакора" Ташкент), а также ЦС "Трудовые резервы". Соревнования проводились по круговой системе с продолжительностью матчей по 80 минут (2 тайма по 40 минут). Матчи семи команд проводились

в один круг в Ленинграде 14-30 июля. Республиканская ФШМ УССР (тренер В.Н.Балакин) встретилась с ФШМ Грузии (2:4), ФШМ Москвы (3:1), ФШМ "Пахтакора" Ташкент (3:1), ФШМ Ленинграда (5:1), ДСО "Трудовые резервы" (2:1) и ФШМ Белоруссии (2:1) и набрала 10 очков, также как и сборная Грузии. К тому же и соотношение мячей у них оказалось одинаковым - 17:9. Дополнительный матч между ФШМ УССР и ФШМ Грузинской ССР состоялся в Москве и закончился вничью - 0:0. И только во втором дополнительном матче команда УССР проиграла 0:2 и заняла почетное второе место.

В Киеве уже в начале ноября выпал снег. Честь открыть "зимний сезон" выпала команде ФШМ, которая на заснеженном поле Республиканского стадиона им. Хрущева провела матч с командой такой же школы Белоруссии. Матч прошел в упорнейшей борьбе и закончился победой киевлян - 4:3 (первый тайм - 2:2). В этом матче "хет-триком" отличился юный Андрей Биба и еще один гол забил Анатолий Крощенко.

Другие соревнования футболистов в Киеве

По решению исполкома Горсовета депутатов трудящихся г. Киева и городского Комитета по физкультуре и спорту было решено провести спартакиаду столицы УССР, приуроченную к Фестивалю молодежи Украинской ССР, в программу которой был включен и футбол. На первом этапе были проведены до 20 мая массовые соревнования в коллективах физкультуры, на заводах и фабриках, в ВУЗах и школах, а на втором этапе до 5 июня - районные спартакиады. С 10 по 20 июня сборные команды районов города участвовали в городской спартакиаде, по результатам которой были определены сборные города по видам спорта, которые и должны были принять участие в Спартакиаде Украинской ССР. Матчи проходили на стадионе им. Хрущева и на стадионах "Динамо", "Спартак" и "Локомотив".



Эмблема Спартакиады Киева 1956 г.

В финале встретились команды Железнодорожного и Кагановичского районов. Победили футболисты Кагановичского р-на. Третье место заняла команда Октябрьского р-на (з-д "Большевик").

27 октября начались соревнования на первенство дорсовета ДСО "Локомотив" Юго-Западной железной дороги, которые проходили по олимпийской системе в Гайвороне и Шепетовке. В них приняли участие и киевские команды заводов "Транссигнал", Дарницкого паровозного депо и ДВРЗ. В Шепетовке среди двух вышедших в финал команд была и команда Дарницкого паровозного депо.



1957

На Всесоюзной и Всеукраинской арене



Значок нового ДСО "Авангард" (УССР)

Год 1957 принес коренную перестройку в организации спортивной работы в СССР. 15 ДСО профсоюзов были ликвидированы. По решению президиума ВЦСПС в октябре 1957 года в основу построения ДСО был положен территориальный принцип. В каждой республике было организовано свое спортивное общество профсоюзов (например, в УССР - ДСО **"Авангард"**, объединяющее работников промышленности и строительства). Всесоюзными были оставлены ФСО "Динамо" и ведомственное ДСО "Трудовые резервы". Также было создано Всесоюзное студенческое спортивное общество (ССО) **"Буревестник".** Продолжали работать и 3 профсоюзных ДСО - "Локомотив", "Водник" и "Спартак". Осталось и ДСО "закрытого типа" - "Зенит" (оборонная промышленность). Конечно, сохранились и 15 сельских ДСО. Всего было 37 ДСО и Центральный спортивный клуб Министерства обороны СССР (ЦСК МО), который все еще был клубом Московского округа, а в других военных округах спортивной работой занимались самостоятельные спортивные клубы военных округов и флотов (СКВО, СКФ).



Новый значок ДСО "Локомотив"



Новый значок ДСО "Буревестник"

Направлял работу профсоюзных спортивных организаций единый орган - Всесоюзный совет ДСО профсоюзов при ВЦСПС Что же касается всесоюзных ДСО, то для укрепления их позиций на местах продолжали работать Республиканские Советы этих ДСО, которые практически распоряжались работой в республиканских коллективах ДСО самостоятельно. Реорганизация затронула ВФСО "Динамо". Хотя оно по статусу оставалось всесоюзным, однако в республиках СССР свои Республиканские Советы этого общества получили больше самостоятельности. Официальной эмблемой Украинский Совет "Динамо" не спешил обзаводиться, и она появилась только в начале 70-х годов. Была сохранена традиционная буква "Д", но уже на фоне флага УССР с надписью названия республики.

Республиканскими сельскими ДСО руководили соответствующие Комитеты по физкультуре и спорту союзных республик. Общее же руководство деятельностью всех ДСО осуществлял Комитет по физической культуре и спорту при Совете Министров СССР. Каждое ДСО имело свой флаг, спортивную форму определенных цветов, официальную эмблему, нагрудный знак и значок почетного члена общества. Многие ДСО, естественно изменили свои эмблемы, если они объединяли в своих рядах уже другие коллективы рабочих и служащих. Однако ряд всесоюзных спортивных обществ - "Динамо", "Спартак", "Трудовые резервы", "Водник" не сочли нужным это делать. Что касается "закрытого" ДСО "Зенит", то долгое время и новая его эмблема оставалась закрытой.

Уже с 1957 года, в связи с реорганизацией спортивного движения в СССР, армейцы не остались в стороне и наконец-то заменили свои "дома" на спортивные клубы (СК). В начале их поименовали Окружными спортивными клубами (ОСК), но потом кому-то эта аббревиатура не понравилась, и во второй половине 1957 года их переименовали в Спортивные

клубы военных округов и флотов (СКВО и СКФ). Эти спортклубы, оказывается, до 1962 года не входили в состав образованного в 1957 году Центрального спортивного клуба Министерства обороны (ЦСК МО), сменившего ЦДСА.

В это время руководством футбола страны было принято решение о создании при командах мастеров футбола юношеских футбольных школ, команды которых в 1957 году стали оспаривать еще один почетный трофей - Приз Совета Союза спортивных обществ и организаций СССР.

В конце апреля 1957 году проводилось награждение советских спортсменов за отличное выступление на XVI Олимпийских играх в Мельбурне 1956 года по указу Президиума Верховного Совета СССР. Как известно, сборная СССР по футболу впервые стала олимпийским чемпионом. Орденов было приказано не жалеть, поэтому отмечали не только игроков первой сборной - обладателей золотых олимпийских медалей, но и игроков второй сборной, да и вообще всех, кто способствовал успеху советских спортсменов.

Одной из наиболее достойных личностей в советском футболе был, конечно, **Михаил Давидович Товаровский.** Он по заслугам был награжден орденом Трудового Красного Знамени - вторым по значению орденом СССР. Ведь именно он, как говорится, научил играть в футбол фактически всех "звезд" того времени благодаря своим учебным пособиям, изданным многотысячными тиражами, и так много сделал для подготовки тренерского состава сборных страны и лучших команд.



Олег Макаров

Из игроков киевского "Динамо" в 1957 году за успехи, достигнутые в деле развития массового физкультурного движения в стране, повышения мастерства советских спортсменов и успешные выступления на международных соревнованиях **орденом "Знак Почета" был награжден** один из лучших вратарей команды всех времен **Олег Макаров,** в то время входивший в состав второй сборной СССР. Он только в 1957 году был в первой сборной страны (1 официальный матч). Если почитать его книгу воспоминаний "Вратарь", то в ней нет ни одного слова об этой награде. Очень не любил Олег Александрович говорить об этой награде. По своей скромности он считал эту награду незаслуженной. Он понимал и, честно говоря, это так и было - он в те годы не был лучше своих одноклубников - игроков первой сборной Виктора Фомина, Виталия Голубева и Юрия Войнова и игроков второй сборной Михаила Михалины, Тиберия Поповича и Михаила Комана. В то же время из перечисленных игроков правительственными наградами **были награждены** только **Виталий Голубев** и **Михаил Коман**. Их достижения были отмечены медалями "За трудовую доблесть". Кстати, такая же медаль была вручена и известному киевскому судье по футболу и талантливому в прошлом футболисту **Н.Н.Балакину**.



Орден "Знак Почета" (послевоенного периода)



Медаль "За трудовую доблесть"

Однако именно этот орден дал Макарову новые силы играть в "Динамо" Киев до 1963 года, помочь этой команде завоевать серебряные медали 1960 года и стать впервые чемпионом СССР в 1961 году. Удивительно, но звание заслуженного мастера спорта Макаров получил уже в



Значок 1-го разряда



Значок 2-го разряда



Значок 3-го разряда



Значок 1-го юношеского разряда



Значок 2-го юношеского разряда



Значок 3-го юношеского разряда

1961 году, то-есть почти через 5 лет после того, как страна отметила его игру и вклад в спортивное движение такой высокой наградой, как орден "Знак Почета".

Многим украинским спортсменам в честь выдающейся победы советских спортсменов на XVI Олимпийских играх были присвоены почетные звания за многолетнюю плодотворную работу по воспитанию спортсменов высокой квалификации. **Среди первых, удостоенных звания "Заслуженный тренер СССР" 16 февраля 1957 года, был киевлянин Михаил Борисович Корсунский** - старший тренер футбольного отделения ДСШ Киевского горОНО, буквально за месяц до этого награжденный грамотой этого комитета за плодотворную работу по подготовке молодых футболистов.

Кстати в эти годы были изменены и значки разрядников по видам спорта. Их многочисленные варианты в зависимости от видов спорта были заменены едиными для всех видов спорта - 1-го, 2-го и 3-го разрядов. Также были введены единые для всех видов спорта значки юношеских разрядов - также 1-го, 2-го и 3-го.



Значок с эмблемой III Дружеских игр млолодежи в Москве 1957 г.

Центральным событием этого года было открытие 28 июля в Москве на Большой спортивной арене Центрального стадиона им. Ленина VI Всемирного фестиваля молодежи, для поднятия интереса к которому на следующий день были открыты III Международные дружеские спортивные игры. В программе этих игр были и соревнования по футболу, но о них читатель вряд ли где-то сможет найти информацию. Все дело в том, что в этих соревнованиях официально участвовала молодежная сборная СССР (в те годы - до 23 лет), которая к тому времени уже была сформирована. Однако, если читатель "докопается" до состава этой сборной, то он увидит, что фактически это была первая сборная СССР с футболистами зрелого возраста. Видимо, очень надо было победить, и рисковать не захотели. И, безусловно, такая сборная не могла не победить. Ведь в составах команд других стран была молодежь в полном смысле этого слова. Один из лучших энциклопедических справочников Российской Федерации "Российский футбол за 100 лет" пишет, что на этих играх *"выступила молодежная сборная СССР, усиленная несколькими более опытными игроками. В команду, в частности, вошли 8 чемпионов Олимпийских игр 1956 года"*. Тренировал эту "молодежь" почему-то тренер первой сборной Г.Д.Качалин, а не тренер созданной месяц назад настоящей молодежной сборной А.С.Пономарев. А теперь разберемся кто же эти "несколько" более опытных игроков. Начнем с конца - с финального матча. Вот состав молодежной сборной СССР в этом матче: В.Беляев (24 года), А.Масленкин (27), М.Огоньков (25), Б.Кузнецов (29), В.Царев (26, капитан), **Ю.Войнов** (26), Вал.Иванов (23), А.Исаев (25), Э.Стрельцов (20), В.Храповицкий, А.Ильин (26). В других матчах еще играли В.Ивакин (27), В.Кесарев (27), Л.Островский (21), С.Метревели (21), Б.Татушин (24) и Ю.Фалин (20). Обратите внимание, всего 5 игроков молодежного для тех лет возраста (до 23 лет). Выходит, не молодежную сборную усилило несколько опытных игроков, а первую сборную ослабило несколько молодых игроков. И все это видели и знали, и считали, что так и надо действо-

вать. И этим развращали молодых. И не удивительно, что трое из участников этого обмана (Стрельцов, Татушин и Огоньков) через полгода пошли уже на уголовное преступление.

Вот такую репутацию на международной арене оставили о себе футболисты страны Советов. Как видите, довоенные "аферы" преспокойно уживались и в послевоенное время. Результаты матчей, с кем именно играла сборная СССР, ее состав и авторов голов нигде в последующие годы не печатали, ни в одном издании. Видимо, все же стыдно было. Однако "не за горами" были времена, которые сломали эту хамскую систему "процветающего" социалистического спорта. И вдвойне приятно, что первые "удары" в этом направлении были сделаны именно киевскими футболистами.

В этом году во второй раз подряд был составлен и утвержден Секцией футбола список "33-х лучших" футболистов в СССР по итогам сезона. Киевские футболисты (динамовцы) в нем заняли следующие места: под № 1 - правый полузащитник **Ю.Войнов,** под № 2 - левый полусредний нападающий **М.Коман** и под № 3 - левый крайний нападающий **В.Фомин.**

В УССР не остались в стороне. Президиум Республиканской секции футбола УССР и учебно-спортивное управление Комитета по физкультуре и спорту при Совете Министров УССР утвердили список 33-х сильнейших футболистов республики по результатам 1957 года. Киевские футболисты в нем заняли следующие места: представители команды "Машиностроитель: под № 2 - правый полусредний нападающий - А.Коновалов и под № 3 - правый защитник - Е.Котельников, левый защитник - В.Данилюк и правый полузащитник - В.Герасименко, а также один представитель команды Октябрьского района под № 3 - центральный нападающий - Е.Снитко.

23 июня состоялся дебют сборной СССР в Чемпионатах мира. Первый матч сборная провела со сборной Польши в Москве (3:0) и тренировал сборную СССР Г.Д.Качалин.

В этот же день состоялся дебют и молодежной сборной СССР, которая была создана как ближайший резерв первой и олимпийской сборной СССР. В сборную приглашались перспективные футболисты ведущих команд страны, которые были не старше 23 лет. Первый матч молодежная сборная провела с молодежной сборной Польши в Москве (4:2) и тренировал эту сборную А.С.Пономарев.

А 31 августа состоялся дебют юношеской сборной СССР, которая была сформирована из перспективных юношей старшего возраста (19 лет) для участия в юношеском турнире УЕФА. Первый матч юношеская сборная провела с юношеской сборной Чехословакии в Москве (5:0) и тренировал эту сборную Г.Г.Путилин.

Киевский судья П.С.Пискун третьим из киевских футбольных арбитров был награжден Почетным судейский нагрудный знак, который вручался судьям всесоюзной категории за активную и безупречную общественную деятельность в качестве судьи по спорту в течение 25 и более лет.

Строительство (реконструкция) стадионов

Первая серьезная реконструкция стадиона "Динамо" была начата в прошлом году, но уже за новым проектом, разработанным в 1957 году группой архитекторов под руководством И.Хоменко (помогал ему мэтр стадионной архитектуры Киева М.И.Гречина). Была увеличена крутизна склонов котлована, что дало возможность немного расширить площадь центрального ядра. Количество мест было также немного увеличено и доведено до 20 тысяч, деревянные трибуны заменили современными, такими же, как и на Республиканском стадионе им. Хрущева. Небольшое тесное здание спортивного павильона, к которому примыкала центральная трибуна, было значительно расширено, появились неплохие раздевалки и душевые, гардероб

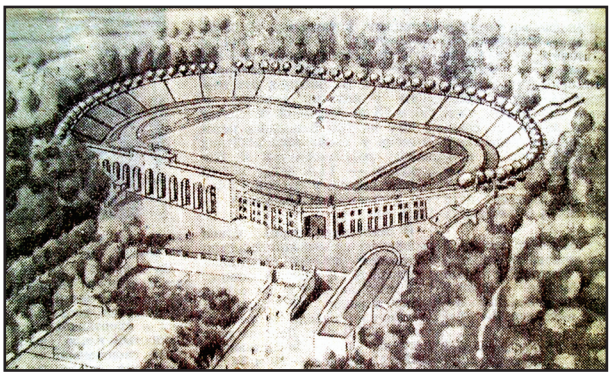

Новый проект стадиона "Динамо"

на более тысячи посетителей ледового катка в зимний период и "грелка" для конькобежцев, телефонный коммутатор и радиоузел, а также были перепланированы помещения на верхних этажах. Позитивной чертой проекта было то, что реконструкция не нанесла вреда пышному зеленому убранству стадиона - пришлось вырубить только несколько деревьев. За рестораном "Динамо" собирались соорудить волейбольную площадку и площадку для городков, помосты для штангистов и борцов. Существующие теннисные корты, волейбольные и баскетбольные площадки перед спортивным павильоном пока еще по проекту оставались нетронутыми, однако уже решался вопрос о переносе их на другую сторону Петровской аллеи, а на этом месте задумали соорудить плавательный бассейн.

Деньги на строительство стадиона были выделены, и к 1959 году все начатые работы должны были быть завершены. Это официальная версия положения дел на стадионе. А как было на самом деле, вы узнаете из статьи, напечатанной в газете "Вечерний Киев" в рубрике "Фотообвинение" в средине этого года и увидите на фотографии к этой статье:

Подтверждение изложенного:

За півроку - ні кроку *Фотообвинувачення*

Зафіксований на цьому фотознімку мальовничий пейзаж відтворює не жахливі наслідки урагану або пожежі. Вигляд цього зеленого пагорба скоріше нагадує закарпатські схили після порубки лісу.

Але що це за лави видніються справа нам знімку? Так, так, ви не помиляєтесь, любителі спорту. Наш фотокореспондент побував на стадіоні "Динамо" і сфотографував залишки трибун на центральному ядрі. Ще торік тут вирували пристрасті, лунали гучні оплески, якими десятки тисяч глядачів нагороджували легкоатлетів і футболістів.

Та от на початку цьогорічного сезону керівники товариства "Динамо" і стадіону вирішили розпочати реконструкцію своєї основної спортивної бази. Гаряче взялися вони за справу, швиденько зруйнували старі трибуни, і ... на цьому їх запал згас.



Як бачимо, у фотооб'єктив не потрапив жоден з будівельників, а люди, зображені на знімку, прийшли сюди посидіти в тиші на свіжому порвітрі. Ось уже перше півріччя минає, а динамівські керівники все радяться, що робити.

Якщо реконструкція і далі йтиме такими "велетенськими" кроками, то схили, на яких колись були трибуни, поростуть густим чагарником, а може й деревця свої віти розкинуть. Тоді й справді доведеться викликати сюди закарпатських лісорубів.

(из газеты "Вечірній Київ" за 12.07.1957 г.)

Честно, просто необходимо отметить, что если бы побольше таких потрясающих статей появлялось в газетах, то может быть и коммунизм бы уже построили. Шутка, конечно. Но все же эту статью надо бы в учебник журналистики поместить, как яркий пример профессионализма журналиста. Поверьте, что если бы не появилась эта статья, бьющая "не в

бровь, а в глаз", то неизвестно, сколько бы лет реконструировали стадион "Динамо", и эта "стройка века" была бы похлеще, чем описанные ранее эпопеи строительства Красного стадиона в 20-е годы и стадиона им. Хрущева в конце 40-х - начале 50-х. Журналисту, написавшему текст этой статьи, фотокорреспонденту, сделавшему этот снимок, и редактору, разрешившему опубликовать это в самой популярной и читаемой в городе газете, следовало бы дать государственную премию в те годы. Вместо тех "бумагомарателей", что "пописывали" романы об изобилии в СССР и сочиняли легенды о "матчах смерти", Павликах Морозовых, Чапаевых и "молодогвардейцах".

Что касается Республиканского стадиона им. Хрущева, то в его спортивном павильоне разместили учебно-тренировочную базу Республиканской футбольной школы молодежи. Здесь же кроме залов для тренировок штангистов, боксеров и борцов, в те годы размещалась автоматическая телефонная станция, радиоузел, медицинский кабинет и гостиница. Однако было уже ясно, что все это не в состоянии удовлетворить физкультурников столицы УССР. Еще в прошлом году группа киевских спортсменов - заслуженных мастеров спорта внесла предложение расширить территорию стадиона, сделав его киевскими Лужниками, по образцу московского Центрального стадиона им. Ленина. Это предложение было поддержано, и уже с 1957 года закипела работа. - развернулась снова большая стройка.

Что предлагалось сделать? Прежде всего, предлагалось застроить северный проход между трибунами со стороны ул. Куйбышева (ранее - Прозоровская, ныне - Эспланадная). Это давало для зрителей дополнительно еще два сектора трибун, а для спортсменов - помещения под ними. Для тех и других - защита от ветра, задувающего в этот разрыв между трибунами. Предполагалось значительно увеличить число спортивных площадок на стадионе - баскетбольных, волейбольных, теннисных и др. А для теннисистов вообще должен был быть сооружен закрытый павильон с двумя кортами.

На одной из террас Черепановой горы планировалось соорудить открытый плавательный 50-метровый бассейн, с перспективой в будущем сделать его закрытым. Однако наибольшим новым сооружением был Дворец спорта, который должны были построить за два года - к концу 1958 года. Его спроектировали по размерам вторым в стране после Дворца спорта в Лужниках. Автором проекта всего комплекса стадиона был все тот же М.И.Гречина, отдавший всю жизнь этому спортивному сооружению.

В перечне спортивных сооружений Киева, опубликованном в киевском календаре-справочнике на сезон 1957 года, изданном Управлением спортивных сооружений Спорткомитета УССР, уже было указано 8 стадионов города. К перечисленным в прошлом году шести стадионам, добавились:

- стадион Октябрьского района (ул. Керосинная) - бывший "Снайпер" (ныне - "Старт");
- стадион КПИ (Брест-Литовское шоссе, 39.

Как видите ни стадиона з-да "Большевик", ни, тем более, стадиона з-да станков и автоматов им. Горького в перечне не было. Если работы по приведению первого в надлежащий вид постоянно продвигались, то второй вообще не заслуживал внимания, так как на нем даже раздевалок не было, не говоря уже о душевых.

Футбольная жизнь в Киеве

Издательство ЦК ЛКСМУ "Молодь" в этом году продолжило издание начатой им серии ежегодников - был издан календарь-справочник - "Футбол-1957" еще в большем объеме - на 144 стр. и тиражом уже в 200 000 экз. в размерах, подобных ранее изданным - 10х13 см. Составителем этого издания был снова П.Бессмертный. Однако и в этом году это было не

единственное издание календаря-справочника. Управление спортивных сооружений Комитета по физической культуре и спорту при Совете Министров УССР взяло на себя права издания справочника. Не отдавать же доходы Республиканскому стадиону им. Хрущева. Хотелось их использовать на спортивные нужды спортивных сооружений всего города. На этот раз календарь-справочник сделали "стандартных" для того времени размеров - 10х14 см, объемом уже на 80 стр. на укр. яз., но тираж из-за отсутствия запланированных средств сократили до 7 500 экз. Отвечал за выпуск этого издания тот же Р.Г.Кондель. Но и на этом не успокоились. Как говорится, спрос рождает предложение. И, когда начался второй круг, Республиканский стадион им. Хрущева под руководством своего Управления спортсооружений издало еще один календарь-справочник - на 2-й круг сезона 1957 года снова на 80 стр. на укр. яз., тех же размеров (без указания тиража).

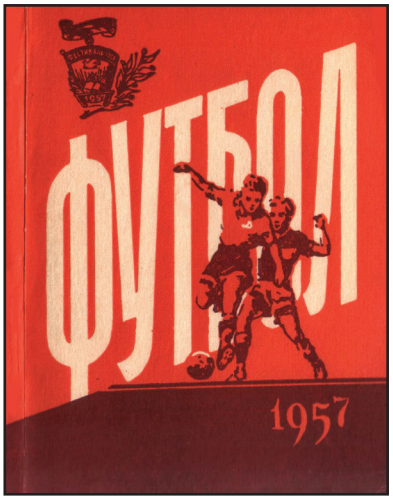

Календарь-справочник, изданный в изд-ве "Молодь"



Календарь-справочник, изданный Управленим спортсооружений



Календарь-справочник, изданный стадионом им. Хрущева (2 круг)

Киевские футболисты в сборных СССР

Сезон 1957 года для сборной СССР начался подготовкой к отборочным матчам Чемпионата мира 1958 года в Стокгольме (Швеция). Перед товарищескими матчами первой и второй сборных СССР и Румынии, которые было запланировано провести именно с целью определения состава первой сборной СССР в отборочных матчах, были собраны кандидаты в эти сборные. Киевское "Динамо" довольно солидно было представлено, а именно семью футболистами: **Юрий Войнов, Виталий Голубев, Владимир Ерохин, Михаил Коман, Олег Макаров, Виктор Фомин и Эрнест Юст.** При этом, в составе первой сборной, которая должна была играть матч в Москве, должен был выйти на поле **Ю.Войнов**, а в составе второй сборной в матче в Бухаресте - **В.Голубев, В.Ерохин, Э.Юст** и **В.Фомин.** О.Макаров и М.Коман не были включены в составы сборных, так как залечивали травмы.

В первом официальном товарищеском матче сборной СССР со сборной Румынии 1 июня в Москве принимал участие Юрий Войнов (1:1). Он же затем сыграл и в первом отборочном матче сборной СССР Чемпионата мира со сборной Польши 23 июня в Москве - 3:0. Таким образом, **Юрий Войнов стал первым киевским футболистом, принявшим участие в борьбе за титул чемпионов мира.**

В следующем матче сборной СССР 21 июля со сборной Болгарии в Софии (4:0) принял участие, кроме Ю.Войнова еще и В.Фомин, вышедший на замену Ильина на 65 минуте матча.

А в отборочном матче Чемпионата мира 27 июля в Москве со сборной Финляндии (2:1), кроме Войнова и Фомина, защищать ворота сборной СССР было доверено О.Макарову. К тому же этот матч вошел в историю киевского послевоенного футбола, как матч, в котором **киевский футболист Юрий Войнов забил первый гол, играя в официальных матчах за сборную СССР.**

Ю.Войнов в этом году принял участие еще в трех официальных матчах сборной СССР: 15 августа в ответном отборочном матче Чемпионата мира со сборной Финляндии в Хельсинки (10:0); 22 сентября в товарищеском матче со сборной Венгрии в Будапеште (2:1) и в последнем дополнительном отборочном матче Чемпионата мира со сборной Польши 24 ноября на нейтральном поле в Лейпциге (ГДР) - 2:0.

Таким образом, **футболисты Киева в 1957 году приняли участие в составе сборной СССР в 7 международных официальных матчах: Ю.Войнов - во всех девяти матчах и забил 1 гол** (в том числе в 4 отборочных Чемпионата мира, 1 гол), **В.Фомин - в двух** (в том числе 1 отборочный Чемпионата мира) и **О.Макаров - в одном** (отборочном Чемпионата мира). Ю.Войнов сыграл еще в 4 матчах и забил 1 гол за сборную СССР в III Международных дружеских спортивных играх, но, как оказалось, здесь он играл за молодежную сборную СССР.

В футбольном турнире III Международных дружеских спортивных игр в Москве приняли участие команды 16 стран, которые были разбиты на 4 группы. Команды, занявшие в группах первые-вторые места, выходили в четвертьфинал. Так называемая "молодежная" сборная СССР попала в первую группу, где встретилась с командами Судана (сборная) 28 июля - 6:1, Индонезии (студенческая сборная) 31 июля - также 6:1 и Австрии ("Форвартс" Штейр) 2 августа - 4:1. Все матчи, естественно, "с честью" были выиграны, и сборная СССР попала в четвертьфинал турнира, где без труда 4 августа разделалась с командой Китая (сборной молодых футболистов клубов Шанхая) - 6:0. В полуфинале 6 августа сборной СССР пришлось встретиться с молодежной сборной Чехословакии. В упорнейшей борьбе победа досталась сборной СССР - 4:3. Вот тут-то и подтвердилась та боязнь руководителей советского футбола за судьбу первого места. Ведь если бы играла не первая сборная СССР, а, как полагалось, молодежная сборная, вряд ли удалось бы советским футболистам пройти чехословацкую команду. В финале 10 августа сборную СССР ждал еще более серьезный противник - молодежная сборная Венгрии. Но венгры уже поняли, с кем имеют дело, и отдали матч без боя, проиграв 1:5. В составе сборной СССР играл в четырех матчах, в том числе и в финальном, киевский динамовец Юрий Войнов и даже забил 1 гол (в финальном матче). Но в зачет ему это не пошло, хотя титул чемпиона III Дружеских игр молодежи за ним закрепился.

Игроки сборной СССР за победу на этих играх были награждены специальными золотыми медалями, а команда - Кубком Олимпийского комитета СССР.

Киевские футболисты в сборных УССР

В этом году Всесоюзные юношеские соревнования уже для более юного поколения футболистов (16-17 лет) были включены в программу IV Всесоюзной спартакиады учащихся. Регламент соревнований предусматривал на первом этапе определение лучших команд на районном и городском уровне. Затем из них было сформировано 19 сборных команд - 15 от министерств образования союзных республик и по одной от Москвы, Ленинграда и учебных заведений Министерств путей сообщения и трудовых резервов. На первом этапе были проведены предварительные игры в 4-х подгруппах. Финальная часть соревнований проходила в Риге с 12 по 25 августа, где соревнования прошли в двух финальных группах. На всех этапах - система розыгрыша в один круг. Матчи проходили в два тайма по 35 минут каждый. Первый матч сборная школьников УССР выиграла у сборной Латвии - 1:0. Однако, в следующем матче команда

УССР проиграла 0:1 сборной "Трудовых резервов", а затем, упав духом, и сборной Грузии - 0:2. В четверку лучших финального турнира они не пробились, а заняли всего лишь пятое место.

Матчи сборной Киева 1957 года

В этом году Секцией футбола СССР был утвержден приз для команд ветеранов футбола (старше 35 лет). В первых соревнованиях за этот приз в средине сентября в полуфинальных матчах в Москве боролись сборные команды Москвы, Киева, Тбилиси и Ленинграда. Сборная ветеранов Киева дебютировала в этом розыгрыше довольно удачно. В матче с ветеранами Ленинграда киевляне играли в составе: Идзковский - Чистохвалов, Лерман, Бобков - Сухарев, Принц - Жилин, Н.Балакин, Кашлик, Виньковатов, Пономарев. На скамейке запасных были еще вратарь Терзман и нападающий Гончаренко. Первыми счет открыли киевляне уже на 25-й минуте (Кашлик). Только на 69-й минуте ленинградцам удалось сравнять счет с пенальти. Однако в дополнительное время на 102-й минуте тот же Кашлик забил второй мяч, и киевские ветераны вышли в финал соревнований. 21 сентября в финальном матче встретились команды ветеранов Киева и Москвы.

Подобный турнир в средине октября был проведен и в Киеве на Республиканском стадионе им. Хрущева. Секцией футбола УССР был учрежден и специальный приз для победителя. Здесь приняли участие сборные ветеранов Киева, Одессы, Харькова и Николаева. В первом матче со сборной Николаева киевляне играли в составе: Идзковский - Жиган, Лерман, Бобков - Сухарев, Кашлик - Гончаренко, Н.Балакин, В.Балакин, Виньковатов, Принц. Тренировать эту команду было поручено Н.Б.Махине. Играл в этом матче и Георгий Пономарев, который и открыл счет... в дополнительное время, так как основное время завершилось вничью - 0:0. Второй гол в это короткое время успел забить и Принц. Судил матч одессит С.Раздорожнюк. В финале встретились ветераны Киева и Одессы. И в этом матче киевляне выиграли у своих именитых соперников со счетом 2:1. И снова первый гол забил Г.Пономарев, а уже в средине первого тайма - Кашлик. Таким образом, почетный приз - переходящий Кубок для команд ветеранов украинского футбола был вручен сборной ветеранов Киева.

В этом году было в очередной раз проведено первенство УССР среди юношеских сборных команд областей УССР и Киева. На первом этапе 16-19 июня в семи городах прошли соревнования между 28 сборными командами из 26 областей УССР, Киева и Севастополя, разбитыми на 7 зон по 4 команды.

На заключительном этапе 22-26 июня в Киеве встретились семь сборных-победителей зональных соревнований: Киева, Закарпатской, Ровенской, Запорожской, Ворошиловградской, Николаевской, Кировоградской и Сумской областей. В матче за первое и второе места 26 июня встретились сборные Киева и Закарпатья. Уже в начале игры первыми гол провели киевляне (центр нападения В.Киреев), а затем в первом тайме они еще трижды поражали ворота закарпатцев (Л.Рабинович, А.Чепурной и... **В.Лобановский** - с пенальти). Кстати, это первое упоминание в периодической печати (газета "Радянський спорт" за 28.06.1957 г. в статье "Перемогли юні кияни") об этом талантливом футболисте и выдающемся тренере украинского футбола. Примечательно, что играл он за юношескую сборную Киева в 1957 году под № 10.

Матч так и закончился - со счетом 4:0 и юношеская **сборная Киева стала чемпионом УССР**. В указанной выше газете было помещено и фото чемпионов, которое, думается, будет очень интересно читателю, так как на нем кроме В.Лобановского можно лицезреть и Б.Высоцкого, и Е.Котельникова и И.Балабу, не говоря уже о тренерах этой сборной Н.Фоминых и А.Ларионове.

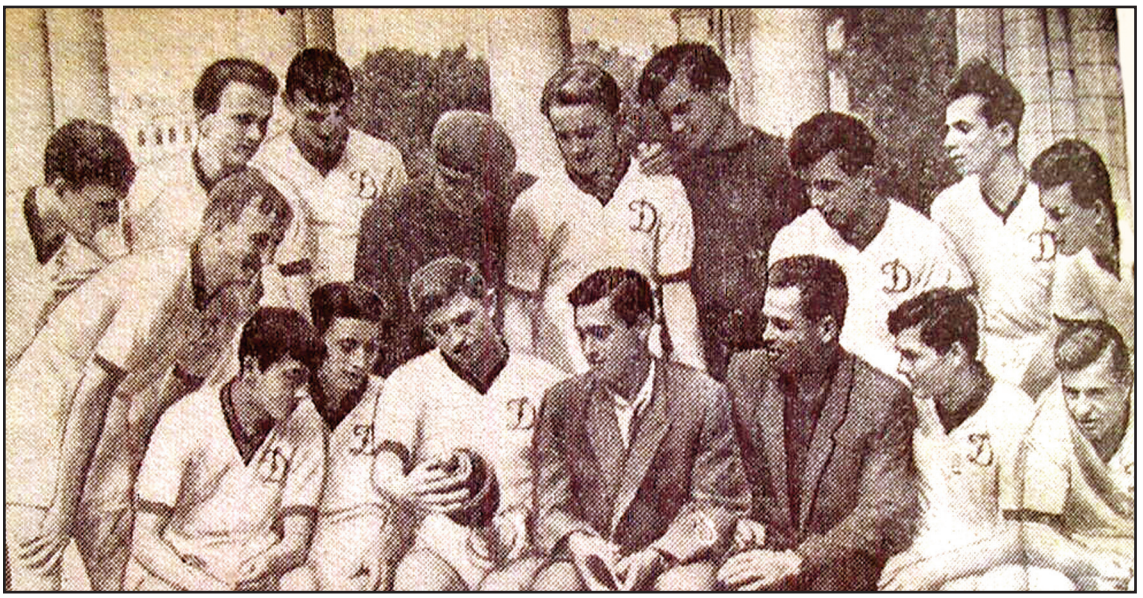

Юношеская сборная Киева - чемпион УССР 1957 г. (слева направо): сидят - В.Котляренко, Н.Грутман, В.Клименко, тренеры мастер спорта А.Ларионов и Н.Фоминых, В.Рабинович, Б.Высоцкий; стоят - С.Костенко, А.Гнатюк, В.Лобановский, В.Киреев, Л.Ковылов, Е.Котельников, А.Локотьков, А.Чепурной, В.Бабченко, И.Балаба

Финальный турнир XII Спартакиады школьников УССР проходил в этом году в Киеве в июле с участием победителей зональных соревнований, а именно сборных Киева, Запорожской, Закарпатской, Кировоградской, Киевской, Крымской, Харьковской и Тернопольской областей. Команды были разбиты на две подгруппы. Честь Киева защищали юные футболисты Киевского военного округа. Киевляне выиграли у запорожцев (4:1), харьковчан (3:0), тернопольчан (3:0) и в матче за 1-2-е места встретились с командой Закарпатской области. **Киевляне** выиграли 3:1 и **стали чемпионами этой спартакиады школьников.**

Киевские команды в чемпионате СССР 1957 года

В киевском "Динамо" год начался уже без старшего тренера О.А.Ошенкова. Однако ставка бывшего тренера, сделанная впервые за все минувшие годы на украинских, в частности киевских игроков, осталась неизменной. Из киевской ФШМ были приглашены Биба, Базилевич и И.Балакин, из ужгородского "Спартака" И.Диковец. Шел поиск основного состава, и команда играла нестабильно. Вначале были введены должности двух тренеров - работавшего с командой Виктора Константиновича Шиловского и Анатолия Федоровича Зубрицкого, отлично зарекомендовавшего себя в работе с полтавским "Колгоспником" - прошлогодним обладателем Кубка УССР. Начальником команды оставался Ф.А.Остапченко. Уже к концу первого круга все же В.К.Шиловского утвердили старшим тренером, а А.Ф.Зубрицкого оставили тренером команды.

В этом году команду покинули В.Богданович (ушел в "Спартак" Одесса), В.Трояновский (ушел в "Колгоспник" Ровно), В.Лукашенко (был призван в армию) и В.Напуда (возвратился в "Спартак" Станислав). Ко всему еще были приглашены из республиканской ФШМ М.Романов и Б.Русланов, а также весной пробовали О.Щупакова и А.Александрова. Из киевского ОДО приняли А.Потапова, а также пробовали Н.Молочкова из одесского "Спартака", Г.Сайлера из львовского ОДО, Т.Скубу из клубной команды киевского "Динамо", Куща из команды з-да "Большевик" и др.

За команду было заявлено 27 игроков: вратари - О.А.Макаров, Е.Ф.Лемешко и А.А.Гурбич; защитники - В.Н.Ануфриенко, В.Н.Ерохин, В.М.Голубев, Т.В.Попович, М.Романов и

В.В.Соболев; полузащитники - Ю.Н.Войнов, В.В.Онисько, А.Потапов, Э.Э.Юст и И.И.Терлецкий; нападающие - О.П.Базилевич, Г.С.Грамматикопуло, В.В.Терентьев, М.М.Коман, В.Т.Фомин, В.И.Каневский, А.С.Кольцов, С.Коршунов, Н.Молочков, Б.Русланов, И.Балакин, А.Крощенко и Г.Сайлер.



"Динамо" Киев - 1957 г. (слева направо): Голубев В., Лемешко Е., Ерохин В., Юст Э., Войнов Ю., Кольцов А., Грамматикопуло Г., Терентьев В.,Коршунов С., Попович Т., Фомин В.



Программа матча "Динамо" Киев в 1957 г.

Весенний учебно-тренировочный сбор команда провела в Гаграх, где уже в феврале сыграла первый тренировочный матч с тбилисскими одноклубниками и выиграла - 4:1 (отличился "хет-триком" В.Каневский), в марте сыграла вничью с днепропетровским "Металлургом" - 4:4 (причем в первом тайме проигрывали - 1:3) и выиграла у краснодарского "Нефтяника" - 1:0. Последний свой тренировочный контрольный матч команда провела 26 марта с ленинградскими "Трудовыми резервами" и, проигрывая в первом тайме 0:2, свела матч вничью - 2:2 (голы забили М.Коман и В.Каневский).

Несмотря на все неурядицы, а также введение в состав молодых перспективных игроков, команде удалось спуститься в турнирной таблице всего на два места ниже и занять 6 место среди 12 участников первенства СССР по высшему эшелону. При этом, следует отметить, что по результатам первого круга динамовцы занимали второе место в тур-



Билет на матч в Киеве в 1957 г.

нирной таблице, а затем пошли привлечения игроков в сборные СССР, длительная болезнь В.Голубева и М.Комана, перерывы между матчами по месяцу и более. Игроки "вышли из колеи", стали нарушать спортивный режим. Руководство вынуждено было даже уволить из команды А.Кольцова. Все это, естественно, сказалось на результатах матчей. А утомительная поездка в Исландию вообще отрицательно сказалась на физическом состоянии игроков. Во втором круге динамовцы выиграли всего 2 матча.

Результат выступления "Динамо" Киев в 19-ом чемпионате СССР 1957 года:

Высший эшелон (класс "А")

6 место. "Динамо" Киев - 22 матча, + 8 = 7 - 7, мячи: 30 : 30, очков - 23

Дублирующие составы:

10 место. "Динамо" Киев - 22 матча, + 5 = 8 - 9, мячи: 28 : 35, очков - 18

В матчах 19-го чемпионата СССР в основном составе "Динамо" Киев приняло участие 24 игрока: вратари - Евгений Лемешко (14 матчей,-16 мячей) и Олег Макаров (10,-14); защитники - Владимир Ерохин (20), Тиберий Попович (19,1), Виталий Голубев (15), Виталий Соболев (7), Владимир Онисько (4) и Владимир Ануфриенко (1); полузащитники - Юрий Войнов (18,1), Эрнест Юст (17), Александр Кольцов (11,1), Андрей Биба (4,1) и Иван Терлецкий (1); нападающие - Виктор Фомин (22,1), Михаил Коман (20,9), Виктор Терентьев (17,3), Сергей Коршунов (15,3), Георгий Грамматикопуло (17,3), Виктор Каневский (13,5), Игорь Балакин (5,1), Борис Русланов (3), Иван Диковец (2), Анатолий Александров (2) и Олег Базилевич (1). Лучшим бомбардиром команды в этом чемпионате был снова Коман - 9 мячей. Капитаном команды был избран В.Голубев. Старший тренер Шиловский Виктор Константинович, начальник команды Остапченко Феодосий Александрович, тренер Зубрицкий Анатолий Федорович.



Отак, наш друг Олег Макаров.
Блокуй ворота від ударів.

Дружеский шарж на Олега Макарова из газеты "Вечірній Київ" за 5.04.1957 г.



Головою чи ногою —
Коман грає з головою.
Мал. М. Фомичова.

Дружеский шарж на Михаила Комана из газеты "Вечірній Київ" за 5.04.1957 г.

Первенство СССР среди команд мастеров первого эшелона было проведено с участием 64 команд, разделенных на 4 зоны без особого учета территориального принципа. Вот только четвертая зона была дальневосточной и даже так и именовалась. Киев вновь был представлен во второй зоне среди 18 команд армейской командой, которая в этом году сменила название на Спортивный клуб военного округа (СКВО). Игры в этой зоне были проведены с 3 апреля в 2 круга.

Старшим тренером в команду, тогда еще ОДО, был назначен В.Чистохвалов. Команду покинули: вратарь Ребянский (ушел в станиславский "Спартак"), полузащитник Потапов (в "Динамо" Киев), нападающие Воронин (в "Авангард" Харьков) и Бондаренко (в "Металлург" Запорожье). В команде ОДО появились - вратарь Трубицын, защитник Михалев (из "Шахтера" Мосбасс), молодые игроки: защитники Прыгунов, Казенков и Булат, полузащитники Глушковский, Лукьянов и Шикло, нападающие Люсин (из республиканской ФШМ), Костюк (из Харькова), Барабаш (из киевской ДСШ № 1), Пошехонов и Алешин. Также возвратился из ЦДСА Москва центральный нападающий Ожередов, однако его тут же за недисциплинированность и самовольный уход из команды решением Секции футбола УССР дисквалифицировали на один год (чтобы другим не было повадно перебегать в московские команды. И это было единственное и правильное решение в то время, иначе бы весь цвет украинского футбола оказался в

столице необъятной Родины, как это постоянно во все времена проводилось, особенно среди работников искусства. Ведь столичная публика должна была видеть и требовала лучших из лучших - **Примеч. автора**).

За ОДО Киев было заявлено 20 игроков: вратари - Г.Лазунов и В.Трубицын; защитники - Н.Голяков, Ю.Олещук, М.Михалев, Д.Прыгунов и Р.Козенков; полузащитники - А.Матюхин, Л.Филатов, С.Глушковский, Ю.Булат, О.Лукьянов, Э.Шикло; нападающие - А.Рыжиков, А.Штриголь, Г.Путевской, А.Люсин, С.Костюк, Р.Пешехонов и А.Алешин. Тренировали команду В.Чистохвалов и А.И.Богданович, а начальником команды был Н.С.Кузнецов.

Весенний учебно-тренировочный сбор команда провела в Закарпатье, где сыграла в тренировочных матчах со спартаковцами Ужгорода (1:0) и Станислава ((0:0).

В чемпионате СССР, увы, СКВО Киев сыграл еще слабее, чем в прошлом году и занял восьмое место в зоне.

Результат выступления СКВО Киев в 19-ом чемпионате СССР 1957 года:

Первый эшелон (класс "Б": 2 зона)

8 место в зоне. СКВО Киев - 34 матча, + 14 = 9 - 11, мячи: 42 : 36, очков - 37

Киевские команды в розыгрыше Кубка СССР 1957 года

В XVII розыгрыше Кубка СССР приняли участие только команды мастеров классов "А" и "Б" - всего 76 команд. Розыгрыш проходил в целом с 27 марта по 26 октября и состоял из двух этапов:

- с участием команд класса "Б", разделенных, как и в чемпионате, на 4 зоны;
- финальной части (по 4 лучших команды первой и второй, зон, по 2 - от третьей и зоны Сибири и Дальнего Востока, а также команд класса "А"). При этом команды как то странно поразбросали: одни начали с 1/16 финала, другие - с 1/8 финала.

На первом этапе в розыгрыше приняла участие киевская команда ОСК (Окружного спортивного клуба) - такое название в то время имела бывшая команда ОДО Киев и будущая СКВО Киев. В первом же матче розыгрыша среди команд второй зоны киевские армейцы в Полтаве умудрились проиграть уже известному нам амбициозному "Колгоспнику" - 1:2.

А киевское "Динамо" начало розыгрыш с 1/16 финальной части, где встретилось в Алма-Ате с "Кайратом", с трудом победив его - 2:1. В 1/8 финала киевляне поехали в Москву и там проиграли "Локомотиву" - 1:3. В этих матчах в составе "Динамо" Киев играло 14 игроков: вратарь - Евгений Лемешко (2 матча, - 4 мяча); защитники - Владимир Ерохин (2), Тиберий Попович (2), Виталий Голубев (1) и Владимир Онисько (1); полузащитники - Юрий Войнов (2) и Эрнест Юст (2); нападающие - Михаил Коман (2,1), Виктор Фомин (2,1), Виктор Терентьев (2,1), Виктор Каневский (2) Игорь Балакин (1), Сергей Коршунов (1) и Георгий Грамматикопуло (1).

Итак, результат выступления киевских команд в XVII розыгрыше Кубка СССР:

Кубок СССР

1/8 финала.	**"Динамо" Киев**	**- 2 матча,**	**+ 1 = 0 - 1, мячи: 3 : 4**
1/2 финала зоны.	**ОСК Киев**	**- 1 матч,**	**+ 0 = 0 - 1, мячи: 1 : 2**

В этом году отдельно был разыгран и Кубка СССР среди команд коллективов физкультуры (в последствии его называли Кубком миллионов), проводимый для развития и популяризации футбола, повышения уровня учебно-спортивной работы, привлечения к занятиям футболом широких масс трудящихся и молодежи, организации досуга. В финальном турнире встречались победители Кубков союзных республик и команды, вышедшие в фи-

нал зональных турниров. Все система розыгрыша - олимпийская. Однако киевская команда не стала обладателем Кубка УССР, поэтому и не принимала участие в финальном розыгрыше Кубка СССР среди коллективов физкультуры.

Киевские команды в чемпионате и розыгрыше Кубка УССР 1957 года

Соревнования на первенство республики были начаты 27 июля. В них приняло участие 54 команды, разбитые на 9 зон. Команды, занявшие в зонах первые места с 20 октября по 3 ноября встретились в турнире в Ровно, который проходил в один круг. Киевские команды "Машиностроитель" (команда з-да "Арсенал"), "Торпедо" (команда з-да "Большевик"), команда Октябрьского р-на Киева (авиазавод), "Локомотив" и ДВРЗ были включены в разные зоны, соответственно в первую (две команды), вторую и восьмую (две команды). Хуже всех сыграли торпедовцы и вагоноремонтники, которые в 1-й и 8-й зонах заняли 4-ые места (в команде з-да "Большевик", которую тренировал В.М.Гребер, выделялись Кущ и Василий Рудевский). Железнодорожники заняли в 8-й зоне второе место. Арсенальцы и команда Октябрьского р-на на первом этапе сыграли уверенно и заняли первые места в 1-й и 2-й зонах. При этом "Машиностроитель" на 7 очков опередил команды, занявшие второе и третье места в зоне, а вот команда Октябрьского р-на вышла на первое место только благодаря лучшему соотношению забитых и пропущенных мячей.

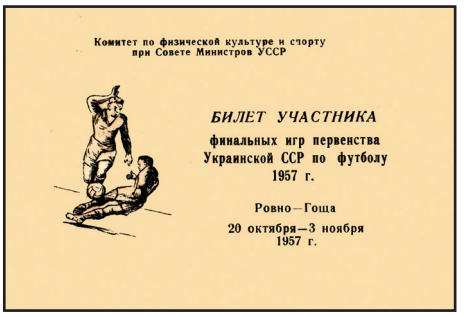
Комитет по физической культуре и спорту при Совете Министров УССР

БИЛЕТ УЧАСТНИКА
финальных игр первенства Украинской ССР по футболу 1957 г.

Ровно—Гоща
20 октября—3 ноября 1957 г.

Билет участника финального турнира первенства УССР в Ровно. 1957 г.

В финальном турнире в Ровно арсенальцы, к сожалению, на этот раз заняли только третье место и стали бронзовыми призерами чемпионата УССР, а команда Октябрьского района завершила турнир на предпоследнем 8 месте.

Второй эшелон (1,2 и 8 зоны, финальный турнир):

3 место в финале."Машиностроитель"Киев - 18 матчей, + 11 = 4 - 3, 47 : 20, очков - 26
8 место в финале. Октябрьский р-н Киева - 18 матчей, + 9 = 3 - 6, 31 : 18, очков - 21
2 место в зоне. "Локомотив" Киев - 10 матчей, + 6 = 2 - 2, 20 : 10, очков - 14
4 место в зоне. "Торпедо" Киев - 10 матчей, + 2 = 4 - 4, 15 : 14, очков - 8
4 место в зоне. ДВРЗ Киев - 10 матчей, + 3 = 1 - 6, 10 : 12, очков - 7

Розыгрыш Кубка УССР в этом году был проведен с 4 июля по 31 августа с участием 28 команд, то-есть опять с 1/16 финала. В розыгрыше приняла участие только одна киевские команды - обладатель Кубка Киева этого года - команда ДВРЗ (Дарницкого вагоноремонтного з-да). На первом этапе розыгрыша дарницкие вагоноремонтники в Белой Церкви обыграли местный "Спартак" (3:0), однако затем в Прилуках неожиданно уступили команде этого города - 1:2.

Итак, результат выступления киевских команд в розыгрыше Кубка УССР 1957 года:

Кубок УССР

1/8 финала. ДВРЗ Киев - 2 матча, + 1 = 0 - 1, мячи: 4 : 2

В том году снова было разыграно первенство УССР среди сборных юношеских команд городов. На этот раз в этом первенстве выступление юношеской сборной Киева было очень удачным. **Юноши Киева в четвертый раз** (ранее в 1948. 1950 и 1953 годы) **заняли первое место в этом соревновании и стали чемпионами УССР.**

Чемпионаты и Кубок Киева 1957 года



Команда з-да "Большевик" в одном из матчей на первенство Киева 1957 г.

В этом году в Киеве в конце января начались соревнования по программе первого зимнего первенства города среди команд первой группы: **"Динамо"** (мастера), **ОДО**, "Динамо" (клубная), **"Локомотив", "Спартак", "Машиностроитель", "Торпедо" (з-д "Большевик")** и **ФШМ**. Матчи проходили на Республиканском стадионе им. Хрущева и стадионе Октябрьского р-на. Ко всему, игры проводились с применением "гандикапа" (команды, которые встречались с мастерами, имели определенную фору). Эта фора была определена на строго секретном заседании специальной комиссии. Решение комиссии становилось известным только после окончания матча при вскрытии опечатанного конверта. Например, мастера "Динамо" выиграли у "Спартака" со счетом 3:0, а фору "Спартаку" комиссия определила в четыре гола - тогда результат матча становился равным 4:3 в пользу "Спартака".

В последний момент вместо клубной команды "Динамо" в турнире принял участие дублирующий состав "Динамо". В центре внимания был, конечно, матч команд мастеров "Динамо" и ОДО. В этом матче впервые в составе киевского "Динамо" на правом краю нападения появился молодой игрок Олег Базилевич. Игра началась с того, что армеец Михайлов забил мяч в собственные ворота, отдавая мяч своему вратарю. Однако команда ОДО на последней минуте первого тайма сравняла счет. Уже на 55-й минуте динамовцу Кольцову удалось увеличить счет, и матч закончился победой "Динамо" - 2:1.



Диплом команде-чемпиону Киева 1957 г.



Диплом игрокам команды-чемпиона Киева 1957 г.

В основном чемпионате Киева этого года соревнования, проводимые Киевским Городским Комитетом по физической культуре и спорту, проходили по двум группам - первой и второй. В первой группе приняли участие 10 команд: **"Динамо", "Спартак", "Авангард", "Буревестник", "Локомотив", ДВРЗ, "Торпедо"** (з-д **"Большевик"**), **ФШМ** ... Соревнования начались 4 мая. Призеры первого круга, занявшие первые три места в чемпионате города, допускались к участию в первенстве УССР. Чемпионом Киева среди первых команд стала команда **з-да "Большевик".** Она же первой была и среди вторых команд. Награждены команды этого завода соответствующими дипломами первой степени 27 декабря. В общем зачете и среди юношеских команд этот коллектив довольствовался вторым местом. Безусловно, лучшим в этом коллективе был капитан первой команды Василий Рудевский. Следует также отметить и Бориса Оранского, Константина Сядосяна и Ф.Рейдермана. Тренировал команды завода бывший игрок киевского "Динамо" В.М.Гребер.

Познавательная информация:

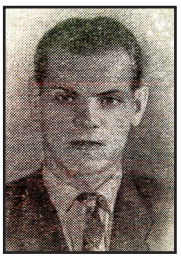

РУДЕВСКИЙ Василий Алексеевич - *защитник, капитан команды завода "Большевик" в 50-е годы.*

Пришел на завод "Большевик" в 1945 г., где работал электросварщиком. В футбол начал играть в заводских командах в 1946 г.

Достижения: чемпион Киева среди первых взрослых команд 1957 г., обладатель Кубка Киева 1950 и 1958 гг., финалист 1953 г., обладатель Кубка Киева среди производственных коллективов 1950 г., чемпион Спартакиады Киева 1957 г.



Команда Дарницкого вагоноремонтного з-да в 1957 г.

Неплохо проявили себя команды ДВРЗ. Младшая юношеская и детская команды тренировались под руководством известного уже нам А.Принца, взрослые команды и старших юношей тренировал А.Камзолов. Известен состав первой взрослой команды ДВРЗ: Гуревич, Андрияш, Астахов, Ткаченко, Бец, Исаенко, Царенко, Покрищук, Кац, Тагобицкий, Мягких и Живко. А в детской команде завода лучшими были нападающие Борис Дмитренко, Анатолий Ровный и Метелкин. Кстати, в составе команды младших юношей особо отличался центральный защитник Анатолий Шитый, который как увидит читатель далее, стал высококлассным футболистом и играл даже в основном составе киевского "Динамо".

По второй группе играли команды Киевского з-да станков и автоматов им. Горького (КЗСА), з-да "Красный экскаватор", ОДО, "Пищевика", "Трудовых резервов" и др. Станкостроители (тренер Жуков) в этом году показали свою зрелость. В первой команде КЗСА хорошо зарекомендовали себя нападающие Рябчун и А.Бойко, полузащитники А.Зайцев, Гапонюк и В.Вердемский, а также играли А.Турчин, Е.Золотаревич, В.Курач, В.Соколюк, И.Давидюк, Л.Лавров Е.Елизаров, В.Хоменко и А.Бравинский. Во второй команде в воротах стояли Литвинов и В.Ступак, в защите А.Калитин, П.Антюхов и А.Усенко, в полузащите - А.Гапонюк и Н.Дунаев, а в нападении Зелинский, В.Жуков, А.Беликов, М.Мищенко, В.Неруда, М.Донченко и В.Луста. В детской команде завода играли вратарь В.Остренко, нападающие С.Стародуб, Г.Иващенко и К.Костюченко, а капитаном этой команды был П.Химич.

Кстати, одним из судей футбольных матчей на первенство города был Ногачевский. Да-да, тот самый Ногачевский, который в годы оккупации в Киеве был одним из организаторов команды "Алмаз", которая проводила матчи и с командами оккупационных войск, дислоцирующихся в городе. Судил матчи и бывший игрок киевского "Динамо" Василий Годничак.

Более 100 футбольных команд Киева принимали участие в районных соревнованиях, чтобы завоевать право участия в розыгрыше Кубка столицы УССР. В начале июля эта борьба подошла к финишу. В финальном матче 10 июля встретились две лучшие киевские команды железнодорожного ведомства - "Локомотив" и Дарницкий вагоноремонтный з-д (ДВРЗ). На этот раз вагоноремонтники оказались более сыгранной командой, и желания победить у них было намного больше. Команде ДВРЗ удалось обыграть своего "старшего брата" по "железке" со счетом 2:0. И заводская команда, кроме почетного приза - Кубка Киева и соответствующего диплома 1-ой степени, получила право принять участие в розыгрыше Кубка УССР. В команде особо выделялись своей игрой нападающие Гуревич, Каленюк, Покрищук, полузащитник Мягких, защитник Царенко и вратарь Борис Тогобицкий.

Финал Кубка Киева:

ДВРЗ - "Локомотив" - 2:0

Известно, что Киевским Городским Комитетом по физической культуре и спорту проводился розыгрыш Кубка г. Киева по футболу среди юношеских команд. Известно, что финалистом этого розыгрыша 11 сентября была команда з-да "Большевик".

Международные матчи киевских футболистов

Первыми в этом году Киев посетили 6 июня вновь румынские футболисты, и снова из города **Сталина,** но этот раз одноклубники - команда **"Динамо"** (советские названия команд в эти годы повсеместно были внедрены во всех так называемых странах народной демократии, и известнейшие клубы вынуждены были сменить свои традиционные названия на "социалистические", но к счастью это продолжалось недолго и многие из них вскоре возвратились к своим коренным наименованиям - **Примеч. автора**). Динамовцы Брашова (тогда - Сталина), несмотря на то, что они были серьезно усилены динамовцами Бухареста, оказались посредственной командой, и киевское "Динамо" без особого труда с ними расправилось, победив их со счетом 4:1 (два гола забил Каневский, который вышел на замену во втором тайме, и по одному Коман и Войнов). Хотя первый тайм закончился вничью - 1:1. Судил этот матч бельгийский рефери Карл Лескар.

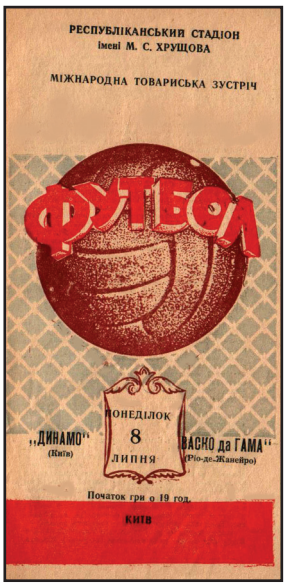

Программка матча "Динамо" Киев - "Васко да Гама" Рио-де-Жанейро

И вот наступил момент в истории киевского "Динамо" и киевского футбола в целом, когда в Киев приехали одна за другой "виртуозы" мяча - две бразильские команды "Байя" из г. Сальвадора (**Esporte Clube Bahia Salvador**) и "Васко да Гама" из Рио-де-Жанейро (**Clube Regatas Vasco da Gama Rio de Janeiro**) . Следует обратить внимание читателя, что перед предстоящим Чемпионатом мира 1958 года в Швеции многие бразильские клубы выезжали в Европу, поближе познакомиться с европейским футболом тех лет. Кстати, конечно, бразильский футбол в Европе знали и с уважением относились к чемпионам мира 1950 года. Но его еще не обожествляли, как это произошло после 1958 года, когда бразильской сборной удалось не у себя дома, и даже не в Южной Америке, а в Европе обыграть всех кто им подвернулся и во второй раз стать чемпионами мира.

Находясь за "железным занавесом" советские любители футбола, честно говоря, не имели ни малейшего представления о футболе в Бразилии, хотя отголоски докатывались и до них. Свидетельством этого может служить даже тот факт, что во всех газетах бразильский город Сальвадор журналисты перепутали с государством Сан-Сальвадор в Центральной Америке и так эта ошибка и пошла "кочевать" из одного справочного издания в другое. Ажиотаж на эти матчи был приличным, но не настолько огромным, как сейчас представляется. Однако "Байя" в Киев приехала до этого обыграв торпедовцев Москвы (2:1), кишиневский "Буревестник" (1:0) и куйбышевские "Крылья Советов" (2:1), сыграв вничью с минским "Спартаком" (1:1) и харьковским "Авангардом" (0:0) и проиграв всего только один матч из семи ленинградскому "Зениту" в упорнейшей борьбе (3:4). Но даже это не смутило футболистов киевского "Динамо". Они абсолютно не нервничали и спокойненько уверенно победили -3:1. Особенностью этого матча бы то, что бразильцы вышли на поле с красным транспорантом, на котором на украинском языке было написано "Привіт радянським спортсменам". Это было для киевских болельщиков в диковинку. Только привыкли они к обмену вымпелами между командами-сопер-

никами на международных матчах, а тут вдруг еще гости и особый транспорант с собой привезли, чтобы высказать свое уважение к спортсменам того региона, куда они пожаловали. И еще одна диковинка ожидала киевлян. Один из бразильских игроков - Висенте, вышедший на замену, оказался в футболке под № 17. Наши болельщики до сих пор были знакомы только с футболкой под № 12, которую одевал выходящий на замену игрок, и сложно было сообразить, что футболисты Бразилии имели свои индивидуальные футболки с определенными для каждого игрока команды номерами.

Затем с таким же счетом были побеждены и "виртуозы" в лице "Васко да Гамы". В первом матче 28 июня голы в ворота "Байи" забили: Коман - 2 и один Коршунов, а в матче 8 июля с "Васко да Гамой" - Войнов, Терентьев и Каневский (все голы во втором тайме). Судил во втором матче английский рефери Джон Келли.

Кстати, уже в этом году матчи транслировались по телевидению, но обладателей этого недешевого в те времена "устройства" или "прибора" было немного, и истинные болельщики, естественно, стремились на стадион, хотя уже в эти годы проблема "лишнего билетика" в Киеве была очень острой. Еще, правда, не много было "перекупщиков", а за спекуляцию судили достаточно строго. Это в наше время разрешен такой вид бизнеса, а тогда прежде чем решиться заработать на билете, надо было хорошо подумать, так как милиция не дремала, а наказывали, как говориться "по полной схеме" - чего только стоила отправка протокола по месту работы спекулянта. Можно было лишиться, если не работы, то премиальных обязательно. А позора-то сколько: разбор на собрании трудового коллектива, помещение карикатур в стенгазету, "боевые листки" на проходной предприятия - это только малая часть того, что ожидало желающих подзаработать. Но мы отвлеклись.

Учитывая положительное "поведение" киевских динамовцев и их ответственное отношение к матчам такого международного ранга, им разрешили съездить за рубеж - в турне по... Исландии. Честно говоря, видимо просто страны с более слабо развитым в то время футболом в Европе не нашли, поэтому и направили "Динамо" Киев на остров гейзеров, площадь и население которого можно было сравнить разве что с Белоцерковским районом Киевской области. Однако на этом острове, как оказалось, играли в футбол и были даже профессиональные клубы.

Киевские динамовцы в этом турне провели 5 матчей, но по мере их проведения интерес киевских футболистов к ним падал, и даже дошло до того, что один матч со **сборной Юго-запада Исландии** они умудрились проиграть - 3:4 (кстати, в прессе эту сборную окрестили клубом "Эная", называли и "Энова", и "Эноа". Видимо как всегда "немного ошиблись", так как такого клуба в Исландии никогда не было, а города с таким именем - также. Видимо все же матч проходил в небольшом поселке под названием Эноа. - **Примеч. автора**). Но это было уже 13 августа, а до этого в первом матче 6 августа киевляне разгромили сборную команду, составленную из двух лучших клубов Рейкьявика, чемпиона Исландии прошлого и позапрошлого годов - "Валюра" и КР (**FC "Valur" + KR Reykjavik**) - 10:1, затем 8 августа **сборную** всего **Рейкьявика** (6 клубов) - 8:1 и, наконец, 11 августа лучший клуб острова, многократного чемпиона Исландии - "Фрам" Рейкьявик (**"Fram" Reykjavik**) - 3:1. Уже в последнем матче 14 августа киевские динамовцы сыграли в равной борьбе и выиграли с минимальным преимуществом - 3:2 у прошлогоднего чемпиона Исландии "Валюра" Рейкьявик (**FC "Valur" Reykjavik**), то-есть у того клуба, который они неделю назад разгромили 10:1, а ведь тогда он был даже в усиленном составе. Устали что-ли, а может гейзеры "подействовали" - трудно сказать.

Кстати, пока основной состав киевского "Динамо" "развлекался" на острове гейзеров в Киев "залетела" австрийская команда "Форвартс" из Штейра (**Vorwarts Steyr**). Пришлось с ней 10 августа встретиться дублирующему составу киевского "Динамо". И они с честью

справились с поставленной задачей, обыграв австрийских футболистов со счетом 4:1 (голы забили: Биба - 2, Фомин и Путевской - по одному). И в этом случае журналисты обозвали этот клуб "Форвартс-Штейер", даже не представляя, что в Австрии есть город Штейр. И, если бы только журналисты, а то ведь "пошли кочевать" эти "изобретения" по печатным советским изданиям разных мастей. К сожалению, и до сих пор "кочуют". Видимо журналистам и писателям географию в ВУЗах не преподавали, а в школе они этот предмет не уважали. Посмотреть же в атласе мира или в энциклопедии - на это, как всегда, времени не хватало. Ну, а зарубежные футбольные справочники в те годы в СССР - это уже из области фантастики. Так что, видимо, нечего и винить "работников пера".



Обмен вымпелами перед началом матча 1.09.1957 г.
"Динамо" Киев - "Олимпик" Ницца (Франция)

И, наконец, очень серьезный противник - прошлогодний чемпион Франции "Олимпик" из Ниццы (**Olympique Gimnastique Club de Nice**). Обычно этот клуб везде именовали сокращенно, просто по названию города - "Ницца", к тому же, во Франции клубов "Олимпик" было пожалуй побольше, чем у нас - "Динамо". Матч с этой французской, в полном смысле профессиональной командой, в последние годы трехкратным чемпионом Франции (1951, 1952, 1956 гг.) и двукратным обладателем Кубка этой страны (1952, 1954 гг.) состоялся 1 сентября в Киеве и был самым интересным в футбольном сезоне этого года. Судил в этой встрече Лотар Грен. Киевлянам удалось одержать победу, хотя и с минимальным результатом - 1:0 (гол забил В.Фомин). Зная, что эта команда на выездах всегда применяет защитный вариант, киевляне решили сыграть в 7 нападающих и тяготевших к нападению полузащитников, выпустив на поле Каневского, Кольцова, Фомина, Комана, Коршунова, Войнова и Терентьева. В защите отлично сыграли Ерохин, Голубев и Попович. Об игре вратаря Макарова и говорить не приходится. Он показал высший класс. И вообще эта победа очень многого стоила. О киевском "Динамо" заговорила французская пресса, об этой победе писалось не где-нибудь, а в самом престижном европейском футбольном издании - "Франс-футболе".

Значение этого трудно сейчас представить, но читатель должен понимать, что это был 1957 год, то-есть тот период, когда о советском клубном футболе вообще ничего не писалось, его в упор не видели как в прямом, так и в переносном смысле этого слова. Писалось чуть-чуть о победе сборной СССР на Олимпийских играх в далеком Мельбурне, но победы над индонезийскими футболистами и сборной Югославии воспринимались с усмешкой. К тому же в той сборной не было ни одного киевского футболиста, и о футболе в никому неизвестной Украинской республике вообще не имели представления.

В этом году и команде Спортивного клуба Киевского военного округа (СКВО Киев) удалось провести второй в своей истории матч - с **командой сухопутных войск Иранской Армии.** Этот матч был ответным на приезд в прошлом году в Иран тбилисского ОДО. В этом году армейцы Тбилиси уже победили эту команду со счетом 4:1. А матч в Киеве 12 июля на Республиканском стадионе им. Хрущева закончился победой киевских армейцев со счетом - 3:1. Таким образом, это была первая победа этой команды в международных матчах. Однако она да-

лась не легко. Первый тайм киевляне вообще проиграли 0:1, а во втором не забили пенальти (Н.Голяков пробил выше ворот), но уже второй пенальти, назначенный через пять минут армеец Путевский реализовал. Только тогда киевляне, воспрянув духом, забили еще два гола.

Междугородние матчи киевских футболистов

В конце мая в Виннице на стадионе городского парка культуры и отдыха в присутствии нескольких тысяч винничан состоялся показательный матч киевского "Локомотива" с сильнейшей командой области - "Буревестником". Киевские железнодорожники победили - 3:1. Уж очень понравилась игра киевлян местному руководству железнодорожного узла. Лучше бы не ездили киевляне в Винницу, так как на них "положили глаз" и уже в умах железнодорожного начальства вызревала идея передислокации киевского "Локомотива" в Винницу. А в августе команда киевского "Локомотива" провела еще один товарищеский матч в Коростене с местным "Строителем". И здесь в присутствии большого числа жителей города железнодорожники Киева разгромили местных кумиров - 9:0.

В конце августа в Жмеринке на стадионе "Локомотив" начались соревнования зонального турнира на первенство Центрального Совета ДСО "Локомотив", в которых приняли участие команды Московско-Киевской, Южной, Одесской, Донецкой, Молдавской и Юго-Западной железных дорог, а также Московского метрополитена. Команды в этой зоне соревновались по двум подгруппам. Победители подгрупп - команды Донецкой и Юго-Западной дорог встретились в финальном матче. Донетчане здесь оказались победителями - 1:0 и вышли в финальную часть соревнований в Тбилиси для определения победителя соревнований.

В начале сентября начались соревнования на первенство Юго-Западной железной дороги среди 16 команд по четырем зонам - в Казатине, Шепетовке, Жмеринке и Гайвороне. И здесь команда киевского "Локомотива" проявила себя на высоком уровне.

В связи с принятым решением о значительном расширении в следующем году команд класса "Б", киевский "Локомотив" было решено включить в розыгрыш первенства СССР по классу "Б", и эта команда уже даже принимала поздравления в связи с переводом ее в класс "Б". Таким образом, Киев получил возможность увеличить свое представительство среди команд мастеров, а киевский "Локомотив" - возродить свое довоенное величие. Но, не тут то было... В следующем разделе этой главы читатель узнает о дальнейшей судьбе этого самобытного коллектива.

В этом году впервые были проведены Всесоюзные юношеские соревнования среди воспитанников футбольных школ команд мастеров футбола, а также коллектива при московском стадионе Юных пионеров. В них приняли участие юноши в возрасте 17-18 лет от 65 коллективов. Турнир проводился в три этапа: предварительный (до 1 июня все школы выявляли в городских и республиканских соревнованиях участников следующего этапа); затем в июне-июле полуфинальные турниры, где в 8 зонах определялись победители, и финальный турнире в Киеве 16-21 июля (в двух подгруппах). Команды футбольных школ команд мастеров УССР выступали на втором этапе в трех зонах. В Днепропетровске с 2 по 10 июля среди 8 команд в одной из двух подгрупп играли юные футболисты киевского ОДО. А в Львове с 1 по 13 июля в одной из трех подгрупп - юные футболисты киевского "Динамо".

Затем в Киеве 16-22 июля встретились 8 команд-победителей зон: "Динамо" Киев, "Красное знамя" Иваново, команда г. Молотова (ныне - Пермь), "Динамо" Москва, "Локомотив" Москва, "Спартак" Москва, "Торпедо" Москва и "Динамо" Тбилиси. Матчи проходили на Республиканском стадионе им. Хрущева и "Локомотив". Команды были разбиты на две подгруппы "А" и "Б". В своей подгруппе "Б" киевляне на стадионе "Локомотив" встрети-

лись с командой г. Молотова. Проигрывая со счетом 0:1 им удалось все же с пенальти сравнять счет (Лобановский). Однако матч закончился все же вничью. В прессе отмечалась игра юного одаренного игрока В.Лобановского, который, однако грешил индивидуальной игрой. Во втором матче киевляне выиграли у московского "Локомотива" - 2:1, а в третьем матче победили ивановское "Красное знамя" - 3:1. В финале в упорнейшей борьбе юные динамовцы Киева проиграли своим тбилисским одноклубникам - 2:3. Таким образом, у себя дома, **команда футбольной школы "Динамо" Киев,** к сожалению, **заняла только 2 место.** Юноши "Динамо"Киев и их тренер были награждены серебряными жетонами, а команда удостоилась переходящего приза Спорткомитета и Госкомспорта, а также почетным дипломом.

Другие соревнования футболистов в Киеве



Команда з-да "Большевик" - победитель Спартакиады производственных коллективов Киева 1957 г.

В этом году в Киеве в конце января параллельно соревнованиям по программе первого зимнего первенства города среди команд первой группы проходило и зимнее первенство ВУЗов города, в котором приняли участие команды: института физкультуры (две команды),, ветеринарного института, института гражданской авиации, гидромелиоративного института и инженеро-строительного института.

В честь 40-летия Октябрьской революции проводились в городе розыгрыши Кубков районов города. Например, в розыгрыше, проводимом Комитетом по физической культуре и спорту при Октябрьском Райисполкоме депутатов трудящихся, первое место традиционно заняла команда з-да "Большевик" (ДСО "Торпедо"), которая 16 ноября была награждена Грамотой комитета.

В соревнованиях по футболу по программе Спартакиады производственных коллективов г. Киева, проводимой Киевским Городским Комитетом по физической культуре и спорту, первое место заняла команда з-да "Большевик" и была награждена Дипломом первой степени, который ей вручили в торжественной обстановке 27 декабря.



Диплом игрокам команды - победителя Спартакиады Киева 1957г.



1958

На Всесоюзной и Всеукраинской арене



Официальный знак к 60-летию отечественного футбола

В этом году спортивная общественность страны торжественно отмечала 60-летний юбилей отечественного футбола. Решением Комитета по физической культуре и спорту при Совете Министров СССР этой знаменательной дате был посвящен чемпионат СССР 1958 года. В честь юбилея был выпущен специальный памятный знак, который крепился на полоске красной ткани с металлической планкой с юбилейными датами, а она уже крепилась к одежде тех руководителей советского футбола, тренеров, судей и ветеранов футбола, кто этими знаками награждался. Тираж этого памятного знака был значительным и не был забыт никто, кто внес достойную лепту в развитие отечественного футбола.



Приз чемпиона СССР

В 1958-91 гг. команда-победитель чемпионата СССР получала специальный переходящий приз Федерации футбола СССР (хрустальный кубок) и с этого года было прекращено вручение команде-чемпиону СССР Красного переходящего знамени. Команда - чемпион СССР выступала, как и раньше, во всех матчах в форме своего общества, но уже с нагрудной эмблемой "Чемпион СССР". С 1958 г. были учреждены и неофициальные переходящие призы, вручаемые различными организациями и периодическими изданиями, командам и отдельным игрокам за наилучшие и рекордные результаты в различных показателях чемпионата. Их было сразу пять:

- специальный приз Секции футбола СССР "За наибольшее количество побед в чемпионате";
- "За наибольшее число очков, набранных основным и дублирующим составами", учрежденный по инициативе ЦС ДСО "Спартак", а с 1961 года ставший призом Федерации футбола СССР;
- "За наибольшее число забитых голов командой в чемпионате", который получил имя одного из лучших бомбардиров минувших лет Г.Федотова и был учрежден Центральным спортивным клубом армии;
- "Футболисту, забившему наибольшее число голов в чемпионате", учрежденный редакцией газеты "Труд";
- "За наименьшее число нарушений игровой дисциплины", учрежденный редакцией газеты "Советский спорт".

В этом году были приняты изменения в регламенте присвоения игрокам званий "Мастер спорта СССР". Это звание стало присваиваться футболистам:

- команд класса "А", занявшим 1-3 места в первенстве СССР и занимавшим 4-5 места в течение двух лет;
- выступавшим за основной состав команд класса "А" в течение пяти лет;
- команд класса "Б" занявшим 1 место в зоне и выступающим за основной состав в течение трех лет.

В конце года президиум Секции футбола СССР утвердил новый порядок перехода игроков из одной команды мастеров в другую. Это разрешалось делать только один раз в год

с 15 ноября по 31 декабря, то-есть в течение полутора месяцев. Все переходы должны были утверждаться президиумом Секции футбола СССР, кроме переходов из команд одного и того же ДСО. Чтобы прекратить переманивание игроков из команд класса "Б", каждый игрок этих команд должен был там отыграть не менее двух сезонов.

Матчи первенства СССР среди команд класса "А" было доверено судить 33 лучшим судьям, среди которых были киевские арбитры: судья всесоюзной категории Н.Н.Балакин и судья республиканской категории А.А.Мугурдумов. Кстати, в начале июня Госкомспорт присвоил большой группе судей звания "Судья всесоюзной категории". Этого звания были удостоены и киевские судьи М.В.Кривченя и А.А.Мугурдумов.

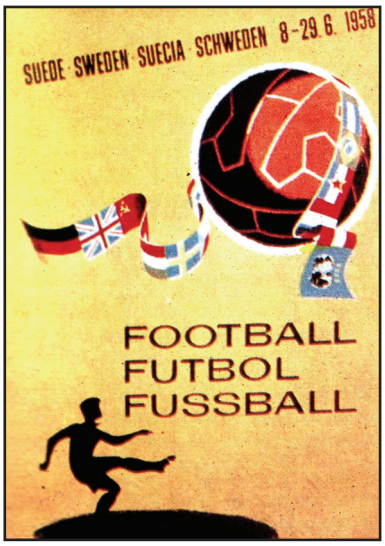

Официальный плакат Чемпионата мира 1958 г.

8 июня этого года состоялся дебют сборной СССР в финальной части Чемпионатов мира. Первый матч сборная провела на VI Чемпионате мира в Швеции со сборной Англии в Гетеборге - 2:2. А уже 28 сентября состоялся дебют сборной СССР в Чемпионатах Европы (в то время - Кубке Европы). Первый отборочный матч сборная провела со сборной Венгрии в Москве (3:1).


Значок с официальной эмблемой Чемпионата мира 1958 г.

Только через 15 лет во времена "хрущевской оттепели" появилась уже в полном смысле легенда о "матче смерти" футболистов киевского "Динамо" в 1942 году во время оккупации Киева, когда П.Северов и Н.Халемский опубликовали свой бестселлер "Последний поединок". Впервые эта книга - "Останній поєдинок" была издана в Киеве в 1958 году (изд-во "Радянський письменник", тираж 65 000 экз. 280 стр. с илл., 12х17 см), затем ее дважды переиздавали в Москве в 1959 г. на русском языке (изд-во "ФиС", дважды по 150 000 экз., 280 стр., 14х21 см) и уже в 1960 году снова в Киеве на русском и украинском языках (изд-во ДВХЛ, тир. 150 000 экз., 256 стр., 14х21 см). Ко всему в 1960 году, наконец-то, развил эту легенду все тот же А.Борщаговский в своей книге "Тревожные облака" (Москва, "Советская Россия", тир. 75 000экз., 164 стр., 14х21 см). Эта книга также переиздавалась - в 1984 г. в изд-ве "ФиС" Даже художественный фильм появился на экранах по сценарию А.Борщаговского, правда, под более скромным названием - "Третий тайм".



Первая книга с легендой о "матче смерти" 1942 г.

За рубежом эта тема неоднократно освещалась в периодической печати, однако хорошая книга появилась только в начале нового тысячелетия - в Англии под названием "Динамо" защищает честь Киева". Часто к этой теме обращались и зарубежные кинематографисты. Известны несколько художественных фильмов о матче по этой легенде. Был даже фильм, где в главной роли футболиста-героя играл знаменитый Пеле.

Первым приоткрыть правду об этом матче попытался писатель А.Кузнецов в романе-документе "Бабий яр", увидевшем свет в 1966 году. Но в конце 60-х годов автор вынужден был бежать из СССР, и власти выставили все это, как злостную клевету диссидента.



Вторая книга с легендой о "матче смерти" 1942 г.

Автор книги, которую вы держите в руках, и все любители футбола, которых он знает и с которыми общался, преклоняют головы перед этим, пусть даже не выдающимся подвигом киевских футболистов. Нам этот подвиг более дорог и более понятен, чем бестолковые подвиги Павлика Морозова, Александра Матросова и Зои Космодемьянской, если их вообще не выдумали. Нам больше понятен подвиг ребят из "Молодой гвардии" в его не приукрашенном виде. Это реальные подвиги, когда простые люди в меру своих сил сопротивляются силе гнета, рискуя быть раздавленными. Мы за подвиг тех украинцев, которые уже в наше время вышли на Майдан и отдали частицу себя во имя победы свободы и демократии.

В этом году Секцией футбола "список 33-х лучших" футболистов в СССР по итогам сезона был составлен, но не был опубликован. Два киевских футболиста (динамовцы) в него вошли под № 1 - правый полузащитник **Ю.Войнов** и центральный нападающий **В. Каневский.**

Строительство (реконструкция) стадионов

В этом году возле входа на Республиканский стадион им. Хрущева со стороны ул. Куйбышева (ныне - ул. Эспланадная) было в полной мере развернуто строительство нового Дворца спорта на 10 000 зрителей по проекту группы архитекторов "Киевпроекта" под руководством М.Гречины.

Одновременно полным ходом стал застраиваться разрыв между трибунами за "бессарабскими" воротами футбольного поля стадиона. Сооруженные здесь трибуны дадут возможность увеличить число мест стадиона на 2,5 тысячи. А всю территорию стадиона запланировано огородить новой красивой оградой.

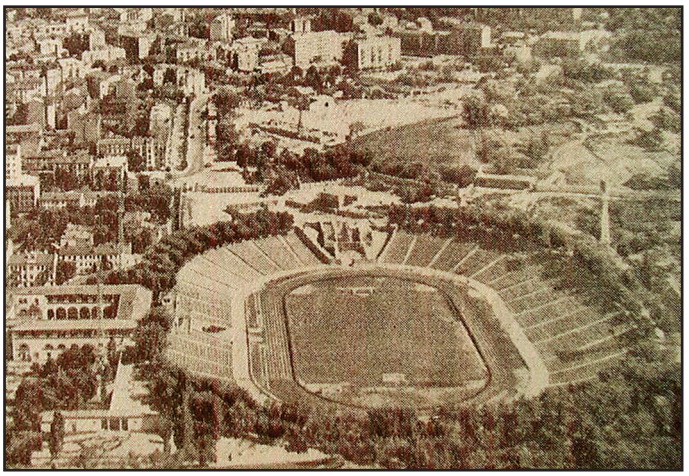

Республиканский стадион им. Хрущева (вид с верху) - идет застройка прохода за "бессарабскими" воротами и строительство Дворца спорта.

Однако самым значительным событием в этом году было завершение в конце октября строительства еще одной спортивной базы киевского "Динамо" в районе Нивок (тогда еще эту живописную околицу Октябрьского района Киева относили к району Сырца, ныне - ул. Салютная - Примеч. автора). Принимала этот спортивный городок государственная комиссия - футбольное поле, первую в городе гаревую площадку, легкоатлетические сектора и гимнастическую площадку. Для спортсменов и тренеров здесь была построена уютная раздевалка и душевые, а также двухэтажная "дача" для отдыха динамовцев. Зимой здесь планировали оборудовать лыжную базу. Таким образом, **датой рождения** городской, сейчас уже, **базы киевского "Динамо" на Нивках является октябрь 1958 года,** и скоро можно будет праздновать 50-летний юбилей этой базы флагмана украинского футбола.

Хорошо известный всем, но в те годы еще не легендарный, нынешний стадион "Старт", после так и не прижившегося названия "Снайпер", некоторое время назывался просто стадионом Октябрьского района, но с образованием единого всеукраинского ДСО "Авангард" сразу же был переименован в это более звучное название - стадион "Авангард".

Футбольная жизнь в Киеве

В средине января в дарницком Доме культуры железнодорожников состоялся вечер, посвященный торжественному открытию детской спортивной школы № 3 Дарницкого р-

на Киева. На вечере состоялась встреча около 600 мальчиков и девочек - юных спортсменов района, их родителей и многочисленных гостей с известными киевскими спортсменами. В школу принимались дети от 8 до 16 лет в группы по 11 видам спорта.

Команда "Локомотива" Киев, представляющая Юго-Западную железную дорогу, получила в этом году право играть в классе "Б", то-есть возвратила наконец-то себе статус команды мастеров советского футбола. Игроки команды, тренеры и руководство принимали неоднократные поздравления и приступили к подготовке команды к ответственным матчам на всесоюзной арене. Команда приняла участие в розыгрыше зимнего первенства Киева и даже не подозревала, что какие казусы могут произойти с ней. Но в те времена руководитель районного или ведомственного масштаба по своей прихоти мог решить судьбу любого коллектива, абсолютно не думая о судьбах тех, кто завоевал своим трудом право на повышение класса и большее уважение в обществе. Именно это и произошло с командой киевского "Локомотива".

Начальнику Юго-Западной железной дороги Петру Кривоносу - "местному царьку в своей вотчине" захотелось передислоцировать киевскую команду с выдающимся прошлым в истории киевского футбола - в Винницу, где к этому году закончилось строительство достаточно хорошего по меркам того времени стадиона, в который было вложено железной дорогой много средств. А кто будет играть на этом стадионе - никто не думал. Оправдывать затраты было просто необходимо. Вот и решили создать там супер-клуб первого эшелона советского футбола. И простым росчерком пера на своем приказе начальник дороги раз и навсегда похоронил команду киевского "Локомотива". Увы, но больше в своей истории ей так и не удалось подняться на ноги.

Мечта спортивного коллектива и его болельщиков возродить славу довоенного "Желдора" - "Локомотива" так и осталась неосуществленной. Игроки первой команды отказались переезжать в Винницу, да их особенно и не просили об этом. Новый "супер-клуб" создавали из "варягов" со всей республики. Подбирали только перспективных футболистов. Из киевского "Динамо" забрали А.Александрова и В.Трояновского (успевшего поиграть в ровенском "Колгоспнике"), из команды з-да "Большевик" - Е.Щербакова, из команды з-да "Ленинская Кузница" - Юн-Чен-яна, из других киевских команд В.Кохановского и А.Сайко. Взяли и двух почти "ветеранов", игравших еще год назад в киевском ОДО - вратаря В.Ребянского ("Спартак" Станислав) и нападающего К.Бондаренко ("Металлург" Запорожье). И обратите внимание, ни одного железнодорожника. Вот так в те времена делали "любительские" команды. Конечно, всех оформили на работу на предприятия железной дороги. Денег на оклады и премиальные железная дорога не жалела. Тренировать команду согласился знаменитый Константин Щегоцкий, а в помощники взял себе В.Жилина. Да и кто бы отказался от таких условий работы.

Конечно, сложно судить сейчас о том, кто прав, а кто виноват. Ведь подняли все же футбол еще в одном областном центре республики, и радовал он многие годы местных болельщиков. Как будто бы все неплохо. Но ведь и сейчас радует частенько киевского болельщика современное киевское "Динамо". Но радует ли болельщика киевский футбол? Радуют ли болельщика воспитанники этого футбола? Как в те 50-е годы - Каневский, Лобановский, Биба, Базилевич, Трояновский и многие-многие другие. Увы, не радуют. Так как их просто нет. А на поле только венгры, румыны, хорваты и в лучшем случае покалеченные бразильцы. Так и в те годы не радовали душу винницкого болельщика заезжие "мастера" из других городов. Своих то долго-долго пришлось еще "выращивать". А для этого должна быть "школа". Все мы знаем "школу киевского футбола", а вот о "винницкой школе" что-то никто не вспоминает. Но как она могла быть создана, если команду постоянно "лепили" из легионеров не высшего класса. А дождаться отдачи и патриотизма от "посредственностей" в футболе - это не реально.

Жаль, конечно, было потерять перспективный футбольный клуб железнодорожников, как еще одну киевскую команду мастеров футбола, но власть имущим было виднее - нужна ли она была Киеву или нет. А ведь школа киевского железнодорожного футбола жива и ныне. Ведь в юношеские и юниорские сборные независимой Украины эта школа, в лице ДЮФК "Локомотив" Киев, дала добрых два десятка своих воспитанников... Но возвратимся в 50-е годы.



Календарь-справочник, изданный стадионом им. Хрущева

В Республиканской футбольной школе молодежи, (ФШМ), созданной четыре года назад на базе Республиканского стадиона им. Хрущева в этом году уже училось 100 юных футболистов от 12 до 19 лет. Старшую группу тренировал А.Л.Идзковский. Лучшим бомбардиром команды ФШМ, созданной на базе этой группы и принимающей участие в первенстве Киева по первой группе, был Николай Гришко. Хорошо проявил себя и вратарь Игорь Шупрович, а также игроки А.Бабаев, В.Ковалев, Ю.Портнов и В.Малахов.

В этом году неожиданно для любителей футбола Киева издательство ЦК ЛКСМУ "Молодь" свернуло свою программу выпуска календарей-справочников, и их справочник не вышел. Однако стадион им. Хрущева все же выпустил свой календарь-справочник - "Футбол-1958 (1-й круг)". Составителем его остался все тот же П.Г.Кондель. Справочник был выпущен на 96 стр. На укр. яз., тиражом 12 000 экз. и размерами 10х14 см. Кстати, на обложке этого справочника красовалось всеми известное в то время фото, которое печаталось во многих изданиях, с изображением киевского динамовца Ю.Войнова и московского спартаковца Н.Симоняна в борьбе за мяч.

Футболисты Киева в сборных СССР 1958 года

Сезон 1958 года для сборной СССР начался подготовкой к финальным матчам Чемпионата мира 1958 года в Стокгольме (Швеция). В феврале сборная СССР отправилась в Китай (Китайскую Народную Республику - КНР), где провела пять матчей с китайскими командами. В состав сборной на эту поездку были включены киевские динамовцы **Ю.Войнов** и **В.Ерохин.** Во всех пяти матчах играл Ю.Войнов: в г. Гуанчжоу 15 февраля со сборной провинции Чанчунь (4:0) и 21 февраля со сборной Пекина (1:1); в г. Шанхае 27 февраля с командой "Красный флаг" Шанхай (12:1 - Войнов забил 2 гола) и 5 марта со сборной гарнизона Шеньяна (11:0), а также в Пекине 12 марта со сборной двух клубов "Ба И" и "1 августа" (3:0 - Войнов забил гол с пенальти). Владимир Ерохин сыграл в этом турне только в одном матче - со сборной Пекина в Гуанчжоу.


Сборная СССР весной 1958 г. (второй справа стоит Ю.Войнов, а четвертый - еще не осужденный Э.Стрельцов)

Уже в начале мая был определен состав 22 игроков сборной СССР для включения в заявочный список на Чемпионат мира 1958 г. В нем еще фигурировали в

последствие осужденные Э.Стрельцов, Н.Огоньков и Б.Татушин. В этот список были включены и динамовцы Киева: защитник **В.Ерохин,** полузащитник **Ю.Войнов** и нападающие **В.Каневский** и **В.Фомин.**

7 мая Ю.Войнов сыграл в составе сборной СССР в Москве в матче с молодежной сборной СССР (4:1). Затем сборная СССР, "скрывающаяся" под флагом сборной Москвы, выезжала в Европу, где 11 мая сразилась со сборной Берлина (ГДР) - 4:0, 24 мая с варшавской "Гвардией" (Польша) - 3:0 и 30 мая с димитровградским "Миньором" (Болгария) - 1:0. Во всех трех матчах играл "москвич" Ю.Войнов. В промежутках между этими матчами был сыгран и один официальный товарищеский матч 18 мая в Москве со сборной Англии, закончившийся с ничейным результатом - 1:1. В этом матче наигрывали и Войнова.

Первый матч на Чемпионате мира в Швеции в групповом турнире сборная СССР провела 8 июня в Гетеборге со сборной Англии (снова ничья - 2:2); второй матч 11 июня в Буросе со сборной Австрии (2:0), а третий - 15 июня в Гетеборге со сборной Бразилии (0:2). Затем за выход в четвертьфинал пришлось снова встретиться 17 июня в Гетеборге со сборной Англии (на этот раз победа - 1:0). Однако в четвертьфинале 19 июня в Стокгольме сборную СССР ждали хозяева чемпионата - сборная Швеции и обыграть ее у сборной СССР не хватило сил (0:2). Абсолютно во всех матчах Чемпионата мира без замены отыграл Ю.Войнов. Впервые значительный вклад в успехи сборной СССР внес этот киевский футболист именно при проведении финальных игр 6-го чемпионата мира 1958 года в Швеции. Современная легенда футбола - Пеле хорошо запомнил нашего полузащитника, игравшего в то время против сборной Бразилии под номером 5, о чем было сказано на праздновании 70-летнего юбилея знаменитого футболиста.



Значок участника
Чемпионата мира 1958 г

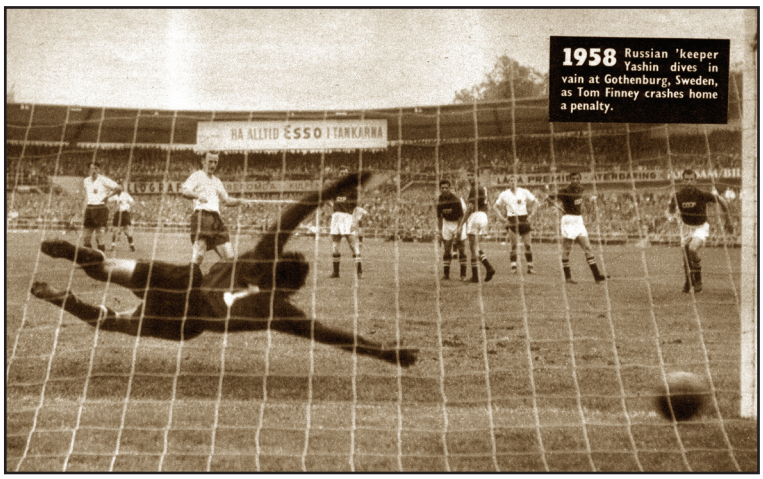

Сборная СССР на Чемпионате мира 1958 г. (матч с хозяевами)

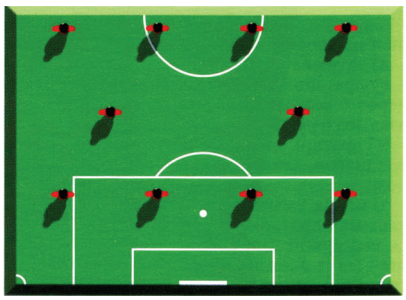

Система игры "4х2х4"

Чемпионами мира стали бразильские футболисты. Они показали на чемпионате игру нового виденья, играя в четыре защитника. Эта тактика и схема игры была сразу названа - "4х2х4" и абсолютно все команды начали следовать этому новшеству.

30 августа в официальном товарищеском матче в Праге сборная СССР обыграла сборную Чехословакии (2:1). В матче принимали участие Ю.Войнов и В.Каневский (вышел на замену уже на 30-й минуте). Войнов в этом матче забил гол, решивший исход матча.



Момент отборочного матча первого розыгрыша Кубка Европы сборных СССР и Венгрии в Москве

28 сентября состоялся в Москве первый отборочный матч (вернее 1/8 финала) в первом розыгрыше Кубка Европы (так именовался чемпионат Европы в первых турнирах). Сборная СССР без особого напряжения разобралась со сборной Венгрии у себя дома - 3:1. Ю.Войнов и в этом матче отыграл все 90 минут.

А в этот же день в Киеве встречались молодежные сборные СССР (ст. тренер А.Пономарев) и Венгрии. Сборную молодых перспективных советских футболистов необходимо было наиграть перед отборочным циклом Олимпийских игр 1960 года в Риме. Ведь именно им предстояло решить задачу участия в этих играх. Этот матч вызвал большой интерес у киевских любителей футбола. Это был первый матч, когда сборная страны, хотя и молодежная, "соизволила" провести свой матч в столице УССР. Ко всему, в матче играл уже полюбившийся киевлянам Андрей Биба, а также в воротах стоял очень перспективный молодой вратарь ужгородского "Спартака" Андрей Гаваши, на который тренеры киевского "Динамо" уже "положили глаз" и даже им было интересно посмотреть на его действия в воротах. Он сыграл неплохо, но гол все же пропустил, и молодежная сборная СССР в Киеве проиграла - 0:1.

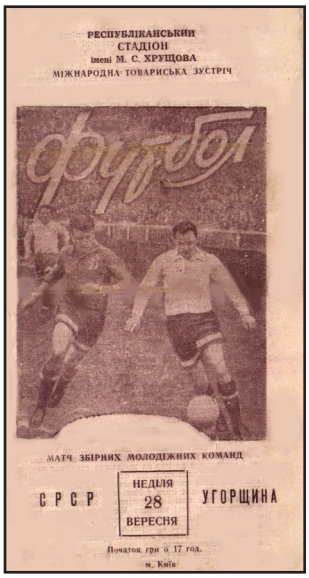

Программка матча молодежных сборных СССР и Венгрии в Киеве

17 октября первая сборная СССР провела тренировочный матч перед поездкой в Англию с "Волгой" Калинин (ныне - Тверь) - 1:1. В этом матче кроме Войнова пробовали и О.Макарова (он вышел на замену в начале второго тайма и пропустил гол).

Последний матч этого года был проведен 22 октября в Лондоне на знаменитом "Уэмбли" со сборной Англии. И хотя матч был товарищеский, но разочарование для советских болельщиков футбола он принес огромное. Сборная СССР проиграла и при том очень крупно - 0:5. Ю.Войнов и в этом матче сделал все, что смог, но столь напряженный сезон дал все же себя знать, и оценивать серьезно это поражение, конечно, нельзя.

Таким образом, **футболисты Киева в 1958 году приняли участие в составе сборной СССР в 19 матчах, 18 из которых были международными: Ю.Войнов - во всех девятнадцати и забил 4 гола** (9 официальных, в том числе 5 в финальной части Чемпионата мира и 1 отборочный в Кубке Европы, 1 гол и 10 неофициальных, 3 гола), **В.Каневский - в одном** (официальном), **О.Макаров - в одном** (неофициальном) и **В.Ерохин - в одном** (неофициальном).

Футболисты Киева в сборных УССР 1958 года

В этом году сборную УССР сформировали для поездки за рубеж и проведения товарищеских матчей в Объединенной Арабской Республике, Судане и Эфиопии. Почему именно должна была ехать сборная УССР, а не "Динамо" Киев? Все дело в том, что в 1957 году на III Дружеских спортивных играх молодежи египетские футболисты пригласили к себе именно сборную УССР, и посылать команду под другим названием было не дипломатично. А вот под названием сбор-



Сборная УССР под жарким солнцем Египта. 1958 г.

ной УССР послать динамовцев Киева - это никто не запрещал. Отъезд был назначен на 17 ноября. Всего в этом турне было проведено 12 матчей, и хотя последний матч был проведен 1 января 1959 года, он, для удобства, будет перечислен как матч 1958 года.

В сборную УССР в этой поездке входили в основном игроки киевского "Динамо". В Объединенной Арабской Республике (ОАР, существовала с 1.02.1958 г. до 1.09.1971 г. при объединении Египта и Сирии - **Примеч. автора**) сборная УССР провела 4 матча: со **сборной Каира** - фактически сборной Египта (0:1), **Александрии** - 2:1 (голы забили Сорокин и Коман), **молодежной сборной Египта** (3:2) в Каире (голы забили Биба - с пенальти, Голодец и Диковец) и последний матч в Египте 30 ноября в Порт-Саиде со **сборной зоны Суэцкого канала** (команда была усилена игроками сборной Каира - фактически сборная Египта) - 1:1 (гол забил Голодец).

Кстати уже в первом матче вратарь О.Макаров получил травму и вынужден был возвратиться в Киев. Травмирован был и Ю.Войнов, но не серьезно.

После ОАР украинские футболисты посетили Судан, где также провели 4 матча в столице **Хартуме** с командами **"Аль-Морада"** (3:3), "Аль-Миррех" (**"Al Mirrekh" Chartum**) - 5:3 и "Аль-Хилал" (**"Al Hilal" Chartum**) - 4:1, а также со **сборной г. Вад-Медани** (5:1). После этого уже в Эфиопии (тогда Эфиопско-Эритрейской федерации) сборная УССР встречалась в столице **Аддис-Абебе** с командами **"Макурия"** (2:0), **"Мачал"** (3:3) и **"Сейн Джордж"** (1:1), а также уже 1 января со сборной г. Диредауа (3:1). Такие скромные результаты матчей сборной УССР следует объяснять невероятной жарой (+45-50 градусов) и, прежде всего, полученным указанием сверху - не усердствовать во имя распространения влияния СССР на этот регион, дабы не отбить желаний сотрудничать, как это было в довоенное время с европейскими рабочими спортивными союзами Коминтерна.

Всего сборной УССР на Африканском континенте было проведено 12 матчей, в которых было одержано 7 побед, 4 матча были сыграны вничью и один проигран. Общий счет забитых и пропущенных мячей - 32:18. В перечисленных матчах играли О.Макаров (только в первом матче), Е.Лемешко, В.Голубев, Ю.Войнов, И.Фефлов, Грамматикопуло, А.Биба, В.Сорокин, А.Голодец, М.Коман, И.Диковец, В.Фомин и др. Самым результативным в сборной УССР был А.Голодец - 13 голов. Возвратилась команда в Киев уже в следующем году - 11 января.



М.Коман с суданским футболистом. 1958 г.

В 1958 году в программу V Всесоюзной спартакиады учащихся также был включен футбольный турнир. Проводился он среди сборных союзных республик, Москвы и Ленинграда. На этот раз сборная учащихся УССР не только попала в четверку лучших команд финального турнира (Тбилиси, 7-22 августа), но и играла в матче за первое место со сборной учащихся хозяев спартакиады - Грузинской ССР, где, к сожалению, проиграла 0:2. Как команда, занявшая второе место, она была награждена дипломом Госкомспорта СССР, а игроки и тренер команды - серебряными жетонами. Среди награжденных были и юные футболисты Киева.

В октябре этого года по инициативе заслуженного мастера спорта А.Л.Идзковского, была сделана попытка сформировать сборную УССР, составленную из игроков класса "Б". Такая сборная была кое-как создана и свой первый матч провела в Одессе в начале ноября со сборной составленной из игроков клубной команды СКВО Одесса и команды ДСО "Авангард" Одесса. Мастера класса "Б" одержали победу - 2:1.

Матчи сборной Киева 1958 года

Неожиданно, в этом году появилась необходимость снова собрать сборную Киева. Дело в том, что в Киев приехала **сборная** финского **г. Тампере** - в последствии одного из первых городов-побратимов Киева (хотя в те годы это движение городов-побратимов еще не было достаточно развито. Просто в средине 50-х годов муниципалитет финского Тампере и Киевский горсовет обменялись визитами делегаций и решили установить дружеские взаимоотношения между этими городами, а также и регулярно устраивать встречи спортсменов - **Примеч. автора**). Проводить футбольный матч с командой этого маленького города явно не футбольной страны Финляндии на уровне киевского "Динамо" было несерьезно. Лучшая команда Тампере "Ильвес киссат" даже в высшую лигу Финляндии не входила. Вот и решили украинские "идеологи" спорта выставить против этой заурядной команды сборную Киева, включив в ее состав ... тех же динамовцев. Сейчас это выглядит просто смешно, однако в те годы это проделывалось повсеместно на территории страны Советов - "самой справедливой и честной страны" во всем мире, на которую должны были равняться все страны мира, так как она была "образцом гуманности и справедливости" социалистического образа жизни. Представьте себе, если бы эти "комуняки" построили коммунизм, то, наверное, "обыгрывали" бы всех в мире со счетом не менее чем 30:0. Именно такие цели ставились тогда перед советскими спортсменами. А какими методами это делалось - это никого не волновало. Цель оправдывала средства. Ну, а в нашем примере, конечно, **сборная Киева** 1 ноября **выиграла - 5:0** (голы забили: Коман - 2, Базилевич, Каневский и Диковец - по одному). Хорошо, что не 18:0, как четыре года назад у сборной Ливана.

В этом году сборная ветеранов Киева во второй раз приняла участие в розыгрыше приза для команд ветеранов футбола, утвержденного Секцией футбола СССР. В соревнованиях этого года за этот приз в Москве опять боролись сборные команды Москвы, Киева, Тбилиси и Ленинграда. В составе сборной ветеранов Киева были прославленные в прошлом футболисты: А.Идзковский, А.Садовский, В.Чистохвалов, А.Принц, В.Гребер, В.Балакин, М.Гончаренко, К.Щегоцкий, П.Виньковатов, А.Жиган и Г.Пономарев. На этот раз уже в первом матче киевские ветераны снова потерпели поражение, проиграв ветеранам Тбилиси - 0:4. И в борьбе за третье-четвертое место неудача снова постигла киевскую команду ветеранов. Они проиграли этот матч ленинградцам со счетом 2:5.

По этому поводу, чтобы немного отвлечь читателя от футбольных будней того времени, и вызвать на его лице улыбку, - коротенькая информация из Голландии:

Устав принят...

"В голландском городе Хильверсуме спортсмены основали "клуб ветеранов", определив его задачей - поддержание традиций и соблюдение среди членов спортивной формы. На первом заседании его основатели записали в устав такие правила:

1. Членам клуба ветеранов запрещено употреблять спиртные напитки, за исключением тех случаев, когда они потребляют жирную пищу.
2. Под жирной следует понимать любую пищу, кроме яиц.
3. Членам клуба ветеранов запрещается кушать яйца".

(из газеты "Вечірній Київ" за 24.01.1959 г.)

С начала июня на киевском стадионе "Локомотив" проводились финальные соревнования на первенство республики среди юношеских сборных команд Киева, Закарпатской, Николаевской, Львовской, Сталинской и Сумской областей, разбитых на две подгруппы. Юные футболисты Киева в своей подгруппе обыграли львовян (4:0) и сумчан (1:0). Выделялся среди киевлян центральный защитник Валентин Нишнионидзе. Тренировал юношескую сборную Киева Н.Б.Махиня. В финале 5 июня киевляне встретились со сборной Сталинской области. **Киевляне** уверенно победили со счетом - 5:1 и **стали чемпионами** УССР.

12 июля в Киеве были проведены первые матчи финального турнира по программе Республиканской спартакиады школьников, которая была торжественно открыта на следующий день на Республиканском стадионе им. Хрущева. Сборная школьников Киева встречалась с юными футболистами Харьковской, Львовской, Одесской, Днепропетровской и Сталинской областей.

Киевские команды в чемпионате СССР 1958 года

В киевское "Динамо" пригласили в 1958 году из московского "Динамо" А.Голодец и В.Сорокин, из днепропетровского "Металлурга" И.Фефлов и из запорожского "Металлурга" Ю.Бондарь. Приток киевской молодежи несколько замедлился и это несмотря на то, что соревнования дублирующих составов проводились в этом году только в один круг. Однако в основном составе все же закрепились В.Каневский и А.Биба, а также и И.Диковец.

В этом году команду покинули Э.Юст (ушел в "Спартак" Ужгород), С.Коршунов (ушел в "Металлург" Запорожье), А.Александров (ушел в "Локомотив" Винница) и И.Терлецкий (ушел в СКВО Киев).

За команду было заявлено 26 игроков: вратари - О.А.Макаров и Е.Ф.Лемешко; защитники - В.Н.Ануфриенко, В.Н.Ерохин, В.М.Голубев, В.В.Онисько, Т.В.Попович и В.В.Соболев; полузащитники - А.Александров, Ю.Н.Войнов, Б.Русланов, Н.Романов, В.Сорокин, И.Фефлов, Ю.Шевченко и Э.Э.Юст; нападающие - О.П.Базилевич, И.Н.Балакин, А.Биба, Ю.Бондарь, А.Голодец, Г.С.Грамматикопуло, И.Диковец, Ю.Дьяченко, В.И.Каневский, М.М.Коман, Л.Остроушко и В.Т.Фомин. Старшим тренером команды был заявлен Виктор Константинович Шиловский.

Команда до средины февраля проводила тренировки в спортзалах и на заснеженном поле, а затем выехала в Гагру. 25 февраля в первом тренировочном матче киевляне выиграли у своих одноклубников из Тбилиси - 4:1, а 2 марта, проигрывая в первом тайме ленинградскому "Зениту" 1:2, динамовцы собрались и забили в ворота ленинградцев еще 4 мяча. В итоге вторая победа - 5:2. После этого последовало два поражения: 7 марта от динамовцев Москвы - 1:4 и 11 марта от запорожского "Металлурга" - 2:4. Последний матч на юге 17 марта динамовцы выиграли у днепропетровского "Металлурга" - 4:0.

Торможение введения в состав молодых перспективных игроков привело к тому, что команде не удалось подняться выше прошлогоднего уровня - все то же 6 место среди 12 участников первенства СССР по высшему эшелону. Главная причина неудач - морально-волевые срывы. Ко всему, ниже своих возможностей сыграл Ю.Войнов, несколько раз он даже грубо нарушал этические нормы. Продолжал нарушать спортивный режим и В.Голубев. Его "дружба с рюмкой" и личные эгоистические интересы над интересами коллектива служили плохим примером для молодежи. Странно, что руководство команды к этому относилось достаточно либерально.

Уже в конце сезона в команду был приглашен И.Секеч из ужгородского "Спартака".

Результат выступления "Динамо" Киев в 20-ом чемпионате СССР 1958 года:

Высший эшелон (класс "А")

6 место. "Динамо" Киев - 22 матча, + 7 = 9 - 6, мячи: 40 : 33, очков - 23

Дублирующие составы:

8 место. "Динамо" Киев - 11 матчей, + 2 = 4 - 5, мячи: 17 : 17, очков - 8

В матчах 20-го чемпионата СССР в основном составе "Динамо" Киев принял участие 21 игрок: вратари - Олег Макаров (18 матчей,-24 мячей) и Евгений Лемешко (6,-9); защитники - Виталий Голубев (21), Владимир Ерохин (20), Тиберий Попович (15), Владимир Онисько (9), Виталий Соболев (7) и Владимир Ануфриенко (1); полузащитники - Юрий Войнов (20,3), Владимир Сорокин (20,1), Андрей Биба (11,3) и Игорь Фефлов (3); нападающие - Адамас Голодец (22,10), Виктор Фомин (22,4), Михаил Коман (19,7), Виктор Каневский (18,8), Иван Диковец (13), Георгий Грамматикопуло (8,2), Юрий Бондарь (3,1), Борис Русланов (3) и Игорь Балакин (1). Лучшим бомбардиром команды в этом чемпионате был А.Голодец - 10 мячей. Капитаном команды продолжал быть В.Голубев. Старший тренер Шиловский Виктор Константинович, начальник команды Остапченко Феодосий Александрович (в средине года его сменил М.Гущин), тренер Зубрицкий Анатолий Федорович.

Первенство СССР среди команд мастеров первого эшелона было проведено с участием значительно большего числа команд - 94, разделенных уже на 6 зон, однако абсолютно без учета территориального принципа. Киев все же был представлен только одной командой СКВО в третьей зоне среди 16 команд, так как у киевского "Локомотива" отобрали статус команды мастеров и неожиданно присвоили его только что созданной команде винницкого "Локомотива". Игры в этой зоне были проведены с 6 апреля по 26 октября в 2 круга.



Команда СКВО Киев в 1958 г.

За команду СКВО Киев было заявлено 20 игроков: вратари - Р.Чубаров и В.Трубицын; защитники - Н.Голяков, Д.Прыгунов, Б.Высоцкий, М.Сластин и Р.Козенков; полузащитники - А.Матюхин, А.Рыжиков, И.Терлецкий, А.Алешин и К.Заика; нападающие - А.Крощенко, А.Штриголь, Г.Путевской, В.Иванюк, О.Люсин, С.Костюк, Б.Михеев и М.Алексеенко. Тренировали команду те же В.Чистохвалов и А.И.Богданович, а начальником команды оставался Н.С.Кузнецов.

СКВО Киев сыграл точно также как и в прошлом году, заняв восьмое место в зоне.

Результат выступления СКВО Киев в 20-ом чемпионате СССР 1958 года:

Первый эшелон (класс "Б": 3 зона)

8 место в зоне. СКВО Киев - 30 матчей, + 11 = 9 - 10, мячи: 44 : 38, очков - 31

Киевские команды в розыгрыше Кубка СССР 1958 года

XVIII розыгрыш Кубка СССР был проведен по той же схеме, что и в предыдущем году. В розыгрыше приняли участие только команды мастеров классов "А" и "Б" - всего 106 команд. Розыгрыш проходил в целом с июня по 2 ноября и состоял из двух этапов:

- с участием команд класса "Б", разделенных, как и в чемпионате, на 6 зон;
- финальной части (победители первых четырех зон встретились между собой, а пятой и шестой прошли сразу в 1/8 финала, где встретились с командами класса "А").

На первом этапе в розыгрыше приняла участие киевская команда СКВО Киев. В первом же матче розыгрыша среди команд третьей зоны киевские армейцы в Виннице умудрились проиграть созданной новой команде Юго-Западной железной дороги - винницкому "Локомотиву" - 1:3. Справедливости ради, следует отметить, что эта команда была укомплектована по "первому разряду", как игроками, так и тренерским составом.

Киевскому "Динамо" в 1/8 финальной части "попался" опять московский "Спартак", правда, на этот раз матч состоялся в Киеве, и киевляне ничего не смогли противопоставить москвичам и проиграли просто с позорным счетом - 0:4. В этом матче в составе "Динамо" Киев играло 12 игроков: вратарь - Олег Макаров; защитники - Владимир Ерохин, Виталий Голубев и Владимир Онисько; полузащитники - Юрий Войнов и Тиберий Попович; нападающие - Иван Диковец, Виктор Каневский, Адамас Голодец, Михаил Коман, Виктор Фомин и Андрей Биба.

Итак, результат выступления киевских команд в XVIII розыгрыше Кубка СССР:

Кубок СССР

1/8 финала.	**"Динамо" Киев**	**- 1 матч, + 0 = 0 - 1, мячи: 0 : 4**
1/8 финала зоны.	**СКВО Киев**	**- 1 матч, + 0 = 0 - 1, мячи: 1 : 3**

И в этом году киевская команда не приняла участие в розыгрыше Кубка СССР среди команд коллективов физкультуры (Кубка миллионов), так как снова киевляне не стали обладателями Кубка УССР.

Киевские команды в чемпионате и розыгрыше Кубка УССР 1958 года

Соревнования на первенство республики были начаты 22 июня. В них приняло участие 80 команд, разбитые на 10 зон. 32 команды в розыгрыш были включены дополнительно по просьбе местных спорторганизаций. Команды, занявшие до 12 октября в зонах первые места, были разбиты на две подгруппы, где с 15 по 21 октября встретились в турнирах в один круг в Дрогобыче и Краматорске. А затем команды, занявшие первое и второе места в подгруппах, встретились 26-30 октября в Киеве в финальном турнире.

Киевские команды "Машиностроитель" (команда з-да "Арсенал"), команды Октябрьского р-на (авиазавод) и Дарницкого вагоноремонтного завода (ДВРЗ), а также "Торпедо" (команда з-да "Большевик") были включены в разные зоны, соответственно в первую, вторую (две команды) и третью. Хуже всех сыграли снова торпедовцы, которые в 3-й зоне заняли 4 место. Вагоноремонтники заняли во 2-й зоне третье место. Арсенальцы, и команда Октябрьского р-на на первом этапе сыграли уверенно и заняли первые места в 1-й и 2-й зонах. При этом "Машиностроитель на 6 очков опередил команду, занявшую второе место в зоне, а команда Октябрьского р-на - на 5 очков.





Моменты матчей "Торпедо" (з-д "Большевик") Киев и "Колгоспника" Черкассы на выезде и дома

В двух полуфинальных подгруппах (по 6 команд в каждой) киевские команды были рассеяны. В турнире в Дрогобыче арсенальцы, заняли второе место, и вышли в финальную часть соревнований, а вот команда Октябрьского района в Краматорске завершила турнир на этот раз на предпоследнем 5 месте в полуфинальной подгруппе.

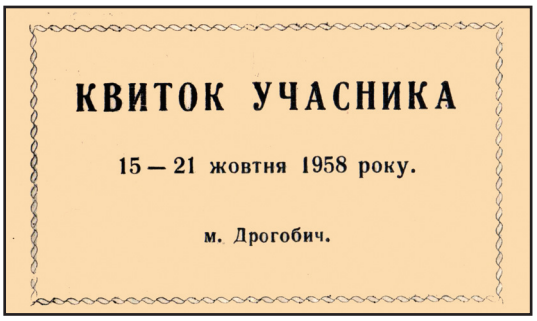
КВИТОК УЧАСНИКА

15 — 21 жовтня 1958 року.

м. Дрогобич.

Билет участника финального турнюра первенства УССР в Дрогобыче. 1958 г.

В Киеве родные стены, конечно, помогли "Машиностроителю". **Арсенальцы** выиграв две встречи и сведя к ничейному результату одну, **стали чемпионами УССР.** Известен состав чемпионов: вратарь - слесарь-лекальщик В.Терзман, защитники - гравер Г.Смородинский, сборщик В.Кашлик и токарь Л.Мизин, полузащитники и нападающие - "бригада" слесарей В.Герасименко, В.Данилюк, Г.Сальман, В.Яроцкий, А.Камчатный, М.Ноевой, и К.Заика, механик В.Огнев и сборщик Е.Бродский. Руководил командой тренерский совет во главе с Кашликом. А к финальным играм готовил команду опытный в прошлом игрок А.Цаповецкий.

В переходных играх за право участвовать в классе "Б", как команда мастеров, киевлянам не удалось переиграть "Черноморец" из Одессы - 0:3 и 2:2. Однако руководство футболом в республике решило все же сменить представителя Киева в классе "Б" и приняло решение вместо команды СКВО Киев ввести команду з-да "Арсенал" и вопреки всем законам секретности эта команда получила все же название "Арсенал".

Второй эшелон (1,2 и 3 зоны, полуфинальный и финальный турниры):

Чемпион УССР. "Машиностроитель" Киев - 21 матч, + 15 = 5 - 1, 74 : 19, очков - 35
5 место в подгруппе. Октябрьский р-н Киева - 19 матчей, + 12 = 3 - 4, 37 : 17, очков - 27
3 место в зоне. ДВРЗ Киев - 14 матчей, + 7 = 3 - 4, 30 : 20, очков - 17
4 место в зоне. "Торпедо" Киев - 14матчей, + 5 = 4 - 5, 19 : 15, очков - 14

Переходные матчи за право играть в классе "Б":

"Машиностроитель" Киев - "Черноморец" Одесса 0:3, 2:2



Жетон чемпионов УССР



Киевский "Машиностроитель" - чемпион УССР 1958 г.

Розыгрыш Кубка УССР в этом году был проведен с конца июля по 2 сентября с участием 28 команд, то-есть опять с 1/16 финала. В розыгрыше приняла участие только одна киевские команды - "Торпедо" (команда з-да "Большевик"). На первом же этапе розыгрыша торпедовцы в Прилуках проиграли местному "Авангарду" (1:2) и выбыли из розыгрыша.

Итак, результат выступления киевской команды в розыгрыше Кубка УССР 1958 года:

Кубок УССР

1/16 финала. "Торпедо" Киев - 1 матч, + 0 = 0 - 1, мячи: 1 : 2

В том году снова было разыграно первенство УССР среди сборных юношеских команд городов. В первенстве приняло участие 25 юношеских команд, разбитых на 7 зон. Юноши Киева успешно прошли первый этап, и вышли в финальную часть розыгрыша, которая проходила в первых числах июня в Киеве в двух подгруппах. Победители подгрупп вышли в финал, где встретились юношеские сборные Киева и Сталинской области. Юные киевляне и здесь без труда обыграли своих противников - 5:1 и **в пятый раз стали чемпионами УССР.**

Чемпионаты и Кубок Киева 1958 года

В этом году в зимнем чемпионате города, который начался со средины января, приняли участие 10 команд, разбитых на две подгруппы. В первой подгруппе играли команды: мастеров "Динамо", СКВО (бывшая ОДО) и "Локомотива", дублирующего состава киевского "Динамо", ДВРЗ и Октябрьского р-на Киева, а во второй: ФШМ, клубных составов СКВО и "Локомотива", "Машиностроителя" и з-да "Большевик". Матчи проводились на Республиканском стадионе им. Хрущева и на стадионе "Авангард". 17 января первыми встретились команды основного состава "Динамо" и его дубля. Известны составы играющих команд. Основной состав "Динамо": Кирпонос (представитель "Юного динамовца") - Ерохин, Голубев, Попович - Войнов, Фефлов - Грамматикопуло, Остроушко, Голодец, Сорокин, Фомин (Каневский). Дублирующий состав: Макаров - Ануфриенко, Костенко, Романов - Скуба, Юст - Базилевич, Онисько, Соболев, Биба, Рабинович (из юношеской команды). Поле было очень скользким (покрыто коркой льда), играть было очень сложно. Первым отличился Биба из "дубля", затем Голубев сравнял счет. Во втором тайме Биба снова забил гол, правда, уже с пенальти. Но вскоре Каневский в ответ также с пенальти сравнял счет. Но Биба не успокоился и все же довел результат до победы резервного состава - 3:2. Судья Н.Н.Балакин, когда открыл после матча конверт "гандикапа" и узнал фору "дубля" в один мяч, подвел итог матча - 4:2 в пользу дублирующего состава "Динамо" Киев. Интересно то, что команда киевского "Локомотива" играла в ранге команды мастеров, так как была включена в розыгрыш по классу "Б", еще даже не подозревая, что ее скоро "бортонут" и вместо нее в классе "Б" будет играть срочно сформированная команда винницкого "Локомотива". В финал зимнего первенства Киева вышли победители подгрупп - мастера СКВО и команда ФШМ. При равной игре 12 февраля армейцам только во второй половине второго тайма матча удалось забить два гола (Олещук и Иванюк). Переходящий кубок был вручен команде **СКВО Киев.**

В первенстве г. Киева по футболу в первой группе, проводимого Комитетом по физической культуре и спорту при исполкоме Киевского городского Совета депутатов трудящихся известно, что второе место заняла **команда ДВРЗ** (ДСО "Локомотив"), а третье место - команда з-да "Большевик" (ДСО "Авангард"), которая 25 ноября была награждена дипломом третьей степени. Первенство Киева в этом году проходило на стадионах "Спартак", "Локомотив, ДВРЗ и Октябрьского р-на ("Авангард"). Вторая команда з-да "Большевик" стала чемпионом города в своей категории команд.

В розыгрыше Кубка г. Киева по футболу среди взрослых команд, проводимого тем же комитетом **команда з-да "Большевик"** (ДСО "Авангард"), победив в полуфинале команду з-да "Красный экскаватор", встретилась в финале 15 июля с командой ОДО Киев. Однако этот матч закончился со счетом - 3:3. Пришлось на следующий день встретиться снова. Но этот матч закончился безрезультатно, уж очень осторожничали обе команды. И только 17

июля уже в третьем матче на стадионе "Локомотив команде з-да "Большевик" удалось победить со счетом 2:1 (голы забили - Сядосян и Кущ) и стать обладателем этого почетного приза и была награждена дипломом 1-ой степени. Вот полный состав обладателей Кубка Киева: Лихачев, Рудевский, Рудштейн, Слободенюк, Сербин, Рейдерман, Сядосян, Харченко, Кущ, Нелин, Полищук, Оранский, Сачек, Кужавский, Шафир.

Финал Кубка Киева:

з-д "Большевик" - ОДО - 3:3, 0:0, 2:1

Международные матчи киевских футболистов

Этот год, как никакой другой, для киевского "Динамо" был насыщен международными матчами. Их состоялось девять. Первыми в этом году Киев посетили уже 17 мая (в день 60-летия отечественного футбола) немецкие футболисты из Западной Германии (ФРГ). Прибыла в Киев, правда, не сильная команда - любительский клуб ФСФ "Франкфурт -1899" из города Франкфурт-на-Майне (**FSF-1899 Frankfurt**), однако это было уже событие и о проигрыше речи не могло быть, так как он имел бы политический резонанс. И киевлянам удалось справиться с немецкой командой - 2:0 (голы забили Грамматикопуло и Голодец).

А далее уже по традиции Киев посетили 27 мая румыны - "Жиул" из города Петрошени (**CS "Jiul" Petrosani**) - 4:0 (голы: Диковец - 2, Коман, Каневский) и 3 июня болгары - **"Миньор" Димитровград** (4:2, голы - Коман и Сорокин - по 2, все в первом тайме). Следует отметить, что киевские болельщики опять в очередной раз были обмануты спортивными журналистами, которые обозвали город Димитровград просто городом Димитров, а в ряде изданий - Димитрово (такого города в Болгарии никогда не было), а также сообщили, что команда из этого города постоянно в классе "А" первенства Болгарии занимала места в первой пятерке. На самом деле эта команда ни разу не играла в классе "А". Но в те годы это было обычной практикой поднять прибывшую команду до небес, а потом разгромить ее. Никогда за обман на страницах газет никто не наказывался, и это даже поощрялось.

15 июня впервые Киев посетили венгры - команда "Вашаш-Чепель" Будапешт (**SC "Vasas-Csepel" Budapest**), представляющая крупнейший Чепельский металлургический комбинат Венгрии (Чепель - район Будапешта). До 1950 года имела название - СК "Чепель", а до 1956 года носила двойное имя "Вашаш-Чепель". Опять же журналисты накуролесили, и до сих пор во многих справочниках указано, что это команда из несуществующего города Чепеля. "Чепель" Будапешт в те годы была ведущей командой венгерского футбола - чемпион Венгрии 1942, 1943 и 1948 годов, неизменный лидер и в последующие годы, Эта команда показала, что подъем венгерского футбола в 50-е годы действительно был высок. Матч закончился в бескомпромиссной борьбе вничью - 2:2. Помогли киевлянам уйти от поражения Коман и Голодец.

18 июня киевское "Динамо" играло с еще одной любительской западногерманская команда - "Конкордия" из Гамбурга (**FC Concordia Hamburg**), такого же класса, как и предыдущая. Кстати гамбургские футболисты приехали в Киев заранее и были свидетелями матча киевлян с венгерским "Вашашем". Киевляне просто разгромили немецких любителей - 5:1 (голы забили: Голодец - 2, Сорокин, Биба и Диковец по одному), хотя первыми гол в этом матче забили немецкие футболисты, а первый тайм закончился вничью - 1:1. Отлично в этом матче проявила себя молодежь - Биба, И.Балакин, Диковец, Ануфриенко, Бондарь и Фефлов.

И, наконец, Киев дождался гостей из Чехословакии. В памяти многих ветеранов украинского футбола было поражение сборной УССР в 1935 году от сборной Праги. Обидным оно было потому, что сборная до этого в Париже победила профессиональный клуб "Ред стар" - неви-

данный успех того времени. И вдруг, сразу после приезда не смогла одолеть пражан, и проиграла тогда им - 0:1. К тому же в Киев на этот раз прибыла одна из лучших команд Чехословакии - многократный чемпион Чехословакии пражский "Спартак-Соколово" - **"Spartak-Sokolovo" Praha** (такое название тогда имела знаменитая "Спарта" Прага - **Примеч. автора**). Странно, но и на этот раз журналисты обозвали эту команду "Спартаком" из несуществующего города Соколово, хотя любому мало-мальски знающему историю Великой Отечественной войны было ясно, что дополнение "Соколово" в названии команды появилось в честь начала боевых действий чехословацкого отдельного батальона под командованием генерала Л.Свободы с немецкими войсками у села Соколово Харьковской области в марте 1943 года. И пражская столичная команда "Спартак-Соколово" уж точно никогда не могла представлять это украинское село.

Матч состоялся 23 июня и был чрезвычайно напряженным, но все же киевские динамовцы продемонстрировали настоящие бойцовские качества и одержали очень трудную победу - 4:3 (2 гола забил Голодец и один - Фефлов, а кто забил четвертый гол - осталось загадкой, нигде об этом так и не сообщили). И в этом матче тон задавала молодежь команды - Русланов, Биба, И.Балакин, Диковец, Фефлов и Ануфриенко.



Программка матча "Динамо" Киев - "Насьональ" (Уругвай)

Июль ознаменовался приездом очень сильных зарубежных соперников. Взять хотя бы знаменитейший уругвайский "Насьональ" из Монтевидео (**Club Nacional de Football Montevideo**) - 25-кратный чемпион Уругвая, игроки которого были основой команды чемпионов мира 1950 года. Так и не удалось киевлянам 7 июля преодолеть защитные рубежи этой команды, а в нападении она не проявила себя в этот день. В итоге - нулевая ничья. Судил этот матч лучший киевский судья Н.Н.Балакин. А через три дня, 11 июля в Киев заехала австрийская столичная "Виенна" (**1.Vienna Football Club**) - чемпион Австрии в 1955 году, до этого проигравшая динамовцам Тбилиси и московским торпедовцам. Вот на этой команде динамовцы Киева вновь отвели душу, забив четыре гола (по два - Биба и Коман) и пропустив только один - 4:1.

Ничего не предвещало плохого, поражений не было на международной арене, и киевляне вышли на последний матч этого года на родном стадионе 27 июля без особого волнения. Они явно недооценили загребское "Динамо" (**Nogometni Klub "Dinamo" Zagreb**) - четырехкратного чемпиона Югославии, той самой Югославии, которую так люто не любил "великий вождь народов" Сталин за то, что там строили социализм по-своему, не по указке Кремля, а на президента Югославии Иосифа Броз Тито рисовали во всех газетах такие "откровенные" карикатуры в виде собаки под столом у "дяди Сэма", которой тот бросал обглоданные кости. После смерти вождя отношения с Югославией только-только налаживались. О футболе в этой стране практически никто ничего не знал. А ведь в составе этой команды играли футболисты сборной Югославии, участники Олимпийских игр и последнего Чемпионата мира. Вот и нарвалось "Динамо" на настоящих профессионалов футбола, и они камня на камне не оставили от международной "славы" киевских "виртуозов" мяча. Забив в ворота киевлян три гола ("хет-трик" знаменитого Драгана Ерковича) и "разрешив" им забить только один в ответ, югославы поставили советских мастеров футбола "на место" - 1:3. Вы даже не можете себе представить, какую пользу команде киевского "Динамо" принесло это поражение. Наконец-то они "спустились на землю". Жаль только, что в Москве это поражение "югам" расценили по-большевистски, и больше в этом году ни одну зарубежную команду в Киев не пустили. Вот такие были времена, такие порядки!

И еще был один международный матч в этом году. Юношеская команда киевского "Динамо" (в ряде печатных изданий указано, что это была юношеская сборная Киева) в Кракове (Польша) 26 октября на празднике в честь 50-летия спортобщества "Висла" Краков провела товарищеский матч с юношами "Вислы" Краков (**Gwardyjske Towarzystwo Sportowe "Wisla" Krakow**) и одержала победу над сверстниками из Польши - 2:0. Тренировал юношей Киева Н.Б.Махиня.

Междугородние матчи киевских футболистов



Команда Республиканской ФШМ УССР - победитель Всесоюзных соревнований 1958 г. (первый справа в белой форме - юный В.Лобановский)

В этом году были проведены Всесоюзные юношеские соревнования для клубных команд (футбольных школ) среди воспитанников футбольных школ команд мастеров футбола, а также централизованных городских и республиканских школ в возрасте 17-18 лет. Турнир проводился в три этапа: предварительно (до 1 июня) все школы выявляли в городских и республиканских соревнованиях участников следующего этапа; затем в июне-июле полуфинальные турниры, где в зонах определялись победители, которые приняли участие в финальном турнире в Москве 1-11 августа. К сожалению дальше полуфинальных зон киевские команды не пробились.



Приз Всесоюзных соревнований ФШМ

В этом году в Воронеже были проведены соревнования на приз Спорткомитета СССР среди футбольных школ молодежи (ФШМ) среди юношей 18-19 лет - выпускников централизованных ФШМ при спорткомитетах Москвы, Ленинграда, союзных республик, а также ЦС "Трудовые резервы". Соревнования проводились по круговой системе с продолжительностью матчей по 80 минут (2 тайма по 40 минут). Приняло участие 10 команд, среди которых была команда Республиканской ФШМ Киева. Сначала был проведен предварительный этап по двум подгруппам. Футболисты киевской ФШМ показали себя с самой лучшей стороны - выиграли три матча и один свели вничью. В итоге первое место с превосходным соотношением мячей - 16:0. В финальной части соревнований юные киевляне добились убедительной победы над командой ФШМ Кишинева - 6:0, но в следующем матче с командой ФШМ Тбилиси проиграли - 0:2. Решающий же матч с ФШМ Лениграда киевляне провели с большим подъемом и одержали победу со счетом 3:1 (голы забили Богачек с подачи Балабы, а затем защитник Дымов и нападающий Котляренко). Таким образом, **команда киевской ФШМ стала победителем соревнований,** в общей сложности проиграв только один матч, забив 25 голов и пропустив только 3. Команда Республиканской ФШМ Киева (старший тренер В.Н.Балакин) была награждена переходящим призом Госкомспорта СССР. Из шести специальных призов, установленных Спорткомитетом СССР для отдельных футболистов киевляне получили три - вратарь Ковылов, центральный (!) нападающий... Лобановский и левый полусредний Щупа-

ков. Назовем и полный состав победителей: Леонид Ковылов, Александр Карлинский, Олег Денисов, Леонид Щупаков, Виктор Котляренко, Сергей Богачек, Николай Белебеха, Анатолий Гнатюк, Игорь Балаба, Георгий Артеменко, Валентин Клименко, Валерий Лобановский, Владимир Ольшанский, Евгений Дзюба, Виктор Зайцев, Владимир Ковалев.

Другие соревнования футболистов в Киеве

В мае в Киеве проходили соревнования на приз открытия футбольного сезона. Обладателя этого почетного приза стала команда з-да "Большевик" (капитан - В.Рудевский), которая обыграла команды з-да "Красный экскаватор" - 1:0, Машиностроительного з-да - 2:1, "Трудовых резервов" - 1:0 и в финале команду з-да "Арсенал" - 1:0.

В сентябре в Киеве на республиканском стадионе им. Хрущева торжественно была открыта спартакиада Печерского р-на Киева, в программу которой были включены и соревнования по футболу. Команды-участники футбольного турнира спартакиады были разбиты на две группы. Во второй группе победителем вышла команда Механического техникума, а в первой - сильнейшей в финал вышли динамовцы и арсенальцы. А в спартакиаде Октябрьского р-на Киева вторая команда з-да "Большевик" довольствовалась только третьим местом. Все районные спартакиады проводились в честь 40-летия ВЛКСМ.



Переходящий приз чемпионов Юго-Западной ж.д.

5 октября на этом же стадионе торжественно была открыта спартакиада Киева, приуроченная также к 40-летнему юбилею Ленинского комсомола. В футбольном турнире приняли участие сборные команды районов города: Ленинского, Московского, Шевченковского, Дарницкого, Железнодорожного, Печерского и др., разбитые на 3 подгруппы. Право участия в финале завоевали команды Московского, Железнодорожного и Печерского р-нов. Выиграв заключительный матч у команды Печерска - 3:2 и сыграв вничью - 1:1 с командой Железнодорожного р-на, **команда Московского р-на Киева стала победителем спартакиады.**

Во второй половине октября были проведены соревнования на первенство Юго-Западной железной дороги, в которых приняли участие сильнейшие коллективы железнодорожных узлов и заводов дороги: сборные команды Казятинского, Гайворонского, Шепетовского, Жмеринского, Дарницкого узлов, Киевского и Дарницкого вагоноремонтных з-дов. Команда ДВРЗ добилась победы во всех матчах и завоевала переходящий приз и звание чемпионов ЮЗЖД 1958 года. Известен состав этой команды: Савченко, Сорокин, Опрощенко, Пархоменко, Кособукин, Музыка, Каленюк, Горячев, Андрияш и Царенко.

30 ноября финальным матчем между второй командой з-да "Большевик" и командой станкостроительного им. Горького, завершился кубковый марафон ДСО "Авангард", в котором приняло участие почти 100 команд производственных коллективов столицы УССР. На этот раз победителями стали футболисты-станкостроители - 2:1 (у победителей голы забили - токарь Э.Елизаров и на последней минуте слесарь-инструментальщик В.Дунаев, а у побежденных - конструктор В.Дебчинский). Тренировал команду станкостроителей В.И.Жуков.

И, наконец, чтобы снова расслабить читателя и отвлечь его от перечисленного большого количества соревнований, приведем информацию из области сатиры и юмора. Дело в том, что в те годы, о которых ведется повествование, зачастую многие спортсмены, в том числе и футболисты, злоупотребляли принятием спиртных напитков. И, если в командах мастеров в этом отношении проводилась определенная работа в части наказания особо "отличившихся", то в командах производственных коллективов к этому относились, мягко го-

воря, лояльно. Однако в стенгазетах, заводских малотиражках, на собраниях трудовых коллективов постоянно вскрывали и клеймили провинившихся. Как пример, приведем стихотворение и карикатуру на одного такого нерадивого работника, который ко всему еще и играл в футбольной команде. Из моральных мотивов фамилия этого футболиста изменена. А напечатано все это было в газете Киевского завода им. Артема - "Артемовец" в канун Нового 1959 года. Поздравили своего работника с Новым годом "по всем правилам". К тому же рекомендовали пить вино, а не водку. Как видите, общественность была в те годы уверена, что вино полезно для спортсменов, а водка - "зеленый змий".

Гневом объят, видно, Саша
Приличный:
В нашу газету попал он
вторично.
С богом вина Александр
подружился,
Но перед Бахусом все ж
провинился:
Вместо вина он замачивал
глотку
Адским напитком, зовущимся
"Водка".
И до того так однажды "загнул",
Что совершил пятидневный
прогул.
Как футболиста, его раньше
знали,
За мастерство это все уважали,
Ну а теперь на игру выбегает
Лодырь, которого цех осуждает.



1959

На Всесоюзной и Всеукраинской арене

Постановлением ЦК КПСС и Совета Министров СССР от 9 января 1959 года "О руководстве физической культурой и спортом в СССР" Комитет по физической культуре и спорту при Совете Министров СССР был ликвидирован и вместо него был создан Союз спортивных обществ и организаций СССР, который возглавлял Центральный совет (ЦС) этого союза. На этот Союз была возложена вся полнота руководства физической культурой и спортом в СССР, и при нем было создано Управление футбола. Таким образом, было решено, что незачем государству руководить физкультурой и спортом, пусть сама общественность страны этим занимается, то-есть профсоюзы, комсомол, ДСО, Советская армия и ДОСААФ, министерства и ведомства, представители которых вошли в ЦС этого Союза.

Одним из первых своих решений оргбюро Союза спортивных обществ и организаций СССР исключило из программы финальных соревнований II Спартакиады народов СССР соревнования по футболу.

С 1 марта были ликвидированы и Комитеты по физкультуре и спорту союзных республик. В Украинской ССР это было проведено Постановлением ЦК КПУ и Совета Министров УССР от 23 января 1959 года и 17 марта в Доме офицеров на учредительной конференции Союза. Вместо Комитета был создан Республиканский совет Союза спортивных обществ и организаций УССР, а в областях, городах и районах были избраны местные советы этого Союза. Председателем Киевского городского совета Союза спортивных обществ и организаций был избран А.Кульчицкий. И, знаете, какое решение было принято этим республиканским союзом одним из первых? Не поверите. Решили за 7 лет охватить физкультурной работой 15 миллионов жителей республики, то-есть каждый третий должен был активно заниматься физкультурой и спортом. Действительно фантазии нового руководства не было предела. Вместо того, чтобы подумать, где этому многомиллионному населению заниматься этой физкультурой, прокричали, как всегда, громкие лозунги, а начать сооружение новых спортивных баз никто и не думал. Ведь даже средства на ремонт существующих стадионов надо было просить у государства, а государство только-только избавилось от руководства физкультурой и спортом в стране и надеялось, что средства на содержание этой инфраструктуры новое руководство изыщет на местах - у профсоюзов, в ведомствах и местных советах. Уже с первых шагов Союза спортивных обществ и организаций было ясно, что долго эта организация не просуществует. Вся эта затея была обречена на провал.



Официальный значок Федерации футбола СССР

26 мая на учредительной конференции была сформирована Федерация футбола СССР - общественная организация по управлению футболом в СССР. Созданная на базе Секции футбола при Всесоюзном комитете по делам физкультуры и спорта, Федерация сохранила за собой членство в ФИФА и УЕФА. До 1965 г. она была единственным официальным органом по управлению футболом в стране. В состав федерации входили представители республиканских федераций футбола, Москвы и Ленинграда, спортивных обществ, министерств и ведомств, профсоюзных и комсомольских организаций, специалисты футбола, медицинские и научные работники, высококвалифицированные мастера футбола, представители спортивной прессы, радио, кино и телевидения. Основные задачи федерации - массовое вовлечение населения в занятия футболом, дальнейшее повышение мастерства советских футболистов в духе честного соперничества, широкая пропаганда футбола в СССР и за рубежом. Высшим органом федерации был ее Совет, избранный на конференции на 4 года численностью до 55 человек. Совет избрал из своих рядов президиум, при котором были образованы тренерский совет, спортивно-техническая комиссия (СТК), Всесоюзная коллегия судей, комиссия по детскому и юношескому футболу, комиссия по спортивным сооружениям, комиссия по международным связям, комиссия по пропаганде. Председателем Федерации футбола СССР был избран В.А.Гранаткин (по январь 1964 г.).

В этом же году республиканские Секции футбола были преобразованы также в Республиканские федерации футбола. В средине мая на учредительном пленуме была создана Федерация футбола УССР. Первым председателем федерации был избран **Николай Николаевич Балакин,** а ответственным секретарем - судья республиканской категории, главный тренер республики по футболу В.Ф.Ямковой. Председателем тренерского совета был избран А.Л.Идзковский, а председателем президиума Коллегии судей УССР - С.Д.Романенко. Однако уже к концу мая со стороны руководства Республиканского совета Союза спортивных обществ и организаций пошли рекомендации о необходимости более серьезного подхода к избранию председателей федераций по мно-



Официальный значок Федерации футбола УССР

гим видам спорта, в том числе и по футболу. Н.Н.Балакин, будучи честнейшим в вопросах спорта человеком, не выдержал этих закулисных дрязг и от должности отказался. На новом собрании президиума федерации уже в первых числах июля новым председателем Федерации футбола УССР был избран **Николай Степанович Кузнецов,** известный нам как игрок и начальник команды по киевскому "Динамо", а также как руководитель по ОДО Киев. Кстати, городские и областные федерации футбола не создавались, в Киеве продолжала работать городская секция футбола под руководством все того же С.М.Синицы.

Всесоюзное ДСО "Трудовые резервы" в этом году получило статус самостоятельного ДСО.

В прошлом 1958 году ФИФА запретила участвовать в Олимпийских играх футболистам, игравшим в финальной части Чемпионатов мира. Поэтому в СССР срочно было принято решение создать для участия в Олимпийских играх 1960 года в Риме специальную - олимпийскую сборную СССР. Для ее создания был выбран тренерский совет (Б.А.Аркадьев, М.И.Якушин, А.С.Пономарев), который представил эту сборную на отборочный цикл к XVII Олимпийским играм 1960 года. И этот этап только что созданная сборная провела неудачно. Со сборной Болгарии она неожиданно в Москве сыграла вничью - 1:1, а в Софии вообще умудрилась проиграть - 0:1. В финальный турнир она не пробилась. В состав сборной ни одного киевского футболиста не пригласили.

В регламенте чемпионата СССР на 1959 год было отмечено, что матчи дублирующих составов команд мастеров класса "А" проходят накануне встречи основных составов, и в матчах дублирующих составов разрешается замена вратаря и трех полевых игроков. Футболист, удаленный с поля, не допускался к участию в очередной календарной игре.

В средине октября на очередном заседании президиума Федерации футбола СССР решался вопрос увеличения в следующем году числа команд в классе "А" и отмене финального турнира среди победителей зон в классе "Б", так как в класс "А" решили включать не лучшие команды, а представителей от каждой республики. На этом же заседании было принято решение не завершать розыгрыш Кубка СССР в этом году, а перенести его на следующий год.

16 декабря Центральный совет Союза спортивных обществ и организаций СССР присвоил почетное звание заслуженного мастера спорта игроку киевского "Динамо" **Юрию Николаевичу Войнову** с вручением знака под № 1189.

В этом году был составлен и утвержден Федерацией футбола СССР список "33-х лучших" футболистов в СССР по итогам сезона. Киевские футболисты (динамовцы) в нем были представлены только правым полузащитником **Ю.Войновым** под № 1.



Юрий Войнов на тренировке

Всесоюзной коллегией судей был составлен и опубликован список лучших судей страны по итогам года. В него вошло только 9 судей. Среди них, увы, не было ни одного киевлянина. А вот в списке 51 судьи СССР по футболу, допущенных к судейству матчей по классу "А", опубликованном на этот раз в справочнике-календаре "Футбол-1960", изданном в Москве Центральным стадионом им. Ленина, среди 22 лучших арбитров были и киевляне Н.Н.Балакин и А.А.Мугурдумов. При этом Н.Н.Балакин был уже судьей международной категории. Кстати, в этом году еще одному киевскому судье Александру Матвеевичу Цаповецкому - заведующему инструментальной мастерской з-да "Арсенал" было присвоено звание "Судья всесоюзной категории".

Приведем одну маленькую "рекомендацию" в стихотворной форме, напечатанную в справочнике-календаре "Футбол-1959", изданном в Москве Центральным стадионом им. Ленина, которая должна вызвать улыбку у читателя, так как она актуальна и в наше время:

"Ориентир" для футболиста

От мастеров до новичков
Всем игрокам задание:
Пример берите со стрелков
По части попадания!

Строительство (реконструкция) стадионов

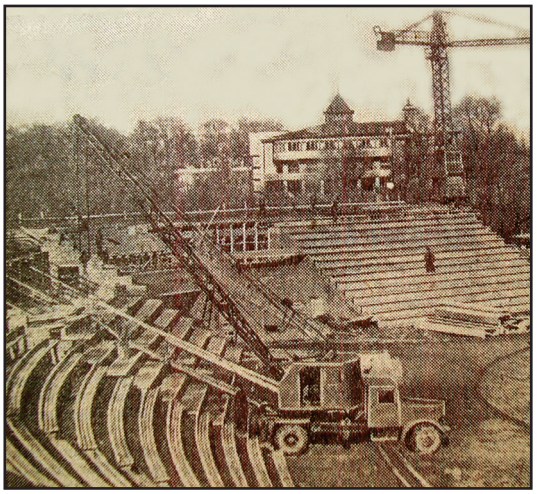

Строительство новых трибун на стадионе "Динамо"

В этом году полным ходом продолжалось строительство киевского Дворца спорта. Одновременно над чашей Республиканского стадиона им. Хрущева прямо против центральной трибуны появилось большое кирпичное сооружение. Здесь строили помещение закрытых теннисных кортов. Интересно, что его планировали использовать зимой и для тренировки футболистов.

Что касается стадиона "Динамо", то, несмотря на критические заметки разгромного характера в местных газетах еще два года назад, завершение его реконструкции затянулось. В конце марта в газете "Вечірній Київ" появилось новое фото с видом работ на стадионе, из которого ясно было, что еще далеко до их завершения. Но в статье к этому фото председатель городского совета ДСО "Динамо" Н.Гущин уверял киевлян, что уже 2 мая они смогут увидеть на этом стадионе первые старты и первые футбольные матчи.

В мае, конечно, стадион не открыли, но 30 июня торжественное открытие все же состоялось. Хотя было открыто только центральное ядро стадиона, и даже на поле не рискнули провести футбольный матч. Хотели, все же, чтобы трава укоренилась. А вокруг центрального ядра и внутри спортивного павильона недоработок было еще очень много.

В отношении стадиона з-да "Большевик", то его сооружение все более и более превращалось в долгострой. Футбольное поле только-только отработали, а на сооружение трибун на восточной стороне и элементарного барьерчика вокруг беговых дорожек лесоматериалов не нашлось. Работы путем народного строительства начали давать сбои. Ряд цехов завода перестал выделять людей на стадион. Ох, знали бы в то время "строители" заводского стадиона, что в начале следующего века их труды будут перечеркнуты "одним росчерком пера" руководства завода и их сооружение будет за бесценок продано какой-то коммерческой структуре, которая собирается стадион ликвидировать, а занимаемые им площади использовать в целях наживы. Видим, все же догадывались об этом "молодые комсомольцы", если уже в то время шли работать на стадион без особого энтузиазма. Жаль, конечно, что строили-строили, а потомки плюнули им в душу и продали с целью не вполне обоснованной.

Футбольная жизнь в Киеве

В Киеве в феврале этого года произошло одно знаменательное событие в истории детского футбола города. С целью улучшения спортивно-массовой работы в школах Городской отдел народного образования (горОНО) и Городской комитет по физкультуре и спорту предло-

жили создать в городе местное добровольное спортивное общество школьников - **"Смена"**, а Бюро горкома КП Украины и Исполком горсовета депутатов трудящихся поддержали это предложение. Первичными организациями этого ДСО стали коллективы физкультуры школ города, где число членов превышало 50 человек. При этих коллективах должны были быть созданы различные секции по видам спорта, в том числе и по футболу. Общее руководство всем этим процессом осуществлял Городской совет при горОНО. Каждая общеобразовательная школа обязана была готовить спортсменов-разрядников и организовывать соревнования. Детская спортивная школа № 1 была преобразована в Центральную городскую спортивную школу. Здесь должны были готовить сборные команды школьников города для участия в республиканских и всесоюзных соревнованиях. В распоряжение членов ДСО "Смена" бесплатно в дневное время поступили все стадионы и другие спортивные базы города.

Уже 4 года в Киеве при городском совете ФСО "Динамо" работала футбольная школа "Юного динамовца", однако результатов работы не было видно, так как эта школа не подготовила ни одного футболиста для команды мастеров киевского "Динамо". Школой руководили тренеры Н.П.Мельниченко и Н.Ф.Фоминых. В этом году еще по приказу Комитета по физкультуре и спорту СССР динамовцы получили право расширить эту школу, принять 100 юных футболистов в возрасте от 11 до 17 лет и ввести в штат трех тренеров. Результаты не замедлили сказаться. Уже со средины года в киевское "Динамо из этой школы были переданы шесть лучших ее воспитанников - Н.Пинчук, В.Пестриков, В.Веригин, В.Кравчук, И.Петров и Д.Линник. А если учесть, что в "Динамо" перешел и А.Проскуряков - выпускник "Юного динамовца" прошлого года, то помощь команде мастеров, естественно, была оказана довольно значительная. Во втором полугодии школу возглавил бывший старший тренер киевского "Динамо" - О.А.Ошенков.

В 1959 году в Киеве уже традиционно были изданы календари-справочники. Из-за того, что издательство ЦК ЛКСМУ "Молодь" в прошлом году прекратило издание календаря-справочника, в этом году такой справочник был выпущен Киевским областным книжно-газетным издательством - "Футбол-1959". Составителем его остался все тот же П.Бессмертный, хорошо зарекомендовавший себя предыдущими своими изданиями. Справочник был выпущен на 128 стр. тиражом 150 000 экз. и на этот раз на двух языках - русском и украинском, размеры его - 10х13 см. Управление спортивных сооружений теперь уже Союза спортивных обществ и организаций УССР также издало очередной свой календарь-справочник. Составителем его был уже известный нам Р.Г.Кондель. Справочник был издан на 104 стр. на укр. яз., тиражом всего 15 000 экз., размером 10х14 см.



Календарь-справочник, изданный книжно-газетным издательством



Календарь-справочник, изданный Управлением спортсооружений

Футболисты Киева в сборных СССР 1959 года

В средине февраля Президиум Секции футбола СССР утвердил предоставленный Советом тренеров список кандидатов в состав сборной команды СССР, в который вошли киевские футболисты: вратарь О.Макаров, правый полузащитник Ю.Войнов и центральный

нападающий В.Каневский. Также в список вошли и будущие игроки киевского "Динамо": вратарь А.Гаваши ("Спартак" Ужгород), правый полузащитник В.Турянчик ("Спартак" Ужгород) и левый полузащитник Ю.Ковалев ("Локомотив" Москва).

Только 11 июня в этом году сборная СССР была впервые собрана. Ей в сентябре предстояло сыграть второй отборочный матч (в 1/8 финала) первого розыгрыша Кубка Европы. После тренировочного сбора кандидатов в сборную был проведен тренировочный матч между первой сборной СССР и олимпийской сборной, которой предстояло провести отборочные матчи за путевку на Олимпийские игры 1960 года в Риме (Италия). Первая сборная СССР, в составе которой играл киевский динамовец Ю.Войнов одержала победу в этом матче со счетом 3:1. А 26 июня сборная СССР встретилась в Москве в товарищеском матче с французским клубом "Стад" из Реймса. И в этом матче играл Ю.Войнов, и здесь была одержана победа - 4:1.



Программка матча "Динамо" Киев - сборная СССР

Следующий подготовительный цикл пришелся на сентябрь, когда в Москве 6 сентября была побеждена сборная Чехословакии - 3:1. И в этом матче все 90 минут провел на поле Ю.Войнов. А **13 сентября** тренер сборной СССР М.Якушин решил по приглашению Украинской федерации футбола сыграть **контрольный матч с киевским "Динамо"** и этот матч был **проведен в Киеве. Впервые Республиканский стадион им. Хрущева принимал сборную страны,** в состав которой входил уже традиционно киевский динамовец Ю.Войнов. Матч проходил в очень интересной открытой борьбе без оглядки на защитные редуты. В присутствии 60 тысяч болельщиков динамовцы Киева забили сборной два гола, но пропустили... пять (просто очень неуверенно в воротах стоял молодой Гаваши). При этом один из голов в "собственные", динамовские ворота провел свой же Юрий Войнов. Судила матч киевская бригада судей - Цаповецкий, Калиниченко, Фролов. Следует отметить, что в этом матче дебютировал Виктор Серебрянников на левом краю нападения.

Примечательно то, что все в Киеве так растерялись от приезда главной команды страны Советов, что даже на программке к этому матчу "обозвали" эту сборную - национальной. Скорей всего по неопытности, подразумевая, что раз в СССР много наций и народностей, то сборную необходимо называть национальной. Вот до чего был развит "национализм" в республике. На всякий случай решили и здесь перестраховаться - как бы чего не вышло.

И, наконец, 27 сентября в Будапеште на легендарном "Непштадионе" состоялся ответный отборочный матч 1/8 финала первого розыгрыша Чемпионата Европы (тогда - Кубка Европы) между сборными Венгрии и СССР. Матч проходил в чрезвычайно интересной борьбе. Силы команд были практически равны, а дома "и стены помогают". Сборной СССР можно было в этом матче, и проиграть, но с разницей не более одного гола. Однако матч складывался по началу не в пользу нашей сборной. При ничейном счете только во втором тайме на 58 минуте в сборной СССР отличился Юрий Войнов, который и забил единственный гол в этом матче, открывший дорогу сборной СССР к невиданным доселе для нее вершинам. А оказалось это возможным по той причине, что следующие отборочные матчи 1/4 финала со сборной Испании не состоялись, так как Испания отказалась от их проведения по политическим причинам.



Значок с визита сб. СССР в Китай

А уже в первых числах октябре сборная СССР, в состав которой, естественно, входил киевский динамовец Ю.Войнов, была приглашена в Китай, на праздник, посвященный 10-летию образования КНР, и в послед-

ний день этих торжеств 3 октября завоевала почетный приз правительства КНР, выиграв у сборной КНР 1:0.

Таким образом, динамовец Киева **Юрий Войнов в 1959 году принял участие в составе сборной СССР в 6 матчах, 4 из которых были международными** (3 официальных, в том числе 1 отборочный в Кубке Европы, и 1 неофициальный) **и забил 2 гола** (1 - в отборочном матче Кубка Европы).

Олимпийская сборная СССР, возглавляемая "триумвиратом" в лице Б.Аркадьева, М.Якушина и А.Пономарева, тренерами с разным видением футбола ("лебедь, рак и щука"), провела в этом году 4 тренировочных контрольных матча: с бельгийским "Ля Гантуаз" (4:0), знаменитым лондонским "Тоттенхем Хотспурс" (3:1), "Активистом" из ГДР и со сборной... Эфиопии (12:3). В этих матчах было перепробовано более 25 футболистов, среди которых был только один игрок киевского "Динамо" - вратарь Гаваши. Таким образом, отказавшись от участия в сборной киевских футболистов, она провела отборочные матчи с Румынией и Болгарией очень неудачно, сведя два матча вничью и проиграв последний матч в Софии сборной Болгарии - 0:1. Обладателям золотых медалей Олимпийских игр 1956 года путь на Олимпиаду 1960 года был закрыт.

Футболисты Киева в сборной УССР 1959 года

В первых числах июля уже на этот раз по инициативе Федерации футбола УССР, согласно прошлогодних наработок А.Л.Идзковского, было принято окончательное решение о формировании сборной УССР, составленной из игроков класса "Б". Тренировать эту сборную назначили инициатора ее создания А.Л.Идзковского, а в помощники ему дали Б.Шмигельского. Чтобы определить полноценный состав этой сборной из предложенных кандидатов, а их было 33 из 11 украинских клубов класса "Б", "сколотили" первую и вторую сборные и между ними провели 16 июля контрольный матч. К сожалению, среди кандидатов в сборную не было ни одного представителя киевского "Арсенала" - единственной команды класса "Б", представляющей столицу УССР. Однако среди кандидатов были бывшие киевляне: А.Шинкаренко, А.Александров, Е.Котельников и В.Трояновский (из винницкого "Локомотива") и будущие киевляне: В.Щегольков ("Черноморец" Одесса), В.Серебряников и Ю.Меньшиков ("Металлург" Запорожье) и Б.Высоцкий (СКВО Львов).

Создание сборной УССР сразу дало возможность восстановить довоенную традицию проведения встреч сборных УССР и РСФСР. Первая такая встреча была проведена в ноябре 1959 года в Киеве на Республиканском стадионе им. Хрущева. Матч прошел в захватывающей спортивной борьбе. Вначале украинские футболисты имели существенное преимущество и забили 2 гола. Но во второй половине матча нападающие сборной РСФСР сквитали счет. Итак, первая послевоенная встреча завершилась боевой ничьей.

В 1959 году в программу VI Всесоюзной спартакиады учащихся снова был включен футбольный турнир. Проводился он опять среди сборных союзных республик, Москвы и Ленинграда. В предварительных соревнованиях сборная школьников УССР в подгруппе победила команды Латвийской ССР (6:0), ленинградцев (2:0) и Белорусской ССР (4:2), а также сыграла вничью с командой Эстонской ССР (1:1). В полуфинальной подгруппе украинские школьники одержали победы над сборными РСФСР (1:0), сборной учебных заведений Министерства путей сообщения (4:0) и сыграла вничью со сборной Азербайджанской ССР (1:1). На последнем этапе в финальном турнире в Москве (12-24 июля) сборная УССР встретилась в матче за 1-2 места со сборной Москвы. Только во втором тайме нападающему украинской команды киевлянину В.Соснихину удалось добить мяч в ворота москвичей

после отраженного вратарем удара еще одного киевлянина Н.Пинчука. А за 10 минут до конца матча уже сам Пинчук забил второй гол.

Таким образом, **сборная учащихся УССР впервые стала победителем Всесоюзной спартакиады школьников 1959 года.** В составе этой "золотой" команды играли **киевские учащиеся:** защитники **Г.Бандурко, А.Шитый** и **П.Соломатко;** полузащитник **П.Меламед** и нападающие - **М.Кузьменко, Н.Пинчук, В.Соснихин** и **В.Малахов.** Готовили команду к соревнованиям **киевские тренеры В.Кукуриков** и **В.Качанов.** Команда-победительница была награждена переходящим призом и дипломом Госкомспорта СССР, а игроки и тренер - "позолоченными" жетонами.

Матчи сборной Киева 1959 года

В этом году было в очередной раз проведено первенство УССР среди юношеских сборных команд областей УССР и Киева. На этот раз соревнования проходили в рамках программы Республиканской спартакиады школьников. Команды были разбиты на две группы, при этом непосредственно за приз Министерства просвещения УССР боролись юные футболисты Киева, Львовской, Харьковской, Сталинской, Одесской и Днепропетровской областей. Киевляне во всех матчах одержали победы, выиграв у львовян (6:2), харьковчан (5:0), футболистов Сталинской обл. (3:0), одесситов (2:0) и днепропетровцев (8:0). Таким образом, юношеская **сборная Киева стала чемпионом УССР и победителем спартакиады республики.**

Интересно, что во второй группе 20 команд были разбиты на 4 зоны, победители которых встретились в заключительном турнире в Киеве. Здесь после двух туров лидировали Киевская и Харьковская области, но в решающем матче между ними закарпатцы оказались сильнее (1:0) и команда Киевской области скатилась на третье место.

Киевское "Динамо" в чемпионате СССР 1959 года

Цели, поставленные перед киевским "Динамо", в течение двух лет не были достигнуты, и пришлось снова приглашать в команду на должность старшего тренера, а заодно и начальника команды Олега Александровича Ошенкова. Ему в помощники оставили тренера Виктора Константиновича Шиловского и ввели еще дополнительно одного тренера - на эту должность пригласили бывшего игрока команды - Виктора Васильевича Терентьева.

Возвратившись в команду, О.А.Ошенков сразу на главные роли стал выводить молодых игроков. Кроме воспитанников киевского футбола Каневского, Бибы, Базилевича и Ануфриенко, в "основе" заиграл выпускник республиканской ФШМ Киева Лобановский. А кроме него эта школа предоставила киевскому "Динамо" и Сергея Богачека. Снова был серьезно "пощипан" ужгородский "Спартак" - пригласили кроме И.Секеча еще молодых Й.Сабо и В.Турянчика. Из московского "Спартака" в команду пришел Сучков, а уже в августе из запорожского "Металлурга" был приглашен Серебряников. Из киевской ФШМ влились в команду А.Шитый (еще в прошлом году играл за юношей ДВРЗ), а из киевского "Машиностроителя" молодой перспективный вратарь А.Проскуряков. Появился и юный Е.Снитко - воспитанник ДСШ Киевского горОНО, поигравший за киевский "Локомотив". С командой тренировались молодые вратарь Заяц, защитник Артеменко, а также Костенко и Линник. Из киевских "Трудовых резервов" пригласили 18-летнего ученика ремесленного училища Эдуарда Ерофеева. Со старыми мастерами Ошенков также не спешил расставаться и хотел их задействовать для передачи опыта молодежи.

В начале года команда недосчиталась Э.Юста (ушел на тренерскую работу в ФШМ Киева), Е.Лемешко (ушел в "Авангард" Николаев), В.Соболева (ушел в СКА Одесса) и Ю.Бон-

даря (ушел вначале в СКВО Киев, а затем перешел в ЦСК МО Москва). Были отчислены из команды Н.Романов и Ю.Шевченко. Однако при таком приплыве молодежи не за горами было серьезное перемещение и других "старичков" в другие команды.

За команду было заявлено всего 27 игроков: вратари - О.А.Макаров и Э.Ерофеев; защитники - В.Н.Ануфриенко, В.Н.Ерохин, В.М.Голубев, Т.В.Попович, В.В.Онисько, Н.Романов и Е.Костенко; полузащитники - Ю.Н.Войнов, В.Сорокин, И.Фефлов, Б.Русланов и С.Богачек; нападающие - О.П.Базилевич, Г.С.Грамматикопуло, М.М.Коман, В.Т.Фомин, В.И.Каневский, Б.Русланов, А.Голодец, И.Диковец, А.Биба, И.Балакин, И.Секеч, В.Лобановский и Е.Снитко. Несколько позднее были дозаявлены Г.Артеменко и П.Заяц.

Весенний учебно-тренировочный сбор команда провела не в Гагре, а так хорошо знакомой Одессе, куда отправилась только 14 марта. Столь позднее включение в тренировочный процесс не могло не сказаться на игре команды. Динамовцы в Одессе сыграли несколько матчей с местными командами - "Металлург" (2:1), "Шахтер" (5:0), СКВО (3:0) и "Локомотив" (3:0). Сыграли с кишиневской "Молдовой" основным (0:0) и дублирующим (3:4) составами. Столь слабых соперников еще не было ни в одном подготовительном периоде к сезону. Правда, напоследок киевляне выиграли у "Черноморца" - 4:0 (все голы забил Голодец, два из них - на последних минутах матча, один из которых - с пенальти).

Со второго круга команду покинули Т.Попович (ушел в "Колгоспник" Ровно), В.Фомин (ушел в "Арсенал" Киев) и Б.Русланов (в "Спартак" Ужгород). А в обратном направлении в команду были приглашены 2 перспективных вратаря - А.Гаваши из все того же ужгородского "Спартака" и А.Проскуряков из киевского "Машиностроителя" ("Арсенала"), поигравший в прошлом году в черкасском "Колгоспнике". Основная же смена прибыла из футбольной школы "Юного динамовца" - нападающие Николай Пинчук, Виктор Пестриков, Валерий Веригин, и Валерий Кравчук, полузащитник Игорь Петров и защитник Дмитрий Линник. Они сменили А.Кольцова, И.Балакина, С.Богачека и В.Ноготкова, которые рассредоточились по командам класса "Б".

Реформы привели к тому, что команда на некоторое время оказалась в "зоне вылета" из высшего эшелона. В первых матчах - поражения. Объяснялось это болезнью Комана и Голодца.

Ко всему еще скандал вокруг матча 2 мая в Киеве динамовских команд Киева и Москвы, который судил ленинградский судья П.Белов, заменивший за несколько дней до матча назначенного ранее судью из Тбилиси. Кстати П.Белов еще в 1955 году не справился с судейством матча в Киеве, за что был тогда дисквалифицирован. И этот матч он отсудил отвратительно. Киевляне, проигрывая 2:3, бросили все силы, чтобы сравнять счет. Но судья дал финальный свисток на минуту раньше окончания матча. Киевляне, естественно написали протест, который вначале был просто отклонен тогда еще Секцией футбола СССР. Но Ошенков настоял на повторном рассмотрении его, и в конце-концов президиум уже только что созданной Федерации футбола СССР вынужден был протест удовлетворить - результат матча был аннулирован. Естественно, все это вызвало острое недовольство О.А.Ошенковым в Управлении футбола Спорткомитета СССР. Сверху пошли намеки и звонки с нападками на тренера, защитившего честь своего детища.

Руководство республики, увы, поддалось "уговорам", и в июле О.А.Ошенкова отстранили от руководства командой, причем, что обиднее всего, так это именно тогда, когда кризис в команде практически закончился. Однако О.А.Ошенков свое дело сделал - обновил состав команды почти на 100 %, и... временно перешел работать начальником футбольной школы "Динамо". Он надеялся все же, что высшие чины одумаются..., но ошибся и вынужден был перебраться на время в Николаев, чтобы оттуда придти в Донецк и доказать всем, что он настоящий мастер - тренер с большой буквы. Честно говоря, невозможно недооце-


Соловьев В.Д.

нивать того, что сделал для киевского "Динамо" этот прекрасный человек. После Лазаря Когена и Михаила Товаровского, третьим только он заслуживает быть записанным в "Книгу почета" киевского "Динамо".

Место О.А.Ошенкова моментально занял **Вячеслав Дмитриевич Соловьев** - бывший игрок московского ЦДСА, безрезультатно четыре года работавший с куйбышевскими "Крыльями Советов", потом ставший государственным тренером Управления футбола Спорткомитета СССР, а в начале 1959 г. тренером-консультантом клубных команд в Китайской Народной Республике. Кстати, В.Д.Соловьев не хотел портить отношения с высшим руководством футболом в стране и в обоих матчах с динамовцами Москвы (в Москве, и переигровка в Киеве) сразу настроил своих игроков на мирный исход и при бесцветной игре оба матча были сведены к нулевому ничейному результату.

Киевское "Динамо" в чемпионате СССР заняло 7 место среди 12 участников первенства по классу "А". Одним из наиболее интересных в этом году был матч в Киеве с московским "Спартаком" 15 августа. Совсем молодой Андрей Биба открыл счет уже на 1-й минуте матча, однако москвичи еще в первом тайме не только сравняли счет, но и вышли вперед на последней минуте первой половины игры. Во втором тайме на поле обрушился сильнейший ливень. Ни одна, ни другая команды просто не в состоянии были что-то делать. И вот здесь отличился юный Валерий Лобановский. Именно он спас команду от поражения, забив на 73 минуте гол. Это, кстати был первый гол в футбольной карьере Лобановского за основной состав киевского "Динамо".

Этот год был знаменателен еще и тем, что **команда впервые стала обладателем одного из почетных призов, учрежденных в 1958 году в СССР, а именно приза "Справедливой игры",** вернее тогда он именовался призом "За наименьшее число нарушений игровой дисциплины" (учредитель - газета "Советский спорт"). Это еще раз доказывает, что с дисциплиной в команде проблем уже не было, порядок тренерам удалось, наконец, навести, причем на многие годы была заложена новая система воспитания игроков и необходимый "климат" в команде. Ко всему, этот приз был вручен команде и за понимание того, что в конфликты с московскими командами лучше не вступать, так как это ни к чему хорошему не приведет. Читающему эти строки, безусловно, ясно в какой обстановке приходилось работать с так называемыми "периферийными" (не московскими) командами.

Результат выступления "Динамо" Киев в 21-ом чемпионате СССР 1959 года:

Высший эшелон (класс "А")

7 место. "Динамо" Киев - 22 матча, + 6 = 8 - 8, мячи: 26 : 33, очков - 20

Дублирующие составы:

7 место. "Динамо" Киев - 22 матча, + 8 = 4 - 10, мячи: 36 : 37, очков - 20

В матчах 21-го чемпионата СССР в основном составе "Динамо" Киев приняли участие 28 игроков: вратари - Андрей Гаваши (14 матчей,-17 мячей), Олег Макаров (8,,-16) и Петр Заяц (1); защитники - Владимир Ерохин (21,1), Виталий Голубев (21), Владимир Ануфриенко (5), Тиберий Попович (4) и Владимир Онисько (1); полузащитники - Юрий Войнов (20), Андрей Биба (17,5), Василий Турянчик (16,1), Анатолий Сучков (16), Йожеф Сабо (12), Владимир Сорокин (7), Игорь Фефлов (4) и Александр Кольцов (1); нападающие - Виктор Каневский (19,2), Адамас Голодец (18,6), Георгий Грамматикопуло (16,4), Валерий Лобановский (10,4), Иван Диковец (9,2), Виктор Серебряников (7), Виктор Фомин (4), Олег Базилевич (3), Борис Русланов (3), Игорь Балакин (3), Иштван Секеч (2) и Михаил Коман (1). Лучшим бомбардиром команды в этом чемпионате оставался А.Голодец - 6 мя-

чей. Капитаном команды был избран Ю.Войнов. Старший тренер и начальник команды Олег Александрович Ошенков, тренеры Виктор Константинович Шиловский и Виктор Васильевич Терентьев.

Уже в конце года заявления на переход в киевское "Динамо" подали игроки московского "Локомотива" мастера спорта Юрий Ковалев и Игорь Зайцев. В это время уже был оформлен перевод из черкасского "Колгоспника" центрального нападающего Бориса Соколова - игрока сборной УССР. Уже написали заявления об уходе из команды Г.Грамматикопуло и А.Голодец. По состоянию здоровья ушел Иван Диковец. Был отчислен и И.Секеч. А нападающий М.М.Коман перешел на тренерскую работу в самом же "Динамо" Киев.

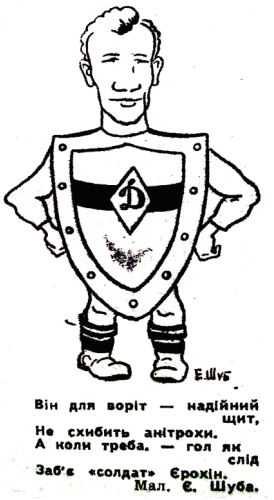

Дружеский шарж на защитника киевского "Динамо" Владимира Ерохина (из газеты "Радянський спорт" за 20.10.1959 г.)

Первенство СССР среди команд мастеров первого эшелона было проведено с участием еще большего числа команд - 101, разделенных уже на 7 зон, правда, с некоторым соблюдением территориального принципа. Киев был представлен на этот раз командой "Арсенал" во второй зоне среди 15 команд. Команда мастеров киевского СКВО была расформирована. Игры в этой зоне были проведены с 18 апреля по 1 ноября в 2 круга. В команду были приглашены мастер спорта В.Богданович (из одесского "Черноморца"), бывший игрок СКВО Киев А.Матюхин, вратарь киевского "Динамо" Е.Соловцев и молодежь из Республиканской ФШМ Киева - Н.Балаба и В.Мищенко (в прошлом году играл за полтавский "Колгоспник"). Игры в этой зоне были проведены с 18 апреля по 1 ноября в 2 круга.



Команда "Арсенал" Киев в 1959 г.

За команду "Арсенал" Киев было заявлено 16 игроков: вратари - Г.Берзон и Е.Соловцев; защитники - Л.Мизин, В.Мищенко, Н.Романов и Г.Смородинский; полузащитники - К.Заика, А.Матюхин, Н.Ноевой и И.Чупенко; нападающие - И.Балаба, В.Богданович, А.Комчатный, В.Савинов, В.Тимофеев и В.Яроцкий. Старшим тренером команды был хорошо известный нам И.Лифшиц, вернувшийся в команду после двухлетней работы с "Колгоспником" Полтава. А помогал ему тренер А.Богданович, ранее работающий с киевскими армейцами. В средине сезона в "Арсенал" был переведен и Виктор Фомин из киевского "Динамо". В этом году "Арсенал" несколько лучше показал себя в классе "Б".

Результат выступления "Арсенала" Киев в 21-ом чемпионате СССР 1959 года:

Первый эшелон (класс "Б": 2 зона)

5 место в зоне. "Арсенал" Киев - 28 матчей, + 13 = 8 - 7, мячи: 49 : 37, очков - 34

В матчах 21-го чемпионата СССР в составе "Арсенала" Киев приняли участие 18 игроков: вратари - Петр Заяц и Борис Ребянский; защитники - Василий Мищенко, Анатолий Матюхин, Николай Романов и Виктор Соболев; полузащитники - Игорь Черненко, Лев Мизин, Владимир Герасименко, Сергей Богачек и Валентин Левченко; нападающие - Владимир Богданович, Виктор Фомин, Игорь Балаба, Леонид Кабанец, Николай Ноевой, Константин Заика и Владимир Яроцкий. Старший тренер команды Иосиф Давидович Лифшиц и тренер Аркадий Николаевич Ларионов.

Уже в конце сезона был значительно омоложен состав команды "Арсенал". В команду пришел воспитанник юношеской заводской команды 16-летний нападающий Владимир Фастовский, а также защитник Виктор Пахомов, полузащитник Виталий Ноготков и нападающий Виктор Демченко. Появились новички и из киевских команд: вернулся после службы в армии вратарь Юрий Софранков, перешел из СКВО Свердловск бывший защитник дубля киевского "Динамо" Виктор Лукашенко, а также Леонид Шевчишин, Анатолий Коновалов и Юрий Ковтуненко. Пришлось по разным причинам отказаться от помощи В.Фомина (ушел в "Зирку" Кировоград), В.Богдановича (ушел в "Авангард" Житомир) и Б.Ребянского (стал играть за клубную команду завода). Освободили места молодежи В.Соболев, В.Герасименко, Н.Ноевой и Л.Мизин.

Киевские команды в розыгрыше Кубка СССР 1959-60 гг.

XVIX розыгрыш Кубка СССР был проведен по той же схеме, что и в предыдущем году. В розыгрыше приняли участие только команды мастеров классов "А" и "Б" - всего 113 команд. Розыгрыш проходил в целом с 11 июня по 31 октября и состоял из двух этапов:

- с участием команд класса "Б", разделенных, как и в чемпионате, на 7 зон;
- финальной части (лучшие три команды каждой зоны встретились в 1/16 финала с командами класса "А").

На первом этапе в розыгрыше приняла участие киевская команда "Арсенал" Киев. В первом матче розыгрыша среди команд второй зоны арсенальцы дома выиграли у "Труда" Тула - 2:0, а затем в финальной части зонального розыгрыша с тем же счетом опять же в Киеве обыграли житомирский "Авангард" (оба гола забил В.Фомин) и вышли в 1/16 финальной части всего розыгрыша Кубка СССР. Здесь волей жребия им пришлось снова дома встретиться с московскими динамовцами. Конечно, силы были неравные и арсенальцы проиграли 0:2. Выход в финальную часть этих соревнований можно было уже расценивать как достижение этой команды.

Киевскому же "Динамо" в 1/16 финальной части на этот раз, казалось бы, повезло. Им пришлось 19 августа встретиться с явным аутсайдером - командой "Сибэлектромотор" Томск, правда, матч предстояло провести на выезде. Киевляне отнеслись к этому матчу с удивительной безответственностью, выставив против этой команды свой дублирующий состав без единого представителя "основы". И, естественно, поплатились, пропустив гол с 11-метрового удара еще в первом тайме. А далее попытки сравнять счет, увы, не принесли успеха. Таким образом, команда, которая имела все предпосылки успешно бороться за этот почетный приз, выбыла из дальнейшего соревнования.

В матче с томским "Сибэлектромотором" в составе "Динамо" Киев играло 11 игроков: вратарь - Проскуряков; защитники - Онисько, Шитый и Ануфриенко; полузащитники - Фефлов и Сорокин; нападающие - Базилевич, Секеч, Пинчук, Пестриков и Снитко.

Итак, результат выступления киевских команд в XIX розыгрыше Кубка СССР:

Кубок СССР

1/16 финала. "Динамо" Киев - 1 матч, + 0 = 0 - 1, мячи: 0 : 1

1/16 финала. "Арсенал" Киев - 3 матча, + 2 = 0 - 1, мячи: 4 : 2

В этом году также в финальной части розыгрыша Кубка СССР среди команд коллективов физкультуры киевлянам не суждено было участвовать.

Киевские команды в чемпионате и розыгрыше Кубка УССР 1959 года

Соревнования на первенство республики на первом этапе проходили с 5 июля по 4 октября. В них приняло участие снова 80 команд, разбитых на 10 зон. Команды, занявшие в зонах первые места, были разбиты на две подгруппы, где с 17 по 24 октября встретились в турнирах в Харькове и Дрогобыче, которые проводились в один круг. А затем команды, занявшие первое и второе места встретились 28-31 октября в Киеве в финальном турнире.

Киевские команды Октябрьского р-на Киева (команда авиазавода), "Торпедо" (команда з-да "Большевик") и Дарницкого вагоноремонтного завода (ДВРЗ) были включены в разные зоны, соответственно в шестую, седьмую и восьмую. Хуже всех сыграли вагоноремонтники (тренер А.Камзолов), которые в 8-й зоне заняли 4 место. "Торпедо" и команда Октябрьского р-на на первом этапе сыграли уверенно и заняли первые места в 6-й и 7-й зонах.

В полуфинальных же подгруппах киевские команды были рассеяны и, откровенно говоря, сыграли безобразно. В турнире в Харькове торпедовцы вообще в подгруппе умудрились занять последнее место, не одержав ни одной победы, а команда Октябрьского р-на в Дрогобыче заняла только предпоследнее четвертое место. Таким образом, ни одна из киевских команд в финальном турнире в Киеве не принимала участие.

Второй эшелон (6,7 и 8 зоны, полуфинальные турниры):

4 место в подгруппе. Октябрьский р-н Киева - 18 матчей, + 11 = 4 - 3, 36 : 13, очков - 26
5 место в подгруппе. "Торпедо" Киев - 18 матчей, + 10 = 5 - 3, 32 : 14, очков - 25
4 место в зоне. ДВРЗ Киев - 14 матчей, + 7 = 3 - 4, 22 : 18, очков - 17

Розыгрыш Кубка УССР в этом году был проведен с 29 июля по 9 сентября с участием 26 команд, то-есть опять с 1/16 финала. В розыгрыше приняла участие снова только одна киевская команда - "Торпедо" (команда з-да "Большевик"). На первом этапе розыгрыша торпедовцы в Чернигове выиграла у местного АТК (5:0), а в 1/8 финала неожиданно в Коростышеве проиграла "Шахтеру" (0:1) и выбыла из розыгрыша.

Итак, результат выступления киевской команды в розыгрыше Кубка УССР 1959 года:

Кубок УССР

1/8 финала. "Торпедо" Киев - 2 матча, + 1 = 0 - 1, мячи: 5 : 1

Чемпионаты и Кубок Киева 1959 года

В начале года было проведено зимнее первенство Киева по футболу. Все матчи пришлось играть на раскисших от дождя полях, "по уши" в грязи. В турнире приняли участие команды Октябрьского р-на (авиазавод), ДВРЗ, "Динамо" (клубная), Трамвайно-троллейбусного управления, "Спартака", з-да "Красный экскаватор", "Трудовых резервов", з-да "Арсенал", "Локомотива", Дарницкого шелкового комбината, "Авангарда" (з-д "Большевик") и ФШМ. Команды были разбиты на две группы. Вся атмосфера вокруг этого первенства и погодные условия зачастую приводили к нежелательным в спорте эмоциям. Например, команда ДВРЗ, проигрывая в первом тайме команде з-да "Большевик" 0:4, решила на второй тайм вообще не выходить - зачем грязь месить, если и так все ясно. И вообще матчи этого первенства, как никогда, были насыщены грубой игрой.



Финал зимнего первенства Киева 1959 г.:
з-д "Большевик" - "Трудовые резервы"
на стадионе з-да "Большевик"



Евгений Щербаков (з-д "Большевик")
у ворот "Трудовых резервов"
в финале зимнего первенства Киева 1959 г.

В финале встретились команда з-да "Большевик" и команда ДСО "Трудовые резервы". Матч проходил на поле стадиона з-да "Большевик" в сплошной грязи. Зрители повеселились вволю, а футболистам было нелегко. Открыл счет в начале первого тайма игрок "Большевика" слесарь Евгений Дейнарович, а во втором тайме матч еще дважды побывал в сетке ворот "Трудовых резервов". Голы забили токарь Григорий Медынский и разметчик Евгений Щербаков. Таким образом, победителем зимнего первенства заслуженно в упорной борьбе стала **команда з-да "Большевик".**

Познавательная информация:



ЩЕРБАКОВ Евгений Павлович - *нападающий.*

Родился 4 апреля 1934 г. в г. Горловка Донецкой обл.

В футбол начал играть в 1947 в г. Киеве в детской и юношеской командах "Спартак" Киев. В 1953-56 гг. играл в команде Группы Советских войск в Германии (ГСВГ), **в 1957 г. в "Большевике" Киев,** в 1958-59 гг. в командах мастеров класса "Б" - "Локомотив" Винница и "Колгоспник" Черкассы, **в 1959-64 гг. снова в "Большевике" Киев.**

Достижения: чемпион Киева среди первых взрослых команд 1957 и 1959 г., обладатель Кубка Киева 1959 и 1960 гг., чемпион Спартакиады Киева 1957 г. и зимнего первенства Киева 1959 г.

С 1958 по 2000 гг. работал на з-де "Большевик" (далее НПО и ПО "Большевик"). Вначале слесарем-сборщиком, разметчиком, затем с 1975 г. ведущим конструктором СКБ, с 1978 г. - зам.начальника СКБ, с 1979 г. - зам.начальника технического отдела, с 1991 г. - начальником бюро научно-технического отдела, с 1994 г. - начальником этого отдела. Имеет авторские свидетельства и награды, в 1991 г. получил звание лучшего специалиста завода. В настоящее время на пенсии.

Принимал активное участие в общественной и спортивной жизни завода, был председателем совета физкультуры СКБ, членом Совета и зам. председателя Совета физкультуры завода (объединения) "Большевик". Неоднократно за спортивные достижения награждался грамотами.

В 1963 г. окончил Киевский вечерний машиностроительный техникум по специальности - обработка металлов резанием, затем в 1974 г. Киевский институт народного хозяйства по специальности - экономика труда.

Увлекается коллекционированием значков футбольной тематики, имеет одну из лучших в Украине коллекций значков федераций футбола стран мира.

Сразу после матча заводским спортсменам во главе с их тренером Константином Щегоцким был вручен специальный Кубок и дипломы Городского совета Союза спортивных обществ и организаций.



Диплом игрокам за победу в зимнем первенстве Киева 1959 г.



Команда з-да "Большевик" - победитель в зимнем первенстве Киева 1959 г.

26-28 апреля в Киеве на стадионе "Локомотив" проводился Комитетом по физической культуре и спорту при исполкоме Киевского городского Совета депутатов трудящихся розыгрыш приза "Открытие сезона" по футболу среди взрослых команд. Победителем в этом турнире вышла **команда з-да "Большевик",** которая в финале обыграла команду таксомоторного парка (основное время - ничья 0:0, а в серии из пяти пенальти - 3:2). Команда завода была награждена переходящим призом и дипломом первой степени.

Первенство Киева в этом году проводилось по двум группам. Первая группа была сформирована из спорторганизаций **ДВРЗ, "Спартака". "Арсенала", "Динамо". "Локомотива", з-да "Большевик", СКВО и команды Октябрьского р-на** (за этим названием долгое время маскировалась команда Киевского авиазавода). Каждая спорторганизация была представлена двумя взрослыми командами, одной юношеской и двумя детскими.

Во вторую группу были включены команды: **з-да станков и автоматов им. Горького, Трамвайно-троллейбусного управления** (ТТУ), **Дарницкого шелкового комбината, ФШМ, "Трудовые резервы"** и др.

Матчи проходили на стадионах "Авангард" и з-да "Большевик".

В этом первенстве в I-ой группе среди первых команд призовые места распределились следующим образом:

1. з-д "Большевик" (ДСО "Авангард")
2. Октябрьский р-н (авиазавод)
3. ДВРЗ

Среди вторых команд первое место заняла команда **Октябрьского р-на** (авиазавод), среди юношей - **ДВРЗ**, среди старших детей - **СКВО** и среди детей - команда **Октябрьского р-на** (авиазавод). В общем зачете первое место занял коллектив **Октябрьского р-на** (авиазавод), второе - коллектив **з-да "Большевик",** третье - коллектив **ДВРЗ.**

Удивительно, но в этом году первая команда з-да "Большевик" в городских соревнованиях забрала почти все высшие награды. И даже в розыгрыше Кубка города, проводимого Комитетом по физической культуре и спорту при исполкоме Киевского городского Совета

депутатов трудящихся, вышла победительницей и завоевала 22 июля этот наиболее почетный приз города. В полуфинале Кубка Киева ими была обыграна команда з-да станков и автоматов им. Горького - 10:1, а в финале - команда Октябрьского р-на (авиазавод) - 2:1 (голы у победителей забили Нелин и Харченко). Особенно хорошо в команде в этом году сыграли Харченко, Щербаков, Нелин, Медынский, Бондаренко, Сядосян и Дейнарович.

Финал Кубка Киева:

з-д "Большевик" - Октябрьский р-н (авиазавод) **- 2:1**



После матча команд з-да "Большевик" и "Динамо" в розыгрыше Кубка Киева 1959 г. на стадионе "Локомотив" (слева - В.Ануфриенко, справа Е.Щербаков)



Диплом обладателю Кубка Киева 1959 г.

29 августа на стадионе "Динамо" был проведен финальный матч на Кубок Киева среди юношеских команд. Встретились команды заводов **"Арсенал"** и "Большевик". Победили арсенальцы - 2:1. Известен состав победителей: Сморж, Масной, Пахомов, Дрокин, Лавриненко, Матковский, Векслер, Геращенко, Тонконогов, Кривошеев, Безруков, Фастовский, Демченко и Левченко.

27 сентября в Киеве на Республиканском стадионе им. Хрущева был проведен финальный матч розыгрыша Кубка Киева среди детских команд (1946 г. рожд.). Встретились команды детской спортивной школы (ДСШ) № 1 и команды Октябрьского р-на города (авиазавода). Игра закончилась вничью - 4:4. Окончательный результат матча был определен пробитием пенальти - по пять от каждой команды. Увы, первая серия не определила победителя. Игроки так волновались, что забили только по два мяча. Однако во второй серии юные футболисты ДСШ забили вся пять мячей, а авиазаводчане только четыре. Почетный приз был вручен команде **ДСШ № 1 Киева.** Очень хочется отметить, что этот матч даже транслировали по телевидению, что не так уж часто происходит, особенно в наше время.

Международные матчи киевских футболистов

В этом году в СССР приехала знаменитая английская команда "Тоттенхем Хотспурс" из Лондона (**Tottenham Hotspurs Football Club London**) и киевскому "Динамо" был дан шанс проявить себя и доказать, что еще не все потеряно, и команда способна сражаться с профессионалами, даже с родины футбола. Однако оказалось, что это не так просто. Тем более что этот клуб был чемпионом Англии в 1951 г., затем дважды выигрывал Кубок Англии, да и до этого англичане победили московское "Торпедо" - 1:0. В команде играл лучший футболист английского футбола сезона 1957-58 гг. Денни Бленчфлауэр - правый полузащитник и капитан команды, игрок сборной Северной Ирландии.



Момент матча "Динамо" Киев - "Тоттенхем Хотспурс" Лондон (Англия) в 1959 г.

1 июня состоялся этот матч с клубом из Лондона, возможно наиболее интересный матч в истории международных встреч киевского "Динамо" 50-х - первой половины 60-х годов. Киевляне проиграли более сильному сопернику, но проиграли очень достойно - 1:2. Борьба была очень упорной. Гол в этом матче удалось забить Олегу Базилевичу, и это был его первый гол в основном составе "Динамо". Именно с этого гола началась его карьера футболиста, именно в этом матче он родился как бомбардир. В этом матче появился и молодой вратарь Андрей Гаваши, показавший себя достойной сменой Макарову.

Далее в этом году киевскому "Динамо" "подсовывали" только слабенькие команды из стран "соцлагеря". Уже 14 июня киевляне скромненько дома выиграли у **сборной Тираны** из Албании - 1:0, при этом гол забили албанцы сами себе уже в первые десять минут матча. Кстати в этом матче в нападении у киевлян появился юный Йожеф Сабо.


РЕСПУБЛІКАНСЬКИЙ СТАДІОН ім. М. С. ХРУЩОВА

„ДИНАМО" (КИЇВ)

НЕДІЛЯ 19 ЛИПНЯ

„СК АКТИВІСТ" (БРІСКЕ-ЗЕНФТЕНБЕРГ, НДР)

МІЖНАРОДНА ТОВАРИСЬКА З У С Т Р І Ч

Початок гри о 19 год. 30 хв.

м. Київ

Программка матча "Динамо" Киев - "Активист" Бриске-Занфтенберг (ГДР)

А уже через месяц, 19 июля была побеждена мало кому известная команда из высшей лиги ГДР - "Активист" Бриске-Занфтенберг (**SC "Aktivist" Brieske-Senftenberg**) - 4:1 (два гола забил Биба и по одному Войнов и Грамматикопуло). О силе этой команды судить было сложно, так как, несмотря на то, что она за 10 лет в чемпионате ГДР и находилась на ведущих ролях, но перед матчем с киевлянами проиграла в Москве олимпийской сборной СССР со счетом - 0:7. Ко всему, следует отметить, что **в этом матче состоялись проводы Тиберия Поповича,** который за 10 лет, играя в составе киевского "Динамо", заслужил такой "прощальный" матч. Кстати, это был **первый матч торжественных проводов футболиста в истории киевского "Динамо",** который стал началом прекрасной традиции. Т.Поповичу под аплодисменты многочисленных зрителей была вручена грамота и приветственный адрес на память об этом событии.

29 июля уже традиционно был побежден соперник из Румынии - на этот раз "Динамо" из Бакэу (**"Dinamo" Baceu**) - 3:0 (здесь голы забивали Голодец, Лобановский и Биба). В этом матче великолепно проявил себя Иван Диковец, хотя его и заменили О.Базилевичем. Но "отпахал" он на все 100%. А Йожефа Сабо заменил вышедший во втором тайме Валерий Лобановский и тут же забил гол. Судил в этом матче киевский судья Мугурдумов.

Других матчей в этом году киевским динамовцам больше провести не предлагалось, а о зарубежной поездке, конечно, оставалось только мечтать.

Однако в этом году был проведен еще один международный матч в Киеве. На этот раз на международную арену вышла киевская команда мастеров "Арсенал". В первом же своем международном матче ей пришлось встретиться с очень сильным по отношению к команде класса "Б" соперником западногерманским клубом "Айнтрахт" (в те времена благодаря "очень грамотным" журналистам название этой команды искажали и именовали ее "Эйнтрахт" - **Примеч. автора**) из Франкфурта-на-Майне (**Eintracht Frankfurt**). Много усилий приложили киевские арсенальцы, чтобы сыграть достойно. И это им, в принципе, удалось. Оставить поле непобежденными им, правда, не удалось, но и проиграли они с минимальным счетом - 0:1.

Междугородние матчи киевских футболистов

Весной (март-апрель) проходил турнир футбольных команд ДСО "Авангард" - на первом этапе в двух группах в Черновцах и Николаеве. В первой группе в Черновцах участвовал и киевский "Арсенал", который проиграл "Авангарду" Харьков (0:1), выиграл у "Зирки" Кировоград (1:0) и сыграл вничью с "Авангардом" Черновцы (2:2). В итоге второе место в группе. В финальном турнире арсенальцы сыграли еще хуже, снова проиграв тому же харьковскому "Авангарду" - 3:4, и заняли последнее четвертое место в финале.

В этом году были проведены Всесоюзные юношеские соревнования для клубных команд (футбольных школ) среди воспитанников футбольных школ команд мастеров футбола, а также централизованных городских и республиканских школ в возрасте 17-18 лет. Турнир проводился в три этапа: предварительно (до 1 июня) все школы выявляли в городских и республиканских соревнованиях участников следующего этапа; затем в июне-июле полуфинальные турниры, где в зонах определялись победители для участия в финальном турнире в Костроме 8-14 августа. Юношеская команда "Динамо" Киев в предварительных матчах играла в июле в Череповце, где выиграла пять матчей: у кировского "Динамо", ленинградских "Спартака" и "Адмиралтейца", ярославского "Химика" и пермской "Звезды", а шестой с одноклубниками Москвы свела в ничью -3:3 и только по соотношению мячей не пробилась в финал.

А в Киеве в конце августа проходила спартакиада "Юного динамовца". Конечно, в футбольном турнире равным школе футбола динамовцев Киева не было. Они выиграли у команды Хмельницкого (6:0), Днепропетровска (13:2) и Харькова (7:0). Как видите, результаты более чем внушительны. Даже в финале киевляне разгромили своих юных львовских одноклубников со счетом - 5:1. С общим соотношением мячей - 34:3 они и стали чемпионами этой ведомственной спартакиады.

В конце октября, воспользовавшись перерывом в чемпионате СССР, динамовцы Киева совершили турне по УССР и провели четыре товарищеских матча: в Желтых Водах - 2:2, в Кировограде с "Зиркой" - 3:1, в Одессе с "Черноморцем" - 1:2 и в Ужгороде - со "Спартаком" - 2:1.

Другие соревнования футболистов в Киеве

В апреле-июне 1959 года в Киеве было проведено первенство города среди ВУЗов города, в котором приняло участие 16 студенческих команд. Турнир проходил в двух подгруппах. По две лучшие команды из каждой подгруппы получили право играть в финальных соревнованиях. Ими стали команды Государственного университета, политехнического института, сельскохозяйственной академии и института водного хозяйства. Студенты университета выиграли у политехников (2:1) и водников (3:0), а с сельскохозяйственным ВУЗом сыграли вничью (2:2). Таким образом, чемпионами Киева среди студентов стали спортсмены университета. А тренировал эту команду, представьте себе, А.Л.Идзковский. Места в чемпионате распределились следующим образом:

1. Государственный университет
2. Сельскохозяйственная академия
3. Политехнический институт
4. Институт водного хозяйства

В 1959 году в Киеве проходили соревнования на первенство Киевского райсовета ДСО "Локомотив". Первое место в этом турнире заняла **команда Киевского вагоноремонтного завода** (КВРЗ, ранее - КПВРЗ, КПРЗ, Главные железнодорожные мастерские Киевского узла Юго-Западной железной дороги - **Примеч. автора**).

1960

На Всесоюзной и Всеукраинской арене

В канун 1960 года Президиум Федерации футбола СССР принял решение о расширении класса "А" до 22 команд - представителей 12 союзных республик, по жеребьевке разбитых на две предварительные группы. Таким образом, в 1960-62 годы чемпионат СССР разыгрывался в 2 этапа с предварительными и финальными играми. С 1960 года игрокам 2-го и 3-го призёров чемпионата СССР уже вручали серебряные и бронзовые медали (вместо жетонов). Ко всему в этом году были учреждены еще два почетных приза для команд и игроков в классе "А":

- "За наибольшее число молодых игроков в командах занявших первые шесть мест в чемпионате СССР", учрежденный Всесоюзным Советом ДСО профсоюзов;
- "Лучшему вратарю года", учрежденный редакцией журнала "Огонек".

В чемпионате 1960 года победитель среди дублирующих составов определялся по результатам игр в предварительных группах. Команды, занявшие в них первые места, в двух стыковых матчах выявляли лучший коллектив дублёров. Остальные команды дублирующих составов соревнование не продолжали.

Был составлен календарь игр на весь год, и перенос матчей запрещался. Тем командам, чьи игроки привлекались к матчам сборных СССР, было разрешено заявить большее число игроков. Для улучшения комплектования команд сроки перехода игроков из одной команды в другую были перенесены до 15 января.

Класс "Б" был расширен до невероятных размеров - 142 команды, разбитые на 9 зон. При этом сюда включили 36 украинских команд в двух зонах.

В этом году снова были приняты новые изменения в порядке присвоения игрокам званий "Мастер спорта СССР". Это звание стало присваиваться футболистам:

- команд класса "А", занявшим 1-6 места в первенстве СССР и сыгравшим не менее 40% календарных матчей, а также занявшим в течение двух лет 7-12 места и сыгравшему не менее 50% матчей или занявшим в течение трех лет среднее место не ниже 14 и сыгравшему не менее 50% матчей;
- сыгравшим за сборную (первую, вторую или олимпийскую) не менее двух матчей;
- команд класса "Б", занявшим 1 место в первенстве УССР и сыгравшему не менее 50% матчей.

Естественно, престиж этого звания моментально упал, так как раньше в командах мастеров было всего лишь несколько мастеров спорта, то за несколько лет передовые команды были ими переполнены под завязку. К тому же значков, изготовленных на тяжелом металле в горячей эмали и имеющихся в запасе, сразу стало не хватать, и их стали изготавливать



Значок 1-го разряда по футболу



Значок 2-го разряда по футболу



Значок 3-го разряда по футболу



Значок 1-го юношеского разряда



Значок 2-го юношеского разряда



Значок 3-го юношеского разряда

в немного упрощенном варианте. А вот значки первого, второго и третьего разрядов сделали в новом исполнении, при этом значок первого разряда был уже с изображением футболиста. Если эти значки первое время делали еще на тяжелом металле и с заливкой горячей эмалью, то значки юношеских разрядов нового вида вообще сразу стали изготавливать на легком металле и с применением краски.

Всесоюзное физкультурно-спортивное общество (ВФСО) "Спартак" работников промысловой кооперации в соответствии с решением ЦС Союза спортобществ и организаций СССР, ВЦСПС и ЦК ВЛКСМ было реорганизовано в добровольное спортивное общество профсоюзов "Спартак" и стало представлять помимо членов промысловых артелей также профсоюзные организации работников местной промышленности и коммунального хозяйства, связи, автотранспорта и шоссейных дорог, геологоразведки, культуры, госучреждений, авиации, медицины, госторговли, просвещения, и предприятий и учреждений пищевой промышленности, находящихся в ведении местных исполнительных органов (читателю, конечно, сразу приходит на ум вопрос - а почему так мало подмял под себя "Спартак"? Почему не забрал все? Ответ простой - для любимого в столице Родины общества ничего не было жалко. Только бы радовал своей игрой москвичей - **Примеч. автора**).

В СССР в 1960 году было принято решение об организации спортивных клубов на крупных предприятиях, в учебных заведениях и в селах. Президиум Верховного совета ДСО профсоюзов утвердил Положения об этих клубах соответственно: о спортивном клубе предприятия - 18 июля 1960 года (пересмотрено и утверждено 15 августа 1962 года), о спортивном клубе среднего специального учебного заведения - 14 ноября 1962 года (пересмотрено и утверждено 24 января 1968 года). Положение о сельском спортивном клубе было принято Президиумом Центрального совета Союза спортивных обществ и организаций СССР 15 марта 1962 года (пересмотрено и утверждено 8 декабря 1970 года). Согласно этим Положениям спортивный клуб получил значительно больше прав, чем коллектив физической культуры. 12 декабря президиум Всесоюзного совета спортивных обществ профсоюзов принял решение о присвоении названия "спортивный клуб" первым 8 коллективам, среди которых было два киевских - "Темп" и "Днепр". За 30 лет их было создано очень много. Почти при всех спортивных клубах были созданы футбольные команды, некоторые из них принимали участие в чемпионатах СССР по футболу, как команды мастеров и в чемпионатах республик среди коллективов физкультуры.

В 1960 году Центральный спортивный клуб Министерства обороны (ЦСК МО) был переименован в Центральный спортивный клуб армии (ЦСКА), а все остальные армейские клубы в округах и гарнизонах (бывшие СКВО) получили название - Спортивный клуб армии (СКА) с указанием города дислокации или округа. Изменил свое название и СКВО Киев. На этот раз были разработаны единые для всех армейских спортклубов официальные эмблемы, а уже позднее были выпущены и значки для членов этих спортклубов.



Значок с новой эмблемой СКА Киев



Еженедельник "Футбол" № 1

В этом году среди печатных периодических изданий СССР появилась газета-еженедельник под названием "Футбол", как приложение к газете "Советский спорт". Первый номер еженедельника увидел свет 29 мая 1960 года. Это издание было настолько популярным, что нынешнему поколению любителей футбола будет тяжело даже это представить. Человек, сумевший приобрести эту газету в киосках "Союзпечати", пользовался огромнейшим уважением у

друзей и сотрудников по работе. Газета читалась всеми от первой страницы до последней, ничего не упускалось, а многое заучивалось на память, чтобы в разговорах блеснуть своей эрудицией. Счастливчики, которым удалось оформить подписку на газету на 1961 год, возносились в ранг "небожителей" - это был особый ранг болельщиков, перед ними преклонялись. А они, задрав нос и надув щеки, величественно "царствовали" в трудовых коллективах.



Золотая медаль первых обладателей Кубка Европы

Сборная СССР в первом Чемпионате Европы (в то время - Кубке Европы) во Франции стала победителем - это высшее достижение сборной СССР на Чемпионатах Европы. Обладателем Кубка Европы был и игрок киевского "Динамо", входивший в состав сборной СССР - Юрий Войнов. В неофициальной классификации сборных команд Европы, проводимой еженедельником "Франс футбол" сборная СССР заняла 1 место. Сборная СССР была награждена переходящим призом - Кубком Европы, а все участники сборной СССР, в том числе и Ю.Войнов, были награждены золотыми медалями первого розыгрыша этого Кубка, почетными грамотами ЦК ВЛКСМ и их имена были занесены в Книгу почета Центрального совета Союза спортивных обществ и организаций СССР. Кстати, в эту Книгу почета был занесен и игрок киевского "Динамо" Юрий Ковалев, входящий в состав сборной СССР. Тренеры сборной СССР также были отмечены наградами. Ко всему, отметили и тренеров, которые подготовили игроков в командах мастеров. Например, в то время старший тренер московского "Торпедо" В.А.Маслов был удостоен звания "Заслуженный тренер СССР". А вот старший тренер киевского "Динамо" В.Д.Соловьев награжден не был, так как работал с командой недавно. О награждении О.А.Ошенкова речи вообще не шло, так как в те времена "бывших" не принято было отмечать.

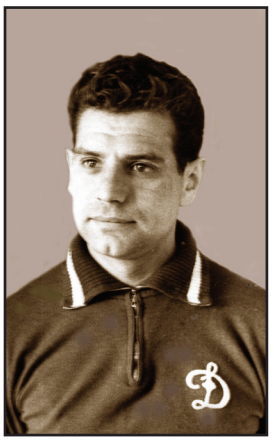
Юрий Войнов

Следующий этап награждения футболистов орденами СССР пришелся именно на этот год, когда сборная СССР во Франции в первом розыгрыше Кубка Европы стала обладателем этого приза, то-есть чемпионом континента. **Одной из самых ярких личностей в сборной СССР** этого года **был**, безусловно, **Юрий Войнов.** Он и был в средине сентября за эту победу и достижения указом Президиума Верховного Совета СССР **удостоен ордена "Знак Почета".**

Семья киевских мастеров спорта СССР в 1960 году пополнилась новыми молодыми футболистами. Президиум Федерации футбола СССР присвоил это почетное звание киевским динамовцам **Валерию Лобановскому, Олегу Базилевичу, Виктору Серебряникову, Андрею Бибе, Владимиру Сорокину, Владимиру Ануфриенко, Йожефу Сабо.** Следует отметить, что звания мастеров спорта в этом году получили еще и Николай Каштанов и Юрий Меньшиков, чья судьба в будущем также была связана с киевским футболом.

Также в конце этого года (9 декабря), учитывая значительные неоднократные достижения юных футболистов Киева, один из их воспитателей - **старший тренер группы подготовки молодых футболистов при команде киевского "Динамо" Николай Федорович Фоминых был удостоен звания "Заслуженный тренер СССР"** и получил знак под № 330.

В этом году был составлен и утвержден в конце декабря Федерацией футбола СССР "список 33-х лучших" футболистов в СССР по итогам сезона. Киевские футболисты (динамовцы) в нем были представлены на этот раз не только правым полузащитником **Ю.Войновым** под № 1, но и нападающими: под № 2 - правым крайним **О.Базилевичем** и левым крайним **В.Лобановским,** а также под № 3 - правым полусредним **В.Серебряниковым.**



Судьи Н.Н.Балакин, А.А.Мугурдумов и А.Цаповецкий.

В списке судей СССР по футболу, допущенных к судейству матчей всесоюзного чемпионата было три киевских судьи - Н.Н.Балакин, А.А.Мугурдумов и А.Цаповецкий. Кстати, несмотря на то, что сборная СССР в финальный турнир Олимпийских игр 1960 года в Риме не пробилась, все же на этих играх принимал участие один из представителей киевского футбола, а именно судья Н.Н.Балакин. Ему, в составе бригады советских судей было доверено судить ряд матчей олимпийского футбольного турнира.

Федерация футбола УССР утвердила свой "список 33-х лучших" футболистов, но только команд мастеров класса "Б". Среди них три игрока киевского "Арсенала" центральный нападающий Вал.Левченко - под № 1, правый защитник В.Лукашенко - под № 2 и центральный защитник В.Зубович - под № 3. Кроме этого в список лучших футболистов УССР вошли и игроки, судьба которых в дальнейшем тесно была связана с киевским футболом: вратарь А.Клюев (№ 3, "Металлург" Запорожье), правый защитник Ю.Заболотный (№ 1, "Черноморец" Одесса), центральный защитник В.Щегольков (№ 1, "Черноморец" Одесса) и Н.Каштанов (№ 2, "Металлург" Запорожье).

Строительство (реконструкция) стадионов

В этом году у Республиканского стадиона им. Хрущева появилась эмблема. Если же она и не была официальной, то, во всяком случае, она печаталась на официальных программах матчей, которые проводились на этом стадионе, а это уже дает все основания считать ее официальной.



Эмблема Республиканского стадиона им. Хрущева

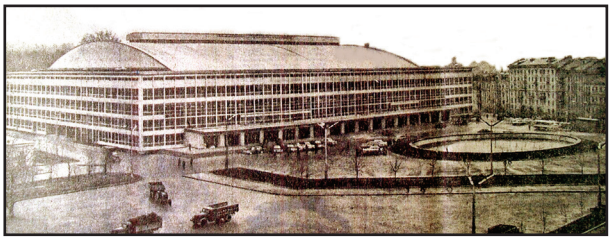

Киевский Дворец спорта. 1960 г.



Вид на Центральную трибуну Республиканского стадиона им. Хрущева 1960 г.

К концу года рядом с Республиканским стадионом им. Хрущева было завершено строительство Дворца спорта (ул. Куйбышева, 1). Величественное спортивное сооружение открыло свои двери для посетителей 9 декабря. Чудесный подарок получили киевляне от украинских архитекторов, проектировщиков, строителей и рабочих предприятий стройиндустрии.

Футбольная жизнь в Киеве

Футбольная команда киевского "Динамо" с этого года стала проводить большое количество встреч с общественностью города - рабочими завода им. Лепсе, студентами и преподавателями Государственного университета, работниками Института автоматики, комсомольским активом Печерского р-на города, писателями и журналистами. Все эти встречи происходили в дружеской непринужденной обстановке и все высказанные в адрес команды замечания и предложения воспринимались руководством команды и отдельными игроками с пониманием. Это, естественно, принесло большую пользу команде "Динамо".

Если к 1960 году в Киеве работало шесть ДСШ (детских спортивных школ), то в начале апреля по решению президиума облпрофсовета в Киеве решено было создать 20 таких школ, в которые в мае должно было быть принято 5000 детей. При ДСО "Локомотив" обучались дети железнодорожников, а для детей машиностроителей была создана школа при Дворце культуры завода "Большевик". Также свои ДСШ открыли энергетики, работники электропромышленности, пищевой промышленности города и т.д.

В начале апреля этого года впервые в Киеве официально администрацией Республиканского стадиона им. Хрущева **был открыт Клуб любителей футбола,** членом которого мог стать любой желающий. На заседания клуба приглашались ветераны футбола, тренеры, судьи, игроки. **Первое заседание клуба состоялось 14 апреля,** и на нем выступил заслуженный мастер спорта А.Л.Идзковский. На этом заседании были решены и организационные вопросы. На заседании 27 июля на Республиканском стадионе им. Хрущева выступили старший тренер киевского "Динамо" В.Д.Соловьев и тренер команды В.Терентьев, а также любители футбола смогли посмотреть тренировку их любимой команды.



В.Д.Соловьев отвечает на вопросы любителей футбола



Самые юные воспитанники ДСШ №1 Киевского горОНО Боря Коваленко и Коля Чернобров

Центральным советом ДСО "Буревестник" в Москве при подведении итогов всесоюзного смотра работы спортивных клубов ВУЗов СССР абсолютным победителем признан спортклуб Киевского политехнического института (председатель - А.Павленко), которому было присвоено почетное звание - "Самый лучший спортивный клуб студенческого общества "Буревестник". Ему был вручено переходное Красное знамя, большая памятная медаль и грамота.

В одном из первых номеров еженедельника "Футбол" появилась статья заслуженного тренера СССР М.Корсунского - старшего тренера детской спортивной школы (ДСШ) № 1 Киевского горОНО под названием "Детскому футболу - зеленую улицу", где он рассказал всем любителям футбола СССР о своей работе с юными футболистами, поделился опытом. Статья эта появилась не случайно, да еще в номере за 17 июля, в котором чествовали сборную СССР - чемпиона Европы. В Москве с завистью смотрели на проведение работы с детьми в Киеве, где было три великолепно рабо-

тающие школы. Обойти стороной факт передовых тенденций этой работы в столице УССР советские центральные футбольные власти не только не могли - они не имели права.

В 1960 году в Киеве традиционно были изданы календари-справочники. Первый из них, выпущенный Киевским областным книжно-газетным издательством и составленный П.Д.Бессмертным, содержал 128 стр. и был издан тиражом 100 000 экз. на двух языках - русском и украинском, размеры его - 10х13 см. Второй был издан стадионом им. Хрущева (составитель Р.Г.Кондель) на 88 стр. на укр. яз., тиражом 15 000 экз., размерами 11х14 см. А на заключительный этап соревнований на первенство по футболу стадионом им. Хрущева был издан еще один календарь-справочник (составитель Р.Г.Кондель) на 64 стр. на укр. яз., тиражом 10 000 экз., размерами 10х14 см.



Календарь-справочник, изданный книжно-газетным издательством



Календарь-справочник, изданный стадионом им. Хрущева

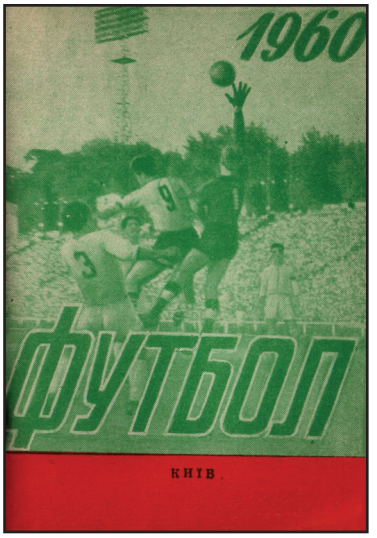

Календарь-справочник, изданный стадионом им. Хрущева на заключительный этап

Киевские футболисты в составе сборных СССР 1960 года

В начале года Президиум Федерации футбола СССР утвердил список кандидатов в состав сборной команды СССР, в который вошел только один киевский футболист: полузащитник Ю.Войнов. С конца февраля для подготовки к отборочным матчам на Кубок Европы со сборной Испании все кандидаты в сборную выехали на тренировочный сбор в г. Кинбаум (ГДР), где было проведено 4 матча. Первые три матча состоялись между первым и вторым составом сборной: 26 февраля (2:1), 28 февраля (2:0) и 1 марта (2:1). Четвертый матч 13 марта был проведен с дублирующим составом берлинского "Динамо" (8:0). Во всех матчах за первый состав играл Ю.Войнов, а в последнем матче он забил один из восьми голов. Далее сборная СССР перебралась в Голландию, где 17 марта сыграла в Роттердаме с "Фейеноордом" (1:0), 22 марта в Гронингене с командой ГВАВ (4:3), а 24 марта в Утрехте с командой ДОС (3:1). В двух матчах, кроме матча с ДОС Утрехт, наигрывался Ю.Войнов.

Как уже говорилось, сборная Испании от матчей со сборной СССР 29 мая в Москве и 9 июня в Мадриде по политическим мотивам отказалась, вернее правительство Франко запретило сборной Испании встречаться со сборной СССР. Оставалось компенсировать этот перерыв тренировочными матчами. Уже в июне было проведено три неофициальных матча в Москве: 21 июня с итальянским "Интером" Милан (2:2), 24 июня с "Трудом" из Раменского (4:0) и 28 июня со второй сборной СССР - 1:1 (гол у первой сборной забил Ю.Войнов), где окончательно был определен состав сборной СССР, который и вылетел во Францию. Вне конкуренции во всех этих матчах был киевский динамовец Юрий Войнов. В пос-

леднем матче попробовали Юрия Ковалева, тогда уже игрока киевского "Динамо", но он не подошел, и в матчах во Франции он участие не принимал. В составе второй сборной очень активно сыграл В.Лобановский и это отметил еженедельник "Футбол".



Сборная СССР с Кубком Европы после финального матча 1960 г. в Париже (третий справа стоит Ю.Войнов)

6 июля в полуфинальном матче розыгрыша Кубка Европы сборная СССР в Марселе встретилась со сборной Чехословакии и без труда "разобралась" со своим противником - 3:0. В финале 10 июля в Париже сборная СССР встретилась со сборной Югославии. Юрий Войнов самым непосредственным образом был причастен к успеху сборной СССР. В полуфинальной игре Кубка Европы в Марселе против сборной Чехословакии Войнов был настоящим бойцом, а в финале со сборной Югославии, проигрывая после первого тайма, наша команда в начале второго тайма сравняла счет. Незадолго до конца основного времени Войнов едва не вывел нашу команду вперед после штрафного удара. Все решилось в дополнительное время - 2:1. Долгожданная победа в первом розыгрыше Кубка Европы, который в последствии был преобразован в Чемпионат Европы.

В этом году уже в ранге чемпионов Европы сборная СССР, опять же с Ю.Войновым, встретилась 17 августа в Лейпциге со сборной ГДР и выиграла - 1:0. А вот 4 сентября несколько омоложенный состав сборной СССР в Вене проиграл сборной Австрии - 1:3. В этом матче Войнов не играл, но в нападении сыграл Валерий Лобановский. Это был его первый матч в составе первой сборной СССР.



Сборная СССР - обладатели Кубка Европы 1960 г.
(седьмой слева - игрок киевского ""Динамо" Юрий Войнов)

Таким образом, **футболисты Киева в 1960 году приняли участие в составе сборной СССР в 13 матчах, 8 из которых были международными: Ю.Войнов - в 12 матчах и забил 1 гол** (3 официальных, в том числе 2 в финальной части Кубка Европы и 9 неофициальных, 1 гол), **В.Лобановский - в одном** (официальном) и **Ю.Ковалев** - в одном (неофициальном).

Матчи сборных УССР 1960 года

Мало кто знает или помнит, что в начале 1960 года Республиканский совет тренеров УССР составил списки четырех сборных УССР по футболу (фактически перечни лучших в УССР).

В состав первой сборной вошли 8 киевских динамовцев - О.Макаров, В.Ерохин, В.Голубев, Ю.Войнов, В.Турянчик, В.Каневский, В.Лобановский и А.Биба.

В состав второй сборной вошли 5 киевских динамовцев - А.Гаваши, А.Сучков, В.Ануфриенко, О.Базилевич и Б.Соколов (хотя на то время он еще числился в черкасском "Колгоспнике").

В состав молодежной сборной было включено три киевлянина: из "Динамо" Киев - А.Проскуряков и В.Серебряников, из "Арсенала" Киев - В.Мищенко.

В состав юношеской сборной были включены 8 киевлян: из "Динамо" Киев - А.Шитый, В.Пестриков, Н.Пинчук и В.Веригин; из "Арсенала" Киев - В.Левченко и О.Демченко; из Киевской школы горОНО - В.Соснихин и Н.Кузьменко.

Так как основу сборных УССР составляли игроки киевского "Динамо", то на весенний учебно-тренировочный сбор в Гаграх вместе с командой выехало ряд игроков сборной УССР из других украинских команд. В частности на сборы были приглашены: защитник Лукашенко из киевского "Арсенала", полузащитник Митин из черкасского "Колгоспника" и нападающий Юзефович из николаевского "Авангарда". Первые два игрока после сборов влились в коллектив киевского "Динамо".

Сборная УССР, составленная из игроков класса "Б" (тренер А.Л.Идзковский), свой первый матч провела 7 сентября в Луганске с "Трудовыми резервами". В этом матче в составе сборной киевских футболистов не было, кроме, разве что А.Александрова, играющего за "Локомотив" Винницу. Однако в составе сборной были игроки одесского "Черноморца" - Ю.Заболотный и В.Щегольков, а также Ю.Приймак из одесского СКА, судьба которых пересеклась в последствии с киевским "Динамо". Этот матч при интересной в целом игре закончился безрезультатно - 0:0.



Программка матча сборной УССР в 1960 г.

В промежутке между двумя турне киевского "Динамо" за рубеж в Норвегию и ФРГ 9 ноября был проведен в Киеве товарищеский матч сборной УССР, составленной из игроков класса "Б", и киевского "Динамо". Динамовцы, естественно, победили - 4:2 (голы забили у киевлян Каневский - 2 и Серебряников). Сборная УССР готовилась к поединку со сборной РСФСР, и проведенный матч был хорошей тренировкой.

13 октября состоялся ответный матч сборной УССР, составленной из игроков класса "Б", со сборной РСФСР. Матч проходил в Грозном. Несмотря на то, что сборная УССР была ослаблена отсутствием в ее составе игроков запорожского "Металлурга", матч был проведен на высоком уровне. Первыми открыли счет украинские футболисты, они же во втором тайме увеличили его. И только в конце матча хозяевам поля удалось сквитать один мяч. В итоге, победа - 2:1. В составе сборной УССР в защите играл киевлянин Зубович из "Арсенала".

Протокол матча:

Сб. РСФСР (класс "Б") - Сб. УССР (класс "Б") 1:2 (0:1)

13 ноября. г. Грозный (Чеченская АССР). Стадион им. Орджоникидзе. Товарищеский матч.

Судья: ...

РСФСР: Вебер (Омск) - Данилов (Сталиногорск), Иванов (Воронеж), Феоктистов (Омск), Алдин (Томск, 46 м.) - Зотов (Калинин), Мануйлов (Воронеж) - Шамин (Нижний Тагил) (Пименов (Орехово-Зуево), Сорокин (Воронеж), Гаврилов (Свердловск), Спиридонов (Ижевск), Андронников (Воронеж).

УССР: Райвич (Севастополь) - Береговский (Кировоград), Приймак (Одесса), Зубович (Киев) - Мизерный (Одесса), Кулагин (Одесса) - Шупаков (Одесса), Александров (Винница), Смирнов (Севастополь), Петров (Кировоград), Мазаев (Черкассы).

Голы: 0:1 - автогол Иванова (в конце первого тайма), 0:2 - **Петров** (начало второго тайма), 1:2 - Андронников (61 м.).

В начале октября провела товарищеские матчи и юношеская сборная УССР со сборной столицы СССР. В Москве сборная УССР проиграла - 0:4, а вот в Киеве в очень напряженной борьбе юные украинские футболисты одержали реванш - 6:4. В этом матче в составе юношеской сборной УССР играли киевляне - Боярчук, Соломатко, Руденко, Петров, Меламед, Кравчук, Линник и Соснихин.

Сборные Киева 1960 года

В начале сентября юношеская сборная Киева приняла участие в предварительных соревнованиях розыгрыша первенства УССР. Все участники розыгрыша были разбиты на 6 зон, где лучшие результаты показали сборные юношей Киева, Киевской обл., Львовской обл., Кировоградской обл., Одесской обл. и Луганской обл.

Финальные игры этих команд состоялись в Кадиевке. Киевляне обыграли сборные Киевской обл. (1:0), Львовской обл. (8:1), Кировоградской обл. (5:0) и Луганской обл. (3:1). Только с командой Одесской области сборная Киева сыграла вничью - 2:2. **Сборная Киева стала чемпионом УССР среди юношеских команд 1960 года.**

Киевские команды в чемпионате СССР 1960 года

Вячеслав Дмитриевич Соловьев получил в свое распоряжение в 1960 году редкое число одаренных футболистов, о такой удаче можно было бы только мечтать. Если его предшественник, О.А.Ошенков, был сторонником хорошей физической подготовки, то В.Д.Соловьев ничего в тренировочном процессе решил не изменять. Он выбрал перспективный путь.

В 1960 году он взял себе двух помощников - В.В.Терентьева и М.М.Комана и здесь не ошибся, так как эти "пахари тренерского поля" многие свои годы честно и бескорыстно отдали команде.

В этом году команду киевского "Динамо" покинули: М.М.Коман (ушел на тренерскую работу в команду), Г.Грамматикопуло (вернулся в "Динамо" Тбилиси), А.Голодец (ушел в "Нефтяник" Баку), В.Голубев (в "Динамо" Хмельницький), И.Секеч (в "Авангард" Тернополь) и И.Балакин (в "Локомотив" Винница). Из киевской ФШМ был приглашен уже в сентябре В.Соснихин (примечательно то, что взяли его как перспективного нападающего). Однако основным приобретением команды было привлечение из московского "Локомотива" сразу двух нападающих - Ю.Ковалева и И.Зайцева, а также из черкасского "Колгоспника" Б.Соколова. В 1960 году впервые в "основе" заиграл Валентин Трояновский (вернулся в мае из винницкого "Локомотива"). В этом году пробовались в команде бывший игрок киевского "Арсенала" В.Лукашенко (перешел из запорожского "Металлурга") и В.Митин из черкасского "Колгоспника". Вячеславу Митину удалось закрепиться в дубле команды.

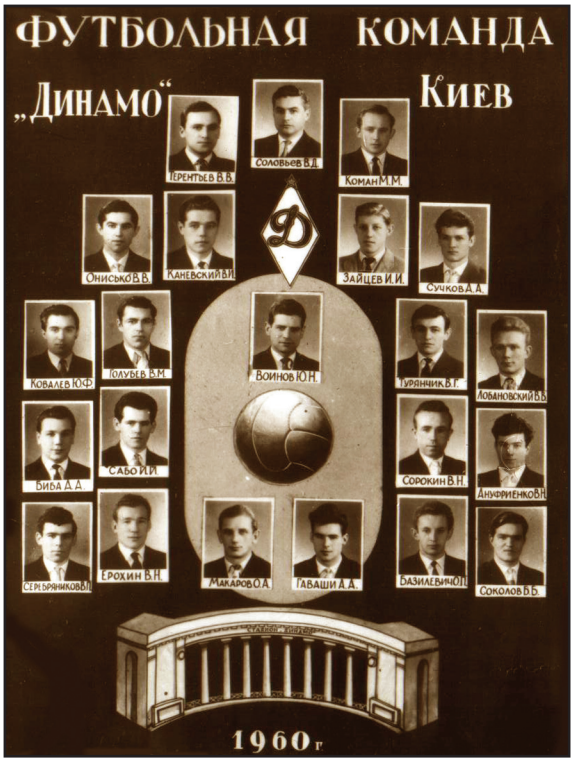

"Динамо" Киев -1960 г. (фотомонтаж)



Программа матча "Динамо" Киев на предварительном этапе

За команду было заявлено всего 26 игроков: вратари - А.А.Гаваши, О.А.Макаров и А.Проскуряков; защитники - В.Н.Ануфриенко, В.Н.Ерохин, В.М.Голубев, В.В.Онисько, А.А.Сучков и А.Шитый; полузащитники - Ю.Н.Войнов, В.Н.Сорокин, В.Пестриков и В.Г.Турянчик; нападающие - А.А.Биба, О.П.Базилевич, В.Веригин, В.И.Каневский, В.Кравчук, В.В.Лобановский, Н.Пинчук, Й.Й.Сабо, В.П.Серебряников, Б.Б.Соколов, Е.Н.Снитко, И.И.Зайцев и Ю.Ф.Ковалев.

Еще в феврале в Киеве на заснеженном поле динамовцы встретились с киевским "Арсеналом" и проиграли 1:2. Чувствовалась не сыгранность новичков в линии нападения команды. 4 марта команда киевского "Динамо" выехала в Гагру на весенний учебно-тренировочный сбор. На юге киевляне в первом контрольном матче проиграли армейцам Москвы - 1:3, а затем с таким же счетом выиграли у своих московских одноклубников. Также была 24 марта одержана победа с крупным счетом и в матче с "Локомотивом" из Орла. Затем 27 марта был проигран матч динамовцам Тбилиси - 1:2, и в последнем матче 30 марта была одержана победа над торпедовцами Москвы - 1:0.

С первых же матчей первенства СССР 1960 года команда киевского "Динамо" начала свое мощное движение вперед, хотя уже, конечно, без О.А.Ошенкова - человека, который имел полное право наконец-то получить награду за свою семилетнюю работу с командой.



Программа матча "Динамо" Киев на финальном этапе

Команда уже была уверена в себе и желала только побед и значительных достижений. В 1960 году со старта она захватила лидерство в подгруппе и удерживала его до последнего тура. Взять хотя бы матч с ЦСКА в Москве. Одна из сильнейших команд того времени, имеющая в своем составе несколько игроков сборной СССР, ничего не могла противопоставить игре киевлян. При счете 2:1 в пользу "Динамо" во втором тайме на 70-й минуте московские болельщики "рванули" на поле и сорвали игру. Динамовцам была засчитана техническая победа (+:-).

Не обошлось и без нарушений дисциплины в этом году. При отъезде команды из Москвы в Куйбышев В.Каневский и Ю.Ковалев явились на вокзал в нетрезвом состоянии, и старший тренер команды отправил их в Киев. На заседании президиума Киевского совета общества "Динамо" поведение этих игроков было осуждено, и оба были условно дисквалифицированы на один год. Ковалеву объявили выговор, а вот насчет Каневского было даже решено ходатайствовать о снятии с него звания мастера спорта.

На предварительном этапе киевские динамовцы одержали 13 побед, 2 матча свели вничью и 5 проиграли, забив 46 голов (на 7 больше чем у лидера - "Торпедо") и пропустив 23.

В финальной части соревнований, которые начались 23 августа, киевляне уступили только московскому "Торпедо", но главное дело было уже сделано. "Динамо" доказало свою возможность бороться за наивысшие места. В последнем матче 23 октября в Ростове-на-Дону для того, чтобы стать вторым призером чемпионата, достаточно было сыграть вничью. И, проигрывая уже в начале матча (гол Понедельника), киевляне нашли в себе силы не только отыграться, но и более тайма удерживать этот счет. "Серебряный" гол еще в первом тайме забил Валерий Лобановский со штрафного удара



Билет на матч в Киеве в 1960 г.



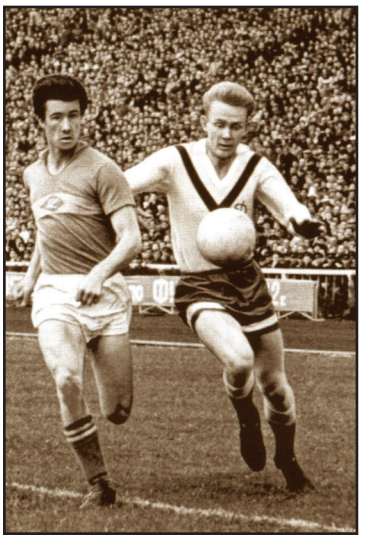

Валерий Лобановский в борьбе за мяч в матчах чемпионата СССР



"Динамо" Киев - вице-чемпион СССР 1960 г. (справа налево): Войнов Ю., Макаров О., Лобановский В., Ерохин В., Турянчик В., Сучков А., Сабо Й., Биба А., Каневский В., Зайцев И., Ковалев Ю.

По случаю достижений команды в 1960 году в начале 1961 года Государственным издательством изобразительного искусства и музыкальной литературы УССР был издан шикарный, по меркам того времени, фотоальбом-буклет "Наша команда" на 70 стр. (44 стр., сложенные в буклеты), тиражом 10 000 экз., размерами 10х22 см. Автор-составитель К.Григорьев. Это уникальное издание до сих пор радует глаз любителя футбола в коллекциях почитателей киевского "Динамо".

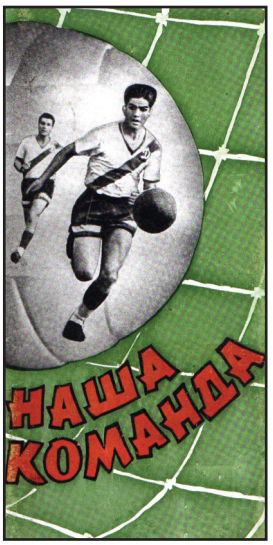

Фотоальбом-буклет о "Динамо" Киев 1960 г.

Результат выступления "Динамо" Киев в 22-ом чемпионате СССР 1960 года:

Высший эшелон (класс "А": подгруппа, финальная часть)

2 место. "Динамо" Киев - 30 матчей, + 18 = 3 - 9, мячи: 65 : 37, очков - 39

Дублирующие составы (подгруппа)

2 место в подгруппе. "Динамо" Киев - 20* матчей, + 12 = 5 - 3, мячи: 43 : 21, очков - 29

* В заключительных соревнованиях дублирующие составы участия не принимали, по положению разыгрывалось только 1 и 2 места между командами, занявшими первые места в обеих подгруппах.

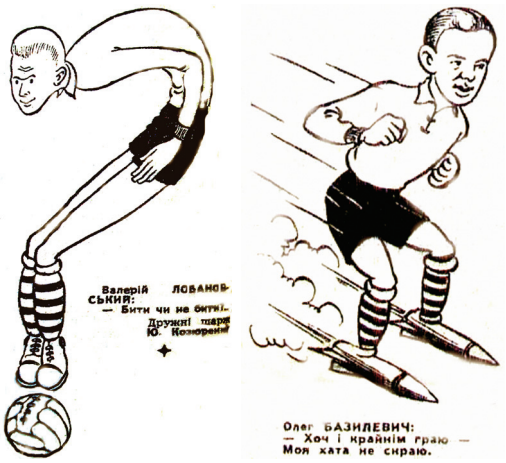

Дружеские шаржи на лучших игроков киевского "Динамо 1960 г.

В матчах 22-го чемпионата СССР в основном составе "Динамо" Киев приняло участие 23 игрока: вратари - **Олег Макаров** (29 матчей,,-31 мяч), Андрей Гаваши (2,-6) и Анатолий Проскуряков (1); защитники - **Владимир Ерохин** (24), **Анатолий Сучков** (21), Владимир Ануфриенко (15), Владимир Онисько (4) и Виктор Лукашенко (2); полузащитники - **Василий Турянчик** (30), **Юрий Войнов** (24,4), **Владимир Сорокин** (20,2) и Вячеслав Митин (2); нападающие - **Валерий Лобановский** (30,12), **Йожеф Сабо** (25,4), **Виктор Каневский** (23,7), **Олег Базилевич** (20,7), **Юрий Ковалев** (20,8), **Виктор Серебряников** (19,8), **Андрей Биба** (17,9), **Игорь Зайцев** (16), Валентин Трояновский (12,4), Иван Диковец (2) и Борис Соколов (1). Лучшим бомбардиром команды в этом чемпионате стал В.Лобановский - 12 мячей. Капитаном команды был Ю.Войнов, но его обязанности во многих матчах уже исполнял В.Каневский. Старший тренер и начальник команды Соловьев Вячеслав Дмитриевич, тренеры Коман Михаил Михайлович и Терентьев Виктор Васильевич (игроки команды, выделенные жирным шрифтом в этом списке, то-есть сыгравшие более 50% матчей, должны были быть награждены серебряными медалями вице-чемпионов первенства СССР - **Примеч. автора**).

Интересный факт!



Серебряная медаль вице-чемпионов СССР

Интересующиеся серьезно статистикой киевского "Динамо" любители футбола, конечно, сразу обратили внимание, что в приведенной выше информации у 12 игроков число сыгранных матчей превышает на один так называемые официальные данные, приведенными во всех справочниках. Это действительно так. И вот почему. Это связано с тем, что в справочниках не учитывалось участие игроков в матче ЦСКА Москва - "Динамо" Киев, который был сорван по вине болельщиков ЦСКА. Однако при чем здесь игроки "Динамо"? Ведь они играли в этом матче, и их участие обязательно нужно учитывать, тем более что полностью отсутствующая в центральных печатных изданиях информация об этом матче, все же найдена, и грех ей не воспользоваться.

Интересен, кстати, такой факт. Всем известен такой казус, что Виктор Серебряников сыграл за киевское "Динамо" 299 матчей. Узнав об этом, он даже сам как-то расстроился и сказал, что если бы он знал об этом ранее, то сыграл бы еще один матч - проблем у него не было. Однако, оказывается, расстраивался он зря. Сыграл он все 300 матчей, так как играл в матче 1960 года с ЦСКА в Москве, и отнимать у него эту игру было бы просто не порядочно. Так что, как видите, такие недочеты в ста-

тистике не очень приятны и за приведенные цифры кто-то все же должен отвечать. Пусть не перед законом, но перед совестью, так это уж точно. К сожалению, этому в бывшем СССР, а тем более сейчас, отвечать журналистов и авторов "произведений" никто не учил, и учить не собирается. Одни "лепят с потолка" кому что вздумается, а другие аккуратненько переписывают, и кочует ложь по страницам изданий и в Интернете. Уже даже страшно на веру что-то позаимствовать. Как начнешь проверять - обязательно найдешь ошибку. Многие "гуманитарии", оказывается, и арифметики-то не знают - сложить несколько цифр без ошибки не в состоянии.

Безусловно, представить "Динамо" начала 60-х годов без игроков, которых нашел, пригласил и наиграл Ошенков, просто невозможно. Именно в 1960 году, благодаря этим игрокам, **киевское "Динамо"** двумя составами в общей сложности набрало 68 очков и команда **впервые завоевало почетный приз советского футбола** - "Двумя составами", точнее приз **"За наибольшее число очков в играх основного и дублирующего составов",** учрежденный в то время Центральным советом ДСО "Спартак" (позднее - стал призом Федерации футбола СССР) за суммарные показатели команд основного и дублирующего составов, которым впоследствии владело рекордное в СССР число раз - 18.



Приз "Двумя составами" от ЦС ДСО "Спартак"



Вымпел Федерации футбола СССР



В.А.Гранаткин вручает вымпел Федерации футбола СССР В.Д.Соловьеву

Чествование вторых призеров чемпионата СССР проходило в Доме офицеров **2 декабря. Впервые в Киеве чествовали команду за ее достижения на торжественном вечере,** организованном специально по этому поводу. Из Москвы приехал поздравить коллектив киевского "Динамо" и вручить награды председатель Федерации футбола СССР Валентин Александрович Гранаткин. Серебряные медали, дипломы 2-й степени и памятные вымпела были вручены 15 игрокам "Динамо" - Ю.Войнову, О.Макарову, В.Турянчику, В.Ерохину, В.Ануфриенко, Й.Сабо, О.Базилевичу, В.Серебряникову, В.Каневскому, А.Бибе, В.Лобановскому, А.Сучкову, В.Сорокину, И.Зайцеву и В.Трояновскому. Как видите, медаль В.Ануфриенко дали не совсем по регламенту - он сыграл на один матч меньше, чем это определялось 50 %. Однако на финальной стадии чемпионата он провел 90 % матчей, так что все было по справедливости. А В.Трояновскому медаль дали, как говориться, "за красивые глаза". Он сыграл всего 12 матчей, правда, забил 4 гола. Ему повезло, так как команду уже покинул Юрий Ковалев и, естественно, на чествовании не присутствовал. А комплект из привезенных 15 медалей надо было "оп-



Артист Ю.Тимошенко ("Тарапунька") поздравляет игроков

риходовать". Вот и нашли наиболее достойного пятнадцатого игрока. Ко всему, семи динамовцам Киева были вручены значки мастеров спорта СССР.

Также старшему тренеру динамовцев Киева на этом вечере чествования команды был вручен приз за наибольшее число очков, набранных основным и дублирующим составами. Редактором газеты "Радянський спорт" П.Бессмертным капитану юношеской команды "Динамо" Киев Николаю Пинчуку был вручен Приз победителю во Всесоюзных соревнованиях среди школ при командах мастеров, как лучшему игроку этого турнира.

15 декабря закончился срок перехода игроков из команды в команду. В киевское "Динамо" перешли защитники Н.Кольцов из куйбышевских "Крыльев Советов" и В.Щегольков из одесского "Черноморца", а также из кишиневской "Молдовы" вратарь В.Востроилов. Из киевского "Арсенала" был переведен нападающий Валентин Левченко, а киевская школа "Юного динамовца" предоставила еще и защитника В.Руденко.

Первенство СССР среди команд мастеров первого эшелона было проведено с участием еще большего числа команд - 142, разделенных уже на 9 зон, две из которых были украинскими и включали в себя 36 команд. В этих зонах были представлены команды 24 областей (Киевская область не была представлена) и Киева. Столица УССР в этом году был представлена снова командой "Арсенал" в 1-й украинской зоне среди 17 команд. Почему не хотела Федерация футбола УССР предоставить Киеву больше команд - сложно сказать. Видимо, все же боялась снижения внимания к главной команде республики - киевскому "Динамо". Однако, когда воспитанники киевского футбола стали выезжать массово из Киева, так как им в Киеве не было возможности проявить себя, то это, безусловно, следует отнести к недоработке и ошибкам руководства футболом в УССР.

Старшим тренером киевского "Арсенала" был назначен А.Лерман, которому помогал тренер А.Ларионов, продолжая работать на старом месте. И.Лифшиц не достиг тех высот, которые от него ожидали, и этим сказано все. В заявочном списке команды были: вратари - П.Заяц и О.Карлинский; защитники - В.Зубович, Н.Романов, В.Мищенко и А.Матюхин; полузащитники - И.Терлецкий, С.Богачек и В.Левченко; нападающие - В.Мозгунов, В.Яроцкий, А.Коновалов, Л.Шевчишин, И.Балаба, А.Гнатюк, Ю.Ковтуненко, О.Демченко, В.Ноготков, К.Заика и В.Фастовецкий.

Новички в команде: защитники - В.Лукашенко (демобилизован из армии, однако тут же начал пробоваться в "Динамо") и В.Зубович (также демобилизован из армии), полузащитники - И.Терлецкий (из черкасского "Колгоспника") и Л.Шевчишин (из кировоградской "Зирки"), нападающие - А.Коновалов (возвратился из винницкого "Локомотива"), А.Гнатюк и В.Мозгунов (воспитанники киевского футбола, поигравшие год в Житомире) и Ю.Ковтуненко (из курских "Трудовых резервов").

Свой учебно-тренировочный сбор команда провела в Мукачево, где в первых матчах сыграли вничью 1:1 с командами Кривого Рога и Свалявы. Следует отметить, что на этом сборе был отчислен из команды К.Заика и дозаявлен в команду защитник Д.Прыгунов.

"Арсенал" в этом году очень неплохо показал себя в классе "Б", заняв третье место в зоне, однако на следующих этапах соревнований встречались только победители зон.

Результат выступления "Арсенала" Киев в 22-ом чемпионате СССР 1960 года:

Первый эшелон (класс "Б": 1 зона УССР)

3 место в зоне. "Арсенал" Киев - 32 матча, + 17 = 9 - 6, мячи: 59 : 29, очков - 43

За право играть в классе "Б" в следующем сезоне все команды УССР, представляющие 21 область (кроме Киевской и тех областей, команды которых заняли три призовых места) и город Киев, проводили переходные игры с их представителями в классе "Б". Киевский "Арсенал" провел два переходных матча с чемпионами Киева 1960 года - командой Октябрьского района города (Киевского авиазавода). Первый матч завершился нулевой ничьей, а второй арсенальцы все же выиграли - 2:0 и оставили за собой статус команды мастеров.

Переходные матчи за право играть в классе "Б":

"Арсенал" Киев - команда Октябрьского р-на Киева 0:0, 2:0

Назовем лучших в команде киевского "Арсенала": вратарь - В.Ковылин, защитники - В.Зубович и В.Лукашенко, полузащитники - И.Терлецкий и И.Чупенко, нападающие - В.Мозгунов, Л.Шевчишин, В.Левченко (лучший бомбардир чемпионата в этой зоне - 21 гол).

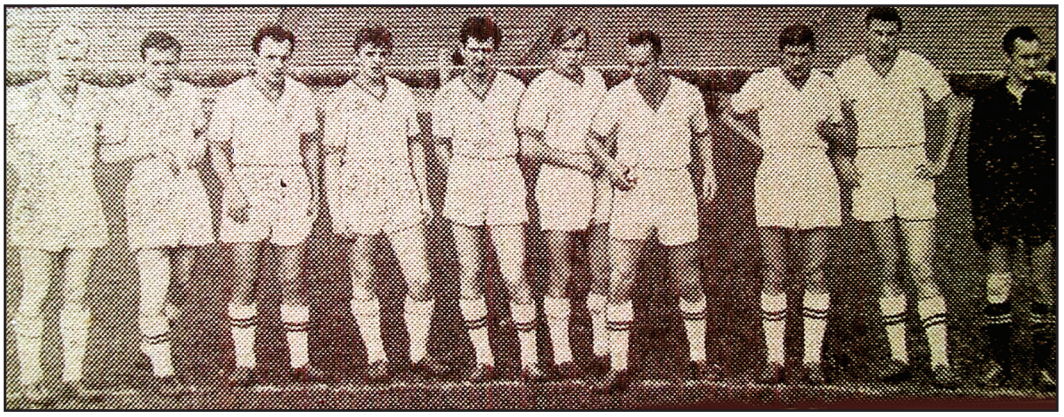

Команда "Арсенал" Киев в сезоне 1960 г.

Киевские команды в розыгрыше Кубков СССР 1960 года

Завершение розыгрыша Кубка СССР сезона 1959-60 гг. прошло без участия киевского "Динамо", проигравшего еще в прошлом году в 1/16 финала томской команде з-да "Сибэлектромотор".

В этом году в розыгрыше Кубка СССР среди команд коллективов физкультуры впервые приняли участие киевские футболисты - команда з-да "Большевик", однако киевляне проиграли дома на своем стадионе команде г. Воркуты... (!) - 3:4 (голы у киевлян забили Сядосян, Нелин и Мазуренко) и из дальнейшей борьбы за этот почетный приз выбыли. Очень неуверенно в этом матче сыграл вратарь киевлян Игорь Ковылин. А команда г. Воркуты защищала честь шахты № 1 "Капитальная". Не секрет, что на шахтах Воркуты работали заключенные. Видимо, заводским футболистам одного из крупнейших заводов Киева не по зубам были "зэки".

Киевские команды в чемпионате и розыгрыше Кубка УССР 1960 года

С 1960 года звание чемпиона УССР стали присуждать победителям украинских зон класса "Б" чемпионата СССР.

Розыгрыш Кубка УССР в этом году был проведен с начала августа по 4 сентября с участием 26 команд, разбитых на 5 зон по территориальному принципу. Затем победители 3-й и

4-й зон встретились в единственном матче четвертьфинала розыгрыша, а далее - полуфиналы и финал. В розыгрыше приняла участие опять только одна киевская команда - "Торпедо" (команда з-да "Большевик"). На первом этапе розыгрыша в 4-й зоне торпедовцы дома выиграла у нововолынского "Шахтера" 4:0, а затем снова дома в упорной борьбе у "Авангарда" Каменец-Подольский 3:2. Уже в финальной части розыгрыша в четвертьфинале в Киеве 25 августа был повержен "Химик" Калуш - 5:1, но в полуфинале заводские футболисты недооценили соперника - "Авангард" из Шостки и неожиданно проиграли им 0:1.

Итак, результат выступления киевских команд в розыгрыше Кубка УССР 1960 года:

Кубок УССР

1/2 финала. "Торпедо" Киев - 4 матча, + 3 = 0 - 1, мячи: 12 : 4

Чемпионаты и Кубок Киева 1960 года

В средине мая начались соревнования на первенство Киева по трем группам (всего приняло участие около 200 команд).

В первую группу были включены команды спортобществ **"Динамо", "Спартак", "Авангард"** и **"Локомотив",** з-дов **"Арсенал", "Большевик"** и **ДВРЗ**, а также команды Киевского военного округа и Октябрьского р-на города (авиазавод). Каждая из этих организаций выступала семью командами: двумя взрослыми, юношеской, тремя детскими и командой 12-летних мальчиков.

Вторая группа была представлена командами **з-да "Красный экскаватор", Станкостроительного з-да им. Горького, Дарницкого шелкового комбината, ДСО "Трудовые резервы", Трамвайно-троллейбусного управления** и других предприятий и ведомств. Эти спорторганизации были представлены пятью командами.

В третью группу вошли в основном представители ДСО "Авангард" от производственных коллективов города.

Чемпионом города в этом году стала команда **Октябрьского р-на города**, представляющая коллектив **Киевского авиазавода.**

К концу июля был завершен розыгрыш Кубка Киева, проводимого Киевским городским Советом Союза спортивных обществ и организаций УССР, победителем которого в третий раз подряд стала **команда з-да "Большевик"** (ДСО "Авангард"). Команда этого завода выиграла у "Локомотива" (1:0),. у Трудовых резервов" (2:0), а в полуфинале у СКВО (7:1). В финале ей снова пришлось встретиться с командой Октябрьского р-на (авиазавода) и снова была одержана победа - 3:1. Команде з-да "Большевик" 29 июля был вручен этот почетный приз, а также дипломом 1-ой степени. Тренировал команду Л.Коваль, а лучшими из лучших следует назвать капитана команды В.Рудевского, а также К.Бондаренко.



К.Бондаренко

Финал Кубка Киева:

з-д "Большевик" - Октябрьский р-н (авиазавод) - 3:1

Международные матчи киевских футболистов

В этом году первый международный матч был проведен очень рано - 15 апреля. Киевские динамовцы встречались с польской командой "Погонь" из Щецина (**Morski Klub**



Программка матча "Динамо" Киев" - "Погонь" Щецин

Sportowy "Pogon" Szczecin), которая второй год уже была в высшей лиге польского футбола, и без труда выиграли у нее 4:0 (голы забили: Каневский - 2 и по одному Ковалев и Лобановский). Интересно, что в этом матче киевляне решили просмотреть в деле и тренировавшихся с ними на юге Лукашенко из киевского "Арсенала" и Митина из черкасского "Колгоспника".

25 июня должен был состояться матч киевского "Динамо" с бразильской командой "Фламенго", но эта команда не приехала.

Затем уже в конце лета в Киев "допустили" западногерманскую команду "Боруссия" из Нейнкирхена (**"Borussia" Neunkirchen**). Киевляне, находясь на подъеме, 3 августа без труда "разобрались" и с этой явно слабой командой - 4:1 (здесь голы забивали: Трояновский - 2 и по одному Каневский и Соколов). К тому же динамовцы в этом матче играли в принципе дублирующим составом, так как через день они должны были сыграть предпоследний матч предварительного турнира, который решал судьбу призовых мест на этом этапе чемпионата СССР. А во втором тайме на поле выпустили вообще троих еще необстрелянных новичков из юношеской команды "Динамо".

15 августа Киев второй раз посетила бразильская "Байя" из г. Сальвадора (**Esporte Clube "Bahia" Salvador**). Динамовцы снова без труда обыграли "виртуозов" мяча, на этот раз даже крупнее - 4:1 (голы забили: Лобановский - 2 и по одному Ковалев и бразильский защитник в собственные ворота).

Став вице-чемпионами страны, киевские динамовцы естественно рассчитывали на зарубежную поездку, но им на этот раз "предложили"... Норвегию. Как и в Исландии киевляне начали турне 27 октября с разгромной победы над сборной ("камратерна" - по-норвежски) города Хамар (**Hamarkameraterne Hamar**) - 8:1. Однако уже во втором матче 29 октября, встретившись с одной из лучших норвежских команд "Ларвик Турн" из Ларвика (**Lurvik Turn og Idretts forening**), обладателем Кубка Норвегии в 1953, 1955 и 1956 годах, киевляне вдруг проиграли 0:2. Объясняли это полем малых размеров, несправедливым пенальти, но основное - это недооценка противника. Естественно, сразу же была проведена соответствующая "накачка", и уже на следующий день достойно была повержена команда клуба ИФК Стейнхьер (**IFK Steinkjer**) - снова 8:1 (здесь по 4 гола забили Каневский и Диковец). Обзывать журналистам эту команду "сборной города Стейнхьера" - это уж слишком. Ведь в этом небольшом городке на севере Норвегии был и есть всего один приличный клуб, так как там их больше не требуется. Кстати этот матч проходил на заснеженном поле, так как в Норвегии зима уже вступила в свои права. В последнем же матче этого турне - 2 ноября киевляне с трудом, на поле, представляющем собой огромную лужу, все же выиграли у **сборной** команды столицы Норвегии **Осло** - 3:2, благодаря усилиям Базилевича (2 гола) и Диковца, хотя забили еще 5 мячей, но все они не были засчитаны судьей. Но отступать-то было некуда - страна требовала побед.

Видимо положительный баланс "пробной" поездки в Норвегию дал основание советским футбольным функционерам рискнуть и послать киевское "Динамо" в Федеративную Республику Германию (ФРГ). Москвичей не рискнули послать, так как не хотели "своим" портить жизнь. А киевляне прекрасно понимали, что на карту поставлено их дальнейшее существование в "сфере международного сотрудничества" и на первый матч 16 ноября в Мюнхене с тогда еще не очень блиставшей "Баварией" (**FC Bayern Munchen**) , уже однажды ставшей обладателем Кубка ФРГ в 1957 году, вышли очень собрано. Немцы, видимо, недооценили приехавших из СССР "любителей", а эти профессионалы, в полном смысле этого

слова, забили им три безответных гола и "доказали преимущества социалистического образа жизни перед капиталистическим" (так, в принципе, была расценена эта победа в советской прессе). Отличились в этом матче Каневский, Серебряников и Войнов. Кстати в составе "Баварии" играл Милутинович (бывший игрок белградского "Партизана")

Уже 19 ноября в Нюрнберге состоялся, можно сказать, матч-реванш. Очень сильная команда профессионального футбольного клуба этого города (**1.FC Nurnberg**), через год, кстати, ставшая чемпионом ФРГ, пыталась "поставить все на свои места", но, увы, им это не удалось. Киевляне выстояли - матч закончился вничью 1:1 (гол забил Серебряников). И только в последнем матче 22 ноября немцам удалось все же сломить подуставших динамовцев Киева и силами лучшей команды Западной Германии тех лет - "Айнтрахта" из Франкфурта-на-Майне (**Eintracht Frankfurt**), чемпиона Западной Германии прошлого сезона и финалиста Кубка европейских чемпионов этого года, одержать победу в матче престижа - 3:1 (у киевлян гол забил Каневский). Следует отметить, что у киевлян во втором тайме поле из-за полученных в этом матче травм вынуждены были покинуть Войнов и Турянчик. Общий баланс матчей был ничейным, а по числу забитых и пропущенных голов - 5:4 киевляне даже лучше выглядели.

Насколько полезны команде были эти встречи в ФРГ - невозможно недооценивать. Именно в этой бескомпромиссной борьбе закалялись молодые футболисты киевского "Динамо", а результаты этой закалки проявились уже в следующем году.

Насыщенным международными встречами был сезон и для киевского "Арсенала". Начали арсенальцы 22 июня с победы на своем поле над норвежской командой судостроительного з-да фирмы **"Акерс Веркстед"** из **Осло** - 6:0 (голы забили: Левченко - 2, Богачек, Яроцкий и Терлецкий - по одному, а также один автогол). До этого норвежцы проиграли "Авангарду" Симферополь - 0:5.

Затем арсенальцы впервые выехали за рубеж - в Чехословакию, и это было просто невероятно. Ведь команде, как везде значилось, составленной из рабочих сверхсекретного завода, разрешили в то время выехать за границу. Это было явным подтверждением того, что игроки этой команды никакого отношения к производству не имели. Завод их просто содержал, их даже на территорию завода самостоятельно не пропускали, а зарплату приносили на стадион. В Чехословакии "арсенальцы" провели 4 матча с командами низших лиг. Они проиграли первый матч 13 июля команде-победителю первенства по второй лиге сезона 1959-60 гг. - СОНП Кладно (**SONP Kladno**) - 0:3, выиграли 16 июля у команды **г. Лидице** - 2:1 (эта команда даже в третьей лиге не играла), сыграли вничью 19 июля с командой **г. Пршибрам** - 1:1 (и это была "не лиговая" команда) и проиграли 22 июля команде - третьему призеру первенства по второй лиге "Спартак" Пльзень (**"Spartak" Plzen**) - 0:1. Явно неудачное турне, показавшее огромную разницу в классе между командами второй лиги Чехословакии и класса "Б" Советского Союза.

Междугородние матчи киевских футболистов

В этом году были проведены Всесоюзные юношеские соревнования среди воспитанников футбольных школ команд мастеров футбола, а также централизованных городских и республиканских школ в возрасте 16-17 лет. Всего в соревнованиях приняло участие 166 юношеских футбольных школ. Турнир проводился в три этапа: предварительно (до 1 июня) все школы в 21 зоне по 8 команд выявляли в городских и республиканских соревнованиях участников следующего этапа; затем в июне-июле полуфинальные турниры, где уже в 4 зонах определялись победители, которые приняли участие в финальном турнире в Мичуринске Тамбовской обл. 11-21 августа. В республиканских соревнованиях киевляне нанесли поражения всем своим соперникам: львовскому СКА (6:0), дрогобычскому "Нафтовику"

(10:1), тернопольскому "Авангарду" (3:0), луцкой "Волыни" (4:1), ужгородскому (3:0) и станиславскому "Спартаку" (12:1), забив в ворота противников 38 мячей и пропустив только 3.

Затем среди еще четырех победителей предварительного этапа команда юношеской школы киевского "Динамо" в своей зоне в Дружковке Сталинской обл. выиграла у команд ЦСКА (3:2), "Спартак" Ереван (3:0), "Локомотив" Винница (2:0) и "Горняк" Кривой Рог (7:0) и уверенно вышла в финал, забив 15 голов и пропустив в свои ворота только 2.



Приз Всесоюзных юношеских соревнований 1960 г.

Состав этой команды: вратари - Владимир Крамаренко и А.Липенко; защитники - О.Горидовский, Анатолий Шитый, Виктор Шаронов и А.Водопьянов; полузащитники - Игорь Петров, Виктор Руденко и А.Мурашов; нападающие - Владимир Малахов, Вадим Соснихин, Николай Пинчук, Дмитрий Линник, Валерий Кравчук и Владимир Коковякин. Самыми результативными были Д.Линник, Н.Пинчук и В.Соснихин. Из четырех призов полуфинальной зоны "Лучшему игроку полуфинала" два приза были завоеваны киевлянами: центральным защитником Анатолием Шитым и нападающим Дмитрием Линником.

В финальном турнире в Мичуринске киевские юные футболисты победили тбилисских одноклубников (3:1) и московских спартаковцев (3:0) и сыграли вничью со сталинским "Шахтером" (0:0). При общем соотношении мячей 6:1 **юноши футбольной школы "Динамо" Киев впервые стали победителями соревнований. Игроки и тренеры стали обладателями малых золотых медалей и грамот, а команда удостоилась переходящего приза Совета Спортивного союза СССР и почетного диплома.** Двум юным киевлянам - защитнику Анатолию Шитому и нападающему Валерию Кравчуку были вручены призы лучших игроков первенства. Тренировал этот коллектив юношеской футбольной школы киевского "Динамо" **Николай Федорович Фоминых,** а помогали ему М.Корсунский и А.Идзковский, так как их воспитанники: В.Крамаренко, А.Шитый и В.Соснихин (ДСШ №1 горОНО), В.Малахов и В.Коковякин (ФШМ Киева) были включены в эту команду. Всего команда провела 13 матчей, из которых 12 выиграла и один сыграла вничью. Было забито 59 мячей, а пропущено только 6.

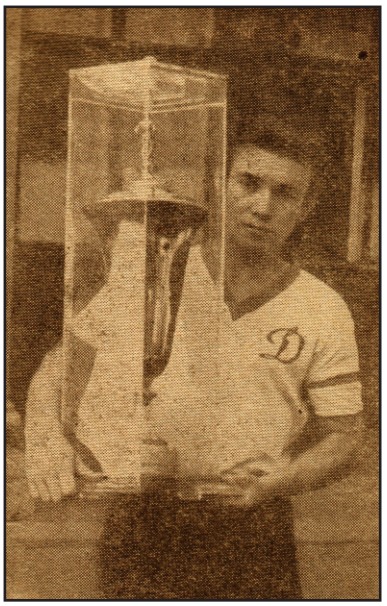

Приз у капитана команды юношей "Динамо" Киев Николая Пинчука



Команда юношеской футбольной школы "Динамо" Киев - победитель Всесоюзных соревнований 1960 г.

Другие соревнования футболистов в Киеве

В этом году зимнее первенство города было решено провести среди команд производственных коллективов, а точнее в феврале были проведены соревнования по футболу I-й Спартакиады Киевского облсовета ДСО "Авангард". Среди команд 1-й группы победителем соревнований снова сала **команда з-да "Большевик",** которая 17 февраля была награждена грамотой ДСО "Авангард".

В соревнованиях на Кубок открытия сезона в этом году первенствовала **команда Октябрьского р-на,** представляющая Киевский авиазавод. Ей и был вручен этот переходящий приз.

В 1960 году в соревнованиях на первенство Киевского райсовета ДСО "Локомотив" первое место вновь заняла **команда Киевского вагоноремонтного завода** (КВРЗ).

И для улыбки! Поэтические "перлы" тех лет:

Устаревший метод

Грубость - "метод" очень старый
Он берет начало там
Где, минуя мяч, удары
Попадают по... ногам.

Вот так поэт Евгений Ильин в еженедельнике "Футбол" за 10 июля 1960 года наконец-то дал советским любителям футбола четкое определение термина "грубость", видимо думая, что они этого не знают и что им надо это объяснить с "научной" точки зрения.

1961

На Всесоюзной и Всеукраинской арене

Для выявления других итоговых мест, с 1961 года вместо соотношения мячей стали учитывать их разницу (из количества забитых мячей вычитали количество пропущенных во всех сыгранных матчах). При равенстве этого показателя преимущество получала команда, лучше сыгравшая с претендентом на то же место (количество очков, разница мячей, забитые мячи на чужих полях) и имеющая меньше дисциплинарных нарушений. Наконец-то Федерация футбола СССР "решилась" взять на вооружение систему, которую давно апробировали в мировой практике футбола.

В регламенте проведения чемпионата СССР "не смогли" обойтись без изменений. В финальной части соревнований уже играло 10 команд (по 5 лучших из каждой подгруппы), но результаты матчей между прежними соперниками по подгруппам решили перенести в финальную часть, начав с уже нового распределения мест в финале. Представьте себе - команда заняла первое место в подгруппе, проиграв все матчи командам, занявшим последующие четыре места. Автоматически перечеркиваются ее достижения, и она - в хвосте финалистов. Начинай все с нуля. Какому-то "умнику" это показалось справедливым.

Кроме того, "кто-то" решил провести финальные соревнования и среди дублирующих составов - по самостоятельному календарю. Не правда ли - очень "разумно". Основной состав играет в Москве, а его резерв в это время - в Алма-Ате. А как же запасные игроки ос-

новного состава? А запасные дубля? Короче, "бред сумасшедшего". Но все это воспринималось очень серьезно и, наверняка, авторы этих бредовых идей получали даже премиальные за свои "идеи" и "труды".

Ко всему в этом году были учрежден почетный приз для команд и игроков в классе "А" - "За наибольшее число побед с перевесом в три и более мячей", учрежденный редакцией еженедельника "Футбол". Тогда он назывался "Призом крупного счета". Следует также отметить, что приз "Двумя составами", учрежденный в 1958 году ЦС ДСО "Спартак", в этом году был переутвержден и стал уже призом Федерации футбола СССР.

Число команд в классе "Б" догнали до 147 и создали уже 10 зон. Ну, как можно было отказать новичку, если за него просит "дядя" из Политбюро или Совмина?

Также было решено ужесточить правила перехода игроков из одной команды в другую. Игроки класса "А" имели на это право только после того, как поиграют в своем клубе не менее трех лет, а вот игроки класса "Б" могли это делать ежегодно от 15 октября до 15 декабря. В другое время - в виде исключения. Однако это исключение, конечно, делалось "сплошь и рядом", так что проблем с переходами для "любимцев" публики никогда в эти годы не возникало. Если конечно не затрагивались интересы столичных команд. Но стоило только киевлянам взойти на Олимп, как сразу же проблемы начали возникать. Но об этом уже будет рассказано при описании следующего периода развития киевского футбола.

Президиум Федерации футбола СССР по итогам первенства СССР 1960 года утвердил список 11-ти лучших судей страны. Увы, киевляне в нем не присутствовали. Даже Н.Н.Балакина игнорировали. Хотя судить матчи класса "А" его все же допустили. Кроме него и А.Мугурдумова среди 50 "допущенных" был еще и киевский судьи А.Цаповецкий. Среди судей по классу "Б" по зонам УССР был отмечен как один из лучших киевский судья Б.Шмигельский. Кстати в конце февраля на пленуме Федерации футбола УССР (председателем переизбран Н.С.Кузнецов) председателем Республиканской коллегия судей единогласно был избран **Николай Николаевич Балакин.**



Почетный знак "За 10 матчей в сборной СССР"

По предложению Федерации футбола СССР Центральный совет Союза спортивных обществ и организаций СССР в этом году учредил памятные жетоны (золотой и серебряный) для награждения футболистов, много раз выступавших в международных матчах в составе сборной СССР против зарубежных национальных сборных. Среди первых, кому в 1961 году были вручены жетоны "За 10 матчей" был игрок киевского "Динамо" **Юрий Войнов.**



Знак "Заслуженный тренер УССР"

В конце мая Президиум Укрсовета Союза спортивных обществ и организаций установил новое почетное звание "Заслуженный тренер УССР". Лицам, которым присваивалось это звание, вручался и официальный нагрудный знак. Первым киевским тренером по футболу, удостоенным этого почетного звания, был **Николай Павлович Мельниченко** - тренер юношеской футбольной школы киевского "Динамо". Следует отметить, что залуженными тренерами УССР стали и О.А.Ошенков (ст. тренер "Шахтера" Донецк) и А.Ф.Зубрицкий (ст. тренер "Черноморца" Одесса), ранее плодотворно работающие с киевским "Динамо".

Строительство (реконструкция) стадионов

К началу футбольного сезона стадионы Киева в этом году не были готовы, за исключением Республиканского стадиона им. Хрущева и стадиона ДВРЗ. Якобы уже введенный в

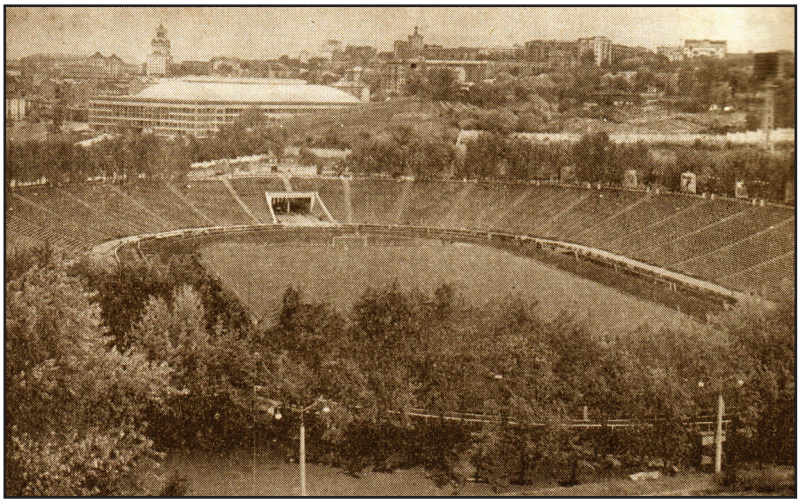

Республиканский стадион им. Хрущева в 1961 г.
с видом на новый Дворец спорта

эксплуатацию после капитального ремонта стадион "Динамо", как оказалось, остался без футбольного поля. Его отремонтировали недоброкачественно, и пришлось его перепахать и снова засеять.

В Октябрьском р-не Киева ни стадион "Авангард", ни тем более стадион СК "Темп" (авиазавода) подготовить также не смогли. Стадион з-да "Арсенал", как мы уже знаем, "приказал долго жить", а новый стадион строить не торопились. Команда мастеров "Арсенал" оказалась бездомной и ютилась, где могла.

Комиссией Федерации футбола УССР было строго запрещено проводить матчи на стадионе КВО, так как его трибуны находились в аварийном состоянии.

Стадион з-да станков и автоматов им. Горького весной все еще представлял собой футбольную площадку, явно приподнятую к одним из ворот и окруженную высоким барьером. С немногочисленных скамеек фактически ничего видно не было. Зрители предпочитали сидеть на самом барьере. Футболисты переодевались на территории завода и затем прибегали на поле. Однако после серьезной критики в заводской малотиражке "Верстатобудівник", поле бульдозером все же выровняли, сделали пониже деревянный барьер из досок (правда, покрасить забыли) и соорудили раздевалку с летним душем. Однако скамейки один из цехов завода долгое время не мог изготовить.

Киевский стадион "Локомотив" в средине апреля должен был принять матч динамовцев Минска и Ленинграда, перенесенный в Киев, но директор этого стадиона Долгов не пустил эти команды на футбольное поле, за что ему объявили... порицание со стороны дорсовета ДСО "Локомотив", а на самом деле "за глаза" - похвалили. Но, самое удивительное, что это не директор не пустил на сырое поле стадиона "Локомотив", на котором только начала пробиваться трава, прибывшие на матч команды, а "вечный сторож" этого стадиона Понятовский Юзеф Цезаревич - завхоз стадиона. Это "дядя Зюка", так его называли все, кто его хорошо знал, спас в этом году поле железнодорожного стадиона. И если ставить памятники на этом стадионе, то именно этой "легендарной" личности, этому замечательному труженику футбольной "нивы".

Футбольная жизнь в Киеве

По решению президиума Всесоюзного совета спортивных обществ профсоюзов еще в конце 1960 года среди пяти первых спортивных клубов УССР, удостоенных этого названия, было два киевских спортивных коллектива - Октябрьского и Московского р-нов города.



Значок киевского спортклуба "Темп"

Спортклуб Октябрьского р-на Киева получил название **"Темп"** (председатель правления клуба - Виктор Корживинский) и начал работать с 1961 года. Клуб объединял около 2000 физкультурников, увлекающихся 21 видом спорта, в том числе, конечно, и футболом. Футбольными командами этого клуба - прошлогоднего чемпиона города, руководил опытный тренер, бывший игрок киевского "Динамо" - Золтан Сенгетовский.

Кстати, при этом спортколлективе в прошлом году была организована и детская спортивная школа (ДСШ) на 400 юных воспитанников. Клуб имел собственный неплохой стадион, спортзал и даже свой небольшой бассейн.



Значок ДСО "Зенит" в эти годы

Читатель, видимо, обратит внимание, что на значке клуба изображена в круге неизвестная ему эмблема. Это эмблема "закрытого типа" ДСО "Зенит" (оборонная промышленность). В 1957 году (как было опубликовано во всех справочниках СССР) это ДСО было расформировано и в РСФСР влилось в общереспубликанское ДСО "Труд". Однако это было не так. На Украине, к примеру, оно было укрупнено работниками всей оборонной промышленности УССР. Если до 1957 года с целью сохранения "государственной тайны" не указывалось предприятие, команда которого играла в чемпионатах СССР, а указывалось только название - "Зенит", то в 60-ые годы, когда были созданы спортивные клубы, считалось уже нецелесообразным указывать, что команда играет под флагом ДСО "Зенит". Отсюда и "исчезновение" самого ДСО, хотя эмблему его можно было найти на многих металлических значках и, необходимо отметить, что очень странной была эта эмблема: с нечитаемой замаскированной литерой "З" в хвосте "петуха", головой которого была пятиконечная звезда. Видимо, это было именно так, потому что в начале 60-х годов команды многих предприятий оборонной промышленности Украины переводились в ДСО "Авангард".

Второй спортивный клуб в Московском р-не Киева был создан на основе спортивного коллектива одного из крупнейших предприятий оборонной промышленности города и этот клуб стал называться - **"Днепр"**.

Следует отметить и еще один спортивный клуб Киева, на этот раз уже студенческий - Киевского политехнического института. Воспитанники этого клуба на областной спартакиаде ВУЗов Киевской области, которая проходила в Киеве в мае, заняли первое место в общем зачете. Ко всему, этот спортклуб во второй раз стал абсолютным победителем всесоюзного смотра спортивных коллективов ДСО "Буревестник". На пленуме Центрального совета этого ДСО в Москве делегации **СК КПИ** было вручено переходящее Красное знамя, большая памятная медаль и почетная грамота.



Значок к 25-летнему юбилею ДСО "Локомотив"

12 января этого года спортсмены-железнодорожники Киева отмечали юбилей своего спортобщества - 25-летие ДСО "Локомотив". 10 января проходил в Киеве пленум этого общества. Лучшие физкультурники-производственники и ветераны были награждены почетными грамотами, памятными вымпелами и кубками, ценными подарками. Ко всему, присутствующие с большим интересом ознакомились с многочисленными фотографиями, которые отображали историю "Локомотива", рассказывали о проведенных за 25 лет соревнованиях.



Приз газеты "Вечірній Київ" - "За первый гол сезона"

Уже в апреле редакция газеты "Вечірній Київ" не захотела оставаться в стороне от центральных периодических изданий и учредила свой собственный почетный приз конкретно для лучшей киевской команды мастеров "Динамо" под названием "За первый гол сезона", который должен был быть вручен игроку "Динамо" Киев, который откроет счет голам в первом матче чемпионата СССР с ленинградским "Зенитом" (конечно, если киевляне не проиграют - такое условие также было оговорено). Кроме указанного приза редакция этой киевской популярнейшей газеты учредила еще один приз - игроку "Динамо" Киев, который на протяжении всего сезона забьет наибольшее число голов.



Тренер секции футбола ДСШ з-да "Большевик" Б.И.Кукуриков со своими воспитанниками

Годовщину своего образования отметила ДСШ при заводе "Большевик". В этой школе самой многочисленной была секция футбола - 74 воспитанника, занимающиеся в четырех группах, под руководством тренера Бориса Иосифовича Кукурикова. Команда этой школы принимала участие в первенстве города, и лучшими в этой команде были Леня Куперман, Валя Удод, Миша Трофименко, Валерий Бабич, Витя Татарбаев и др.

В 1961 году в Киеве снова увидел свет календарь-справочник Киевского областного книжно-газетного издательства - "Футбол-1961". Составителем его опять был П.Бессмертный. Справочник был выпущен на 160 стр. тиражом 155 000 экз. на двух языках - русском и украинском, размеры его - 10х13 см. Стадион им. Хрущева под руководством Федерации футбола УССР также издал очередной свой календарь-справочник. Составителем его был все тот же Р.Г.Кондель. Справочник был издан на 96 стр. на укр. яз., тиражом всего 10 000 экз., размером 10х14 см.

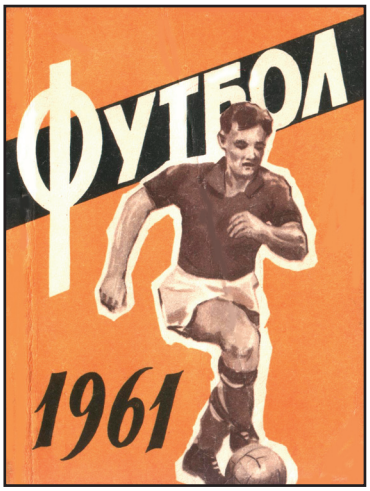

Календарь-справочник, изданный книжно-газетным издательством



Календарь-справочник, изданный стадионом им. Хрущева

В этом году на прилавках книжных магазинов Киева впервые любители футбола увидели книгу воспоминаний одного из лучших игроков киевского "Динамо" Юрия Войнова **"На футбольних меридіанах".** Записки спортсмена (в литературной записи М.Михайлова). Книга была издана в издательстве "Молодь" на 192 стр. с илл., на укр. яз., тиражом 30 000 экз., размером 10х17 см. В Киеве это издание пользовалось невероятной для тех лет популярностью, и книга была раскуплена практически моментально. Уже на следующий год ее пришлось переиздавать, так как спрос на нее был огромен. Именно эта книга воспоминаний стала первой ласточкой в серии мемуаров известных киевских футболистов. За ней появились книги Комана и Макарова, а затем, после успехов киевского "Динамо" в 70-80-ые годы увидело свет еще много подобных изданий.



Первое издание книги Юрия Войнова

Кстати, в этом году через 15 лет появилось в УССР новое издание правил игры на украинском языке - **"Футбол. Правила гри",** Киев, "Молодь". Тираж 10 000 экз., на 44 стр.

Киевские футболисты в сборных СССР 1961 года

В начале года было утверждено 26 кандидатов в сборную СССР. Удивительно, но в этом перечне любители футбола не увидели киевского полузащитника Юрия Войнова. Однако в перечень вошли киевские нападающие Олег Базилевич, Виктор Серебряников и Валерий Лобановский. Руководство сборной делало ставку на молодежь. Но уже через пару месяцев все же без Войнова не смогли обойтись и пригласили его на первые же матчи сборной в Москве.

С конца февраля для подготовки к отборочным матчам VII Чемпионата мира 1962 года в Чили сборная СССР с конца февраля проводила ряд матчей на Кавказе, куда выехали все трое киевских нападающих, и, где в матче 1 марта с ереванским "Спартаком" (2-1) играл В.Лобановский. Только его взяли в турне по Голландии, где 14 марта он сыграл только в одном матче - в Гронингене с клубом ГВАВ (1-1).

В мае Лобановский и Войнов сыграли в матчах 14 мая с московским "Локомотивом" (1-0) и 17 мая в Москве с английским клубом "Астон Вилла" из Бирмингема (0-1). Затем Лобановский сыграл 21 мая в официальном товарищеском матче в Варшаве со сборной Польши (0-1). 24 июня в Москве в матче сборных СССР и Аргентины (0-0) во втором тайме играл Виктор Каневский и это был его первый матч за первую сборную СССР. Он же сыграл в Москве 10 сентября и в матче сборных СССР и Австрии (вышел на замену на 69 минуте) - 0-1. Естественно, после таких неудачных результатов сборной СССР, киевских футболистов в этом году для участия в матчах уже не приглашали.

Таким образом, **футболисты Киева в 1961 году приняли участие в составе сборной СССР в 7 матчах, 5 из которых были международными: В.Лобановский - в 5 матчах, три из которых международные** (1 официальный), **Ю.Войнов - в 2 матчах, один из которых международный** (неофициальный), **В.Каневский - в 2 международных матчах** (официальных).

В этом году была вновь сформирована юношеская сборная СССР (возраст 17-19 лет), вернее впервые эту сборную нарекли "сборной юниоров", чтобы как-то разделить возрастные различия игроков в этих командах. Абсолютно не задумываясь над тем, чем отличается "юниор" от "юноши". Кстати многие годы не только в мире спортивных журналистов, но и среди футбольных специалистов эти понятия постоянно подменялись одно другим. То юниоры были постарше, то юноши. Путаница эта сохранилась и до наших времен.

Сборной юниоров СССР предстояло 16 июля в Радоме (Польша) провести первый матч с сборной ровесников из Польши. В состав сборной юниоров СССР вошли и юные футболисты киевского "Динамо" В.Соснихин, В.Кравчук и Н.Пинчук. Вадим Соснихин был избран капитаном этой сборной. Перед матчем с поляками сборная сыграла с командой г. Серпухова (2:2), командой Московско-Ярославского отделения Московской железной дороги (5:1) и ФШМ Москвы (5:1). Тренерами этой команды были назначены А.Парамонов и Е.Лядин.

Обратите внимание, тренерский состав сборных СССР постоянно был из московской плеяды тренеров. Создавалось впечатление, что ни в Союзе спортивных обществ и организаций, ни в Федерации футбола СССР никто даже не мог представить себе, что где-то, кроме Москвы, есть более талантливые тренеры и игроки. Юношеские команды Киева на протяжении нескольких лет завоевывали высшие награды в стране, но тренерам этих команд - тому же М.Корсунскому или Н.Фоминых никто даже и не думал предлагать возглавить юношескую или молодежную сборные СССР. Печально, но это "мировоззрение" у околофутбольной элиты того времени не менялось еще долгих 15 лет. И переломить его в те годы никто не только не мог, но и даже не пытался.

Вторую встречу юношеская сборная СССР провела со сборной Чехословакии в г. Ческе-Будеевице и выиграла - 2:1.



Юношеская сборная СССР (17-19 лет) образца 1961 г. Справа - капитан команды киевлянин Вадим Соснихин

Киевские футболисты в сборных УССР 1961 года

Сборная УССР среди команд класса "Б" в этом году в октябре должна была встретиться в уже традиционном матче с подобной сборной РСФСР. С целью определения лучших в конце сентября президиумом Федерации футбола УССР были утверждены кандидаты этой сборной. Их было 32, и среди них был один игрока киевского "Арсенала" - А.Сайко, а также киевляне А.Александров и И.Балакин, играющие за винницкий "Локомотив". Следует выделить также А.Гурбича и Ю.Заболотного (из одесского "Черноморца"), В.Москаленко (из СКА Одесса), Ю.Басалика и В.Высоцкого (из СКА Львов), В.Банникова (из "Десны" Чернигов), И.Секеча (из тернопольского "Авангарда") - бывших и будущих игроков киевского "Динамо". Старшим тренером сборной УССР был назначен А.Л.Идзковский, тренером первого состава - А.Зубрицкий, а второго - И.Лобжанидзе. Всем, кто войдет в состав первой сборной УССР, было обещано присвоение званий "Мастеров спорта СССР".

В начале октября сборная УССР в полном составе прибыла в Одессу, где уже 3 октября провела матч между своим первым и вторым составами - 1-1 (голы забили Гришин и Басалик), а 5 октября первая сборная УССР сыграла со сборной Одессы и выиграла - 4:2.

В конце февраля тренерский совет Федерации футбола УССР утвердил состав сборной юношеской команды республики, в который вошли киевские футболисты: вратарь - В.Крамаренко ("Динамо" Киев), защитники - А.Шитый ("Динамо" Киев) и П.Соломатко ("Локомотив" Киев), полузащитники - Д.Линник и И.Петров (оба - "Динамо" Киев); нападающие - В.Кравчук и Н.Пинчук (оба - "Динамо" Киев). Также в составе этой сборной был и Ю.Басалик (СКА Львов) - будущий игрок киевского "Динамо".

В 1961 году состоялась VII Всесоюзная спартакиада школьников с футбольным турниром. Проводился он опять же среди сборных союзных республик, Москвы и Ленинграда. В этом году команды в финальном турнире были разбиты на группы, где в первой группе определялись призеры по круговой системе. На этот раз сборная школьников УССР попала в число команд 1-й группы финального турнира (Баку, 12-26 августа) и заняла третье место. Команда была награждена дипломом Госкомспорта СССР, а игроки и тренер - бронзовыми жетонами.

В этом году в конце октября на Всесоюзных соревнованиях среди сборных команд союзных обществ глухонемых в Ереване сборная глухонемых УССР во второй раз стала победителем и завоевала переходящий кубок Центрального совета Союза спортивных обществ и организаций СССР. Украинские футболисты обыграли сборные РСФСР, Армянской ССР, Азербайджанской ССР и сыграли вничью с грузинскими футболистами. В составе сборной глухонемых УССР играли: Е.Леонченко, И.Шаргородский, Ю.Селюшенко, Г.Лопатнев, Б.Оленяк, Н.Рыжкин, М.Кунтист, Г.Деревянко, А.Журавский, В.Поюровский, Ф.Луца, В.Овсяник, И.Кейдун и Ю.Кишко. Тренировал сборную слесарь Львовского з-да газовой аппаратуры Н.Савченко, а курировал работу сборной инструктор Украинского общества глухонемых - И.Здоровило.

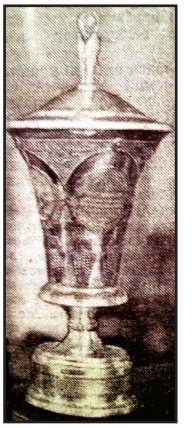

Кубок победителю соревнования глухонемых

Киевские команды в чемпионате СССР 1961 года

Кроме перешедших в конце прошлого года игроков в начале 1961 года в киевское "Динамо" были приглашены: из ЦСКА Москва В.Щербаков и из "Металлурга" Запорожье Ю.Меньшиков и Н.Каштанов. К сожалению, в первых числах января Федерация футбола СССР запретила переход в киевское "Динамо" игроку одесского "Черноморца" В.Щегольков, объясняя, что он до этого подал заявление в московский "Спартак" (!). Мало того, ему было запрещено вообще в 1961 году играть за команды класса "А". Сколько труда было положено на опровержение этих фактов, чтобы справедливость восторжествовала.

Стали наигрывать с основным составом В.Турянчика, а также приглашенных в прошлом году в дублирующий состав В.Веригина и В.Пестрикова. В самый последний момент в команду удалось включить и вратаря Вячеслава Олейника из клубной команды ДВРЗ Киев.

Команду покинули, кроме Ю.Ковалева (ушел еще в прошлом году в ЦСКА Москва), В.Онисько (перешел в "Авангард" Харьков), Б.Соколов (в "Динамо" Хмельницкий). А.Гаваши возвратился в ужгородский "Спартак", а затем и И.Диковец туда же отправился, когда его отчислили за нарушение спортивного режима.

За команду было заявлено всего 28 игроков: вратари - О.А.Макаров, В.Олейник и А.Проскуряков; защитники - В.Н.Ануфриенко, В.Н.Ерохин, Н.Кольцов, Ю.Меньшиков, В.Пестриков, А.А.Сучков, В.Г.Турянчик, А.Шитый и В.Щербаков; полузащитники - Ю.Н.Войнов, В.Н.Сорокин, Й.Й.Сабо и В.Веригин; нападающие - А.А.Биба, О.П.Базилевич, И.Диковец, И.И.Зайцев, В.И.Каневский, В.Кравчук, Вл.Левченко, В.В.Лобановский, Н.Каштанов, Н.Пинчук, В.П.Серебряников, В.Соснихин и В.Трояновский.

После серьезной травмы головы не смог восстановиться молодой вратарь А.Проскуряков (через год играл в киевском "Арсенале"). В июле в команде появился И.Кульчицкий из "Нефтяника" Дрогобыч, а в августе Владимир Левченко из республиканской ФШМ.

Динамовцы во время весеннего тренировочного сбора в Гаграх, куда они выехали 24 февраля, провели целый ряд контрольных матчей. В первом матче киевляне проиграли своим одноклубникам их Москвы - 1-2, а во втором матче с этой же командой - выиграли 3-1 (два гола забил Каштанов). В последствии были одержаны победы над торпедовцами Москвы - 3-0 (два гола Зайцева и один Войнова),



Дружеский шарж на В.Лобановского

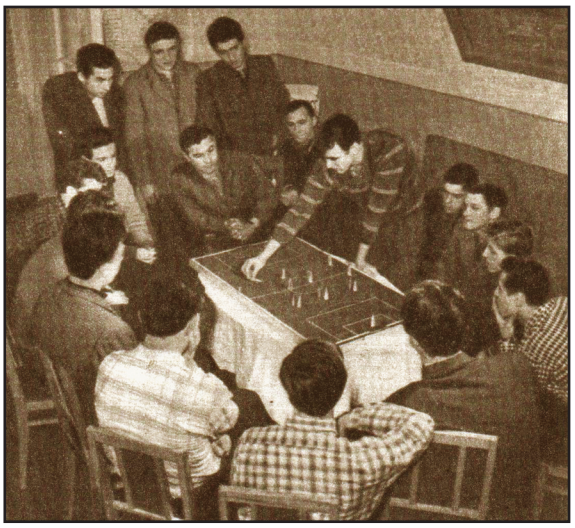

Занятия по тактике футбола в "Динамо" Киев

"Нефтяником" Баку (из-за раскисшего от дождей поля в Гаграх матч проводился в Леселидзе) - 3-1 (два гола Каневского и один - Базилевича), динамовцами Тбилиси (матч проводился в Тбилиси) - 1-0 (гол Базилевича) и "Адмиралтейцем" Ленинград - 2-0 (голы Сабо и Зайцева).

В команде воцарилась дисциплина, свои коронные приемы футболисты отрабатывали до автоматизма, много внимания уделялось отработке стандартных положений - угловых и штрафных ударов. Именно на этих тренировках родился знаменитый "сухой лист" Валерия Лобановского (удар с углового непосредственно в ворота).

Киевские любители футбола и болельщики киевского "Динамо" чувствовали, что вот-вот придет громадный заслуженный успех к их любимцам. Пожелания "сыпались" как из рога изобилия. Атмосфера вокруг каждого матча была настолько напряженной, что игроки просто не могли этого не чувствовать, и их силы и желание победить удесятерялись. Не оставались в стороне и поэты, Хочется привести одно из стихотворений Дмитрия Луценко, опубликованное в газете "Вечірній Київ" еще перед началом сезона 7.04.1961 г.:

ДИНАМІВЦЯМ

Я - болільник, в мене вже сьогодні
Почалося краще з кращих свят.
Навіть у години непогодні
Я піду на стадіон - це факт.

І які б там не були прогнози,
Місце все одно займу в ряду.
Грайте тільки добре, віртуози,
Душу викладайте молоду.

Щоб у грі зливались воєдино
Впевненість, майстерність і снага.
Хай у поєдинках вам невпинно
Почуття моє допомага.

Я люблю, люблю вас незрадливо,
Та й чи можна розлюбить футбол,
Як в чужих воротах особливо
Затріпоче в сітці перший гол.

Як болільник, від душі бажаю
Вам, а разом з вами і собі
Доброго футбольного врожаю
В нелегкій спортивній боротьбі.

Дмитро ЛУЦЕНКО

Авторитет классного игрока, каким ранее был В. Д. Соловьев, и его человеческое обаяние помогли ему успешно решать вопросы учебно-тренировочного процесса. Он проявлял постоянную заботу о нравственном воспитании попавшей ему в руки молодежи, о повышении их культурного уровня. Однако все же успех команде пришел не столько из-за оздоровления психологического климата, сколько из-за того, что впервые в своей истории она получила мощнейшее подкрепление от местного футбола и подняла число почитателей в городе в несколько раз. Достать билеты на 50-тысячный стадион становилось с каждым годом, с каждым успехом все проблематичнее. Игроки внутренне ощущали этот заряд, он их "заводил", он их бросал вперед, у них появлялось не "второе дыхание" бегуна, а какое-то "новое дыхание", они забывали о травмах и усталости. Это был единый магический порыв болельщиков и исполнителей их воли и их желаний.

Кстати, приз газеты "Вечірній Київ" за первый гол в чемпионате был вручен Юрию Войнову. Он его забил в первом матче с "Зенитом" Ленинград уже на 3-й минуте матча.



О.Базилевич в матче "Динамо" Киев с ЦСКА Москва

Вот такая обстановка в 1961 году помогла команде и ее тренеру достичь того, о чем в то время никто и не мечтал даже. Стать чемпионом команде не из столицы СССР - это должно было, видимо, произойти просто "чудо от Господа Бога". И это чудо совершила команда из столицы Украинской ССР - из Киева. Те, кто присутствовал на предпоследнем матче "Динамо" Киев с харьковским "Авангардом", никогда в жизни не забудут тех чувств, которые охватили всех при сообщении о том, что тяжелейший ничейный исход матча все же принес победу "Динамо" Киев. Вспыхнувший от факелов из газет стадион - это то, что доселе никто никогда не видел. Это не планировалось, как встречи челюскинцев, это был не салют победы в Великой войне, это был невероятный, неизученный еще партийными органами источник торжества и подъема местного населения, когда была восстановлена справедливость, и недостигаемое стало возможным.



Программка "золотого" матча "Динамо" Киев в 1961 г.

Автору этой книги посчастливилось присутствовать на этом матче и стать свидетелем этих событий. Мне тогда было 17 лет, но память о том, что я пережил, осталась на всю мою жизнь. Я учился тогда на последнем курсе Киевского техникума радиоэлектроники. Уделять достаточно времени посещению футбольных матчей я не мог, но этот матч я просто не мог пропустить. Как мне удалось достать билет, я уже не помню. И хотя в моей памяти остались все подробности этого матча, я все же никак не мог так описать это событие, чтобы выразить в полной мере те чувства, которые я испытал как во время матча, так и, особенно, после него. Я только знаю одно, именно после этого матча во мне родился истинный болельщик, настоящий любитель и ценитель футбола. После этого матча я уже не мог жить без футбола. Пропустить матч киевского "Динамо" для меня было не просто мучением - это для меня стало невозможным. И именно тогда я стал коллекционировать о киевском "Динамо" абсолютно все - книги, календари-справочники, программки матчей, открытки и фотографии, вырезки из газет и журналов, значки, медали, вымпелы, билеты, афиши и еще многое-многое другое, то-есть фактически все, что поддавалось коллекционированию. Я "прожил" с этой командой почти пятьдесят лет и никогда не пожалел об этом. Только сейчас я ясно понимаю, почему, таких как я, нарекли "болельщиками". Да, это в своем роде болезнь, но болезнь, которая дает силы жить, приносит такие эмоции, которые не поддаются сравнению ни с чем другим.

Но вернемся к событиям того осеннего дня 17 октября. Совсем недавно в газете "Сегодня" мне попалась на глаза небольшая статья об этом матче. Когда я прочитал ее, я понял, что лучше о матче мне не рассказать, и я сразу решил привести эту статью в своей книге практически полностью.

Подтверждение изложенного:

Победе "Динамо" исполнилось 45

"... 17 октября 1961 года. На главном стадионе столицы Украины динамовцам Киева предстояло встретиться с футболистами харьковского "Авангарда". Командой, претендующей на шестое место, дающее право на высокое звание мастеров спорта. Киевлянам же нужно было два очка, чтобы впервые стать чемпионами, или же очко, в том случае, если "Торпедо" проиграет "Пахтакору" (что было маловероятно).

ГОЛОС ИЗ ДИНАМИКА. Скажем сразу, что тяжелый и во всех случаях принципиальный матч закончился вничью (0:0). Грустные динамовцы медленно собирались в центральный круг, чтобы обменяться рукопожатиями с соперниками, когда над стадионом раздался голос диктора: "Закончился матч между "Торпедо" и "Пахтакором". Счет - 1:0..." Наступила пауза. Всем стало ясно, что победили москвичи... Над древним Черепом еще разносилось эхо: "Счет 1:0...", а в динамике же прозвучало: "В пользу узбекских футболистов! "

ЭТО БЫЛА БОМБА. Невозможно передать словами, что в этот миг происходило на стадионе! "Эффект разорвавшейся бомбы" - лишь бледная тень для такого сравнения. Игроки запрыгали на месте, как дети, и бросились в объятия друг другу. Их тренеры обменялись жаркими рукопожатиями. А на секторах... На секторах творилось что-то невероятное. Радость победы преобразила зрителей: они кричали, свистели, смеялись, пели и танцевали, обнимались, как близкие люди. Затем наиболее изобретательные зажгли свои скомканные газеты и над трибунами вспыхнули тысячи пылающих факелов. Футболистов взяли на руки и понесли вдоль поля.

ПОБЕДА. Это был круг почета новых чемпионов, представителей Украины, впервые занявших свое достойное место на футбольном Олимпе - ведь четверть века чемпионами являлись только московские команды. Стояла золотая киевская осень 1961 года".

(Газета "Сегодня", г. Киев за 18.10.2006 г.)

Те, кто стал чемпионами СССР, были запечатлены на ставшей исторической фотографии команды 1961 года, приведенной на заглавном листе к этой главе книги.

Результат выступления "Динамо" Киев в 23-ем чемпионате СССР 1961 года:

Высший эшелон (класс "А": подгруппа, финальная часть)

Чемпион СССР. "Динамо" Киев - 30 матчей, + 18 = 9 - 3, мячи: 58 - 28, очков - 45

Дублирующие составы (подгруппа)

3 место. "Динамо" Киев - 30 матчей, + 14 = 7 - 9, мячи: 59 - 38, очков - 35

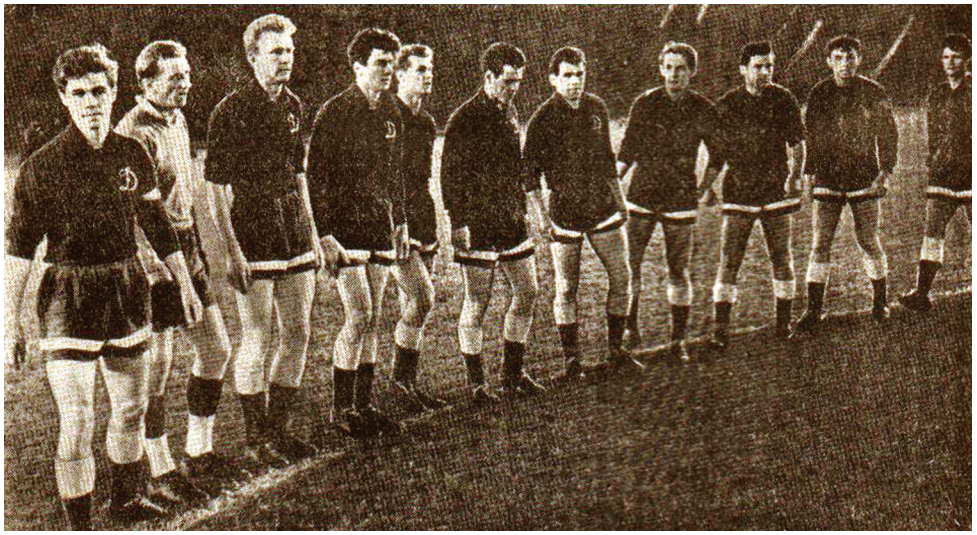

"Динамо" Киев - 1961 г. (слева направо): Каневский, Макаров, Лобановский, Ануфриенко, Сучков, Сабо, Серебряников, Базилевич, Щегольков, Турянчик, Кольцов



Тренерская скамейка киевского "Динамо" 1961 г.:
В.Д.Соловьев, В.В.Терентьев и М.М.Коман

В матчах 23-го чемпионата СССР в основном составе "Динамо" Киев приняло участие 22 игрока: вратари - Олег Макаров (29 матчей,,-26 мячей) и Леонид Клюев (4,-2); защитники - Николай Кольцов (28), Анатолий Сучков (25), Владимир Щегольков (22), Владимир Ануфриенко (15), Виталий Щербаков (12), Владимир Ерохин (2) и Виктор Пестриков (1); полузащитники - Йожеф Сабо (27,3), Юрий Войнов (21,3), Андрей Биба (17,5), Василий Турянчик (9,1) и Владимир Сорокин (3); нападающие - Виктор Серебряников (29,4), Валерий Лобановский (28,10), Виктор Каневский (26,18), Олег Базилевич (26,10), Андрей Биба (17,5), Валентин Трояновский (15,2), Николай Каштанов (11,1), Игорь Зайцев (7,1) и Валерий Веригин (3). Лучшим бомбардиром команды в этом чемпионате стал В.Каневский - 18 мячей. Капитаном команды был избран В.Каневский. Старший тренер и начальник команды Вячеслав Дмитриевич Соловьев, тренеры Михаил Михайлович Коман и Виктор Васильевич Терентьев.

Первенство СССР среди команд мастеров первого эшелона было проведено с участием еще большего числа команд - 147, разделенных уже на 10 зон, две из которых были украинскими. В этих зонах были представлены команды 24-х областей УССР (Киевская область не была представлена) и Киева. Как ни странно, но Киев именно от этой реформы только выиграл - разрешили наконец-то ввести вторую киевскую команду в статус команды мастеров. Федерация футбола УССР решила снова включить в класс "Б" команду Спортивного клуба армии (СКА). Итак, столица УССР в этом году был представлен снова командой "Арсенал" в 1-й украинской зоне среди 18 команд и возвратившимся в лоно команд мастеров - киевским СКА (ранее именуемым СКВО) во 2-й украинской зоне среди 19 команд.

В киевском "Арсенале" был значительно омоложен состав. Покинули команду: А.Матюхин (ушел на тренерскую работу), В.Мищенко (перешел в черниговский "Авангард"), П.Заец (перешел в "Полесье" Житомир), Валентин Левченко (перешел в киевское "Динамо") и И.Терлецкий (в "Даугаву" Рига). Отчислили и Д.Прыгунова за низкие спортивные показатели. А пришли в команду: Б.Ситняковский (из кишиневской "Молдовы"), А.Сайко (из черновицкого "Авангарда") и В.Зайцев (из житомирского "Полесья"). Д.Линник перешел из юношеской команды "Динамо" Киев, а из команд з-да взяли способных В.Александрова, Ю.Хордикова и В.Гриценко.

В заявочном списке киевского "Арсенала" были следующие игроки: вратари - В.Ковылин и В.Александров; защитники - В.Лукашенко, В.Зубович, М.Романов и В.Зайцев; полузащитники - И.Чупенко, С.Богачек, Д.Линник и Ю.Хардиков; нападающие - Л.Кабанец, Л.Шевчишин, А.Сайко, В.Мозгунов, Б.Ситняковский, Ю.Ковтуненко, В.Гриценко и В.Яроцкий. Старшим тренером команды был А.Лерман, а помогал ему А.Ларионов.

Команда СКА Киев срочно была сформирована из футболистов ведущих команд УССР. В ее состав вошли: вратари - Е.Клевцов (из "Локомотива" Артемовск") и В.Шелег; защитники - В.Кашин (из "Металлурга" Жданов), Г.Артеменко (из "Десны" Чернигов), Безкорслий, И.Хаткевич (из "Колгоспника" Черкассы) и Н.Грутман; полузащитники - В.Ноготков (из "Арсенала" Киев), Г.Артеменко (из "Авангарда" Чернигов), В.Гармаш (из "Адмиралтей-

ца" Ленинград), Чевердин и Н.Игнатов (из ХТЗ Харьков); нападающие - А.Тарасов и О.Токарев (из "Локомотива" Сталино), В.Головач (из "Авангарда" Сумы), В.Луговой (из Читы), В.Юрчук (из "Темпа" Киев), В.Тимощенко (из "Трудовых резервов" Луганск), Субота, В.Братусь (из "Колгоспника" Полтава). Также в команду пришли В.Пахомов (из ДСШ № 1 Киевского горОНО) и В.Скугарев (из "Темпа" Киев). Короче, призвали на срочную службу в армию кого смогли, но как их побыстрее "сыграть", превратить в единую боеспособную команду - эта проблема всегда стояла в армейских клубах. Старшим тренером команды был все тот же Н.Б.Махиня, ему помогал - А.Котко, а начальником команды назначили О.Лаевского. Весенний учебно-тренировочный сбор команда провела с 6 марта в Евпатории. Первый круг чемпионата команда отыграла безобразно, так что пришлось сменить старшего тренера. С августа команду возглавил Анатолий Богданович, но добиться неопытный тренер ничего не смог.

Обе команды сыграли явно слабее своих возможностей. "Арсенал" занял 15-е место в зоне, а СКА Киев - 12-е место. В стыковых играх между командами двух украинских зон обе киевские команды проиграли: СКА Киев станиславскому "Спартаку" - 0-3 и 3-3, а "Арсенал" криворожскому "Авангарду" - 0-2 и 0-2. Таким образом, эти команды заняли соответственно 24 и 30 места среди украинских команд класса "Б".

Результат выступления киевских команд в 23-ом чемпионате СССР 1961 года:

Первый эшелон (класс "Б": 1 и 2 зоны УССР, стыковые матчи)

24 место. СКА Киев - 38 матчей, + 11 = 12 - 15, мячи: 48 - 47, очков - 34
30 место. "Арсенал" Киев - 36 матчей, + 10 = 9 - 17, мячи: 49 - 49, очков - 29

За право играть в классе "Б" все команды УССР, представляющие 21 область (кроме Киевской и тех областей, команды которых заняли три призовых места) и город Киев, проводили переходные игры с их худшими представителями в классе "Б". Киевский "Арсенал" провел два переходных матча с чемпионами Киева 1960 года - "Темпом" (командой авиазавода). Оба матча арсенальцы выиграли - 2-1 и 3-1 и оставили за собой статус команды мастеров.

Переходные матчи за право играть в классе "Б":

"Арсенал" Киев - "Темп" Киев 2-1, 3-1

Киевские команды в розыгрыше Кубка СССР 1961 года

XX розыгрыш Кубка СССР был проведен по той же схеме, что и в 1958 году. В розыгрыше приняли участие только команды мастеров классов "А" и "Б" - всего 154 команды. Розыгрыш проходил в целом с 9 мая по 29 октября и состоял из двух этапов:

- с участием команд класса "Б", разделенных, как и в чемпионате, на 10 зон;
- финальной части, где по четыре лучшие команды зон и 22 команды класса "А" встречались с 1/32 финала.

На первом этапе в розыгрыше приняли участие киевские команды "Арсенал" и СКА. Обе эти команды в первых же матчах розыгрыша среди команд 1-ой и 2-ой украинских зон крупно проиграли с одинаковым счетом 0-3: арсенальцы в Львове местным армейцам, а СКА в Севастополе одноклубникам из СКФ.

Киевскому "Динамо" в 1/32 финальной части с большим трудом удалось в Одессе преодолеть сопротивление "Черноморца" - 2-1, а в 1/16 финала уже дома еще с большим трудом был побежден краматорский "Авангард" - 3-2 в дополнительное время. Однако в 1/8 финала выезд киевлян в Ленинград оказался плачевным. Динамовцы проиграли местному "Ад-

миралтейцу" - 1-2, явно недооценив соперника. В этих матчах в составе "Динамо" Киев играло 25 игроков: вратари - Олег Макаров (2 матча,-3 мяча) и Анатолий Проскуряков (1,-2); защитники - Владимир Ануфриенко (3), Владимир Щегольков (2), Виталий Щербаков (1), Николай Кольцов (1), Юрий Меньшиков (1) и Виктор Пестриков (1); полузащитники - Йожеф Сабо (2,1), Анатолий Сучков (2), Андрей Биба (2), Василий Турянчик (1,1), Юрий Войнов (1) и Игорь Кульчицкий (1); нападающие - Олег Базилевич (3,2), Валерий Лобановский (2), Николай Каштанов (2), Владимир Левченко (1,1), Валентин Трояновский (1,1), Виктор Серебряников (1), Виктор Каневский (1), Николай Пинчук (1), Валерий Кравчук (1), Вадим Соснихин (1) и Валерий Веригин (1).

Итак, результат выступления киевских команд в XX розыгрыше Кубка СССР:

Кубок СССР

1/8 финала.	**"Динамо" Киев**	**- 3 матча, +2 = 0 - 1, мячи: 6 - 5**
1/2 финала зоны.	**СКА Киев**	**- 1 матч, + 0 = 0 - 1, мячи: 0 - 3**
1/2 финала зоны.	**"Арсенал" Киев**	**- 1 матч, + 0 = 0 - 1, мячи: 0 - 3**

Киевские команды в розыгрыше Кубка УССР 1961 года

Розыгрыш Кубка УССР в этом году был проведен с 30 июля по 3 сентября с участием 26 команд, разбитых на 5 зон. Затем победители 3-й и 4-й зон встретились в единственном матче четвертьфинала розыгрыша, а далее - полуфиналы и финал. В розыгрыше приняла участие опять только одна киевская команда - з-да "Большевик" и уже в первом матче в 4-й зоне киевляне дома проиграли коростышевскому "Шахтеру" 0-1.

Итак, результат выступления киевских команд в розыгрыше Кубка УССР 1961 года:

Кубок УССР

2 круг зоны. з-д "Большевик" Киев - 1 матч, + 0 = 0 - 1, мячи: 0 - 1

Чемпионаты и Кубок Киева 1961 года

В таком насыщенном радостными событиями году пресса уделяла событиям на внутригородской арене очень мало места.

Известен состав первой команды ДВРЗ, принявшей участие в первенстве города по 1-ой группе: вратари - Б.Тогобицкий и А.Карлинский, защитники - Э.Сорокин, Б.Опорощенко, Е.Демешко, В.Сорокопуд и В.Дитковский, полузащитники - В.Кособукин, И.Коваленко и А.Бобро, нападающие - В.Токарев, А.Ткаченко, Е.Ивашов, Е.Бенецкий, А.Андрияш и И.Колесник. Тренером команды остался работать А.Камзолов.

В этом году обладателем Кубка Киева среди взрослых команд, розыгрыш которого проводился Киевским городским Советом Союза спортивных обществ и организаций УССР, стала уже почти традиционно **команда з-да "Большевик".** Финальная часть розыгрыша этого Кубка была проведена в конце июня в День советской молодежи во время спортивных торжеств по этому случаю на стадионе "Динамо" в виде блиц-турнира между командами, пробившимися в полуфинал: Дарницкого шелкового комбината, СК "Темп" (авиазавод), з-да "Большевик" и ДВРЗ. Время матчей было ограничено десятью минутами (два тайма по 5 минут). В случае ничьей пробивались серии по 5 пенальти. В первом полуфинальном матче, если так его можно назвать, СК "Темп" вышел победителем над командой Дарницкого шелкового комбината, а во втором команда з-да "Большевик выиграла у команды ДВРЗ. В

финале команда з-да "Большевик" уже через несколько минут открыла счет, который до конца десятиминутной игры так и не изменился. Под звуки оркестра этой команде был в очередной четвертый раз вручен этот почетный переходной приз и диплом 1-ой степени.

Финал Кубка Киева:
з-д "Большевик" - СК "Темп" (авиазавод) - 1-0

Международные матчи киевских футболистов

Кроме насыщенности футбольного сезона "лиговыми" и кубковыми матча, киевское "Динамо" очень активно принимало участие в международных товарищеских матчах, которых в этом году было как никогда много. Уже в начале года киевлянам была предоставлена возможность провести после учебно-тренировочного сбора в Гаграх несколько контрольных матчей перед началом первенства страны в Польше в Кракове, куда их пригласила спортивная общественность города, ставшего вскоре городом-побратимом Киева. Матчи, безусловно, были полезны и внесли свою положительную лепту в процесс восхождения киевского "Динамо" на Олимп славы советского футбола. Первый международный матч был проведен уже 28 марта в Кракове с местной "Краковией" (**Klub sportowy "Cracovia" Krakow**), командой второго эшелона польского футбола. Судил в этом матче опытный польский судья Юлиан Мытник. Киевлянам удалось выиграть этот матч - 2-1 (голы забили Лобановский и Войнов). А во втором матче 2 апреля в Забже с поднимающимся на ноги в польском футболе "Гурником" (**Klub sportowy "Gornik" Zabrze**), аналогично восхождению киевского "Динамо" в СССР, киевляне довольствовались результативной ничьей - 3-3 (голы забили Лобановский - 2 и Каневский), при этом киевляне весь второй тайм играли в меньшинстве (за грубую игру Сабо удалили с поля).

Затем уже 23 июня в Киев прибыла фактически **сборная** столицы Дании, вернее сборная клубов **Копенгагена** - "альянсен" (в советской прессе видимо туговато было с хорошо разбирающимися в зарубежном футболе журналистами, и эту команду с чьей-то легкой руки нарекли футбольным клубом "Альянсен", даже не оговаривая из какого он города. - **Примеч. автора**). Олимпийская сборная Дании была вторым призером на Олимпийских играх 1960 года в Риме, и в ряде газет писали, что в Киев приехала именно эта команда. Однако все же это не была сборная Дании, а собранная специально для турне по странам Европы сборная клубов столицы этой страны. А от олимпийской сборной Дании 1960 года в клубах Дании уже в это время практически никто не играл, так как все разбежались по более именитым клубам стран Европы, подписав заманчивые контракты. В этом турне датчане пытались наиграть новый молодежный состав сборной с перспективой на будущее. Динамовцы без особого труда "разобрались" с "лже-призерами Олимпиады" и без оглядки на свои защитные редуты, несмотря на дождь и игру в воротах молодого Клюева, красиво победили - 5-2 ("хет-трик" сделал Биба, и по одному мячу забили Серебряников и Трояновский).

Затем Киев уже традиционно посетили бразильцы - на этот раз малоизвестная в футбольных кругах "Мадурейра" из Рио-де-Жанейро (**"Madureira" Rio de Janeiro**). Киевляне, в прошлые годы обыгравшие дважды "Байу", а также "Васко да Гаму", отнеслись к своим противникам не на должном уровне и, естественно, поплатились. Конечно, плохую услугу оказало сообщение о том, что до этого бразильцы проиграли винницкому "Локомотиву" - 2-4. Однако бразильцы есть бразильцы, и пренебрежительного отношения к себе не прощают. Так и случилось. 5 июля "виртуозы" мяча спокойненько обыграли киевских динамовцев - 2-1 (гол у киевлян удалось забить за 8 минут до конца матча Войнову). К тому же киевляне играли фактически резервным составом: Клюев - Ерохин, Щегольков, Меньшиков - Войнов, Веригин (Ануфриенко - 46 м.) - Зайцев, Левченко, Биба, Трояновский, Каштанов. А Вой-

нов и Зайцев вышли на поле после длительного перерыва - болели. Ко всему через два дня в первенстве СССР киевлянам нужно было играть в ответственейшем матче с московским "Спартаком", которому они в первом круге проиграли.

24 июля на стадионе "Динамо" состоялся матч между "Арсеналом " Киев и "Локомотивом" Сольнок (**"Lokomotiv" Szolnok**) из Венгрии - прошлогодним вторым призером второй лиги. Судил матч одесский судья М.Меланко. Арсенальцы выиграли в этом матче со счетом 3:1 (голы забили Б.Ситняковский, А.Сайко и В.Моргунов). А 29 июля в Киев прибыла команда "Спартак" из чехословацкого города Брно (**"Spartak" Brno**), выступающая в высшем эшелоне чехословацкого футбола. 29 июля чехословацкие футболисты встретились с киевским "Арсеналом". И в этом матче киевляне победили - 2:0 (оба гола забил Б.Ситняковский).

В августе, благодаря успехам "Динамо" Киев на внутрисоюзной арене, команду "Динамо" Киев в августе направили в Италию. Команды, с которыми пришлось встретиться киевлянам, характеризовать не стоит, так как их слава даже в те годы была очень весома: "Интер" (полное название команды - "Интернационале") Милан (**Internazionale F.C. Milano**) под руководством одного из лучших тренеров всех времен Эленио Эрреры и таких "легионеров" как Хитченс из английской "Астон Виллы" и Суарес из испанской "Барселоны", не говоря уже о "доморощенных" Буффоне, Больки и Корсо; "Фиорентина" Флоренция (**Fiorentina Associazione Sportiva Firenze**) под руководством не менее знаменитого тренера Хидегкутти с знаменитым шведом Куртом Хамриным и ФК Болонья (**Bologna F.C.**).

В первом матче 17 августа в Милане динамовцы что называется "слили" по всем статьям "Интеру" - чемпиону Италии 1953 и 1954 годов и финалисту Кубка Италии 1959 года. Впервые встретившись с лучшими представителями европейского профессионального футбола, они ничего не смогли им предоставить в противовес и проиграли - 0-4, хотя первый тайм отстояли очень достойно (0-0). Уже начиная с 70-й минуты, Хитченс сделал "хет-трик", так как у Щеголькова просто не хватило сил его сдерживать.

На второй матч 20 августа киевляне вышли более собранными, а "фиалки" из Флоренции, обладатели Кубка кубков этого года, чемпионы Италии 1956 года, обладатели Кубка Италии нынешнего сезона и финалисты 1958 и 1960 годов, видимо понадеялись на легкую победу. В итоге - заслуженная победа "Динамо" - 2-1 (голы Серебрянникова и Бибы). Следует учитывать, что первый тайм киевляне проиграли (0-1).

А уже в третьем матче 23 августа амбициозная во все времена команда Болоньи (6-кратный чемпион Италии довоенных лет), естественно, сделала все, чтобы не проиграть, хотя киевляне уже почувствовали "вкус победы" и сражались на равных. Матч закончился вничью - 1-1 (отличился Трояновский, забив гол с пенальти). Достойно выйдя из ответственного турне, киевляне в свой актив положили опыт серьезных встреч и знакомство с итальянским футболом.



Программка матча "Динамо" Киев - "Хаммарбю" Стокгольм

Уже находясь в ранге чемпионов СССР 25 октября киевское "Динамо" в родном городе встретилось со шведской командой "Хаммарбю" из Стокгольма (**Hammarby Idrottsforeningen Stockholm**). Проигрывать шведам просто было некрасиво и стыдно. И хотя сил уже не хватало после такого напряженного сезона, все же благодаря мастерству Лобановского киевлянам удалось сломить защиту скандинавов и, хотя и скромно, но все же выиграть - 1-0. Кстати, перед этим матчем было проведено торжественное чествование киевского "Динамо" в честь их победы в чемпионате СССР, но об этом подробнее уже в следующем томе этого издания.

Междугородние матчи киевских футболистов



Золотая медаль победителя Всесоюзных юношеских соревнований

В этом году были проведены Всесоюзные юношеские соревнования среди воспитанников футбольных школ команд мастеров футбола, а также централизованных городских и республиканских школ в возрасте 17-18 лет. Турнир проводился в три этапа. Предварительно до 1 июня 174 школы в 24 зонах выявляли в городских и республиканских соревнованиях участников следующего этапа. При этом встречались команды не только на зеленых полях, но и соревновались в беге, точности ударов и сдавали нормативы спортивной классификации. Затем состоялись полуфинальные турниры с 21 по 26 июля в 6-ти городах, где в зонах определялись победители, которые приняли участие в финальном турнире в Кременчуге 18-28 августа.



Вимпел победителю Всесоюзных юношеских соревнований

На предварительном этапе в Коломне юноши киевского "Динамо", состав команды которых полностью обновился по сравнению с прошлым чемпионским годом, обыграли футболистов Тулы (3-0), Орехово-Зуево (3-0), Орла (10-0), Сталиногорска (2-0) и Рязани (7-0). Общая разность мячей - 25-0.

В полуфинальном турнире киевляне играли в Краснодоне. И здесь юные киевляне нанесли поражение всем своим соперникам: ФШМ Тбилиси (1-0), "Металлургу" Днепропетровск (1-0), "Трактору" Сталинград (3-0) и завоевали первое место. Обратите внимание, что киевляне не пропустили в свои ворота ни одного гола.

Юношеская команда "Динамо" Киев в финале этого первенства в Кременчуге в первых матчах переиграла торпедовцев Кутаиси и железнодорожников Москвы. Затем был разгромлен СКА Хабаровск (4-0) и каунасская "Банга". 27 августа в решающем матче киевские динамовцы обыграли своего главного соперника - юных бакинцев из "Нефтяника" со счетом 2-0 (оба гола забил Б.Гришин).

Юноши футбольной школы "Динамо" Киев во второй раз стали победителями соревнований, игроки и тренеры стали обладателями золотых медалей, а команда удостоилась переходящего приза Спорткомитета и Госкомспорта и почетного диплома. Известен состав этой сборной: Вячеслав Олейник, В.Смовш, М.Неверовский, Л.Синдецкий, Г.Гусак, Александр Широнин, Петр Меламед, Е.Заика, Николай Кузьменко, Иван Щогол, В.Островский, Владимир Левченко, Е.Школа, Г.Ивашов, Борис Гришин, Юрий Налимов и М.Шморгун. Капитаном этой команды был Петр Меламед. Тренировал команду снова Николай Федорович Фоминых, а помогал ему Николай Павлович Мельниченко. Первый был удостоен звания заслуженного тренера СССР, а второй - заслуженного тренера УССР.

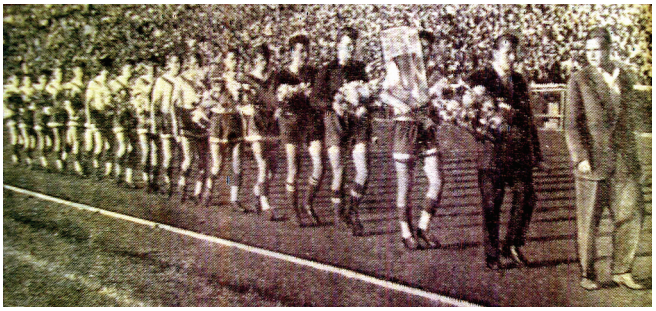

Юноши "Динамо" Киев - победители Всесоюзных соревнований 1961 г.

Другие соревнования футболистов в Киеве

1 апреля в Киеве был проведен футбольный турнир на Кубок открытия футбольного сезона. В борьбу за этот приз вступили 16 сильнейших киевских команд: "Авангард", "Спартак", "Локомотив", "Динамо" (юношеская и клубная), СК "Темп", Дарницкого р-на, з-дов "Арсенал", "Большевик", ДВРЗ, Мотоциклетного з-да и др. Матчи с 1/8 по 1/2 финала проходили на стадионах "Авангард" и аэропорта в Жулянах по 30 минут (два тайма по 15 минут).

А вот финальный матч 2 апреля проходил на стадионе Киевского инженерно-строительного института (КИСИ) в полном объеме (90 минут). В финале встретились СК "Темп" - прошлогодний обладатель этого приза и чемпион Киева с командой з-да "Большевик". Обладателями этого почетного переходящего приза во второй раз подряд стала **команда авиазавода (СК "Темп"),** обыгравшая "Большевик" со счетом 2-0.

В мае этого года в Киеве проходила Спартакиада ВУЗов Киевской области, в программе которой традиционно были проведены соревнования по футболу. Победила команда футболистов Спортклуба Киевского политехнического института. В общекомандном зачете на первое место также вышел СК КПИ, на второе - СКИФ, а третье место заняли представители Киевского Государственного университета.



Команда КВРЗ - трижды чемпион Киевского райсовета ДСО "Локомотив"

В соревнованиях на первенство облсовета ДСО "Авангард", то-есть среди практически всех производственных коллективов области, которые проводились по программе Спартакиады 1961 года, первое место заняла все та же команда з-да "Большевик", продемонстрировав, что равных ей среди клубных команд города в Киеве и области не существует. Команде в торжественной обстановке была вручена почетная Грамота облсовета ДСО "Авангард". Хотя в соревнованиях среди сильнейших команд Киева на первенство Центрального совета ДСО "Авангард", завершенных к средине октября, команда з-да "Большевик" поделила только 3-4 места.

В соревнованиях на первенство Киевского райсовета ДСО "Локомотив" первое место в третий раз подряд заняла команда Киевского вагоноремонтного завода (КВРЗ).

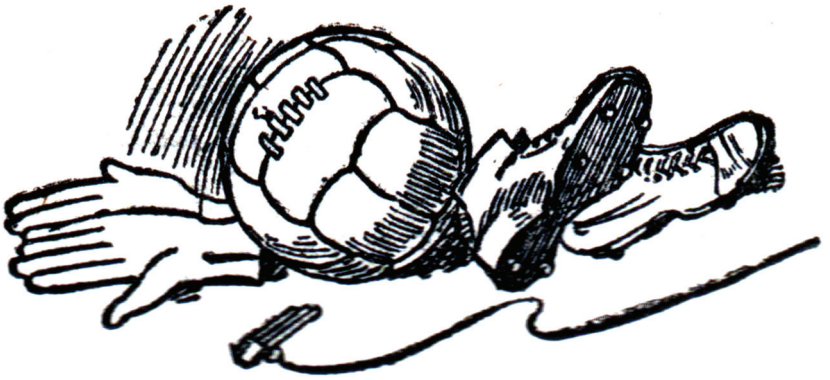



ФУТБОЛ В КИЕВЕ

Справочные материалы

(1900-1961 гг.)

Биографические данные, спортивный путь и достижения лучших футболистов и тренеров Киева



Ветераны киевского футбола (слева направо): сидят - В.Балакин, М.Гончаренко, В.Правоверов, А.Лерман, С.Синица, А.Идзковский, И.Терентьев, М.Мурашов, В.Терентьев; стоят - О.Макаров, В.Соболев, А.Садовский, С.Бардадым, В.Бельков, В.Ерохин, Н.Балакин, В.Годничак, Н.Махиня, М.Коман, И.Лифшиц, В.Маслов, Р.Фельдштейн, Ф.Остапченко, В.Богданович.

Общие сведения



В этой главе приведена в достаточной степени полная информация о лучших киевских футболистах и тренерах, чей спортивный путь был в большей степени пройден непосредственно в Киеве, то-есть, как о воспитанниках киевского футбола, так и о прибывших в этот город волей судьбы и отдавших футболу столицы Украины многие годы. Так как в этом приведены сведения только о лицах, проявивших себя в первые 50 лет существования организованного футбола в Киеве, то следует констатировать тот факт, что большинства из них уже нет в живых, но память о них навсегда останется в душе каждого истинного любителя киевского футбола на многие-многие годы.

Полные и подробные биографические данные приведены, к сожалению, не для всех футболистов и тренеров. Особенно это касается игроков довоенного периода. Исчерпывающая информация есть в основном на известных любителям футбола игроков, которые проявили себя в качестве:

- участников официальных матчей первой и олимпийской сборных СССР и неофициальных международных матчей сборной СССР в довоенный период;
- игроков, которые дважды включались в списки лучших в стране или один раз под №1;
- лучших бомбардиров чемпионатов СССР в высшем эшелоне;
- победителей розыгрышей Кубка обладателей кубков и Суперкубка УЕФА;
- заслуженных мастеров спорта СССР;
- игроков, выигравших (в сумме не менее 3 раз) основные турниры (чемпионаты и Кубок СССР).

Информация о лучших игроках и тренерах Киева разделена на два раздела. В первом разделе приведены сведения о воспитанниках киевского футбола, которые в большей части являются коренными киевлянами или в детском возрасте переехали в Киев. А во втором разделе речь пойдет о людях, прибывших в Киев уже в зрелом возрасте и проживающих в этом городе долгие годы, а многие из них и умерли в Киеве, так что сомневаться в том, что они киевляне - не приходится.

Следует также отметить, что в ходе развития футбола и совершенствования его тактики и стратегии на протяжении многих лет менялись системы построения игры, изменялись названия амплуа футболистов. Сейчас странным выглядит амплуа "правый полусредний нападающий", а в довоенные годы не могло быть "опорных" полузащитников.

В последние два десятилетия, когда футбол вышел на путь так называемого "тотального" футбола, перед игроками ставилась задача уметь проявлять себя во всех амплуа на всех участках поля. Постепенно само понятие "амплуа" в футболе сокращается до вратаря и полевого игрока. В зависимости от матча и поставленных задач полевой игрок должен выполнять задачи в разных амплуа, тех, на которые его готовит тренер и где тренер видит его необходимость, где игрок принесет максимум пользы для команды в конкретном матче. Универсализация футболистов с каждым годом возрастает.

С появлением в СССР профессиональных футбольных клубов и с созданием в Украине Профессиональной футбольной лиги стали постепенно отмирать почетные спортивные звания, изменились или даже исчезли почетные призы футбола, завоевание которых было столь существенным в оценке игрока 60-80 годов, как-то потерялась актуальность определения "33-х лучших в стране".

Официальные товарищеские международные матчи последнее десятилетие клубы практически не проводят, все сводится к подготовке команды к основным турнирам, для чего используется огромное число тренировочных неофициальных матчей, матчей в мелких спонтанных турнирах, зачастую в совсем другую игру (мини-футбол или на искусственном поле). Времена меняются и если в спортивном пути футболиста довоенного периода значительно участие в неофициальном международном (или даже междугороднем) матче, то уже с 70-х годов приоритет отдан официальным матчам в еврокубках. Очень сильно изменилось отношение к участию в Олимпийских турнирах. Уже не проводятся матчи сборных городов, спортивных обществ и ведомств. Участие в сборных республик СССР естественно отмерло по известным причинам.

Однако сбрасывать со счетов любое, пусть даже незначительное, достижение игрока мы не имеем права и информации об этих достижениях в биографических данных игроков уделено большое внимание.

Поэтому нужно с пониманием относиться к тем сведениям, которые приведены в ниже приведенных биографических данных.

Что же касается тренеров, то в 20-х - начале 30-х годов в СССР официально должности тренера в футбольных командах не существовало, хотя без руководства тренировочный и селекционный процессы были немыслимы. И руководители, естественно, в командах были. Только в конце 1933 года Комитет по физической культуре и спорту при ВЦИК СССР, наконец, принял разумное решение о введении в показательные команды ведомств и добровольных спортивных обществ (ДСО) должности тренера.

Однако тренер в команде в то время занимался только тренировочными и селекционными вопросами. Административной работой занимались руководители ведомств и ДСО, а воспитательная работа, в большей части политобразование, возлагалась на комиссара команды. Зачастую в промежутки, связанные со сменой тренеров, их функции брал на себя тренерский совет из наиболее известных и уважаемых в командах игроков.

После войны уже в 1945 году, когда команды мастеров класса "А" испытывали огромные трудности в формировании стабильного состава, и приходилось уделять особое внимание селекционной работе и отбору лучших игроков из большого количества приглашенных в команду кандидатов, руководители футбола в стране приняли единственно правильное решение - создание при командах мастеров команд их дублирующего состава, поэтому и появилась новая должность - старшего тренера, отвечающего за весь тренировочный процесс, а на плечи еще одного тренера в команде ложилась ответственность за игру дублирующего состава и за открытие молодых талантов.

Уже к концу 1948 года было окончательно понято, что без решения административных вопросов и воспитательной работы в командах не обойтись. Эти вопросы конечно должны были комплексно сочетаться с тренировочной и селекционной работой. Поэтому с 1949 года в командах появились начальники команд и их заместители по политической (вернее было бы сказать - воспитательной) части. Было разрешено на собственное усмотрение объединять эти обязанности и возлагать их на одного человека, способного по своим качествам и образованию выполнять эти обе обязанности. А уже к концу 50-х годов при таком объединении должностей разрешалось дополнительно использовать должность еще одного (второго) тренера в команде.

К средине 70-х годов возникла необходимость решения насущной проблемы - это возможности руководить тренировочным процессом не одному, а двум старшим тренерам. Ввели должность старшего тренера по воспитательной работе вместо начальников команд. А уже с 1988 года старших тренеров поменяли на главных тренеров.

Эта многолетняя "чехарда" с должностями в принципе не играла никакой роли в системе работы руководителей с игроками, так как все хорошо понимали, что все эти должности настолько тесно переплетены между собой в части формирования команды, что разделить их практически невозможно. Ясно только одно - в любой из периодов в команде кто-то был главным, а остальные фактически ему подчинялись. Другого и не могло быть. Попытки двоевластия все равно приводили к расколу и "брожению" в командах.

Поэтому в приведенных биографических данных обозначено главное в команде лицо - главным тренером, а все остальные, которые в той или иной мере имели отношение к организационным процессам в команде - тренерами.

С образованием (начиная с 1989 г.) профессиональных футбольных клубов, появились президенты этих клубов, однако на их плечи легли задачи в первую очередь финансовых и юридических вопросов клуба и включать их в когорту тренерского совета команды, безусловно, не стоит.



Биографические данные, спортивный путь и достижения лучших футболистов и тренеров - воспитанников киевского футбола

АЛЕКСАНДРОВ Анатолий Александрович - полузащитник (рост 170 см).
Мастер спорта СССР.
Родился 15 декабря 1937 г.
В футбол начал играть в г. Киеве. Воспитанник детской спортивной школы № 1 Киевского горОНО. В 1956-57 гг. в "Динамо" Киев. В 1958-60 гг. играл в "Локомотиве" Винница, в 1961-63 гг. в "Авангарде" Харьков, в 1964 г. в "Металлурге" Запорожье, в 1964-67 гг. снова в "Локомотиве" Винница и в 1968-69 гг. в "Автомобилисте" Житомир.

В высшем эшелоне чемпионатов СССР провёл всего 51 матч, забил 3 гола ("Авангард" Харьков - 79 матчей, 3 гола; за "Динамо" Киев - 2 матча).

Входил в состав сборной УССР из игроков команд класса "Б" в 1960-61 гг., юношеской сборной УССР в 1955 г.

Был капитаном сборной УССР в 1961 г.

Достижения: входил в состав "Локомотива" Винница - чемпиона УССР 1964 г., победитель Всесоюзных юношеских соревнований 1955 г. В официальных списках "33-х лучших" УССР был под № 2 в 1960 г. и под №3 в 1961 и 1964 гг.

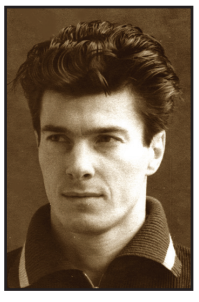

АНУФРИЕНКО Владимир Николаевич - защитник (рост 181 см).

Мастер спорта СССР (1960 г.).

Родился 15 мая 1937 г.

В футбол начал играть в 1950 г. в детской команде "Строитель" Киев, затем в футбольной школе молодежи (ФШМ) Киев в 1954-55 гг. В 1956-62 гг. в "Динамо" Киев. В 1963-66 гг. играл в "Днепре" Днепропетровск, в 1967 г. в "Кривбассе" Кривой Рог, в 1967-69 гг. снова в "Днепре" Днепропетровск и в 1971 г. снова в "Кривбассе" Кривой Рог.

В высшем эшелоне чемпионатов СССР за "Динамо" Киев провёл 47 матчей.

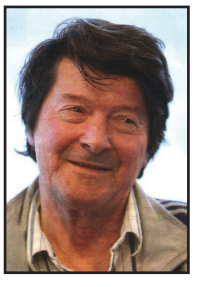

Входил в состав юношеской сборной СССР.

Достижения: чемпион СССР 1961 г., входил в состав "Динамо" Киев - второго призёра чемпионата СССР 1960 г. (14 матчей из 30) - обладатель серебряной медали.

С 1973 г. тренер по футболу Киевского республиканского Дворца пионеров, с 1975 г. - тренер ДЮСФШ (детско-юношеской специализированной футбольной школы) "Днепр-75" Днепропетровск, с 1980 г. тренер спортклуба "Темп" киевского авиазавода и с 1985 г. тренер футбольной секции в Киевском интернате для детей-сирот.



БАЗИЛЕВИЧ Олег Петрович - правый крайний нападающий, тренер (рост 175 см), имел шуточное прозвище среди любителей футбола - "Базиль".

Мастер спорта СССР (1960 г.), заслуженный тренер СССР (30.05.1975 г. - знак № 912), заслуженный тренер УССР (1972 г.), сильный футбольный "технолог", отличный организатор тренировочного процесса.

Родился 6 июля 1938 г. в г. Киеве.



В футбол начал играть в 1951 г. в киевской детской команде "Строитель", затем в ФШМ (Футбольной школе молодежи) Киев с 1954 г. С 1957 г. по февраль 1966 г. в "Динамо" Киев. С марта 1966 г. по март 1967 г. играл в "Черноморце" Одесса, с мая 1967 г. по июль 1968 г. в "Шахтере" Донецк.

В высшем эшелоне чемпионатов СССР провел всего 229 матчей, забил 68 голов: за "Динамо" Киев - 162 матча, 53 гола, за "Черноморец" Одесса - 35 матчей, 6 голов и за "Шахтер" Донецк - 32 матча, 9 голов.

Был одним из лучших бомбардиров "Динамо" Киев в сезоне 1963 г. - 14 голов.

В европейских кубках за "Динамо" Киев провел 5 матчей, забил 4 гола в Кубке обладателей кубков.

Был кандидатом в сборную СССР в 1960-62 гг., входил в состав олимпийской сборной СССР в 1962-63 гг. (5 матчей), играл за вторую сборную СССР в 1961 г., а также за юношескую сборную СССР.

Достижения: чемпион СССР 1961 г., второй призер чемпионатов СССР 1960 и 1965 гг., обладатель Кубка СССР 1964 г. В официальных списках "33-х лучших" был под № 2 в 1960 и 1963 гг. и под № 3 в 1961, 1962, 1964 и 1965 гг., в списках "33-х лучших" в УССР был под № 1 в 1961 и 1965 гг. и под № 3 в 1966 г.

С августа 1969 г. по 1970 г. был главным тренером "Десны" Чернигов, в 1971 г. - "Шахтера" Кадиевка, в 1972 г. (по март) - "Автомобилиста" Житомир. С марта 1972 г. по 1973 г. главный тренер "Шахтера" Донецк. С 1974 г. по август 1976 г. начальник команды (старший тренер по воспитательной работе) "Динамо" Киев. Одновременно с 1975 г. по июль 1976 г. начальник команды сборной СССР. С 1977 г. по июль 1978 г. главный тренер "Динамо" Минск. С августа 1978 г. по май 1979 г. старший тренер Центрального совета ДФСО "Динамо". В 1979 г. (с июня) главный тренер "Пахтакора" Ташкент, с 1980 г. по август 1982 г. был главным тренером ЦСКА (Центральный спортивный клуб армии) Москва, а в 1984 г. (по сентябрь) - "Зари" Ворошиловград (ныне - Луганск). В 1985 г. старший тренер юношеской сборной УССР, а в 1986 г. снова главный тренер "Шахтера" Донецк. В сезоне 1987/88 гг. работал главным тренером "Славии" София (Болгария), а с июля 1988 г. по март 1989 г. был тре-

нером-консультантом сборных команд при Болгарском футбольном союзе и главным тренером олимпийской сборной Болгарии. В 1990-92 гг. был сотрудником футбольного клуба "Динамо" Киев. С ноября 1992 г. по сентябрь 1994 г. главный тренер сборной Украины (11 официальных международных матчей), в 1995-96 гг. - тренер олимпийской сборной Кувейта, а в 1997 г. (по июнь) главный тренер ФК "Кувейт" Эль-Кувейт (Кувейт). С 1998 г. - председатель комитета Федерации футбола Украины по работе со сборными командами Украины, с марта 2000 г. - начальник Управления Федерации футбола Украины по селекционной и подготовительной работе национальной сборной Украины. С 14 июня 2002 г. начальник команды "Динамо" Киев.

Достижения: под руководством его и В.В.Лобановского "Динамо" Киев было обладателем Кубка обладателей кубков и Суперкубка Европы в 1975 г., чемпионом СССР 1974 и 1975 гг.; под его руководством "Шахтер" Донецк в 1972 г. вышел в высшую лигу; в 1985 г. юношеская сборная УССР стала победителем I Всесоюзных юношеских игр, лучший организатор футбола Украины 1998 г. (конкурс "Человек года - 98"), при его участии "Динамо" Киев стало чемпионом Украины 2002/03 гг. и обладателем Кубка Украины 2002/03 гг.



Совместно с Лобановским В.В. стал в средине 70-х годов проводником идей так называемого "системного" футбола, основанного на долговременных научно-обоснованных программах моделирования выступлений и тренировок команды.

Окончил Киевский государственный институт физической культуры, кандидат педагогических наук (1983 г.).

Награжден орденом "За заслуги" III степени (12 октября 2004 г.). В 1975 г. награжден Почетной грамотой Президиума Верховного Совета УССР.



БАЛАКИН Владимир Николаевич - защитник, полузащитник.

Родился 1 сентября 1913 г. - умер в 1992 г.

В 1932-40 гг. играл в "Желдоре" Киев (с 1936 г. - "Локомотив", в 1940 г. - "Локомотив Юга"). В 1944-45 гг. в "Динамо" Киев. В 1946-47 гг. играл в ОДО (Окружной Дом офицеров) Киев.

В высшем эшелоне чемпионатов СССР провёл всего 43 матча, забил 1 гол: за "Динамо" Киев - 18 матчей и за "Локомотив" Киев - 25 матчей, 1 гол.

Достижения: обладатель Кубка УССР 1944 года.



В 1953-54 гг. был организатором и тренером команд клуба "Искра" Киев. С 1955 г. был тренером ФШМ (Футбольной школы молодежи) Киев. В 1959-61 гг. - "Колгоспник" Ровно. В 1962 г. возглавлял тренерский совет г. Киева и с 1962 г. по 1971 г. тренировал киевский "Старт", а в 1972-74 гг. - "Коммунарец" Коммунарск.

Участник матчей в оккупированном Киеве в июне-августе 1942 г. в составе команды "Старт", один из которых известен, как легендарный "матч смерти". Награждён медалью "За боевые заслуги" в 1965 г.

Входил в состав сборной ветеранов Киева в 1957-58 гг.



БАЛАКИН Игорь Николаевич - нападающий, полузащитник (рост 174 см), среди футболистов, родственников и знакомых имел ласковое имя - Гарик.

Мастер спорта СССР.

Родился 9 мая 1937 г. в г. Киеве - умер 6 сентября 2000 г. в г. Киеве.

В футбол начал играть в киевской футбольной школе № 1 Киевского горОНО, в 1953 г. пробовал силы в "Динамо" Киев, до 1956 г. играл в клубных командах "Локомотива" Киев. В 1955 г. учился в Республиканской ФШМ Киева. С 1956 г. по июль 1959 г. в "Динамо" Киев. С июля 1959 г. по 1961 г. играл в "Локомотиве" Винница, в 1962 г. в "Авангарде" Харьков, в 1963 г. снова в "Локомотиве" Винница, в 1964 г. в "Металлурге" Запорожье, в 1965 г. в "Колгоспнике" Ровно.

В высшем эшелоне чемпионатов СССР провел всего 22 матча, забил 2 гола: за "Динамо" Киев 9 матчей, забил 1 гол и за "Авангард" Харьков - 13 матчей, 1 гол.

Участник первого послевоенного международного матча "Динамо" Киев в 1953 г. с "Ист-Бенгал клаб" Калькутта (Индия) в 16 лет, забил даже гол в этом матче.

Тренировал команды "Гранит" Черкассы, Киевской сельскохозяйственной академии и Киевского Государственного института физической культуры.

Окончил Киевский Государственный институт физической культуры.

Сын Николая Балакина - известного игрока "Динамо" Киев, тренера и судьи всесоюзной категории.





БАЛАКИН Николай Николаевич - крайний нападающий, судья, преподаватель (рост 172 см).

Мастер спорта СССР, судья международной (1954 г.) и всесоюзной (29.12.1952 г.) категорий. Один из лучших футбольных судей УССР 50 - 60-х годов.

Родился 9 (22) мая 1911 г. в г. Киеве - умер 3 сентября 1992 г. в г. Киеве.

В футбол начал играть в 1926 г. в Киеве в команде трудовой школы. В первой команде "Желдора" Киев играл в 1929-32 гг. В 1933 г. в "Динамо" Киев. Затем снова в "Желдоре" ("Локомотиве" - с 1936 г.) в 1934-39 гг. В 1935 г. играл за команду "Медик" Киев. С 1940 г. по июнь 1941 г. снова в "Динамо" Киев и там же после войны с 1944 г. по 1946 г. В конце 1946 г. играл в ОДО (Окружной Дом офицеров) Киев.

В высшем эшелоне чемпионатов СССР провел всего 74 матча, забил 20 голов: за "Динамо" Киев провел 49 матчей, забил 8 голов (из них 6 матчей, 2 гола из неучтенных) и за "Локомотив" Киев - 25 матчей, 12 голов.

Входил в состав сборной Киева в 1932-35 гг. (в чемпионате СССР 1935 г. - 2 матча)

Достижения: обладатель Кубка УССР 1944 г.

В 1947 г. был главным тренером ОДО Киев, затем в конце 40-х и начале 50-х годов тренировал клубные команды ОДО Киев и "Локомотива" Киев. Судейством футбольных матчей занялся в 1947 г. В высшем эшелоне чемпионатов СССР был судьей в 90 матчах с 1950 г. по 1965 г., провел свыше 20 международных матчей (впервые в международном матче принял участие в 1960 г. в Болгарии - судья на линии). С февраля 1961 г. по 1983 г. - председатель коллегии судей УССР. В средине 50-х годов был членом президиума Всесоюзной секции футбола, а в средине 60-х годов входил в состав Президиума Всесоюзной коллегии судей.

Достижения: Обладатель Почетного значка судьи всесоюзной категории - за 25 лет судейской практики (1963 г.) и значка "Почетный судья" (1977 г.), награжден памятной серебряной медалью "За судейство 80 матчей чемпионатов СССР". В списках "Лучшие судьи года" был в 1953 и 1964 гг.

С 1952 г. по 1984 г. работал преподавателем, доцентом и заведующим кафедрой футбола Киевского Государственного института физической культуры.

Входил в состав сборной ветеранов Киева в 1957 г.

Соавтор (с М.Михайловым) книги "Футбол Украины" (Киев, 1968 г.)

Награжден медалью "За трудовую доблесть" в 1957 г. за высокие спортивные достижения, грамотой Центрального Совета Союза спортивных обществ и организаций СССР в 1964 г.

С 1995 г. в Киеве разыгрывается традиционный турнир на Кубок памяти Балакина Н.Н. среди команд судей региональных ассоциаций Украины по мини-футболу (с 1998 г. - под эгидой Ассоциации футбольных арбитров Украины), в 2000 г. турнир проходил в Львове. В последние годы Федерацией футбола г. Киева проводятся соревнования на Кубок Н.Н.Балакина среди юных футболистов Киева. В 2004 г. Федерацией футбола г. Киева создана Школа подготовки арбитров им. Н.Н.Балакина.



Отец Игоря Балакина (игрока "Динамо" Киев и "Локомотива" Киев в 50-е годы.) и Александра Балакина (судьи всесоюзной категории, председателя Киевской коллегии судей в 1994-2002 гг.)



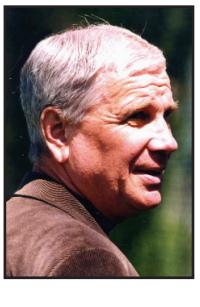

БИБА Андрей Андреевич - полусредний нападающий, полузащитник, тренер (рост 176 см).

Заслуженный мастер спорта СССР (2.10.1967 г. - знак № 1672), мастер спорта СССР (1960 г.), один из ведущих игроков "Динамо" Киев в 60-е годы.

Родился 10 августа 1937 г. в г. Киеве.

В футбол начал играть в 1952 г. в юношеской команде "Искра" Киев, затем в 1954-56 гг. в ФШМ (Футбольной школе молодежи) Киев. В 1957-67 гг. в "Динамо" Киев. С конца 1967 г. по 1969 г. играл в "Днепре" Днепропетровск, в 1970 г. (по июнь) в "Десне" Чернигов.

В высшем эшелоне чемпионатов СССР провел за "Динамо" Киев 247 матчей, забил 69 голов.

Был капитаном "Динамо" Киев в 1965-67 гг. Был лучшим бомбардиром "Динамо" Киев в сезоне 1962 г. - 11 голов.

В европейских кубках за "Динамо" Киев провел 5 матчей, забил 4 гола в Кубке обладателей кубков, автор первого гола "Динамо" Киев в еврокубках в 1965 г. в матче с ФК Колрейн (Северная Ирландия).

Входил в состав сборной СССР в 1965 г. - 1 официальный международный матч и 8 товарищеских матчей, 2 гола. Входил в состав олимпийской сборной СССР в 1962-64 гг. - 8 матчей, 2 гола. Участник отборочных матчей Олимпийских игр 1964 г. (4 матча, 2 гола).

Достижения: чемпион СССР 1961, 1966 и 1967 гг., второй призер чемпионатов СССР 1960 и 1965 гг., обладатель Кубка СССР 1964 и 1966 гг. Лучший футболист СССР 1966 г. В официальных списках "33-х лучших" СССР был под № 1 в 1966 г., под № 2 в 1964 и 1965 гг. и под № 3 в 1963 г., в официальных списках "33-х лучших" УССР был под № 1 в 1961 г.

С июля 1970 г. по 1973 г. был тренером "Динамо" Киев. В 1975-76 гг. тренер "Таврии" Симферополь, в 1977-78 гг. - "Днепра" Днепропетровск. В 1980 г. главный тренер "Спартака" Житомир и в 1981 г. - "Уголька" Горловка. В 1982 г. был старшим тренером Федерации футбола УССР. В 1983 г. главный тренер "Подолья" Хмельницкий. С 1984 г. по июнь 1986 г. снова старший тренер Федерации футбола УССР. С июля 1986 г. по 1989 г. главный тренер "Нефтяника" Ахтырка. С 1990 г. по июнь 1993 г. опять старший тренер Федерации футбола УССР (с 1992 г. - Украины). С июля 1993 г. по 1995 г. снова главный тренер "Нефтяника" Ахтырка, а в 1996 г. (до июня) - "Химика" Житомир. С 1997 г. тренер-селекционер "Динамо" Киев и начальник команды ветеранов "Динамо" Киев, в начале апреля 1999 г. избран почетным президентом украинского клуба "Кожаный мяч".

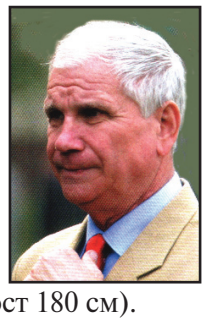

Достижения: с его участием "Динамо" Киев было чемпионом СССР 1971 г., вторым призером чемпионатов СССР 1972 и 1973 гг. и финалистом Кубка СССР 1973 г.

Играл за команду ветеранов "Динамо" Киев в 90-х годах, в 1991 г. входил в состав сборной ветеранов УССР.

Окончил Киевский государственный институт физической культуры.

Награждён орденом Украины “За заслуги” II степени (12 сентября 2004 г.)



ВЕРИГИН Валерий Борисович - полузащитник, нападающий (рост 180 см).

Мастер спорта СССР (1964 г.).

Родился 7 июня 1941 г. - умер в 1995 г. в Киеве.

В футбол начал играть в Киевской футбольной школе "Юного динамовца" с 1956 г. С июля 1959 г. по 1962 г. в "Динамо" Киев. В 1963 г. играл в СКА (Спортивный клуб армии) Киев. В 1964-65 гг. снова в "Динамо" Киев. В 1965 г. играл в "Шахтере" Донецк, в 1966 г. не играл из-за травмы, в 1967 г. играл в "Шахтере" Горловка, а в 1968 г. снова в "Шахтере" Донецк. В 1968-70 гг. опять в СКА Киев.

В высшем эшелоне чемпионатов СССР провел всего 57 матчей, забил 8 голов: за "Динамо" Киев - 49 матчей, забил 7 голов и за "Шахтер" Донецк - 8 матчей, 1 гол.

Достижения: играл в составе "Динамо" Киев - чемпиона СССР 1961 г. (3 матча из 30), второго призёра чемпионата СССР 1965 г. (9 матчей из 32), чемпион СССР 1963 г. среди дублирующих составов команд мастеров.



ГОНЧАРЕНКО Макар Михайлович - правый крайний нападающий, тренер (рост 161 см), среди игроков и любителей футбола имел ласковое прозвище - "Макарчик"

Родился 3 (16) апреля 1912 г. в г. Киеве - умер 1 апреля 1997 г. в г. Киеве.

В футбол начал играть в 1929 г. в Киеве в юношеской команде завода "Коммунальник", также играл в команде трамвайного завода им. Домбаля, в 1929 г. начал играть в "Желдоре" Киев. В первой команде "Желдора" играл с 1931 г. по август 1932 г., затем в "Динамо" ("Основе") Иваново с сентября 1932 г. по 1934 г. В 1935 г. играл в команде УПВО (Управления пограничной и внутренней охраны) Киев на первенство города. С 1935 г. по 1939 г. в "Динамо" Киев. В 1940 г. (по май) играл в клубной команде "Динамо" Киев. В 1940 г. (с июля) в "Локомотиве" Киев, в 1941 г. (по июнь) играл в "Спартаке" Одесса. В 1944-45 гг. снова в "Динамо" Киев. В 1946 г. (с мая) в "Пищевике" Одесса, в 1947 г. в "Спартаке" Херсон.

В высшем эшелоне чемпионатов СССР провел всего 80 матчей, забил 29 голов: за "Динамо" Киев - 77 матчей, 29 голов и за "Спартак" Одесса - 3 матча.

Был одним из лучших бомбардиров "Динамо" Киев в первом чемпионате СССР 1936 г. (весна) - 4 гола и лучшим бомбардиром в сезоне 1938 г. - 19 голов.

Входил в состав сборной г. Иваново в 1933-34 гг., сборной г. Киева в 1932, 1935-40 гг. (в чемпионате СССР 1935 г. - 5 матчей, 3 гола), сборной РСФСР в 1932 г., сборной УССР в 1935-39 гг., второй сборной УССР в 1935 г.

Участник матча "Динамо" Киев со сборной Басконии (Испания) 1937 г., победных матчей сборной г. Иваново (1933 г.) и "Динамо" Киев (1936 г.) со сборной клубов Турции.

Достижения: второй призер чемпионата СССР 1936 г. (весна), третий призер чемпионата СССР 1937 г., чемпион УССР 1936 г., обладатель Кубка УССР 1937 и 1938 гг., финалист чемпионата РСФСР 1934 г. Один из трех лучших бомбардиров чемпионата СССР 1938 г. (19 голов). В официальном списке "33-х лучших" в 1933 г. был под № 2.



В 1962 г. был тренером "Авангарда" Желтые Воды. С 1963 г. тренер футбольной школы СКА (Спортивного клуба армии) Киев, много лет был тренером юношеских команд СКА Киев.

Участник матчей в оккупированном Киеве в июне-августе 1942 г. в составе команды "Старт", один из которых известен как легендарный "матч смерти". Награжден медалью "За боевые заслуги" в 1965 г.

Входил в состав сборной ветеранов Киева в 1957-58 гг. и играл во многих матчей команды ветеранов "Динамо" Киев.





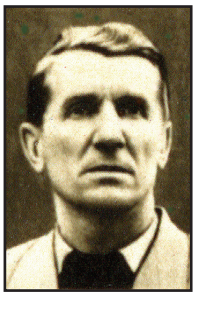

ИДЗКОВСКИЙ Антон Леонардович - вратарь, тренер (рост 174 см), в первые годы выступлений в печатных изданиях искажали фамилию - Ицковский. Имел шуточное прозвище среди игроков команды - "Прокурор".

Заслуженный мастер спорта СССР (10.10.1945 г. - знак № 404), заслуженный тренер УССР (1961 г.). Один из лучших вратарей СССР в 30-е годы.

Родился 16 (29) декабря 1907 г. в г. Киеве - умер 24 января 1995 г. в г. Киеве.

В футбол начал играть в 1920 г. в Киеве в школьной команде, затем, будучи студентом техникума физкультуры и, подрабатывая приказчиком спортивного магазина на Крещатике, играл в клубных командах "Совторгслужащих" центральным нападающим. В первой команде "Совторгслужащие" играл в 1926-27 гг., первый год - в нападении, а второй - в воротах. В 1928-41 гг. - в "Динамо" Киев. В годы войны играл за "Динамо" Казань (1942-43 гг.), а в 1944-45 гг. снова за "Динамо" Киев.

В высшем эшелоне чемпионатов СССР за "Динамо" Киев провел 76 матчей (из них 4 матча из неучтенных).

Входил в состав сборной г. Киева в 1928-39 гг. (в чемпионате СССР 1935 г. - 5 матчей), сборной УССР в 1930-39 гг. и сборной Всесоюзного ПСО "Динамо" в 1933 г. Участник победного матча сборной УССР со сборной клубов Турции в 1934 г. и триумфальной поездки сборной УССР во Францию в 1935 г. (победный матч с "Ред Стар" Париж), победного матча "Динамо" Киев со сборной клубов Турции в 1936 г.

Входил в состав сборной СССР в 1932-34 гг., сыграл в 1 неофициальном международном матче со сборной клубов Турции и 6 товарищеских матчах.

Достижения: играл в составе "Динамо" Киев - второго призера чемпионата СССР 1936 г. - весна (2 матча из 6), третий призер чемпионата СССР 1937 г., чемпион УССР 1931 г., трижды был обладателем Кубка УССР в 1937, 1938 и 1944 гг., второй призер чемпионата ПСО "Динамо" в 1933 г. В официальном списке "33-х лучших" был под № 2 в 1933 г., в неофициальных, составленных уже в 1988 г., был под № 1 за 1934 г. и № 3 за 1929, 1930, 1932 гг.

Тренировал команду мастеров "Динамо" Киев в 1945-46, 1952-55 гг., клубные команды "Динамо" Киев в 1947-51 гг. Был тренером Республиканской футбольной школы молодежи (ФШМ) Киева в 1956-60 гг. В 1960-75 гг. - государственный тренер Федерации футбола УССР. В 1961, 1963-64 гг. входил в Совет тренеров сборных команд СССР при Федерации футбола СССР. В 1961 г. был главным тренером Федерации футбола УССР. В 1960 г. был инициатором формирования сборной УССР из лучших игроков украинских команд класса "Б" и тренером этой сборной УССР, в 1963 г. - тренер сборных команд УССР.

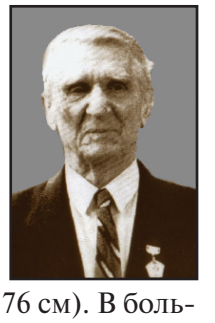

Достижения: при его участии "Динамо" Киев стало вторым призером чемпионата СССР 1952 г. и обладателем Кубка СССР 1954 г., юношеская команда "Динамо" Киев стала победителем Всесоюзных юношеских соревнований 1960 г.

Входил в состав сборной ветеранов Киева в 1957-58 гг.

В 1962 г. был председателем Методического совета Федерации футбола УССР, а в 1963 г. (с июня) - Председателем Федерации футбола УССР.

В последние годы Федерацией футбола г. Киева проводятся соревнования на Кубок А.Л.Идзковского среди юных футболистов Киева.

КАНЕВСКИЙ Виктор Израилевич - центральный нападающий, тренер (рост 176 см). В большинстве печатных изданий отчество указано - Ильич, иногда - Исакович, хотя с рождения имел отчество - Израилевич. Имел шуточное прозвище среди болельщиков - "Канева".



Мастер спорта СССР, заслуженный тренер Узбекской ССР (1972 г.), лидер атак "Динамо" Киев в конце 50-х - первой половине 60-х годов.

Родился 3 октября 1936 г. в г. Киеве.

В футбол начал играть в 1951 г. в Киеве в детской спортивной школе № 1 Киевского горОНО, затем в клубных командах "Машиностроителя" (з-д "Арсенал") Киев в 1952-53 гг. С 1954 г. по март 1965 г. в "Динамо" Киев. С июля 1965 г. по май 1966 г. играл в "Черноморце" Одесса.

В высшем эшелоне чемпионатов СССР провел всего 218 матчей, забил 86 голов: за "Динамо" Киев - 196 матчей, 80 голов и за "Черноморец" Одесса - 23 матча, 6 голов.



Был капитаном "Динамо" Киев в 1961-64 гг. Был лучшим бомбардиром "Динамо" Киев в сезонах: 1961 г. - 18 голов, 1964 г. - 15 голов и одним из лучших в 1963 г. - 14 голов.

Входил в состав сборной СССР в 1958-62 гг. - 5 официальных международных матчей и 6 товарищеских матчей, 2 гола. Участник Чемпионата мира 1962 г. (2 матча). Входил в состав юношеской сборной СССР и в 1958 г. в состав молодежной сборной СССР. В 1963 г. входил в состав олимпийской сборной СССР. Входил в состав юношеской сборной Киева в 1953 г.

Достижения: чемпион СССР 1961 г., второй призер чемпионата СССР 1960 г., обладатель Кубка СССР 1964 г., чемпион УССР среди юношей 1953 г. В официальных списках "33-х лучших" был под № 1 в 1958 г. и под № 3 в 1961 и 1962 гг. В официальных списках "33-х лучших" УССР был под № 1 в 1961 г.

В 1965 г. (с апреля по май) был главным тренером "Металлурга" Запорожье, а с июля 1966 г. по август 1971 г. - "Авангарда" (с 1967 г. - "Металлиста") Харьков, в 1972 г. (по май) - "Буковины" Черновцы, с июля 1972 г. по октябрь 1973 г. - "Пахтакора" Ташкент, а с октября 1973 г. по август 1977 г. - "Днепра" Днепропетровск. В 1978 г. был тренером юношеской сборной УССР. С 1983 г. по август 1986 г. главный тренер "Динамо" Ирпень, в 1987 г. - "Таврии" Симферополь. В 1999-2000 гг. тренер-консультант "Вит-Джорджия" Тбилиси (Грузия).



Достижения: под его руководством сборная УССР стала победителем турнира "Переправа" в 1978 г., а "Днепр" Днепропетровск полуфиналистом Кубка СССР в 1976 г., при его участии "Таврия" Симферополь стала чемпионом УССР в 1987 г.

В ноябре 1988 г. эмигрировал в США, живет в Нью-Йорке (США). Совладелец и главный тренер футбольной школы.



КЛИМЕНКО Алексей Григорьевич - защитник (рост 161 см).

Родился в 1912 г. в г. Киеве - погиб 24 февраля 1943 г. в г. Киеве.

В футбол начал играть в 1929 г. в Киеве в юношеской клубной команде "Строитель". С 1931 г. по апрель 1935 г. играл в "Динамо" Горловка. В 1935 г. играл в команде УПВО (Управления пограничной и внутренней охраны) Киев на первенство города. С мая 1935 г. по июнь 1941 г. в "Динамо" Киев.

В высшем эшелоне чемпионатов СССР за "Динамо" Киев провел 81 матч (из них 4 матча из неучтенных).

Входил в состав сборной Киева в 1935-40 гг. (в чемпионате СССР 1935 г. - 1 матч) и второй сборной УССР в 1935 г.

Достижения: играл в составе "Динамо" Киев - второго призера чемпионата СССР 1936 г. - весна (1 матч из 6), третий призер чемпионата СССР 1937 г., чемпион УССР 1936 г., обладатель Кубка УССР 1937 и 1938 гг. В неофициальном списке "33-х лучших", составленном уже в 1988 г., был под № 3 в 1937 г.

Участник матчей в оккупированном Киеве в июле-августе 1942 г. в составе команды "Старт", один из которых известен как легендарный "матч смерти". Расстрелян в Сырецком концлагере, известном под названием "Бабий яр". Посмертно награжден медалью "За отвагу" в 1965 г.

КОРОТКИХ Николай Иванович - крайний нападающий (рост 171 см).



Родился 19 декабря 1908 г. в г. Киеве - погиб осенью 1942 г. в г. Киеве.

В футбол начал играть в 1925 г. в Киеве в клубных командах "Металлиста" (с октября 1928 г. по июнь 1931 г. работал слесарем на Киевском з-де запчастей для тракторов им. Лепсе). С сентября 1931 г. по август 1932 г. играл в "Динамо" Киев. С сентября 1932 г. по 1933 г. играл в "Динамо" ("Основе") Иваново. С 1934 г. по июнь 1940 г. снова в "Динамо" Киев (оформлен с августа 1934 г. инструктором Отдела учебно-боевой подготовки Всеукраинского совета ПСО "Динамо"). С сентября 1940 г. по июнь 1941 г. играл в "Рот-Фронте" Киев.

В высшем эшелоне чемпионатов СССР за "Динамо" Киев провел 35 матчей, забил 3 гола (из них 1 матч из неучтенных).

Входил в состав сборной г. Иваново в 1932-33 гг., сборной г. Киева в 1934-40 гг. (в чемпионате СССР 1935 г. - 1 матч) и второй сборной УССР в 1935 г.

Участник победного матча сборной г. Иваново со сборной клубов Турции в 1933 г.

Достижения: играл в составе "Динамо" Киев - второго призера чемпионата СССР 1936 г. - весна (1 матч из 6), третий призер чемпионата СССР 1937 г., чемпион УССР 1931 и 1936 гг., обладатель Кубка УССР 1937 г.

С июля 1940 г. - младший тренер по футболу Оргинструкторского отдела Комитета по делам физкультуры и спорта при СНК УССР, с марта 1941 г. общественный инспектор по спортивным играм Учебно-спортивного отдела Киевского Городского комитета по делам физкультуры и спорта, а с мая 1941 г. уполномоченный ЦС ДСО "Крылья Советов" физкультработе по г. Киеву. В октябре 1941 г. оформлен тренером спортивных игр спортобщества "Тризуб" (с января 1942 г. - "Рух"), работал поваром в столовой для спортсменов этого общества.



Участник матчей в оккупированном Киеве в июне-августе 1942 г. в составе команды "Старт", один из которых известен как легендарный "матч смерти". Погиб в застенках гестапо. Посмертно награжден медалью "За отвагу" (Указ Президиума Верховного Совета УССР от 23.04.1966 г.).



КОРСУНСКИЙ Михаил Борисович - тренер, судья.

Заслуженный тренер СССР (16.02.1957 г. - знак № 140), судья республиканской категории (1949 г.), внес большой вклад в подготовку молодых футболистов для "Динамо" Киев.

Родился в 1909 г. в г. Киеве - умер в 1975 г. в г. Киеве.

Был организатором и старшим тренером детской футбольной школы № 1 (в последствии - ДСШ-1) Киевского горОНО в 1950-62 гг. В 1963 г. главный тренер "Арсенала" Киев, в 1964 г. (по июль) "Дунайца" Измаил, с августа 1964 г. по 1966 г. "Авангарда" Черновцы, а в 1968-69 гг. "Энергии" Новая Каховка.

В 1952-56 гг. был главным тренером юношеской сборной УССР. В 1961-62 гг. = председатель комитета по юношескому футболу Федерации футбола УССР.

Достижения: под его руководством юношеская сборная УССР в 1952, 1955 и 1956 гг. была победителем Всесоюзных юношеских соревнований, юношеская команда "Динамо" Киев в 1960 г. была победителем Всесоюзных юношеских соревнований.



КРАВЧУК Валерий Иванович - нападающий (рост 180 см).

Родился в 1942 г.

В футбол начал играть в Киевской футбольной школе "Юного динамовца" в 1955 г. С июля 1959 г. по 1962 г. играл в "Динамо" Киев. В 1964-65 гг. в "Заре" Луганск, в 1965 г. в "Днепре" Днепропетровск.

В высшем эшелоне чемпионатов СССР за "Динамо" Киев провёл 3 матча.

В 1961 году входил в состав юношеской сборной СССР.

Достижения: победитель Всесоюзных юношеских соревнований 1960 г., чемпион СССР 1963 г. среди дублирующих составов команд мастеров.

ЛЕВЧЕНКО Валентин Григорьевич - нападающий, полузащитник (рост 185 см).

Мастер спорта СССР (1964 г.).

Родился 17 марта 1941 г. - умер в 2004 г. в Киеве.

В футбол начал играть в Киеве с 1957 г. Воспитанник детской спортивной школы № 1 Киевского горОНО. В 1958 г. в футбольной школе "Динамо" Киев. С июля 1959 г. по 1960 г. играл в "Арсенале" Киев.



В 1961-65 гг. в "Динамо" Киев. В 1965 г. играл в "Шахтёре" Донецк, в 1966 г. в СКА (Спортивный клуб армии) Киев, в 1967-69 гг. в "Локомотиве" Винница, в 1970 г. в "Заре" Луганск и в 1971 г. в "Фрунзенце" Сумы.

В высшем эшелоне чемпионатов СССР провел всего 40 матчей, забил 7 голов: за "Динамо" Киев - 13 матчей, 4 гола, за "Шахтер" Донецк - 19 матчей, 2 гола и за "Зарю" Луганск - 8 матчей, 1 гол.

В еврокубках за "Динамо" Киев сыграл в 1 матче в Кубке обладателей кубков.

Входил в состав олимпийской сборной СССР в 1965 г. (1 матч) и молодёжной сборной СССР в 1963 г.

Достижения: играл в составе "Динамо" Киев - обладателя Кубка СССР 1964 г. (1 матч из 6), чемпион СССР 1963 г. среди дублирующих составов команд мастеров. Входил в список "33-х лучших" УССР в 1960 г. под № 1.



ЛЕВЧЕНКО Владимир Максимович - левый защитник (рост 178 см).

Мастер спорта СССР (1964 г.).

Родился 18 февраля 1944 г. в г. Киеве - умер 8 апреля 2006 г. в г. Киеве.

В футбол начал играть в 1959 г. в Киеве в футбольной школе "Динамо" Киев. С августа 1961 г. по август 1971 г. в "Динамо" Киев.

В высшем эшелоне чемпионатов СССР провел за "Динамо" Киев 144 матча, забил 2 гола.

В европейских кубках за "Динамо" Киев сыграл 8 матчей: Кубок европейских чемпионов - 7 матчей, Кубок обладателей кубков - 1 матч.

Входил в состав сборной СССР в 1968 г. - 2 официальных международных матча и 4 товарищеских матча. Входил в состав олимпийской сборной СССР в 1966-68 гг. (1 официальный матч и 2 неофициальных). Участник отборочных матчей Олимпийских игр 1968 г. (1 матч). Входил в состав юношеской сборной СССР в 1962 г.

Достижения: чемпион СССР 1966, 1967 и 1968 гг., второй призер чемпионата СССР 1969 г., играл в составе "Динамо" Киев - обладателей Кубка СССР 1964 г. (4 матча из 6) и 1966 г. (2 матча из 5), чемпион СССР среди дублирующих составов команд мастеров 1963. 1965 и 1966 гг., победитель Всесоюзных юношеских соревнований 1961 г. В официальных списках "33-х лучших" в СССР был под № 3 в 1968 г. и входил в 1967 г., в списках "33-х лучших" в УССР был под № 1 в 1968 и 1969 гг. и под № 2 в 1965, 1966 и 1970 гг.

Его футбольная карьера была прервана тяжелой травмой, полученной в автокатастрофе в 1971 г.

Играл в составе ветеранов "Динамо" Киев и сборной ветеранов СССР.



ЛЕРМАН Абрам Давидович - центральный защитник, тренер (рост 178 см).

Мастер спорта СССР (1948 г., в 1950 г. лишен этого звания, в 1952 г. восстановлен), заслуженный тренер УССР (1963 г.), стержень обороны "Динамо" Киев в послевоенные годы - начале 50-х годов.

Родился 17 октября 1922 г. в г. Киеве - умер 1 апреля 1979 г. в г. Киеве.

В футбол начал играть в 1936 г. в Киеве в юношеской команде "Динамо". С сентября 1940 г. по июнь 1941 г. играл в клубной команде "Динамо" Киев, а с 1944 г. по апрель 1955 г. в команде мастеров "Динамо" Киев.

В высшем эшелоне чемпионатов СССР провел за "Динамо" Киев 184 матча, забил 6 голов (из них 2 матча из неучтенных).

Был капитаном "Динамо" Киев в 1949-50 гг.

Входил в число кандидатов на поездку сборной СССР на Олимпийские игры 1952 г.

Достижения: второй призер чемпионата СССР 1952 г., обладатель Кубка УССР 1944, 1946, 1947 и 1948 гг.

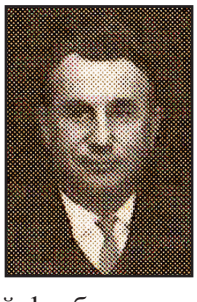

В 1958-59 гг. был главным тренером "Колгоспника" Черкассы, а в 1960-61 гг. - "Арсенала" Киев. В 1962 г. снова в "Колгоспнике" Черкассы. С апреля 1963 г. по октябрь 1964 г. главный тренер "Металлурга" Запорожье, с июня 1965 г. по март 1967 г. - "Судостроителя" Николаев, в 1969 г. - "Звезды" Кировоград, в 1972-74 гг. - "Локомотива" Винница, с сентября 1976 г. по март 1979 г. - "Буковины" Черновцы.

Входил в состав сборной ветеранов Киева в 1957 г.

Окончил Киевский Государственный институт физической культуры.

ЛОБАНОВСКИЙ Валерий Васильевич - левый крайний и центральный нападающий, тренер (рост 187 см), имел в начале футбольной карьеры среди любителей футбола шуточное прозвище - "Балерина", а после - "Лобан"; в последние годы игроки называли его - "Мэтр".

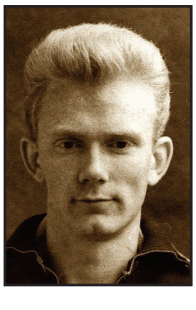

Мастер спорта СССР (1960 г.), заслуженный тренер СССР (30.05.1975 г. - знак № 911), заслуженный тренер УССР (1971 г.), один из лучших форвардов СССР в первой половине 60-х годов, один из авторитетнейших специалистов в мировом футболе, крупнейший тренер-практик.

Родился 6 января 1939 г. в г. Киеве - умер 13 мая 2002 г. в г. Запорожье после приступа во время матча (похоронен в Киеве).

В футбол начал играть в 1952 г. в Киеве в детской спортивной школе № 1 Киевского горОНО, затем с 1955 г. в ФШМ (Футбольной школе молодежи) Киев. В 1957-64 гг. в "Динамо" Киев. С 1965 г. по март 1967 г. играл в "Черноморце" Одесса, с марта 1967 г. по июль 1968 г. в "Шахтере" Донецк.



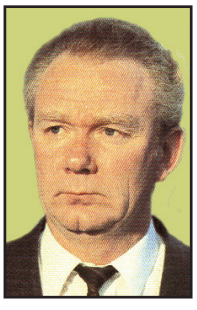

В высшем эшелоне чемпионатов СССР провел всего 253 матча, забил 71 гол: за "Динамо" Киев - 145 матча, 42 гола; за "Черноморец" Одесса - 59 матчей, 15 голов и за "Шахтер" Донецк - 49 матчей, 14 голов.

Был капитаном "Шахтера" Донецк в 1968 г. Был лучшим бомбардиром "Динамо" Киев в сезоне 1960 г. - 12 голов и "Шахтера" Донецк в сезоне 1967 г. - 9 голов, а также одним из лучших в сезоне 1968 г. - 5 голов.

Входил в состав сборной СССР в 1960-61 гг. - 2 официальных международных матча и 4 товарищеских матча. Входил в состав олимпийской сборной СССР в 1962-63 г. - 2 официальных международных матча. Участник отборочных матчей Олимпийских игр 1964 г. (2 матча). Играл во второй сборной СССР в 1961 г. Входил в состав юношеской сборной СССР.

Был капитаном олимпийской сборной СССР в 1963 г.

Достижения: чемпион СССР 1961 г., второй призер чемпионата СССР 1960 г., победитель Всесоюзных соревнований среди ФШМ 1958 г. (лучший центральный нападающий этого турнира). В официальных списках "33-х лучших" был под № 2 в 1960 и 1962 гг. В официальных списках "33-х лучших" УССР был под № 1 в 1961 г., под № 2 в 1965 г. и под № 3 в 1966 г.

Вошел в историю советского футбола, как блестящий исполнитель угловых ударов. Подкрученный мяч, описав в воздухе широкую дугу, попадал в ворота без чьей-либо помощи (получил название среди любителей футбола - "сухой лист").

С октября 1968 г. по октябрь 1973 г. был главным тренером "Днепра" Днепропетровск (57 матчей). С октября 1973 г. по 1982 г. и с 1984 г. по август 1990 г. главный тренер "Динамо" Киев (493 матча). Одновременно в этот период с 1975 г. по июль 1976 г., с августа 1982 г. по 1983 г. и с мая 1986 г. по июнь 1990 г. был главным тренером сборной СССР (всего 82 официальных матча), а с сентября 1981 г. по июль 1982 г. тренером этой сборной. В 1979 г. вместе с В.Т.Богдановичем тренировал сборную УССР на Спартакиаде народов СССР. С октября 1990 г. по январь 1993 г. был главным тренером сборной Объединенных Арабских Эмиратов (ОАЭ), а с января 1993 г. по октябрь 1996 г. - сборной Кувейта. С декабря 1996 г. по май 2002 г. снова главный тренер "Динамо" Киев (174 матча). В 1997 -99 гг. был тренером-консультантом сборных Украины, с февраля 1998 г. главный тренер всех сборных Украины, с марта 2000 г. - главный тренер национальной сборной Украины (24 матча), с августа 2000 г. председатель тренерского совета Федерации футбола Украины, главный тренер сборных команд Украины.

Достижения: под его руководством сборная СССР была вторым призером Чемпионата Европы 1988 г., третьим призером Олимпийских игр 1976 г., "Динамо" Киев была обладателем Кубка обладателей кубков в 1975 и 1986 гг. и Суперкубка Европы 1975 г., полуфиналистом Кубка европейских чемпионов 1976/77, 1977/78 гг. и "Лиги чемпионов" 1998/99 гг., чемпионом СССР 1974 и 1975 гг. (совместно с О.П.Базилевичем), 1977, 1980, 1981, 1985, 1986 и 1990 гг., вторым призером чемпионатов СССР 1973, 1976 (осень), 1978, 1982 и 1988 гг., третьим призером 1979 и 1989 гг., обладателем Кубка СССР 1974 г. (совместно с О.П.Базилевичем), 1978, 1982, 1984/85, 1986/87 и 1989/90 гг., чемпионом Украины 1996/97, 1997/98, 1998/99, 1999/2000 и 2000/01 гг., вторым призером 2001/02 гг., обладателем Кубка Украины 1997/98, 1998/99 и 1999/2000 гг., обладателем Кубка чемпионов Содружества стран СНГ 1997, 1998 и 2002 гг., а "Днепр" Днепропетровск в 1971 г. выиграл турнир первой лиги и вышел в высшую лигу, сборная УССР (совместно с В.Т.Богдановичем) стала третьим призером Спартакиады народов СССР 1979 г., сборная Кувейта была третьим призером Азиатских игр 1994 г. и обладателем Кубка Персидского залива 1996 г. Лучший тренер Украины сезонов 1996/97 и 1999/2000 гг., а также 2001/02 гг. - посмертно (по официальному решению исполкома Профессиональной футбольной лиги Украины).

В нем отлично сочетались тренерский талант и большие организаторские способности. Им были внедрены в практику передовые достижения спортивной науки (метод интегральной тренировки), реализованы принципы так называемого "системного" футбола, основу которого составляют универсализм футболистов и высочайшая интенсификация игры, разработана программа подготовки футболистов с учетом модельных характеристик.

Автор книги "Бесконечный матч" (Москва, 1989 г.) и соавтор методических изданий по тактике футбола и тренировкам: "Моделирование тренировок в футболе" (Киев, 1985 г.) и "Тактика и стратегия в футболе" (Киев, 1989 г.).

Окончил Одесский политехнический институт по специальности инженер-теплотехник.

Награжден орденами СССР - "Знак Почета" (1971 г.) и Трудового Красного Знамени (1987 г.), ор-



деном Украины "За заслуги" III-й степени (1998 г.), Почетной грамотой Президиума Верховного Совета УССР (1975 г.) и Почетным знаком МВД Украины (июль 2000 г.). Кавалер Рубинового ордена УЕФА "За заслуги" (апрель 2002 г.). Герой Украины (16 мая 2002 г., посмертно). Также посмертно награжден Рубиновым орденом ФИФА "За заслуги" (ноябрь 2002 г.) - высшей наградой этой организации.

15 мая 2002 г. после его смерти киевскому стадиону "Динамо" присвоено его имя. С 2003 г. в Киеве проводится международный турнир "Мемориал Валерия Лобановского". В 2003 г. на стадионе "Динамо" им. Валерия Лобановского открыт памятник этому Великому тренеру (пятитонная скульптурная композиция). На всеукраинской акции "Человек года 2002" он посмертно награжден специальной премией "За выдающиеся заслуги перед Украиной".



МАХИНЯ Николай Борисович - левый крайний нападающий, защитник, тренер, преподаватель (рост 175 см).

Заслуженный мастер спорта СССР (23.07.1946 г. - знак № 359), мастер спорта СССР (1941 г.), заслуженный тренер УССР (1962 г.), один из самых авторитетных футболистов "Динамо" Киев.

Родился 17 (30) ноября 1912 г. в г. Каневе Черкасской обл. - умер 15 марта 1990 г. в г. Киеве.

В футбол начал играть в 1926 г. в Киеве в клубных командах "Райкомвода". С 1932 г. по июнь 1941 г. и с 1944 г. по 1947 г. в "Динамо" Киев. В 1935 г. играл в команде УПВО (Управления пограничной и внутренней охраны) Киев на первенство города. С июля 1942 г. по апрель 1943 г. играл в "Динамо" Казань, а затем в мае-июле 1943 г. в "Динамо" Москва. В 1943 г. восстанавливал футбольную жизнь в Харькове.

В высшем эшелоне чемпионатов СССР за "Динамо" Киев провел 153 матча, забил 12 голов (из них 11 матчей из неучтенных).

Капитан "Динамо" Киев в 1944-45 гг. Забил первый гол в истории "Динамо" Киев в чемпионатах СССР в Киеве 24.05.36 г. в матче с "Динамо" Москва на 80 мин. (1:5). Был одним из лучших бомбардиров "Динамо" Киев во втором чемпионате 1936 г. (осень) - 4 гола.

Входил в состав сборной Киева в 1935-40 гг. (в чемпионате СССР 1935 г. - 5 матчей) и сборной УССР в 1934-39 гг. Участник победного матча сборной УССР со сборной клубов Турции в 1934 г., триумфальной поездки сборной УССР во Францию и Бельгию (участник легендарного матча с командой "Ред стар" Париж) и матча сборной УССР со сборной Праги в 1935 г., двух победных матчей со сборной клубов Турции в 1936 г.: "Динамо" Киев и в составе "Динамо" Одесса, матча со сборной Басконии (Испания) в 1937 г.

Достижения: второй призер чемпионата СССР 1936 г. (весна), третий призер чемпионата СССР 1937 г., чемпион УССР 1936 г., обладатель Кубка УССР 1937, 1938, 1944, 1946 и 1947 гг. В официальном списке "55-лучших" в 1938 г. под № 4, в неофициальном списке "33-х лучших", составленном уже в 1988 г., был под № 3 за 1935 г.

Еще в 1931 г. был организатором юношеской команды - чемпиона Киева среди производственных коллективов. Уже в 1944 г. был играющим тренером "Динамо" Киев. В 1948-53 гг. - главный тренер команды ОДО (Окружной Дом офицеров) Киев, в 1954-59 гг. - организатор, старший тренер и первый директор ФШМ (Футбольной школы молодежи) Киев, в 1959-60 гг. тренер СКВО (Спортивный клуб военного округа) Киев, в 1960 г. тренировал и команду киевского з-да им Артема, в 1961 г. - главный тренер СКА (Спортивный клуб армии) Киев, в 1961-62 гг. тренировал сборную УССР среди глухонемых.



Достижения: под его руководством команда ОДО Киев стала чемпионом Вооруженных сил СССР в 1950 г., чемпионом УССР в 1949 и 1951 г., третьим призером чемпионата УССР 1948 г., а сборная глухонемых УССР оба года его руководства (1961-62 гг.) была чемпионом СССР.

С 1961 г. по 1979 г. - ассистент, старший преподаватель и доцент кафедры физвоспитания Киевского института инженеров гражданской авиации.

Был тренером сборной ветеранов Киева в 1957-58 гг.

Участник Великой Отечественной войны, кавалер ордена Отечественной войны II-й степени.

ПЕСТРИКОВ Виктор Александрович - защитник (рост 175 см).

Мастер спорта СССР.

Родился в 1941 г.

В футбол начал играть в 1956 года в Киевской футбольной школе "Юного динамовца". С июля

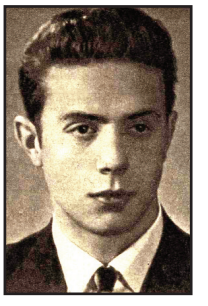

1959 г. по 1963 г. играл в "Динамо" Киев. В 1964-65 гг. в "Авангарде" Харьков, в 1966-69 гг. в СКА (Спортивный клуб армии) Киев, в 1970-72 гг. в "Металлисте" Харьков, в 1973-74 гг. в "Автомобилисте" Житомир.

В высшем эшелоне чемпионатов СССР за "Динамо" Киев - 14 матчей.

Входил в состав молодежной сборной СССР в 1963 году, входил в состав сборной УССР.

Достижения: играл в составе "Динамо" Киев - чемпиона СССР 1961 г. (1 матч из 30), чемпион СССР 1963 г. среди дублирующих составов команд мастеров.

В 1975 г. тренер "Автомобилиста" Житомир, в 1976 г. "Днепра" Днепропетровск, в 1978-79 гг. главный тренер "Спартака" Житомир.

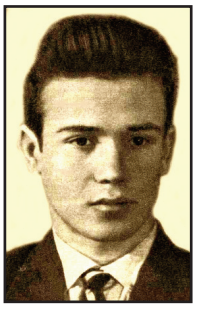

ПИНЧУК Николай Фёдорович - полузащитник, правый нападающий (рост 170 см).

Родился 22 декабря 1942 г. в г. Киеве.

В футбол начал играть в Киевской футбольной школе "Динамо" в 1954 г. С июля 1959 г. по 1963 г. в "Динамо" Киев. В 1964-70 гг. играл в "Днепре" Днепропетровск, с конца 1970 г. по 1975 г. в "Автомобилисте" Житомир.

В высшем эшелоне чемпионатов СССР за "Динамо" Киев провёл 8 матчей, забил 1 гол.

Входил в состав юношеской сборной СССР (1961 г.), входил в состав молодёжной сборной Киева (1963 г.).

В 1960 г. был капитаном юношеской команды "Динамо" Киев.

Достижения: победитель Всесоюзных юношеских соревнований 1960 г. (обладатель приза газеты "Радянський спорт", как лучший игрок турнира), чемпион СССР 1963 г. среди дублирующих составов команд мастеров, обладатель Кубка УССР на приз газеты "Радянська Україна", победитель Всесоюзной спартакиады школьников 1959 г.

Работал инструктором физкультуры в троллейбусном депо, в 2000 г. - начальник спорткомплекса. Играл за команду ветеранов "Динамо" Киев.



ПРАВОВЕРОВ Василий Дементьевич - защитник (рост 164 см).

Родился 12 (25) декабря 1904 г. в г. Киеве - умер 11 июля 1984 г. в г. Киеве.

В футбол начал играть в 1921 г. в Киеве в команде завода им. Домбаля (трамвайный завод), затем в клубных командах "Желдора". В первой команде "Желдора" Киев играл с 1925 г. по август 1932 г., затем в "Динамо" ("Основе") Иваново с сентября 1932 г. по 1934 г. В 1935 г. играл в команде УПВО (Управления пограничной и внутренней охраны) Киев. В 1935-1938 гг. в "Динамо" Киев. В 1939 г. в "Локомотиве" Киев.

В высшем эшелоне чемпионатов СССР за "Динамо" Киев провел 24 матча, забил 1 гол.

Входил в состав сборной г. Иваново в 1933-34 гг., сборной г. Киева в 1935 г. (в чемпионате СССР 1935 г. - 4 матча) и второй сборной УССР в 1935 г. Участник победного матча "Динамо" Киев со сборной клубов Турции в 1936 г.



Достижения: второй призер чемпионата СССР 1936 г. (весна), третий призер чемпионата СССР 1937 г., чемпион УССР 1936 г., обладатель Кубка УССР 1937 г., финалист чемпионата РСФСР 1934 г.

В 1940 г. тренировал команду "Пищевик" Киев. В 1944-45 гг. был тренером клубной команды 6-го райсовета "Динамо" Киев.

Достижения: при его участии клубная команда "Динамо" Киев стала победителем чемпионата внутренних войск СССР.

С 1946 г. до ухода на пенсию работал проводником Киевского резерва Юго-Западной железной дороги.



СВИРИДОВСКИЙ Михаил Николаевич - защитник (рост 162 см).

Родился 8 (21) ноября 1908 г. в г. Киеве - умер 4 июня 1973 г. в г. Киеве.

В футбол начал играть в 1922 г. в Киеве в клубных командах "Желдора". В первой команде "Желдора" играл в 1926-30 гг. С 1931 г. по июль 1932 г. в "Динамо" Киев. С 1933 г. по сентябрь 1934 г. отбывал наказание и играл в "Трудкоммуне" Болшево Московской обл. С октября 1934 г. по 1938 г. снова в "Динамо" Киев. Продолжению футбольной карьеры помешала тяжелая травма. Уже в 1945 г. играл в команде Киевского танкового училища.

Входил в состав сборной Киева в 1930-35 гг. (в чемпионате СССР 1935 г. - 5 матчей) и сборной УССР в 1931-35 гг. (в чемпионате СССР 1931 г. - 1 матч). Входил в состав сборной СССР в 1932 г., сыграл в одном товарищеском матче. Участник триумфальной поездки сборной УССР во Францию в 1935 г.

Достижения: третий призер чемпионата СССР 1931 г., чемпион УССР 1931 г., в неофициальном списке "33-х лучших", составленном уже в 1988 г., был под № 3 в 1931 г.

Еще в 1939 г. был тренером "Локомотива" Киев, а после войны тренировал юношеские команды "Динамо" Киев, "Спартак" Киев и ряд заводских команд Киева. В 1949 г. был тренером ОДО Киев.

Участник матчей в оккупированном Киеве в июне-августе 1942 г. в составе команды "Старт", один из которых известен как легендарный "матч смерти". Награжден медалью "За боевые заслуги" в 1965 г.





СОСНИХИН Вадим Александрович - центральный защитник (рост 182 см), имел среди любителей футбола шуточное прозвище - "Сосна", позже - "Директор", начинал играть в "Динамо" Киев нападающим.

Мастер спорта СССР (1964 г.), ключевой игрок обороны "Динамо" Киев второй половины 60-х - начала 70-х годов.

Родился 2 августа 1942 г. в г. Киеве.

В футбол начал играть в 1957 г. в Киеве в футбольной школе №1 горОНО, затем в школе "Динамо" Киев в 1959-60 гг. С сентября 1960 г. по 1973 г. в "Динамо" Киев.

В высшем эшелоне чемпионатов СССР за "Динамо" Киев провел 291 матч, забил 2 гола.

В европейских кубках за "Динамо" Киев сыграл в 18 матчах: Кубок европейских чемпионов - 12 матчей, Кубок обладателей кубков - 6 матчей.

Был капитаном "Динамо" Киев в 1971 г.

Входил в состав сборной СССР в 1963, 1966-67 и 1971 гг. - 4 официальных международных матча и 1 товарищеский матч. Входил в состав олимпийской сборной СССР в 1971 г. - 3 матча. Участник отборочных матчей Олимпийских игр 1972 г. (3 матча). Входил в состав юношеской сборной СССР в 1961 г., молодежной сборной СССР в 1963 г., сборной УССР среди школьников.

Был капитаном олимпийской сборной СССР в 1971 г.

В составе сборной клубов "Динамо" был участником прощального матча Л.Яшина со сборной "звёзд" мирового футбола в 1971 г.

Достижения: чемпион СССР 1966, 1967, 1968 и 1971 гг., второй призер чемпионатов СССР 1965, 1969 и 1972 гг., играл в составе "Динамо" Киев - второго призера чемпионата СССР 1973 г. (7 матчей из 30), обладатель Кубка СССР 1964 и 1966 гг., играл в составе "Динамо" Киев - финалисте Кубка СССР 1973 г. (1 матч из 9), победитель Всесоюзных юношеских соревнований 1960 г., чемпион СССР 1963 г. среди дублирующих составов команд мастеров, победитель Всесоюзной спартакиады школьников 1959 г. В официальных списках "33-х лучших" в СССР был под № 2 в 1966, 1968 и 1971 гг. и под № 3 в 1964 и 1969 гг., входил в список в 1967 г. В списках "33-х лучших" в УССР был под № 1 в й1965 и 1966 гг.

В 1974-91 гг. был тренером школы "Динамо" Киев. С 1992 г. начальник команды ветеранов "Динамо" Киев.

В 1992 г. в честь его 50-летия в Киеве состоялся матч между ветеранами "Динамо" Киев 1966-68 гг. и 1975 г.



ТОВАРОВСКИЙ Михаил (Моисей) Давидович - нападающий, полузащитник, тренер, преподаватель (рост 168 см), в большей части печатных изданий указано имя и отчество - Михаил Давыдович, хотя на самом деле он имел еврейские имя и отчество - Моисей Давидович.

Заслуженный мастер спорта СССР (7.10.1947 г. - знак № 394). Один из первых футбольных тренеров в УССР и СССР, один из лучших преподавателей футбола, автор многочисленных методических пособий по технике и тактике футбола.

Родился 25 октября (7 ноября) 1902 г. в местечке Орловец Киевской губернии - умер 6 января 1969 г. в г. Москве.

В футбол начал играть в 1918 г. в Киеве в командах Клуба любителей спорта (КЛС). В 1927-28 гг. играл в первой команде "Желдора" Киев, затем в "Совторгслужащих" Киев в 1927-28 гг. С октября 1928 г. по июль 1929 г. в "Динамо" Киев. Затем снова вернулся в "Желдор", где играл с августа 1929 г. по 1930 гг.

Входил в состав сборной Киева в 1921-27 гг.

Достижения: неоднократный чемпион г. Киева.

В 1928 г. ему был поручено формирование команды "Динамо" Киев. В 1935 г. (июль-август) был руководителем команды Киевского военного округа, а с сентября 1935 г. по 1937 г. официально назначен руководителем (тренером) команды мастеров "Динамо" Киев. Одновременно исполнял обязанности тренера сборной Киева. В 1938 г. - тренер команды мастеров "Динамо" Москва.

Достижения: под его руководством "Динамо" Киев - второй призер первого чемпионата СССР 1936 г.

(весна) и третий призер чемпионата 1937 г., чемпион УССР 1936 г. и обладатель Кубка УССР 1936 и 1937 гг.

В 1939 г. начал работать в Москве в Центральном институте физической культуры им. Сталина (в последствии - Государственном Центральном институте физической культуры - ГЦОЛИФК), где до конца жизни был на преподавательской работе, Был инициатором и создателем в 1939 г. при институте футбольного отделения при школе тренеров для игроков команды "Динамо" Москва (после войны - Высшая школа для подготовки тренеров всех футбольных команд). В 1939-41 гг. преподавал в этой школе, а в 1945-49 гг. был еще и государственным тренером отдела футбола Всесоюзного Комитета по физкультуре и спорту. В 50-е гг. - заместитель председателя и председатель тренерского совета Секции футбола СССР, в 1955-60 гг. - член редколлегии журнала "Спортивные игры". В 1962 г. организатор и заведующий кафедрой футбола в ГЦОЛИФКе, заместитель председателя учебно-методического совета Федерации футбола СССР, а в 1963 г. вошел в Совет тренеров при Федерации футбола СССР, В 1964 г. был председателем комиссии по подготовке и переподготовке тренерских кадров научно-методического совета Федерации футбола СССР.

В 1925 г. окончил Киевский медицинский институт, а в 30-е годы учился в аспирантуре Московского Центрального института физической культуры им. Сталина (в последствии - ГЦОЛИФК).

Автор учебных пособий по футболу для секций коллективов физкультуры и спортивных школ (Москва, 1941, 1945, 1948, 1949 гг. и Киев, 1951г.), для школ тренеров и техникумов (Москва, 1961 г.).

В 1957 г. награжден орденом Трудового Красного Знамени СССР за отличное выступление советских спортсменов на XVI Олимпийских играх в Мельбурне.

С ноября 1993 г. в ГЦОЛИФКе проводятся традиционные встречи-симпозиумы его памяти.

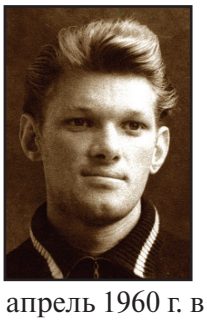

ТРОЯНОВСКИЙ Валентин Николаевич - левый полусредний нападающий, полузащитник (рост 169 см), среди футболистов имел шуточное прозвище - "Валет".

Мастер спорта СССР, один из самых одаренных воспитанников киевского футбола 50-х годов.

Родился 1 июня 1939 г. в г. Киеве.

В футбол начал играть в 1950 г. в Киеве в детской команде завода "Ленинская кузница", затем в ФШМ (Футбольной школе молодежи) Киев в 1954-55 гг. В 1956 г. (по сентябрь) в "Динамо" Киев. В 1957 г. играл в "Колгоспнике" Ровно. С 1958 г. по апрель 1960 г. в "Локомотиве" Винница. С мая 1960 г. по сентябрь 1962 г. снова в "Динамо" Киев. Отчислен за нарушение спортивного режима, лечился и с 1963 г. по июнь 1964 г. опять играл в "Динамо" Киев. В июле 1964 г. снова отчислен за тот же недуг. С июля 1964 г. по август 1965 г. снова в "Локомотиве" Винница, но был дисквалифицирован и только в 1967 г. (до июля) опять играл в "Локомотиве" Винница. С августа 1967 г. по март 1968 г. играл в "Черноморце" Одесса, с июня 1968 г. по 1969 г. в "Кривбассе" Кривой Рог, а в 1970-71 гг. в "Сахалине" Южно-Сахалинск, закончил играть на Сахалине в 1973 г., играл в "Большевике" Киев на первенство города.

В высшем эшелоне чемпионатов СССР провел всего 64 матча, забил 12 голов: за "Динамо" Киев - 54 матча, 12 голов и за "Черноморец" Одесса - 10 матчей.

Входил в состав молодежной и юношеской сборных СССР.

Достижения: чемпион СССР 1961 г., играл в составе "Динамо" Киев - второго призера чемпионата СССР 1960 г. (12 матчей из 30) - обладатель серебряной медали, чемпион УССР 1964 г. В официальных списках "33-х лучших" УССР был под № 2 в 1961 г.

Пробовал тренировать детские команды киевского завода "Большевик", но безуспешно. Работал на производстве на небольшом заводе в Киеве. Сейчас на пенсии.

Постоянный участник матчей команды ветеранов "Динамо" Киев.

ТЮТЧЕВ Фёдор Иванович - полузащитник (рост 177 см).

Родился 20 апреля (3 мая) 1907 г. в г. Киеве - умер 29 июля 1959 г. в г. Киеве.

В футбол начал играть в 1924 г. в Киеве в клубных командах "Райкомвода". В первой команде "Райкомвода" играл в 1926-28 гг. С 1929 г. по 1937 г. в "Динамо" Киев, а в 1938-39 гг. в клубной команде "Динамо" Киев.



В высшем эшелоне чемпионатов СССР за "Динамо" Киев провел 15 матчей.

Входил в состав сборной Киева в 1928-36 гг. (в чемпионате СССР 1935 г. - 4 матча), сборной УССР в 1931-34 гг. (в чемпионате СССР 1931 г. - 1 матч). Участник победных матчей сборной УССР со сборной клубов Турции в 1934 г. и "Динамо" Киев в 1936 гг.

Достижения: второй призер чемпионата СССР 1936 г. (весна), третий призер 1931 г., играл в составе "Динамо" Киев - третьего призера чемпионата СССР 1937 г.

(2 матча из 16), чемпион УССР 1931 и 1936 гг., обладатель Кубка УССР 1937 г., второй призер чемпионата ПСО "Динамо" в 1933 г. В официальном списке "33-х лучших" в 1933 г. был под № 2.

Участник матчей в оккупированном Киеве в июне-августе 1942 г. в составе команды "Старт", один из которых известен как легендарный "матч смерти".



ФОМИНЫХ Николай Фёдорович - тренер, руководитель.

Заслуженный тренер СССР (9.12.1960 г. - знак № 330), один из известнейших организаторов футбола в УССР.

Родился в 1927 г. в г. Киеве - умер в 1996 г. в г. Киеве.

В футбол начал играть в школьной команде, затем в армии. Играл защитником в 1949-54 гг. в команде Киевского Государственного института физической культуры (КГИФК).

В 1955-62 гг. был старшим тренером Киевской футбольной школы "Юного динамовца" (группы подготовки молодых футболистов киевского "Динамо"). В 1963-70 гг. тренер и главный тренер СКА (Спортивного клуба армии) Киев. В 1970 г. (с октября) начальник команды "Динамо" Киев. С августа 1971 г. по июль 1972 г. главный тренер "Кривбасса" Кривой Рог. С августа 1972 г. по июнь 1975 г. начальник отдела футбола украинского республиканского совета ДСО "Динамо", в 1973 г. снова был начальником команды "Динамо" Киев, с июля 1975 г. начальник отдела футбола Спорткомитета УССР. В 1976-87 гг. председатель Федерации футбола УССР, в 1988-89 гг. снова начальник отдела футбола Спорткомитета УССР, а с декабря 1989 г. по март 1991 г. опять председатель Федерации футбола УССР.

Достижения: под его руководством юношеская футбольная команда "Динамо" Киев дважды в 1960 и 1961 гг. была победителем Всесоюзных юношеских соревнований, в 1957 г. была вторым призером этих соревнований. "Кривбасс" Кривой Рог в 1971 г. выиграл зональный турнир во 2-й лиге чемпионата СССР (чемпион УССР) и вышел в 1 лигу. При его участии юношеская сборная Киева стала чемпионом УССР в 1957 г.

Окончил Киевский Государственный институт физической культуры.

Биографические данные, спортивный путь и достижения лучших футболистов и тренеров, большая часть жизни которых была связана с киевским футболом



БАННИКОВ Виктор Максимович - вратарь, тренер, спорторганизатор (рост 179 см), в зарубежной прессе наречен "летающим вратарем".

Заслуженный мастер спорта СССР (10.09.1991 г. - знак № 4113), мастер спорта СССР (1963 г.), заслуженный тренер УССР, заслуженный работник физической культуры и спорта Украины, один из лучших вратарей СССР 60-х - начала 70-х годов, инициатор и учредитель независимого украинского футбола и национальной сборной Украины, внес огромный вклад в признание Федерации футбола Украины со стороны ФИФА и УЕФА.



Родился 28 апреля 1938 г. в поселке Лугины Житомирской области - умер 25 апреля 2001 г. в г. Киеве.

В футбол начал играть в 1957 г. в Житомире в заводской команде. В 1959 г. играл в "Авангарде" Житомир, в 1960 г. (по июнь) в "Шахтере" Коростень, с июля 1960 г. по октябрь 1961 г. в "Десне" Чернигов. С ноября 1961 г. по 1969 г. в "Динамо" Киев. В 1970 г. в "Днепре" Днепропетровск. В 1970-73 гг. играл в "Торпедо" Москва.

В высшем эшелоне чемпионатов СССР провел всего 258 матчей: за "Динамо" Киев - 151 матч и за "Торпедо" Москва - 107 матчей.

В европейских кубках за "Динамо" Киев сыграл в 9 матчах: Кубок европейских чемпионов - 3 матча, Кубок обладателей кубков - 6 мячей.

Входил в состав сборной СССР в 1964-66 и 1970-72 гг. - 14 официальных международных матчей ("Динамо" Киев - 7 матчей и "Торпедо" Москва - 7 матчей) и 25 товарищеских матчей ("Динамо" Киев - 15 матчей и "Торпедо" Москва - 10 матчей). Участник отборочных матчей Чемпионата мира 1966 г. (2 матча) и Чемпионата Европы 1972 г. (2 матча), входил в состав сборной СССР на Чемпионате мира 1966 г. и Чемпионате Европы 1972 г.

Достижения: чемпион СССР 1967 и 1968 гг., играл в составе "Динамо" Киев - чемпиона СССР 1966 г. (7 матчей из 36), второй призер чемпионата СССР 1965 г., играл в составе "Динамо" Киев - второго призера чемпионата СССР 1969 г. (3 матча из 32), обладатель Кубка СССР 1964, 1966 и 1972

гг. Лучший вратарь СССР 1964 и 1970 гг. В официальных списках "33-х лучших" был под № 1 в 1970 г., под № 2 в 1964 и 1971 гг. и под № 3 в 1965 и 1972 гг. Входит в символический "Клуб Л. Яшина" (138 матчей без пропущенных голов).

В 1974-75 гг. был тренером отдела футбола Спорткомитета УССР. В 1976 г. начальник команды (старший тренер по воспитательной работе) "Заря" Ворошиловград (ныне - Луганск), с 1977 г. по апрель 1978 г. главный тренер "Спартака" Житомир. В 1978-87 гг. инструктор, начальник отдела и заместитель председателя Украинского совета ДСО "Зенит". С 1988 г. по февраль 1991 г. начальник отдела футбола и хоккея Украинского совета ВДФСО профсоюзов. С марта 1991 г. по июнь 1996 г. председатель (президент) Федерации футбола Украины, с июля 1996 г. по апрель 2001 г. первый вице-президент Федерации футбола Украины. С марта 2000 г. президент Ассоциации ветеранов футбола Украины.



Делегат УЕФА, был инспектором матчей Чемпионата Европы 2000 г., награжден Рубиновым орденом УЕФА "За заслуги" (июль 2000 г. - № 1) за большой вклад в развитие европейского и мирового футбола, золотым знаком отличия ФИФА и двумя золотыми знаками отличия УЕФА.

С 2001 г. в Киеве проводится ежегодный международный детско-юношеский турнир "Кубок Виктора Банникова".



БОГДАНОВИЧ Владимир Терентьевич - крайний нападающий, тренер (рост 166 см). Среди друзей имел ласковое прозвище "Богдасик".

Мастер спорта СССР (1952 г.), заслуженный тренер УССР (1970 г.).

Родился 10 мая 1928 г. в селе Богоявленское Одесской губернии (ныне - Корабельный район г. Николаева).

В футбол начал играть в 1947 г. в команде группы советских войск в Чехословакии. В 1949 г. (с октября) играл в ОДО (Окружной Дом офицеров) Тбилиси, в 1950 г. (с мая) в "Динамо" Ереван. В 1951-56 гг. в "Динамо" Киев. В 1957-58 гг. играл в "Пищевике" (с 1958 г. - "Черноморце") Одесса, в 1959 г. в "Арсенале" Киев, в 1960-63 гг. в "Авангарде" Житомир.

В высшем эшелоне чемпионатов СССР провел всего 64 матча, забил 9 голов: за "Динамо" Киев - 54 матча, 7 голов (из них 1 матч из неучтенных) и за "Динамо" Ереван - 10 матчей, 2 гола.

Достижения: второй призер чемпионата СССР 1952 г., обладатель Кубка СССР 1954 г.

С декабря 1963 г. был тренером "Полесья" Житомир, с 1965 г. по июль 1968 г. - "Локомотива" Винница, а в 1968 г. главным тренером этой команды. С августа 1968 г. по апрель 1969 г. - тренер СКА (Спортивного клуба армии) Киев. С апреля 1969 г. по февраль 1971 г. старший тренер отдела футбола Спорткомитета УССР и Федерации футбола УССР, а с февраля 1971 г. по март 1972 г. - главный тренер "Металлурга" Запорожье. С марта 1972 г. по декабрь 1988 г. - снова старший тренер отдела футбола Госкомспорта УССР. В 1979 г. вместе с В.В.Лобановским был тренером сборной УССР. В начале 80-х годов в Федерации футбола УССР курировал 2-ю лигу. В Федерации футбола Украины до 1995 г. был старшим тренером отдела футбола.

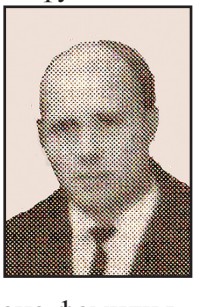

Достижения: под руководством его и В.В.Лобановского сборная УССР стала третьим призером Спартакиады народов СССР 1979 г.

Окончил Киевский Государственный институт физической культуры, а до этого школу тренеров при этом институте. Окончил Высшую школу тренеров при Центральном Государственном институте физической культуры в Москве.

Участник Великой Отечественной войны, как сын полка. Кавалер орденов Отечественной войны II степени, Красной Звезды и медалей.

ВИНЬКОВАТОВ (ВИНЬКОВАТЫЙ) Павел Иванович - правый полусредний и крайний нападающий (рост 171 см), в большей части печатных изданий указана фамилия - Виньковатов, хотя при рождении он получил фамилию - Виньковатый.



Мастер спорта СССР (1948 г.), один из самых авторитетных футболистов "Динамо" Киев послевоенных лет и первой половины 50-х годов.

Родился 25 июля 1921 г. в г. Харькове - умер 21 апреля 1987 г. в г. Киеве.

В футбол начал играть в 1936 г. в Харькове в юношеской команде "Сельмаш". В команде мастеров "Сельмаша" Харьков играл в 1939-40 гг. В 1941 г. (по июнь) в "Динамо" Киев. В 1943-44 гг. играл в "Динамо" Харьков, в 1944 г. снова в "Динамо" Киев, в 1945 г. в команде Киевского танкового училища и также за сборную г. Мукачево, а с 1946 г. по 1955 г. опять в "Динамо" Киев.

В высшем эшелоне чемпионатов СССР за "Динамо" Киев провел 217 матчей, забил 65 голов (из них 10 матчей, 2 гола из неучтенных).

Капитан "Динамо" Киев в 1948 г. Был лучшим бомбардиром "Динамо" Киев в 1946 и 1947 гг. - по 8 голов и одним из лучших бомбардиров в 1948 г. - 10 голов.

Достижения: второй призер чемпионата СССР 1952 г., обладатель Кубка СССР 1954 г., обладатель Кубка УССР 1944, 1946, 1947, 1948 гг.

Был главным тренером клубной команды "Прогресс" Бердичев в 1958-59 гг., а в 60-70-е годы тренировал заводские команды Киева.

Входил в состав сборной ветеранов Киева в 1957-58 гг.





ВОЙНОВ Юрий Николаевич - правый полузащитник, тренер (рост 174 см). В начале выступлений в "Динамо" Киев украинские печатные издания искажали фамилию - Воинов. Среди иностранных журналистов в 60-е годы имел неофициальный титул - "принц футбола".

Заслуженный мастер спорта СССР (26.09.1959 г. - знак № 1189), заслуженный тренер УССР (1968 г.), один из лучших полузащитников советского футбола за все годы.

Родился 29 ноября 1931 г. в поселке Калининский Московской области (ныне - г. Калининград) - умер 22 апреля 2003 г. в Киеве.

В футбол начал играть в 1947 г. в Калининграде (Московская обл.) в юношеской команде завода им. Калинина. В 1949-50 гг. играл в команде военного завода - "Зенит" Мытищи Московской обл. (в областных соревнованиях). В 1951-55 гг. играл в "Зените" Ленинград (ныне - Санкт-Петербург). С 1956 г. по июль 1963 г. и в 1964 г. (по июнь) в "Динамо" Киев.

В высшем эшелоне чемпионатов СССР провел всего 273 матча, забил 27 голов: за "Динамо" Киев - 175 матчей, 22 гола и за "Зенит" Ленинград - 98 матчей, 5 голов.

Был капитаном "Динамо" Киев в 1958-60 гг.

Входил в состав сборной Москвы в 1958 г. В 1959 г. играл в составе "Спартака" Москва в футбольном турнире VII Всемирного фестиваля молодежи и студентов в Вене (2 матча, финалист турнира), а затем в поездке по Южной Америке (6 матчей).

Входил в состав сборной СССР в 1954-60 гг. - 26 официальных международных матчей, забил 5 голов ("Динамо" Киев - 22 матча, 3 гола и "Зенит" Ленинград - 4 матча, 2 гола) и 31 товарищеский матч, 8 голов ("Динамо" Киев - 24 матча, 5 голов и "Зенит" Ленинград - 7 матчей, 3 гола). Участник Чемпионата мира 1958 г. (5 матчей), участник Кубка (чемпионата) Европы 1960 г. (2 матча), участник отборочных матчей Чемпионата мира 1958 г. (4 матча, 1 гол) и Кубка Европы 1960 г. (2 матча, 1 гол). Входил в состав сборной УССР на Спартакиаде народов СССР 1956 г.

Достижения: обладатель Кубка (чемпион) Европы 1960 г., чемпион СССР 1961 г., второй призер чемпионата СССР 1960 г., победитель III Международных спортивных игр молодежи 1957 г., третий призер Спартакиады народов СССР 1956 г. Входил в символическую сборную мира в 1958 г. по результатам Чемпионата мира. Вошел в символическую сборную Украины XX столетия (по референдуму газеты "Украинский футбол" в 2000 г.). В официальных списках "33-х лучших" СССР был под № 1 в 1957, 1958, 1959 и 1960 гг. и под № 3 в 1953 г., в неофициальных, составленных уже в 1988 г., под № 1 в 1953 и 1955 гг. и под № 2 в 1954 г. В официальных списках "33-х лучших" УССР был под № 1 в 1961 г. Обладатель памятных жетонов за участие в сборной СССР в официальных международных матчах - золотого "За 20 матчей" (28.12.1962 г.) и серебряного "За 10 матчей" (1961 г.).

В 1962 г. пробует свои силы в тренерской работе - дублирующий состав "Динамо" Киев. В 1963 г. (с августа) тренер "Динамо" Киев. С августа 1964 г. по март 1967 г. главный тренер "Черноморца" Одесса, с апреля 1967 г. по октябрь 1969 г. - "Судостроителя" Николаев, с ноября 1969 г. по июль 1970 г. - "Шахтера" Донецк. В 1970 г. (с августа по сентябрь) снова главный тренер "Черноморца" Одесса, с сентября 1970 г. по июль 1972 г. - "Строителя" Полтава, с октября 1972 г. по август 1973 г. - "Металлиста" Харьков. С июля 1976 г. по 1977 г. главный тренер СКА (Спортивного клуба армии) Киев, с 1978 г. по июль 1979 г. опять "Черноморца" Одесса, а уже в 1992 г. (с сентября по ноябрь) - "Темпа" Шепетовка. С 1996 г. сотрудник Профессиональной футбольной лиги Украины (инспектор матчей чемпионата Украины). С марта 2000 г. член исполкома Ассоциации ветеранов Украины.

Достижения: под его руководством "Черноморец" Одесса в 1964 г. выиграл турнир в первом эшелоне и вошел в высший эшелон, а СКА Киев в 1975 г. стал обладателем Кубка УССР.

Играл в составе команды ветеранов "Динамо" Киев в 90-е годы.

Окончил школу тренеров Киевского государственного института физической культуры.

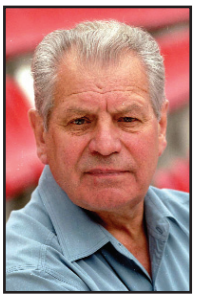

Автор книги "На футбольных меридианах" (Киев, 1961 г., 1962 г.).

Награжден орденом "Знак Почета" (17.09.1960 г.), золотой памятной спортивной медалью ЦС Союза спортивных обществ и организаций СССР - "За выдающиеся спортивные достижения" (март 1962 г.) за участие в 32 матчах сборной СССР по футболу.

В г. Славутиче Киевской области проводится традиционный турнир среди детских команд на призы Юрия Войнова.



ГОЛУБЕВ Виталий Михайлович - центральный защитник, тренер (рост 173 см), среди игроков команды имел шуточное прозвище - "Акробат" или ласковое "Витасик".

Мастер спорта СССР (1952 г.), заслуженный тренер УССР (1965 г.), один из сильнейших защитников в истории "Динамо" Киев.

Родился 19 марта 1926 г. в г. Москве - умер 25 марта 1991 г. в г. Киеве.

В футбол начал играть в 1939 г. в Москве в детской команде. С 1945 г. по июнь 1946 г. играл в сборной команде группы советских войск в Болгарии, с июля 1946 г. по июль 1948 г. играл в "Динамо" Ворошиловград (ныне - Луганск), с августа 1948 г. по 1950 г. в ОДО (Окружной Дом офицеров) Киев. В 1951-59 гг. в "Динамо" Киев. В 1960 г. (по июль) в "Динамо" Хмельницкий, в 1960 г. (с августа) в "Локомотиве" Винница, в 1961 г. в "Авангарде" Сумы.

В высшем эшелоне чемпионатов СССР за "Динамо" Киев провел 169 матчей (из них 1 матч из неучтенных).

Был капитаном "Динамо" Киев в 1954, 1957-58 гг.

Входил в состав сборной СССР в 1955 г. - 1 официальный международный матч и 2 товарищеских матча. Входил в состав второй сборной СССР в 1954-57 гг. Входил в состав сборной УССР на Спартакиаде народов СССР 1956 г.

Достижения: второй призер чемпионата СССР 1952 г., обладатель Кубка СССР 1954 г., третий призер Спартакиады народов СССР 1956 г. В неофициальных списках "33-х лучших", составленных уже в 1988 г., был под № 2 в 1952 г. и под № 3 в 1953 и 1954 гг.

В 1962-72 гг. работал тренером в футбольной школе "Динамо" Киев. Затем стал инвалидом. Полученные ранее травмы привели к ампутации обеих ног, и он потерял возможность не только заниматься любимым делом, но и двигаться.

Достижения: под его руководством юноши "Динамо" Киев стали победителями Всесоюзных юношеских соревнований в 1965 г.

Награжден медалью "За трудовую доблесть" в 1957 г. за высокие спортивные достижения.

Участник Великой Отечественной войны.

С 2000 г. в Киеве проводится традиционный турнир памяти В.Голубева среди команд 2-й лиги и коллективов физической культуры под эгидой Киевской областной федерации футбола, а в последние годы Федерацией футбола г. Киева проводятся соревнования на Кубок В.М.Голубева среди юных футболистов Киева.



ЕРОХИН Владимир Никитович - правый защитник (рост 180 см), среди игроков и болельщиков имел шуточное прозвище - "Солдат".

Мастер спорта СССР.

Родился 10 апреля 1930 г. в г. Москве - умер 6 октября 1996 г. в г. Киеве.

В футбол начал играть в 1942 г. в Москве в детской команде "Электрик", а затем в клубной команде "Электрик" Москва с 1946-47 гг. В 1948-50 гг. служил в погранвойсках в Закарпатье, играл в армейских командах. С июля 1951 г. по 1952 г. играл в "Динамо" Мукачево. В 1953-61 гг. в "Динамо" Киев. В 1962-65 гг. играл в "Авангарде" Тернополь.

Был капитаном "Авангарда" Тернополь.



В высшем эшелоне чемпионатов СССР провел за "Динамо" Киев 118 матчей, забил 1 гол.

Входил в состав сборной СССР на Чемпионате мира 1958 г., входил в состав второй сборной СССР в 1957 г., входил в состав сборной УССР на Спартакиаде народов СССР 1956 г.

Достижения: играл в составе "Динамо" Киев - чемпиона СССР 1961 г. (2 матча из 30), второй призер чемпионата СССР 1960 г., третий призер Спартакиады народов СССР 1956 г. Входил в список "33-х лучших" УССР под № 2 в 1963 г.

В 1966-90 гг. был старшим тренером клубных команд Дарницкого вагоноремонтного завода (ДВРЗ) в Киеве. В 1991-96 гг. - администратор команды ветеранов "Динамо" Киев.



ЖИЛИН Виктор Степанович - правый крайний нападающий, тренер (рост 174 см).

Мастер спорта СССР (1952 г.), заслуженный тренер УССР (1963 г.)

Родился 9 января 1923 г. в г. Таганроге.

В футбол начал играть в 1939 г. в Таганроге в спортивной школе "Крылья Советов" и играл в юношеской клубной команде авиазавода им. Димитрова. В 1944-45 гг. играл в "Динамо" Курск, в 1945-46 гг. в "Динамо" Воронеж. В 1947-50 гг. в "Динамо" Киев, получил серьезную травму. В 1951 г. играл в "Зените" Ленинград. В 1952 г. снова в "Динамо" Киев. В 1953-54 гг. играл в "Даугаве" Рига, а в 1955 г. в ОДО (Окружной Дом офицеров) Киев.



В высшем эшелоне чемпионатов СССР провел всего 120 матчей, забил 29 голов: за "Динамо" Киев - 98 матчей, 17 голов (из них 1 матч из неучтенных) и за "Зенит" Ленинград - 22 матча, 12 голов.

Был лучшим бомбардиром "Динамо" Киев в сезоне 1949 г. - 10 голов.

Достижения: второй призер чемпионата СССР 1952 г., обладатель Кубка УССР 1947 и 1948 гг.

Тренерскую карьеру начал в 1955 г. сразу в двух низовых коллективах физической культуры г. Киева - авиазавода и политехнического института. С января 1958 г. тренер "Локомотива" Винница, с 1959 г. по июнь 1962 г. был главным тренером "Локомотива" Винница, с июля 1962 г. по сентябрь 1963 г. - начальник команды и старший тренер "Авангарда" Харьков, с ноября 1963 г. по сентябрь 1964 г. - старший тренер "Звезды" Кировоград. С сентября 1964 г. по февраль 1966 г. снова в "Локомотиве" Винница, с мая 1966 г. по февраль 1967 г. в "Старте" Киев, с февраля 1967 г. - в "Автомобилисте" Житомир, с ноября 1970 г. по март 1971 г. - главный тренер "Черноморца" Одесса, в 1971 г. (с апреля) - начальник команды "Металлург" Запорожье, а в 1972 г. (по июнь) - главный тренер этой команды. В 1972 г. (с июля) - главный тренер "Шахтера" Александрия, в 1973 г. - снова "Звезды" Кировоград. В 1974 г. (по сентябрь) - старший тренер Республиканского спортинтерната, тренер юношеской сборной УССР. С октября 1974 г. по 1976 г. снова в "Автомобилисте" Житомир, в 1977 г. (по август) в "Спартаке" Ивано-Франковск. С июля 1977 г. по октябрь 1979 г. опять в "Локомотиве" Винница (с августа 1979 г. - "Нива" Винница), с ноября 1979 г. по май 1980 г. в "Кривбассе" Кривой Рог. С мая 1980 г. по май 1981 г. в "Машиностроителе" Бородянка. С мая 1981 г. по 1983 г. в "Днепре" Черкассы. С 1984 г. по май 1985 г. тренер Киевского спортинтерната. Затем по март 1987 г. снова в "Машиностроителе" Бородянка, затем по февраль 1989 г. старший тренер киевского "Восхода", а по август 1990 г. снова тренер Киевского спортинтерната. С августа 1990 г. по сентябрь 1992 г. - опять главный тренер "Днепра" Черкассы, а с октября 1992 г. по январь 2003 г. - "Гарта" (с июля 1994 г. "Система-Борекс") Бородянка. С 2003 г. - вице-президент ФК "Система-Борекс" Бородянка Киевской обл.



Достижения: под его руководством "Локомотив" Винница в 1959 г. стал победителем в зоне класса "Б", а в 1964 г. - победителем финального турнира украинских команд класса "Б" и вошел во 2-ю группу класса "А", где в 1970 г. в зональном турнире занял 3 место, а "Автомобилист" Житомир в 1967 г. стал чемпионом УССР.

Входил в состав сборной ветеранов Киева в 1957 г.

Окончил школу тренеров при Киевском Государственном институте физической культуры.



КОМАН Михаил Михайлович - левый полусредний нападающий, тренер (рост 173 см).

Мастер спорта СССР (1952 г.), заслуженный тренер УССР (1961 г.), один из лучших футболистов "Динамо" Киев 50-х годов.

Родился 1 апреля 1928 г. в г. Люботин (Чехословакия, ныне - Словакия).

В футбол начал играть в 1942 г. в Виноградове (в то время территория, оккупированная Венгрией, ныне - Закарпатская обл.) в команде механического техникума. В 1945-46 гг. играл в "Партизане" Виноградово, в 1947 г. в команде г. Бурштына, а в 1948 г. в "Спартаке" Ужгород. В 1949-59 гг. в "Динамо" Киев. В феврале 1959 г. врачи запретили играть в футбол из-за болезни сердца.

В высшем эшелоне чемпионатов СССР за "Динамо" Киев провел 170 матчей, забил 63 гола (из них 1 матч, 1 гол из неучтенных).

Был лучшим бомбардиром "Динамо" Киев пять лет подряд в сезонах 1953-57 гг., больше всего забил в 1954 и 1955 гг. - по 10 голов.



Входил в состав второй сборной СССР в 1954-57 гг., входил в состав сборной УССР на Спартакиаде народов СССР 1956 г., сборной Закарпатской обл. в 1948 г.

Достижения: второй призер чемпионата СССР 1952 г., обладатель Кубка СССР 1954 г., третий призер Спартакиады народов СССР 1956 г., победитель чемпионата СССР среди дублирующих составов команд мастеров футбола в 1949 г., чемпион УССР среди юношеских команд 1948 г. в составе сборной Закарпатской обл. В официальных списках "33-х лучших" был под № 2 в 1957 г. и под № 3 в 1956 г., в неофициальных, составленных уже в 1988 г., был под № 3 в 1955 г.

В 1960-73 гг. и 1978 г. был тренером "Динамо" Киев. В 1974-76 гг. директор школы "Динамо" Киев. В 1977, 1979-84 гг. - начальник команды "Динамо" Киев. В 1985-87 гг. снова директор школы "Динамо" Киев. В 1988-90 гг. начальник отдела футбола Республиканского совета ДФСО "Динамо". В 1991-92 гг. снова тренер "Динамо" Киев. С 1993 г. по июнь 1995 г. опять директор школы "Динамо" Киев, а с июля 1995 г. начальник команды "Динамо-3" Киев. В 1975 г. был тренером юношеской сборной СССР. Организатор в Харьковском р-не Киева детского футбольного клуба "Коман-ДА". В 2003 г. начальник команді "Динамо-3" Киев.

Достижения: при его участии "Динамо" Киев стало чемпионом СССР 1961, 1966, 1967, 1968, 1971, 1977, 1980 и 1981 гг., вторым призером чемпионатов СССР 1960, 1965, 1969, 1972, 1973, 1978 и 1982 гг., третьим призером 1979 г., обладателем Кубка СССР 1964, 1966, 1978 и 1982 гг., финалистом Кубка СССР 1973 г., чемпионом СССР 1963 г. среди дублирующих составов команд мастеров.



В 1954 г. окончил школу тренеров при Киевском Государственном институте физической культуры.

Награждён орденом Украины “За заслуги” II степени (12 сентября 2004 г.)

Награжден медалью "За трудовую доблесть" в 1957 г. за высокие спортивные достижения.



Автор книги "Атака" (Киев, 1963 г.).

КУЗНЕЦОВ Николай Степанович - полузащитник, центральный защитник, тренер, спорторганизатор (рост 173 см).

Мастер спорта СССР (1941 г.), заслуженный тренер УССР (1961 г.). Один из самых авторитетных футболистов "Стахановца" Сталино (ныне - Донецк), внес большой вклад в развитие футбола в Украине.

Родился 22 ноября (5 декабря) 1914 г. в поселке Горняцкое Харьковской губернии - умер 30 октября 1998 г.

В футбол начал играть в 1929 г. в г. Сталино в юношеской команде шахты им. Буденного, а затем в клубной команде "Динамо" Рутченково в 1931 г. В 1932-33 гг. играл в "Металлисте" Рыково (ныне - Енакиево) и "Локомотиве" Сталино (ныне - Донецк), с 1934 г. по 1935 г. в "Динамо" Луганск, в 1936 г. в команде шахты № 9 "Капитальная" Сталино, а затем с июля 1936 г. по май 1937 г. в команде Закавказского индустриального института в Тбилиси и в "Локомотиве" Тбилиси. С июня 1937 г. по июнь 1941 г. и после войны в 1943-45 гг. играл в "Стахановце" Сталино. С конца 1945 г. по 1947 г. в "Динамо" Киев.

В высшем эшелоне чемпионатов СССР провел всего 95 матчей, забил 1 гол: за "Стахановец" Сталино - 74 матча, 1 гол (+ 10 матчей в 1941 г.) и за "Динамо" Киев - 11 матчей.

Был капитаном "Стахановца" Сталино в 1944-45 гг. и "Динамо" Киев в 1946 г.

Особых достижений, как футболист, не имел.

В 1943-45 гг. был играющим главным тренером "Стахановца" Сталино, а в 1947-50 гг. начальником команды "Динамо" Киев. В 1951 г. начальник и главный тренер ОДО (Окружного Дома офицеров) Киев, в 1952 г. снова начальник команды "Динамо" Киев, а с 1953 г. главный тренер ОДО Киев, а с 1954 г. по июль 1959 г. начальник команды ОДО Киев. С августа 1963 г. по июль 1964 г. начальник команды "Карпаты" Львов, с августа 1964 г. по 1966 г. - "Зари" Луганск. В 1967 г. главный тренер "Буковины" Черновцы, в 1968 г. - "Политотдела" Ташкентская обл., в 1969 г. (по июль) - "Локомотива" Винница. С августа 1969 г. по 1970 г. начальник команды "Десна" Чернигов, в 1971-73 гг. - "Спартака" Сумы. В 1974-76 гг. главный тренер "Динамо" Хмельницкий, а в 1984 г. начальник команды "Океан" Керчь.

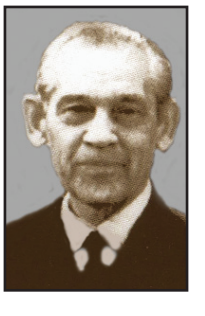

С июля 1959 г. по июнь 1963 г. - Председатель Федерации футбола УССР, в 1961-63 гг. был членом президиума Федерации футбола СССР, почетный член Федерации футбола УССР. В 1977-79 гг. работал директором футбольной школы киевского "Динамо".

Участник Великой Отечественной войны, кавалер боевых наград.



КУЗЬМЕНКО Иван Семёнович - центральный полузащитник (рост 170 см), имел ласковое прозвище среди болельщиков - "Кузьмич", а игроки его между собой называли - "Ванюша".

Один из немногих футболистов владеющих ударом невероятной силы, мячи забивал с расстояния в 35-40 м.

Родился 2 (15) сентября 1912 г. в г. Екатеринославе (ныне - г. Днепропетровск) - погиб 24 февраля 1943 г. в г. Киеве.

В футбол начал играть в 1928 г. в Днепропетровске в клубных командах "Совторгслужащих". В "Динамо" Днепропетровск играл с 1933 г. по апрель 1935 г. В 1935 г. играл в команде УПВО (Управления пограничной и внутренней охраны) Киев на первенство города. С мая 1935 г. по 1940 г. в "Динамо" Киев. В 1941 г. играл в клубной команде "Динамо" Киев.

В высшем эшелоне чемпионатов СССР за "Динамо" Киев провел 89 матчей, забил 16 голов.

Входил в состав сборной Днепропетровска в 1930-34 гг., сборной Киева в 1935-40 гг. (в чемпионате СССР 1935 г. - 4 матча, 1 гол), сборной УССР в 1933-39 гг. Участник матча "Динамо" Киев со сборной Басконии (Испания) в 1937 г., победного матча "Динамо" Киев со сборной клубов Турции в 1936 г., триумфальной поездки сборной УССР во Францию в 1935 г.

Достижения: второй призер чемпионата СССР 1936 г. (весна), третий призер чемпионата СССР 1937 г., чемпион УССР 1936 г., обладатель Кубка УССР 1937 и 1938 гг., В официальном списке "55-ти лучших" был под № 2 в 1938 г., а в неофициальных списках "33-х лучших", составленных уже в 1988 г., за 1939 г. был под № 1 и за 1937 г. под № 2.

Участник матчей в оккупированном Киеве в июле-августе 1942 г. в составе команды "Старт", один из которых известен как легендарный "матч смерти". Расстрелян в Сырецком концлагере, известном под названием "Бабий яр". Посмертно награжден медалью "За отвагу" в 1965 г.

Отец неоднократной чемпионки СССР по теннису в 50-е гг. В.Титовой-Кузьменко.

В Днепропетровске разыгрывался приз памяти И.Кузьменко среди юношеских команд.



ЛИФШИЦ Иосиф Давидович - центральный полузащитник, тренер (рост 180 см), очень часто в печатных изданиях искажали фамилию - Лившиц и отчество - Давыдович.

Мастер спорта СССР.

Родился 23 февраля (8 марта) 1914 г. в г. Одессе - умер 15 октября 1974 г. в г. Киеве.

В футбол начал играть в 1931 г. в Одессе в юношеской команде "Пищевиков". В первой команде "Динамо" Одесса играл в 1933-35 гг. В мае 1935 г. пробовался в составе "Динамо" Киев, а с 1936 г. по 1940 г. играл в "Динамо" Киев. В 1941 г. (по июнь) играл в "Спартаке" Одесса, в 1942-44 гг. в "Динамо" Алма-Ата. В 1946 г. снова в "Динамо" Киев.



В высшем эшелоне чемпионатов СССР провел всего 87 матчей, забил 5 голов: за "Динамо" Киев провел 80 матчей, 5 голов (из них 1 матч из неучтенных), а также за "Спартак" Одесса в 1941 г. - 7 неучтенных матчей.

Входил в состав сборной Одессы в 1934-35 гг., сборной Киева в 1935-40 гг., сборной УССР в 1935-39 гг., второй сборной УССР в 1935 г.

Участник победного матча "Динамо" Киев со сборной клубов Турции в 1936 г., матча со сборной Басконии (Испания) в 1937 г.

Достижения: играл в составе "Динамо" Киев - второго призера чемпионата СССР 1936 г. - весна (2 матча из 6), третий призер чемпионата СССР 1937 г., обладатель Кубка УССР 1937 и 1938 гг. В официальном списке "55-ти лучших" был под № 2 в 1938 г.

В 1951-56 гг. тренировал "Зенит" (с 1955 г. - "Машиностроитель") Киев. С апреля 1957 г. по 1958 г. был главным тренером "Колгоспника" Полтава, в 1959-60 гг. "Арсенала" Киев, в 1960 г. "Авангарда" Черновцы, в 1961 г. "Десны" Чернигов, в 1961 г. снова главный тренер "Арсенала" Киев, в 1962 г. тренер этой команды, в 1963 г. главный тренер "Локомотива" Винница. В 1965-66 гг. был тренером "Днепра" Днепропетровск, в 1967 г. главным тренером "Звезды" Кировоград, в 1968 г. "Днепра" Кременчуг, в 1970-71 гг. был начальником команды "Химик" Северодонецк, в 1972 г. (с августа) главным тренером "Автомобилиста" Житомир, а в 1973 г. "Динамо" Хмельницкий.



Достижения: в 1954 г. под его руководством "Зенит" Киев стал чемпионом УССР и обладателем Кубка УССР.

В 1963 г. за успехи в тренерской работе награжден грамотой Совета тренеров ДСО профсоюзов.



МАКАРОВ Олег Александрович - вратарь, тренер (рост 178 см).

Заслуженный мастер спорта (16.12.1961 г. - знак № 1323), мастер спорта СССР (1952 г.), заслуженный тренер УССР (1965 г.), один из лучших вратарей СССР 50-х годов.

Родился 26 июля 1929 г. в г. Рубцовске Алтайский край - умер 8 ноября 1995 г. в г. Киеве.

В футбол начал играть в 1944 г. в Куйбышеве (ныне - Самара) в юношеской команде "Локомотив", затем играл в юношеской команде "Пищевик" Одесса в 1946 г. В 1947 г. играл в "Пищевике" Одесса. В 1948-63 гг. в "Динамо" Киев.

В высшем эшелоне чемпионатов СССР за "Динамо" Киев провел 206 матчей.

Входил в состав сборной СССР в 1957 г. - 1 официальный международный матч и 3 товарищеских матча. Участник отборочного матча Чемпионата мира 1958 г. Входил в состав второй сборной СССР в 1954-57 гг. Входил в состав сборной УССР на Спартакиаде народов СССР 1956 г.

Достижения: чемпион СССР 1961 г., второй призер чемпионата СССР 1952 и 1960 гг., обладатель Кубка СССР 1954 г., чемпион СССР среди дублирующих составов команд первого эшелона 1949 г., третий призер Спартакиады народов СССР 1956 г. В неофициальных списках "33-х лучших" в СССР, составленных уже в 1988 г., был под № 3 в 1954 и 1955 гг. В списках "33-х лучших" в УССР был под № 1 в 1961 г.

В 1964 г. был старшим тренером футбольной школы "Динамо" Киев, в 1965 г. главным тренером дублирующего состава "Динамо" Киев, в 1966 г. главный тренер "Локомотива" Винница, в 1967 г. (до июля) "Авангарда" Тернополь. В 1967-87 гг. тренер и начальник отдела футбола Центрального совета ДСО "Авангард" (УССР), в 1988-89 гг. старший тренер отдела футбола Республиканского совета ВФДСО профсоюзов.

Окончил Киевский государственный институт физической культуры. В 1954 г. окончил школу тренеров при этом институте.

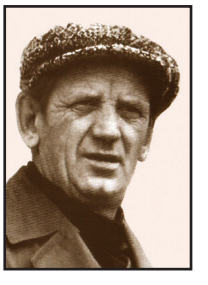

Автор книги "Вратарь" (Киев, 1963 г.).

Награжден орденом "Знак Почета" в 1957 г. за отличное выступление советских спортсменов на XVI Олимпийских играх в Мельбурне.

С 1996 г. в Киеве ежегодно в начале года проводится зимний турнир-мемориал памяти Олега Макарова под эгидой Киевской областной федерации футбола, команда-победитель награждается чашей с портретом О.Макарова. В октябре 1999 г. газетой "Украинский футбол" принято решение проводить референдум на определение лучшего вратаря года - "Приз имени Олега Макарова". В последние годы Федерацией футбола г. Киева проводятся соревнования на Кубок О.А.Макарова среди юных футболистов Киева.

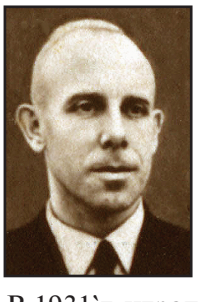

ОШЕНКОВ (ОШЕМКОВ) Олег Александрович - полузащитник, тренер (рост 168 см), в печатных изданиях указана фамилия - Ошенков, хотя при рождении была записана фамилия - Ошемков.

Заслуженный мастер спорта СССР (17.01.1953 г. - знак № 894), заслуженный тренер СССР (4.05.1964 г. - знак № 428), заслуженный тренер УССР (1961 г.), один из ведущих тренеров советского футбола 50-60-х годов.

Родился 14 (27) мая 1911 г. в г. Санкт-Петербурге - умер 10 мая 1976 г. в г. Киеве.

В футбол начал играть в 1927 г. в Москве в клубной команде фабрики "Госзнак". В 1931`г. играл в "Красном треугольнике" Ленинград, в 1931-34 гг. в "Промкооперации" Ленинград, в 1935 г. в "Спартаке" Ленинград, в 1936-40 гг. - в "Динамо" Ленинград, в 1941 г. (по июнь) в "Зените" Ленинград. В 1942-43 гг. играл в "Динамо" Казань. В 1943-47 гг. опять в "Динамо" Ленинград.

В высшем эшелоне чемпионатов СССР за "Динамо" Ленинград провел 147 матчей, забил 7 голов (+ 3 матча за "Зенит" Ленинград в 1941 г.). Входил в состав сборной Ленинграда в 1946-48 гг. Участник матча "Динамо" Ленинград с "Партизаном" Белград (Югославия) в 1946 г.

Особых достижений, как футболист, не имел.

В 1948 г. работал администратором команды "Зенит" Ленинград. В 1949-50 гг. был тренером "Динамо" Ленинград. В 1951-56 гг. главный тренер "Динамо" Киев. В средине 50-х годов был членом Всесоюзного тренерского Совета по футболу Спорткомитета СССР. В 1957-58 гг. главный тренер "Трудовых резервов" Ленинград. В 1959 г. (по июнь) опять в "Динамо" Киев, затем начальник Киевской футбольной школы "Юного динамовца". В 1960 г. (по июнь) главный тренер "Авангарда" Николаев, с июня 1960 г. по октябрь 1969 г. - "Шахтера" Донецк. В 1963-64 гг. входил и был заместителем председателя Совета тренеров при Федерации футбола СССР. В 1970 г. главный тренер "Судостроителя" Николаев. С 1971 г. начальник Управления футбола Спорткомитета УССР и председатель Федерации футбола УССР. В 1972 г. (июнь-июль) был тренером сборной СССР на розыгрыше "Кубка Независимости" в Бразилии. С мая 1975 г. по май 1976 г. главный тренер "Металлиста" Харьков.

Достижения: под его руководством "Динамо" Киев стало вторым призером чемпионата СССР 1952 г. и обладателем Кубка СССР 1954 г., а "Шахтер" Донецк в 1961 и 1962 гг. был обладателем Кубка СССР, а в 1963 г. финалистом Кубка СССР.

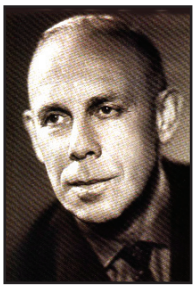

Много сделал для становления "Динамо" Киев, заложил фундамент будущих побед этой команды; превратил "Шахтер" Донецк в крепкий духом и высокой игровой дисциплиной коллектив.

В 1950 г. закончил школу тренеров при Ленинградском государственном институте физической культуры им. Лесгафта.

На протяжении многих лет выступал в спортивной печати с теоретическими статьями о тенденции развития футбола.

Награжден орденом "Знак Почета" в 1968 г., в 1963 г. за успехи в тренерской работе награжден грамотой Совета тренеров ДСО профсоюзов.



ПОНОМАРЁВ Георгий Алексеевич - левый крайний нападающий, судья (рост 160 см), родственники и игроки команды его называли Юрой.

Судья всесоюзной категории (14.01.1971 г.).

Родился 1 сентября 1922 г. в г. Воронеже - умер 29 мая 1985 г. в г. Киеве.

В футбол начал играть в 1938 г. в Воронеже в клубных командах "Динамо" Воронеж. После войны с апреля 1946 г. до октября 1951 г. в "Динамо" Киев. С декабря 1951 г. по ноябрь 1954 г. играл в ОДО (Окружной Дом офицеров) Киев, в 1955-59 гг. - в "Машиностроителе" Киев, а в 1960 г. - в "Авангарде" Крюков (ныне - в границах Кременчуга).

В высшем эшелоне чемпионатов СССР за "Динамо" Киев провел 132 матча, забил 20 голов (из них 1 матч из неучтенных).

Достижения: обладатель Кубка УССР 1946, 1947, 1948 и 1955 гг.

В 1960 г. был играющим тренером в "Авангарде" Крюков, затем в 1961-64 гг. был играющим тренером команды Киевского комбината химволокна, а в 1964-82 гг. тренер всех клубных команд Киевского завода станков-автоматов им. Горького.

С 1961 г. привлекался к судейству многих соревнований по футболу, включая матчи первого эшелона чемпионатов и Кубка СССР.

Входил в состав сборной ветеранов Киева в 1957-58 гг.

Участник Великой Отечественной войны, награжден медалью "За победу над Германией".



ПУТИСТИН Михаил Фёдорович - полузащитник (рост 179 см), за быстроту принятия решений среди игроков киевского "Динамо" имел прозвище - "Тигр".

Родился 11 января 1906 г. в г. Москве - умер 27 июня 1981 г. в г. Киеве.

В футбол начал играть в начале 20-х годов в юношеских клубных командах южных окраин Москвы (Пролетарский район), в том числе и с 1921 г. в РСКС (Рогожско-Симоновский клуб спорта) Москва. В 1924-32 гг. играл в клубных командах РДПК (Рабочего дворца "Пролетарская кузница") Москва (с 1931 г. - АМО (Автомобильное московское общество) и с 1932 г. - ЗиС (Завод им. Сталина), в последствии преобразованных в "Торпедо" Москва. С весны 1933 г. по 1936 г. в "Динамо" Киев.

В высшем эшелоне чемпионатов СССР провел за "Динамо" Киев 7 матчей.

Входил в состав сборной Москвы (экспериментальной) в 1932 г. Входил в состав сборной Киева в 1933-35 гг. (в чемпионате СССР 1935 г. - 5 матчей, 1 гол) и второй сборной УССР в 1935 г. Участник традиционных турниров - "матчи 4-х городов" в 1935 и 1936 гг. (победитель в Ленинградской группе, финал не состоялся).

Достижения: играл в составе "Динамо" Киев - второго призера чемпионата СССР 1936 г. - весна (1 матч из 6), чемпион УССР 1936 г. среди показательных команд, второй призер чемпионата Москвы 1930 г. (весна) в клубном зачете, призер чемпионатов Москвы 1929 и 1930 гг. в составе одной из клубных команд РДПК Москва, третий призер чемпионата Москвы 1931 г. (осень) среди первых команд участников, победитель первенства Пролетарского района в чемпионате Москвы 1931 г. (весна).

В 1937-39 гг. был тренером клубной детской команды "Динамо" Киев. В 1939-41 гг. был организатором и тренером Львовского областного Совета ДСО "Динамо". После войны в 1944-45 гг. работал заведующим хозяйством команды "Динамо" Киев. В 1945-47 гг. был главным тренером "Спартака" Киев. В 1947 г. попал в автокатастрофу, получил серьезную травму ноги, долго болел. Затем более 20 лет работал электромехаником в Доме быта "Столичный" в Киеве.

Очень серьезно занимался лыжным спортом, показывал значительные спортивные результаты, особенно в Москве (до 1933 г.). В 1937-39 гг. в зимнее время работал тренером по лыжному спорту в Киевс-

ком Совете ДСО "Динамо" и в 1939-41 гг. во Львовском Совете ДСО "Динамо".



Участник Великой Отечественной войны, награжден медалью "За оборону Киева" в 1961 г. В сентябре 1941 г. под Полтавой попал в окружение и в октябре возвратился в Киев в семью к детям.

Участник матчей в оккупированном Киеве в июле-августе 1942 г. в составе команды "Старт", один из которых известен как легендарный "матч смерти". Был арестован и отправлен в Сырецкий концлагерь, в октябре 1943 г. бежал из-под стражи. Награжден медалью "За боевые заслуги" в 1965 г., от получения которой отказался.



РОМАНЕНКО Степан Дмитриевич - вратарь, судья, преподаватель, общественный деятель.

Заслуженный мастер спорта СССР (1947 г.), судья всесоюзной категории (1934 г.).

Родился в 1891 г. в Харькове, умер в 1974 г. в Харькове.

В футбол начал играть в 1911 г. в Харькове в "Штандарте" Харьков. В 1913-18 гг. играл в "Штурме" Харьков, в 1919-23 гг. в "Виктории" Харьков, в 1924-25 гг. в "Рабисе" Харьков, в 1926 г. в "Динамо" Харьков.

Был капитаном харьковского "Штандарта".

Входил в состав сборной Харькова в 1913-23 гг., сборной Украины в 1920-23 гг.

Достижения: второй призер чемпионата РСФСР 1922 г., чемпион УССР 1921, 1922 и 1923 гг., неоднократный чемпион Харькова.

В 1913-41 гг. занимался судейством футбольных матчей (в высшем эшелоне чемпионатов СССР 1938-39 гг. судил 6 матчей), был организатором и руководителем (1936, 1938-39 гг.) Харьковской коллегии судей. Долгое время был председателем Коллегии судей УССР.

Был председателем Харьковской Футбольной Лиги, с 1919 по 1941 гг. руководил футболом в Харькове, был председателем секций игр в Губернском (Окружном) Советах физической культуры и ОСПС. В 1945-58 гг. член Президиума Всесоюзной секции по футболу. Вел большую общественную работу в Федерации футбола УССР и Федерации футбола СССР.

В 1939-41 гг. зав.кафедрой футбола Харьковского Государственного института физической культуры, в 1946-58 гг. зав.кафедрой футбола Киевского Государственного института физической культуры.

Обладатель Почетного судейского знака (1954 г.) и знака "Почетный судья СССР" (1977г.).

Автор ряда учебных пособий по футболу (Киев, 1949, 1956, 1959 гг. и Днепропетровск, 1972 г.), а также брошюры "Футбол - народний вид спорту", Киев, 1950 г.

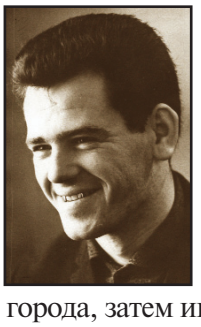

САБО Йожеф Йожефович - полузащитник, центральный защитник, тренер (рост 175 см), в печатных изданиях имя и отчество часто указано - Иосиф Иосифович, среди любителей футбола имеет шуточное прозвище "Ёжик" или "Ёжик Ёжикович".

Заслуженный мастер спорта СССР (21.01.1967 г. - знак № 1656), мастер спорта международного класса (11.08.1966 г. и повторно 16.08.1972 г.), мастер спорта СССР (1960 г.), один из сильнейших полузащитников советского футбола за все годы.

Родился 29 февраля 1940 г. в г. Ужгороде (в паспорте дата рождения - 1 марта).

В футбол начал играть в 1954 г. в Ужгороде в команде хлебокомбината на первенство города, затем играл в "Химике" Калуш в 1957 г. (по август). С сентября 1957 г. по май 1959 г. в "Спартаке" Ужгород. С июня 1959 г. по 1969 г. в "Динамо" Киев. С июля 1963 г. был дисквалифицирован на 1 год за грубую игру на поле, в феврале 1964 г. дисквалификация заменена на условную. В 1968 г. был дисквалифицирован за отказ играть в сборной СССР. В 1970 г. играл в "Заре" Ворошиловград (ныне - Луганск), в 1971-72 гг. в "Динамо" Москва.

В высшем эшелоне чемпионатов СССР провел всего 317 матчей, забил 51 гол: за "Динамо" Киев - 246 матчей, 42 гола, за "Динамо" Москва - 44 матча, 3 гола и за "Зарю" Ворошиловград - 27 матчей, 6 голов.

В европейских кубках сыграл всего 18 матчей, забил 2 гола: за "Динамо" Киев - 11 матчей, 1 гол (Кубок европейских чемпионов - 6 матчей и Кубок обладателей кубков - 5 матчей, 1 гол) и за "Динамо" Москва - 7 матчей, 1 гол.

Входил в состав сборной СССР в 1965-68, 1971-72 гг. - 41 официальный международный матч, 8 голов ("Динамо" Киев - 35 матчей, 7 голов и "Динамо" Москва - 6 матчей, 1 гол) и 35 товарищеских матчей, 8 голов ("Динамо" Киев - 32 матча, 7 голов и "Динамо" Москва - 3 матча, 1 гол). Был кандидатом в сборную СССР в 1962 г. Входил в состав сборной СССР на Чемпионате мира 1962 г. Участник Чемпионата мира 1966 г. (4 матча), Олимпийских игр 1972 г. (5 матчей, 1 гол), участник отборочных

матчей Чемпионата мира 1966 г. (2 матча, 1 гол), Чемпионатов Европы 1968 г. (6 матчей, 3 гола) и 1972 г. (1 матч), Олимпийских игр 1968 г. (2 матча). Входил в состав олимпийской сборной СССР в 1963 г.

Был капитаном сборной СССР в 1968 г.

Достижения: полуфиналист Чемпионата мира 1966 г. (обладатель бронзовой медали), бронзовый призер Олимпийских игр 1972 г., финалист Кубка обладателей кубков 1972 г., чемпион СССР 1961, 1966, 1967 и 1968 гг., второй призер чемпионатов СССР 1960, 1965 и 1969 гг., обладатель Кубка СССР 1964 и 1966 гг. Вошел в символическую сборную Украины XX столетия (по референдуму газеты "Украинский футбол" в 2000 г.). В официальных списках "33-х лучших" СССР был под № 1 в 1965 и 1966 гг., под № 2 в 1961 и 1962 гг., входил в список в 1967 г. В официальных списках "33-х лучших" УССР был под № 1 в 1961, 1965 и 1966 гг.

Работал тренером футбольной школы "Динамо" Киев, в 1977 г. был главным тренером "Зари" Ворошиловград, в 1978 г. (по июнь) - СКА (Спортивный клуб армии) Киев, с июня 1978 г. по июль 1979 г. - "Днепра" Днепропетровск. В 1989-93 гг. работал директором спорткомплекса треста "Стройдеталь" в Киеве. В 1992 г. (с июля до ноября) начальник команды "Динамо" Киев, в ноябре-декабре и.о. главного тренера "Динамо" Киев (3 матча), с декабря 1993 г. по 1994 г. снова главный тренер этой команды (34 матча). В 1994 г. (с сентября) главный тренер национальной сборной Украины (2 матча). С июля 1995 г. по ноябрь 1996 г. опять главный тренер "Динамо" Киев (49 матчей). С 1997 г. по декабрь 1999 г. снова главный тренер национальной сборной Украины (всего 34 матча). С 2000 г. вице-президент ФК "Динамо" Киев, в 2002 г. вошел в Совет Профессиональной футбольной лиги (ПФЛ) Украины.

Достижения: под его руководством "Динамо" Киев было чемпионом Украины 1993/94 и 1995/96 гг., обладателем Кубка Украины 1995/96 гг.; при его участии "Динамо" Киев было чемпионом Украины 1992/93, 1994/95 и 1996/97 гг., обладателем Кубка Украины 1992/93 гг. Лучший тренер Украины 1998 г. (лауреат общенациональной программы "Человек года - 98").

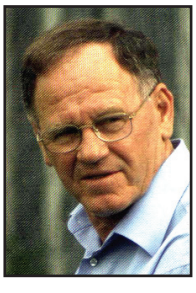

С 1986 г. по июнь 1992 г. был организатором, тренером и капитаном команды ветеранов "Динамо" Киев, входил в состав сборных ветеранов СССР и УССР в 1991 г., играл за сборную ветеранов СССР в 1989 г. в Аусбурге (ФРГ) со сборной "звезд" мира (в помощь пострадавшим от землетрясения в Армении).

Окончил Киевский Государственный университет (факультет журналистики), некоторое время работал спортивным обозревателем газеты "Правда Украины".

Награжден орденами Украины "За заслуги" II-й степени (12.10.2004) и III-й степени (15.10.99) за весомый личный вклад в развитие физической культуры и спорта.

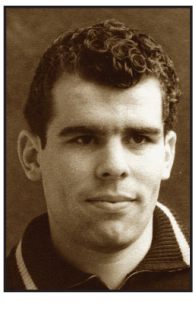

СЕРЕБРЯНИКОВ Виктор Петрович - правый полусредний нападающий, полузащитник (рост 173 см), в печатных изданиях первое время искажали фамилию - Серебренников, имел шуточное прозвище среди любителей футбола - "Серебро".

Заслуженный мастер спорта (2.10.1967 г. - знак № 1673), мастер спорта международного класса (11.08.1966 г.), мастер спорта СССР (1960 г.), один из сильнейших футболистов "Динамо" Киев 60-х годов.

Родился 29 марта 1940 г. в г. Запорожье.

В футбол начал играть в 1954 г. в Запорожье в юношеской команде "Металлурга". С 1956 г. по июль 1959 г. играл в "Металлурге" Запорожье. С августа 1959 г. по июнь 1971 г. в "Динамо" Киев, получил серьезнейшую травму колена, операцию было делать бесполезно.

В высшем эшелоне чемпионатов СССР провел за "Динамо" Киев 300 матчей, забил 70 голов.

Был капитаном "Динамо" Киев в 1970 г. Был лучшим бомбардиром "Динамо" Киев в сезоне 1965 г. - 11 голов, одним из лучших бомбардиров в сезоне 1969 г. - 8 голов.

В европейских кубках за "Динамо" Киев сыграл в 14 матчах, забил 4 гола: Кубок европейских чемпионов - 8 матчей, 2 гола; Кубок обладателей кубков - 6 матчей, 2 гола.

Был кандидатом в сборную СССР в 1960-62 гг. Входил в состав сборной СССР в 1964-70 гг. - 21 официальный международный матч, 3 гола и 26 товарищеских матчей, 4 гола. Входил в состав олимпийской сборной СССР в 1962-64 гг. - 5 официальных матчей, 4 гола. Участник Чемпионатов мира 1966 г. (2 матча) и 1970 г. (2 матча), входил в состав сборной СССР на Чемпионате мира 1962 г. Участник отборочных матчей Чемпионата мира 1970 г. (3 матча), Олимпийских игр 1964 г. (5 матчей, 4 гола). Играл за вторую сборную СССР в 1961 г. Входил в состав юношеской сборной СССР.

Был капитаном олимпийской сборной СССР в 1964 г.

Достижения: полуфиналист Чемпионата мира 1966 г. (бронзовая медаль), чемпион СССР 1961, 1966, 1967 и 1968 гг., играл в составе "Динамо" Киев - чемпиона СССР 1971 г. (1 матч из 30), второй призер чемпионатов СССР 1960, 1965 и 1969 гг., обладатель Кубка СССР 1964 и 1966 гг. Лучший игрок УССР

1969 г. (по референдуму газеты "Молодь Украины"). В официальных списках "33-х лучших" в СССР был под № 1 в 1968 и 1969 гг., под № 2 в 1962 и 1964 гг. и под № 3 в 1960, 1961, 1963 и 1965 гг., входил в список в 1967 г. В официальных списках "33-х лучших" в УССР был под № 1 в 1961, 1965 и 1966 гг.

Виртуозно выполнял штрафные удары, заставляя мяч, посланный резаным ударом, вращаться в горизонтальной и вертикальной плоскостях. Такой удар получил название "дуга Серебряникова".

В 1973 г. был главным тренером "Фрунзенца" Сумы, а в 1977-78 гг. - клубной команды "Нива" Подгайцы Тернопольская обл. (в последствии - "Нива" Тернополь). Сейчас живет в Киеве, на пенсии.

В 1989 г. в Ереване играл за сборную ветеранов СССР в матче со сборной "звезд" мира (в помощь пострадавшим от землетрясения в Армении).

Награжден орденом Украины "За заслуги" III-й степени (12 октября 2004 г.)



ТРУСЕВИЧ Николай Александрович - вратарь (рост 178 см).

Один из лучших вратарей СССР второй половины 30-х годов, известен как вратарь-новатор: выбегал за пределы штрафной площадки, верховые мячи выбивал кулаками, удары низом иногда парировал ногами, играл в воротах без перчаток.

Родился 22 ноября (5 декабря) 1909 г. в г. Одессе - погиб 24 февраля 1943 г. в г. Киеве.

В футбол начал играть в 1927 г. в Одессе в клубных командах "Пищевиков". В первой команде "Пищевиков" играл в 1928-32 гг., затем в "Динамо" Одесса с 1933 г. по 1935 г. С 1936 г. по июнь 1941 г. в "Динамо" Киев.

В высшем эшелоне чемпионатов СССР за "Динамо" Киев провел 62 матча (из них 8 матчей из неучтенных).

Входил в состав сборной Одессы в 1930-35 гг., сборной Киева в 1936-40 гг., сборной УССР в 1934-39 гг.

Участник триумфальной поездки сборной УССР во Францию в 1935 г. (победного матча с "Ред Стар" Париж), двух победных матчей со сборной клубов Турции в 1936 г. - "Динамо" Киев и в составе "Динамо" Одесса, матча со сборной Басконии (Испания) в 1937 г.

Достижения: второй призер чемпионата СССР 1936 г. (весна), играл в составе "Динамо" Киев - третьего призера чемпионата СССР 1937 г. (3 матча из 16), чемпион УССР 1936 г., обладатель Кубка УССР 1937 и 1938 гг. В официальном списке "55-ти лучших" был под № 2 в 1938 г., в неофициальных списках "33-х лучших", составленных уже в 1988 г., был под № 2 в 1935, 1937, 1939 и 1940 гг.

Участник матчей в оккупированном Киеве в июле-августе 1942 г. в составе команды "Старт", один из которых известен как легендарный "матч смерти". Расстрелян в Сырецком концлагере, известном под названием "Бабий яр". Посмертно награжден медалью "За отвагу" в 1965 г.

С 1966 г. в Одессе разыгрывается приз памяти Н.Трусевича среди команд Одесской области.



ФОМИН Виктор Трофимович - левый крайний нападающий, тренер (рост 170 см), среди игроков имел ласковое прозвище "Трофимыч".

Мастер спорта СССР (1950 г.), входил в символическую сборную "Шахтера" Донецк, составленную в 1971 и 1976 гг.

Родился 13 января 1929 г. в г. Славянске Сталинской обл. (ныне - Донецкой).

В футбол начал играть в 1946 г. в Славянске в юношеской команде "Локомотив". В 1948 г. играл в "Дзержинце" Жданов (ныне - Мариуполь). В 1949 г. (по апрель) играл в "Судостроителе" Жданов, а с мая 1949 г. по май 1953 г. в "Шахтере" Сталино. С июня 1953 г. по май 1959 г. в "Динамо" Киев. В 1959 г. (с июня) играл в "Арсенале" Киев, с конца 1959 г. в "Зирке" Кировоград. В 1960 г. играл в "Локомотиве" Винница.

В высшем эшелоне чемпионатов СССР провел всего 203 матча, забил 34 гола: за "Динамо" Киев - 119 матчей, 12 голов и за "Шахтер" Сталино - 84 матча, 22 гола.

Был капитаном "Шахтера" Сталино в 1952 г. и "Динамо" Киев в 1956 г. Один из лучших бомбардиров "Шахтера" Сталино 1952 г. - 4 гола.

Входил в состав сборной СССР в 1955-57 гг. - 3 официальных международных матчей, 1 гол и 3 товарищеских матча, 1 гол. Участник отборочных матчей Чемпионата мира 1958 г. (1 матч). Входил в состав второй сборной СССР в 1954-57 г. Входил в состав сборной УССР на Спартакиаде нардов СССР 1956 г.

Достижения: третий призер чемпионата СССР 1951 г., обладатель Кубка СССР 1954 г., третий призер Спартакиады народов СССР 1956 г. В официальных списках "33-х лучших" был под № 3 в 1950 и 1957 гг., а в неофициальных, составленных уже в 1988 г., под № 3 в 1954 и 1955 гг.

В 1963 г. главный тренер "Спартака" Станислав (ныне - Ивано-Франковск). В 1970 г. был главным тренером "Шахтера" Кадиевка, а в 1972 г. (с августа) тренер "Металлурга" Запорожье. С 1973 г. по май

1974 г. главный тренер "Атлантики" Севастополь, а с июля 1974 г. по 1975 г. уже главный тренер "Металлурга" Запорожье. В 1976 г. (с июля) тренер "Днепра" Днепропетровск, в 1977 г. главный тренер "Судостроителя" Николаев, в 1978 г. - снова "Спартака" Ивано-Франковск. В 1980 г. тренер СКА (Спортивного клуба армии) Киев, а в 1983-87 гг. главный тренер этой команды. В 1987-88 гг. главный тренер "Кремня" Кременчуг, в 1990 г. начальник команды "Океан" Керчь, а в 1991 г. ее главный тренер. В последнее время тренер группы самых юных футболистов футбольной школы "Динамо" Киев.

Достижения: при его участии СКА Киев в 1980 г. стал победителем в украинской зоне второго эшелона и в групповом турнире финальных групп и вышел в первый эшелон, под его руководством СКА Киев стал чемпионом УССР в 1983 г., а в 1988 г. "Кремень" Кременчуг завоевал право играть во второй лиге советского футбола.

В 1962 г. окончил школу тренеров при Киевском государственном институте физической культуры.



ЩАНОВ Александр Иванович - нападающий (рост 174 см).

Заслуженный тренер УССР.

Родился 13 июля 1924 г. в г. Иваново.

В футбол начал играть в спортивной школе текстильной фабрики г. Иваново, в 1938 г. играл в команде "Красное знамя" Иваново, в 1940-42 гг. в "Основе" Иваново. В 1946-54 гг. в "Динамо" Киев, был капитаном дублирующего состава команды. В 1954 г. играл в ОДО (Окружной Дом офицеров) Киев.

В высшем эшелоне чемпионатов СССР за "Динамо" Киев провёл 20 матчей.

Достижения: победитель чемпионата СССР 1949 г. среди дублирующих составов команд мастеров, играл в составе "Динамо" Киев - второго призёра чемпионата СССР 1952 г. (1 матч из 13).

С 1954 г. работал тренером клубных команд "Динамо" Киев, в том числе - хоккейных. В 1955 г. работал тренером в ФШМ (Футбольной школе молодежи) "Динамо" Киев, в 1955-58 гг. тренировал "Спартак" Станислав (ныне - Ивано-Франковск), был одним из создателей и организаторов черниговской "Десны", в 1963 г. тренер СКА (Спортивного клуба армии) Киев, в 1964 г. снова главный тренер "Спартака" Ивано-Франковск, также тренировал харьковский "Авангард", "Арсенал" Киев и "Темп" Киев.

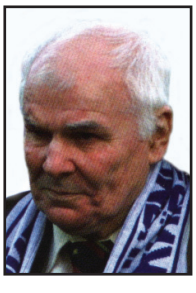

Достижения: под его руководством "Спартак" Станислав стал чемпионом УССР среди коллективов физкультуры.

Более 25 лет работал в Государственном комитете физкультуры и спорта УССР и в Федерации футбола УССР, в киевской областной Федерации футбола Украины. С 2000 г. член исполкома Ассоциации ветеранов Украины.

Участник Великой Отечественной войны, имел ранение.



ЩЕГОЦКИЙ Константин (Казимир) Васильевич - центральный и левый полусредний нападающий, тренер (рост 173 см), в печатных изданиях часто искажали фамилию - Щегодский или Шегоцкий. Среди болельщиков - имел шуточное прозвище - "Щипа". Имел также польское имя - Казимир.

Один из лучших центральных нападающих СССР в 30-е годы, ведущий игрок "Динамо" Киев второй половины 30-х годов.

Родился 31 марта (13 апреля) 1911 г. в г. Москве - умер 23 января 1989 г. в г. Киеве.

В футбол начал играть в 1925 г. в детской "беспризорной" команде ЛПЧМ (Любители побить чужой мяч). В 1927-29 гг. играл в Москве в клубной команде "Горняк" (команда горного института). В команде "Трехгорка" Москва играл в 1930 г., затем в АМО Москва (команде Автомобильного московского общества) в 1931-32 гг. С 1933 г. по август 1938 г. и с 1940 г. по июнь 1941 г. в "Динамо" Киев. В 1935 г. играл в команде УПВО (Управления пограничной и внутренней охраны) Киев в первенстве города. В годы войны играл за "Динамо" Казань (1942 г.) и "Динамо" Ташкент (1943-45 гг.). В 1946 г. играл в "Пищевике" Одесса.

В высшем эшелоне чемпионатов СССР за "Динамо" Киев провел 54 матча, забил 20 голов (из них 10 матчей, 6 голов из неучтенных).

Капитан "Динамо" Киев в 1933-34, 1936-38, 1941 гг. Был одним из лучших бомбардиров "Динамо" Киев в первом чемпионате СССР 1936 г. (весна) - 4 гола.

Входил в состав сборной Москвы (экспериментальной) в 1932 г., сборной Киева в 1933-40 гг. (в чемпионате СССР 1935 г. - 5 матчей) и в состав сборной УССР в 1933-38 гг., играл за сборную ПСО "Динамо" (СССР) в 1933 г.

Входил в состав сборной СССР в 1933-35 гг., сыграл в 4 неофициальных международных матчах со сборной клубов Турции, забил 1 гол и 4 товарищеских матчах, забил 2 гола. Участник победных

матчей сборной УССР со сборной клубов Турции в 1933 и 1934 гг., двух победных матчей со сборной клубов Турции в 1936 г. - "Динамо" Киев и в составе "Динамо" Одесса и триумфальной поездки во Францию в 1935 г. (победного матча с "Ред Стар" Париж, забил 1 гол). Также участник двух матчей - "Динамо" Киев и победного в составе "Спартака" Москва со сборной Басконии (Испания) в 1937 г.

Достижения: второй призер чемпионата СССР 1936 г. (весна), третий призер чемпионата СССР 1937 г., чемпион Москвы 1930 г. (весна), чемпион УССР 1936 г., обладатель Кубка УССР 1937 и 1938 гг., второй призер чемпионата ПСО "Динамо" 1933 г. В официальном списке "33-х лучших" в 1933 г. был под № 2, а в неофициальных, составленных уже в 1988 г. был под № 1 за 1934 г. и под № 2 за 1935 и 1936 гг.

В 1945 г. был тренером клубной команды 6-го райсовета "Динамо" Киев. В 1946 г. был играющим главным тренером "Пищевика" Одесса, в 1947 г. - тренер "Динамо" Киев, в 1948 г. (по июль) - главный тренер "Динамо" Киев, в 1949-51 гг. - "Спартака" Киев, с 1954 г. по август 1957 г. - тренер команды киевского з-да "Большевик" ("Торпедо"), затем - "Колгоспника" Ровно, в 1958 г. - "Локомотива" Винница, с августа 1959 г. по июль 1960 г. - "Шахтера" Сталино (ныне - Донецк), с августа 1960 г. - "Судостроителя" Николаев, в 1966 г. - "Горыни" Ровно, а также других украинских команд класса "Б".

Достижения: под его руководством клубная команда "Динамо" Киев стала победителем первенства внутренних войск СССР.

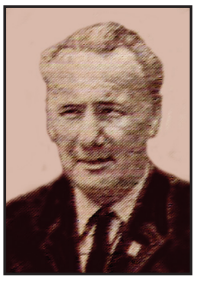

В августе 1938 г. был арестован по ложному обвинению. 2,5 месяца был под арестом во внутренней тюрьме НКВД, а потом 12 месяцев отсидел в Лукьяновской тюрьме Киева в спецкорпусе для "врагов народа".

Входил в состав сборной ветеранов Киева в 1958 г.

Автор книги "В игре и вне игры" (Киев, 1972 и 1991 гг.).

В 1937 г. награжден орденом СССР - "Знак Почета" в связи с 20-летием физкультурного движения в СССР.

Руководство футболом в Киеве
(1911-1961 гг.)

Председатели Киевской Футбольной Лиги:

1911-14 гг. - **Тананаев Николай Александрович**
1914-18 гг. - **Гродецкий Антон-Станислав Станиславович**
1919 г. (до 3 мая) - **Вешке Карл Павлович**
1919 г. (с 27 мая) - **Болевский**
1920 г - *лига не функционировала*
1921-24 гг. - **Краснобабенко А.А.**

Председатели Секции игр Киевского Губернского (Окружного) Совета физкультуры:

1925-27 гг. - **Дышлис**
1928 г. - **Шмыговский**

Председатели Секции игр Киевского Окружного Совета профсоюзов

1929-31 гг. - **Пискун Петр Семенович**

Председатели Секции игр Киевского Городского Совета физкультуры

1931-35 гг. - **Пискун Петр Семенович**
(подсекция футбола - **Хавчин Самуил Изепильевич**)

Председатели Футбольно-хоккейной секции Комитета по делам физкультуры и спорта при Киевском горсовете

1936-38 гг. - **Леонов Ф.И.**
1939-41 гг. - **Ходак Михаил Юльевич**
1941-43 гг. - *период оккупации Киева*
1944-45 гг. - **Хавчин Самуил Изепильевич**
1945-46 гг. - **Никсис**

Председатели Секции футбола и хоккея (Секции футбола, Федерации футбола) Комитета по физкультуре и спорту при Киевском горисполкоме

1947-61 гг. - **Синица Степан Мартынович**

Руководство судейским корпусом в Киеве
(1911-1961 гг.)



Председатели Киевской коллегии судей:

1913-17 гг. - *не известно*
1918-19 гг. - **Шульц А.И.**
1920-23 гг. - *не известно*
1924-... гг. - **Эрнст**

Председатели футбольно-хоккейной коллегии судей:

1930-37 гг. - **Хавчин Самуил Изепильевич**
1937-39 гг. - **Пискун Петр Семенович**
1940-41 гг. - **Алферов**

Председатели Украинской коллегии судей:

с 1960 г. - **Балакин Николай Николаевич**

Чемпионы Киева по футболу
(1911-1961 гг.)

- при Киевской Футбольной Лиге *(обладатели Кубка П.К.Вешке):*

1911 г. - **"Политехники"**
1912 г. - **"Спорт", "Политехники", "Славия"**
1913 г. - **"Любители Спорта"**
1914 г. - **"Любители Спорта"**
1915 г. - **"Спорт"**
1916 г. - **"Политехники"**

- при Киевской Футбольной Лиге *(обладатели Кубка Е.Ф.Гарнич-Гарницкого):*

1917 г. - *чемпионат не проводился*
1918 г. - **"Маккаби"**
1919 г. - **"Спорт"** *(чемпионат не завершен)*
1920 г. - *чемпионат не проводился*
1921 г. (весна) - **1-й Киевский Спортивный Клуб им. Ленина**
(осень) - **1-й Киевский Спортивный Клуб им. Ленина**
1922 г. (весна) - **Желдор.СК** (среди первых команд)
(осень) - **Желдор.СК** (среди первых команд)
1923 г. (весна) - **Желдор.СК** (среди первых команд)
(осень) - **Желдор.СК** (среди первых команд)

- при Киевском Окружном Совете профсоюзов:

1927 г. (весна) - **"Райкомвод"** (среди первых команд)
(осень) - **"Желдор"** (среди первых команд и в общем зачете)
1928 г. (осень) - **"Райкомвод"** (среди первых команд)
1929 г. (осень) - **"Райкомвод"** (среди первых команд)
"Металлисты" (в общем зачете)
1930 г. (осень) - **"Местран"** (среди первых команд)
- **КРЭЗ** (среди производственных коллективов)

- при Киевском Городском Совете физкультуры:

1931 г. - *не определен*
1932 г. - *не известен*
1933 г. - *не известен*
1934 г. (весна) - **"Желдор"** (среди первых команд)
1935 г. (весна) - **"Желдор"** (среди первых команд и в общем зачете)

- при Киевском Городском Комитете по делам физкультуры и спорта:

1936 г. (весна) - **"Авангард"** (в общем зачете)
(осень) - **"Авангард"** (в общем зачете)
1937 г. (весна) - **КО ДКА** (в общем зачете и среди первых команд)
(осень) - **"Локомотив"** (в общем зачете)

1938 г. (весна) - **"Локомотив"** (в общем зачете)
(осень) - **"Локомотив"** (в общем зачете)
- **"Динамо"** (среди первых команд)
1939 г. (весна) - **"Локомотив"** (в общем зачете)
(осень) - **"Локомотив"** (в общем зачете)
1940 г. (весна) - **"Рот-фронт"** (в общем зачете)
- **"Динамо"** (среди первых команд)
1941 г. (весна) - *не окончен*
1941-43 гг. - *период оккупации Киева*
1944 г. - *не определялся*
1945 г. (осень) - **Краснознаменное артиллерийское училище**
1946 г. - **"Локомотив"** (среди всех команд Киева)
- **команда проводницкого резерва ЮЗЖД**
(среди производственных коллективов)
1947 г. - **"Локомотив"**
1948 г. - *не известен*
1949 г. - **ОДО** (Окружной Дом офицеров)
1950 г. - **"Локомотив"** (среди сильнейших команд)
1951 г. - **"Локомотив"**
1952 г. - *не известен*
1953 г. - **к-да Печерского р-на** (з-д "Арсенал")
1954 г. - *не известен*
1955 г. - **"Динамо"**
1956 г. - *не известен*
1957 г. - **з-д "Большевик"**
1958 г. - *не известен*
1959 г. - **з-д "Большевик"** (среди первых команд)
- **к-да Октябрьского р-на - авиазавод** (в общем зачете)
1960 г. - **к-да Октябрьского р-на** (авиазавод)
1961 г. - *не известен*

Обладатели Кубка Киева по футболу

(финалы розыгрышей 1939-1961 гг.)

1939 г. - **"Динамо"** - **"Рот-фронт"**	**в:п**
1940 г - **"Локомотив"** - **"Наука"**	**8:0**
1941 г. - **"Локомотив"** - **"Спартак"**	**2:1**
1941-43 гг. - *период оккупации Киева*	
1944-48 гг. - *не разыгрывался*	
1949 г. - **ОДО** - **з-д "Большевик"**	**1:0**
1950 г. - **"Локомотив"** (среди всех команд Киева)	
- **з-д "Большевик"** (среди производственных коллективов)	
1951 г. - **ОДО** - **"Машиностроитель"**	**5:0**
1952 г. - **з-д "Большевик"** - **"Машиностроитель"**	**2:1**
1953 г. - **Печерский р-н** (з-д "Арсенал") - **з-д "Большевик"**	**1:0 д.в.**
1954 г. - **"Машиностроитель"** (з-д "Арсенал") - **"Спартак"**	**4:0**
1955 г. - *не известен*	
1956 г. - **"Машиностроитель"** (з-д "Арсенал") - **ДВРЗ**	**4:0**
1957 г. - **ДВРЗ** - **"Локомотив"**	**2:0**
1958 г. - **з-д "Большевик"** - **ОДО Киев**	**3:3, 0:0, 2:1**
1959 г. - **з-д "Большевик"** - **Октябрьский р-н** (авиазавод)	**2:1**
1960 г. - **з-д "Большевик"** - **Октябрьский р-н** (авиазавод)	**3:1**
1961 г. - **з-д "Большевик"** - **СК "Темп"** (авиазавод)	1-0

Международные матчи сборной СССР

на уровне сборных других стран

(с участием киевских футболистов)

Неофициальные (до вступления СССР в ФИФА):

№1 21.10.32	*Стамбул*	**Турция** - СССР (**Прокофьев**)	т.м.	2:2
№2 7.08.34	*Москва*	СССР (**Идзковский, Щегоцкий**) - **Турция**	т.м.	**4:3**
№3 13.10.35	*Стамбул*	**Турция** - СССР (**Шиловский**)	т.м.	**1:2**
№4 15.10.35	*Стамбул*	**Турция** - СССР (**К.Фомин**, Шиловский, Щегоцкий)	т.м.	2:2
№5 19.10.35	*Анкара*	**Турция** - СССР (К.Фомин, Шиловский)	т.м.	3:3
№6 21.10.35	*Анкара*	**Турция** - СССР (Шиловский)	т.м.	**2:3**
№7 25.10.35	*Измир*	**Турция** - СССР (Шиловский, Щегоцкий)	т.м.	**1:2**
№8 27.10.35	*Измир*	**Турция** - СССР (К.Фомин, Шиловский, Щегоцкий)	т.м.	3:3

Официальные (после вступления СССР в ФИФА):

№9 26.06.55	*Стокгольм*	**Швеция** - СССР (**В.Фомин**)	т.м.	**0:6**
№10 1.06.57	*Москва*	СССР (**Войнов**) - **Румыния**	т.м.	1:1
№11 23.06.57	*Москва*	СССР (Войнов) - **Польша**	отбор.ЧМ	**3:0**
№12 21.07.57	*София*	**Болгария** - СССР (Войнов,В.Фомин)	т.м.	**0:4**
№13 27.07.57	*Москва*	СССР (Войнов-гол, Фомин, **Макаров**) - **Финлянд.**	отбор.ЧМ	**2:1**
№14 15.08.57	*Хельсинки*	**Финляндия** - СССР (Войнов)	отбор.ЧМ	**0:10**
№15 22.09.57	*Будапешт*	**Венгрия** - СССР (Войнов)	т.м.	**1:2**
№16 24.11.57	*Лейпциг*	**Польша** - СССР (Войнов)	отбор.ЧМ	**0:2**
№17 18.05.58	*Москва*	СССР (Войнов) - **Англия**	т.м.	1:1
№18 8.06.58	*Гетеборг*	**Англия** - СССР (Войнов)	гр.турн.ЧМ	2:2
№19 11.06.58	*Бурос*	**Австрия** - СССР (Войнов)	гр.турн.ЧМ	**0:2**
№20 15.06.58	*Гетеборг*	**Бразилия** - СССР (Войнов)	гр.турн.ЧМ	2:0
№21 17.06.58	*Гетеборг*	**Англия** - СССР (Войнов)	вых. в $^1/_4$ ф.ЧМ	**0:1**
№22 19.06.58	*Стокгольм*	**Швеция** - СССР (Войнов)	$^1/_4$ ф.ЧМ	2:0
№23 30.08.58	*Прага*	**Чехословакия** - СССР (Войнов, **Каневский**)	т.м.	**1:2**
№24 28.09.58	*Москва*	СССР (Войнов) - **Венгрия**	$^1/_8$ ф.КЕ	**3:1**
№25 22.10.58	*Лондон*	**Англия** - СССР (Войнов)	т.м.	5:0
№26 6.09.59	*Москва*	СССР (Войнов) - **Чехословакия**	т.м.	**3:1**
№27 27.09.59	*Будапешт*	**Венгрия** - СССР (Войнов-гол)	$^1/_8$ ф.КЕ	**0:1**
№28 3.10.59	*Пекин*	**КНР** - СССР (Войнов)	т.м.	**0:1**
№29 6.07.60	*Марсель*	**Чехословакия** - СССР (Войнов)	$^1/_2$ ф.КЕ	**0:3**
№30 10.07.60	*Париж*	**Югославия** - СССР (Войнов)	ф.КЕ	**1:2**
№31 17.08.60	*Лейпциг*	**ГДР** - СССР (Войнов)	т.м.	**0:1**
№32 4.09.60	*Вена*	**Австрия** - СССР (**Лобановский**)	т.м.	3:1
№33 21.05.61	*Варшава*	**Польша** - СССР (Лобановский)	т.м.	1:0
№34 24.06.61	*Москва*	СССР (Каневский) - **Аргентина**	т.м.	0:0
№35 10.09.61	*Москва*	СССР (Каневский) - **Австрия**	т.м.	0:1

Международные матчи сборной УССР

(с участием киевских футболистов)

№1 24.08.29	*Харьков*	УССР (Печеный) - **сб. рабочих клубов Нижней Австрии**	т.м.	0:1
№2 12.10.32	*Харьков*	УССР (Идзковский, Тютчев) - **рабочая сб. Германии**	т.м.	2:2
№3 12.08.33	*Харьков*	УССР (Епишин, Тютчев, Щегоцкий, Прокофьев) - **Турция**	т.м.	**3:2**
№4 20.08.34	*Киев*	УССР (Идзковский, Тютчев, Шиловский, Щегоцкий, Махиня) - **Турция**	т.м.	**4:3**

Турне по Франции и Бельгии

(Идзковский, К.Фомин, Свиридовский, Кузьменко, Щегоцкий, Шиловский, Комаров, Махиня)

№5 17.08.35	*Париж*	**сб. рабочих клубов Голландки** - **УССР** фестиваль рабочего спорта		**0:11**
№6 18.08.35	*Париж*	**сб. рабочих клубов Франции** - **УССР** фестиваль рабочего спорта		**1:17**
№7 21.08.35	*Париж*	**рабочий клуб Клиши (Франция)** - **УССР**	т.м.	**0:9**
№8 23.08.35	*Париж*	**рабочий клуб Иври (Франция)** - **УССР**	т.м.	**0:16**
№9 25.08.35	*Лиможс*	**сб. рабочих клубов Лиможа (Франция)** - **УССР**	т.м.	**0:15**
№10 29.08.35	*Париж*	**"Ред-стар олимпик" Париж (Франция)** - **УССР** (К.Фомин, Шиловский, Щегоцкий, Махиня)	т.м.	**1:6**
№11 31.08.35	*Брюссель*	**сб. рабочих клубов Бельгии** - **УССР**	т.м.	**1:12**
№12 1.09.35	*Льеж*	**рабочий клуб Льежа (Бельгия)** - **УССР**	т.м.	**1:8**
№13 11.09.35	*Киев*	**УССР** (К.Фомин, Шиловский, Щегоцкий, Махиня) - **сб. Праги (Чехословакия)**	т.м.	0:1

Турне по ОАР, Судану и Эфиопии

(О.Макаров (в первом матче), Е.Лемешко, В.Голубев, Ю.Войнов, И.Фефлов, Грамматикопуло, А.Биба, В.Сорокин, А.Голодец, М.Коман, И.Диковец, В.Фомин и др.)

№14 ....11.58	*Каир*	**сб. Каира (ОАР)** - **УССР**	т.м.	1:0
№15 ....11.58	*Александрия*	**сб. Александрии (ОАР)** - **УССР**	т.м.	**1:2**
№16 ....11.58	*Каир*	**молодежная сб. Египта (ОАР)** - **УССР**	т.м.	**2:3**
№17 30.11.58	*Порт-Саид*	**сб. зоны Суэцкого канала (ОАР)** - **УССР**	т.м.	1:1
№18 ....12.58	*Хартум*	**"Аль-Морада" Хартум (Судан)** - **УССР**	т.м.	3:3
№19 ....12.58	*Хартум*	**"Аль-Маррех" Хартум (Судан)** - **УССР**	т.м.	**3:5**
№20 ....12.58	*Хартум*	**"Аль-Хилал" Хартум (Судан)** - **УССР**	т.м.	**1:4**
№21 ....12.58	*Вад-Медани*	**сб. Вад-Медани (Судан)** - **УССР**	т.м.	**1:5**
№22 ....12.58	*Аддис-Абеба*	**"Макурия" Аддис-Абеба (Эфиопия)** - **УССР**	т.м.	**0:2**
№23 ....12.58	*Аддис-Абеба*	**"Мачал" Аддис-Абеба (Эфиопия)** - **УССР**	т.м.	3:3
№24 ....12.58	*Аддис-Абеба*	**"Сейн Джордж" Аддис-Абеба (Эфиопия)** - **УССР**	т.м.	1:1
№25 1.01.59	*Диредауа*	**сб. Диредауа (Эфиопия)** - **УССР**	т.м.	**1:3**

Международные матчи сборных Киева

№1 3.07.27	*Киев*	**Киев*** - сб. металлистов Австрии	т.м.	1:3
№2 13.09.27	*Киев*	**Киев*** - сб. рабочего союза Англии	т.м.	**6:2**
№3 26.05.28	*Киев*	**Киев** (2-я сб.) - сб. рабочих клубов Австрии	т.м.	0:3
№4 27.05.28	*Киев*	**Киев** (1-я сб.) - сб. рабочих клубов Австрии	т.м.	2:2
№5 14.07.29	*Киев*	**Киев*** - рабочая команда Франции	т.м.	**5:0**
№6 15.09.29	*Киев*	**Киев*** - сб. рабочих клубов Нижней Австрии	т.м.	**6:1**
№7 9.10.55	*Киев*	**Киев**** - Пекин (КНР)	т.м.	**4:1**
№8 1.11.58	*Киев*	**Киев**** - Тампере (Финляндия)	т.м.	**5:0**

* В этих матчах играли сборные профсоюзных команд (сборные ОСПС, с 1931 г. - ГСПС).

** В этих матчах играло фактически "Динамо" Киев.

Международные матчи клубных команд Киева

№1 1.07.27	*Киев*	**сб. металлистов Киева** - сб. металлистов Австрии	т.м.	0:2
№2 29.05.28	*Киев*	**"Райкомвод" Киев** - сб. рабочих клубов Австрии	т.м.	1:1
№3 14.09.29	*Киев*	**"Динамо" Киев** - сб. рабочих клубов Нижней Австрии	т.м.	3:4
№4 30.09.36	*Киев*	**"Динамо" Киев** - сб. Турции	т.м.	**9:1**
№5 15.07.37	*Киев*	**"Динамо" Киев** - сб. Басконии (Испания)	т.м.	1:3
№6 6.09.53	*Киев*	**"Динамо" Киев** - "Ист-Бенгал клаб" Калькутта (Индия)	т.м.	**13:1**

№7 21.06.54	*Киев*	"Динамо" Киев - "Викинг" Копенгаген (Дания)	т.м.	**7:1**
№8 14.07.54	*Киев*	"Динамо" Киев - сб. Норвегии	т.м.	**5:2**
№9 19.08.54	*Киев*	"Динамо" Киев - сб. Болгарии	т.м.	**1:0**
№10 10.09.54	*София*	сб. Софии (Болгария) - "Динамо" Киев	т.м.	2:2
№11 27.10.54	*Варшава*	"Гвардия" Варшава (Польша) - "Динамо" Киев	т.м.	1:1
№12 31.10.54	*Хожув*	"Уния" Хожув (Польша) - "Динамо" Киев	т.м.	5:0
№13 4.11.54	*Лодзь*	"Влукняж" Лодзь (Польша) - "Динамо" Киев	т.м.	**3:5**
№14 1.07.55	*Киев*	"Динамо" Киев - сб. Ливана	т.м.	**18:0**
№15 6.07.55	*Киев*	"Динамо" Киев - "Партизан" Белград (Югославия)	т.м.	0:0
№16 13.11.55	*Берлин*	сб. демокр. сектора Берлина (ГДР) - "Динамо" Киев	т.м.	2:2
№17 16.11.55	*Лейпциг*	сб. Лейпцига (ГДР) - "Динамо" Киев	т.м.	1:0
№18 24.11.55	*Ауэ*	"Висмут" Карл-Маркс-штадт (ГДР) - "Динамо" Киев	т.м.	**3:4**
№19 8.06.56	*Киев*	"Динамо" Киев - "Ударник" София (Болгария)	т.м.	**2:0**
№20 17.06.56	*Киев*	"Динамо" Киев - "Андерлехт" Брюссель (Бельгия)	т.м.	**2:1**
№21 25.08.56	*Киев*	"Динамо" Киев - "Аустрия" Вена (Австрия)	т.м.	**4:3**
№22 29.08.56	*Киев*	ОДО Киев - ВКС "Вавель" Краков (Польша)	т.м.	1:2
№23 8.09.56	*Киев*	"Динамо" Киев - "Энержия" Сталин (Румыния)	т.м.	1:1
№24 6.06.57	*Киев*	"Динамо" Киев - "Динамо" Сталин (Румыния)	т.м.	**4:1**
№25 28.06.57	*Киев*	"Динамо" Киев - "Байя" Сальвадор (Бразилия)	т.м.	**3:1**
№26 8.07.57	*Киев*	"Динамо" Киев - "Васко да Гама" Рио-де-Жанейро (Бразилия)	т.м.	**3:1**
№27 12.07.57	*Киев*	СКВО Киев - сб. сухопутных войск (Иран)	т.м.	**3:1**
№28 6.08.57	*Рейкьявик*	"Валюр"+КР Рейкьявик (Исландия) - "Динамо" Киев	т.м.	**1:10**
№29 8.08.57	*Рейкьявик*	сб. Рейкьявика (Исландия) - "Динамо" Киев	т.м.	**1:8**
№30 10.08.57	*Киев*	"Динамо" Киев (дубль) - "Форвертс" Штейр (Австрия)	т.м.	**4:1**
№31 11.08.57	*Рейкьявик*	"Фрам" Рейкьявик (Исландия) - "Динамо" Киев	т.м.	**1:3**
№32 13.08.57	*Эноа*	сб. Юго-Запада (Исландия) - "Динамо" Киев	т.м.	4:3
№33 14.08.57	*Рейкьявик*	"Валюр" Рейкьявик (Исландия) - "Динамо" Киев	т.м.	**2:3**
№34 1.09.57	*Киев*	"Динамо" Киев - "Олимпик" Ницца (Франция)	т.м.	**1:0**
№35 17.05.58	*Киев*	"Динамо" Киев - ФСФ-1899 Франкфурт (ФРГ)	т.м.	**2:0**
№36 27.05.58	*Киев*	"Динамо" Киев - "Жиул" Петрошени (Румыния)	т.м.	**4:0**
№37 3.06.58	*Киев*	"Динамо" Киев - "Миньор" Димитровград (Болгария)	т.м.	**4:2**
№38 15.06.58	*Киев*	"Динамо" Киев - "Вашаш-Чепель" Будапешт (Венгрия)	т.м.	2:2
№39 18.06.58	*Киев*	"Динамо" Киев - "Конкордия" Гамбург (ФРГ)	т.м.	**5:1**
№40 23.06.58	*Киев*	"Динамо" Киев - "Спартак-Соколово" Прага (Чехословакия)	т.м.	**4:3**
№41 7.07.58	*Киев*	"Динамо" Киев - "Насьональ" Монтевидео (Уругвай)	т.м.	0:0
№42 11.07.58	*Киев*	"Динамо" Киев - "Виенна" Вена (Австрия)	т.м.	**4:1**
№43 27.07.58	*Киев*	"Динамо" Киев - "Динамо" Загреб (Югославия)	т.м.	1:3
№44 26.10.58	*Краков*	"Висла" Краков-юноши (Польша) - "Динамо" Киев-юноши	т.м.	**0:2**
№45 1.06.59	*Киев*	"Динамо" Киев - "Тоттенхем Хотспурс" Лондон (Англия)	т.м.	1:2
№46 14.06.59	*Киев*	"Динамо" Киев - сб. Тираны (Албания)	т.м.	**1:0**
№47 19.07.59	*Киев*	"Динамо" Киев - "Активист" Бриске-Занфтенберг (ГДР)	т.м.	**4:1**
№48 29.07.59	*Киев*	"Динамо" Киев - "Динамо" Бакэу (Румыния)	т.м.	**3:0**

№49 ... .59	*Киев*	"Арсенал" Киев - "Айнтрахт" Франкфурт (ФРГ)	т.м.	0:1
№50 15.04.60	*Киев*	"Динамо" Киев - "Погонь" Щецин (Польша)	т.м.	**4:0**
№51 22.06.60	*Киев*	"Арсенал" Киев - "Акерс Верксте́д" Осло (Норвегия)	т.м.	**4:0**
№52 13.07.60	*Кладно*	СОНП Кладно (Чехословакия) - "Арсенал" Киев	т.м.	3:0
№53 16.07.60	*Лидице*	ФК Лидице (Чехословакия) - "Арсенал" Киев	т.м.	**1:2**
№54 19.07.60	*Пршибрам*	ФК Пршибрам (Чехословакия) - "Арсенал" Киев	т.м.	1:1
№55 22.07.60	*Пльзень*	"Спартак" Пльзень (Чехословакия) - "Арсенал" Киев	т.м.	1:0
№56 3.08.60	*Киев*	"Динамо" Киев - "Боруссия" Нейнкирхен (ФРГ)	т.м.	**4:1**
№57 15.08.60	*Киев*	"Динамо" Киев - "Байя" Сальвадор (Бразилия)	т.м.	**4:1**
№58 27.10.60	*Хамар*	сб. г. Хамар (Норвегия) - "Динамо" Киев	т.м.	**1:8**
№59 29.10.60	*Ларвик*	"Ларвик Турн" Ларвик (Норвегия) - "Динамо" Киев	т.м.	2:0
№60 30.10.60	*Стейнхьер*	ИФК Стейнхьер (Норвегия) - "Динамо" Киев	т.м.	**1:8**
№61 2.11.60	*Осло*	сб. Осло (Норвегия) - "Динамо" Киев	т.м.	**2:3**
№62 16.11.60	*Мюнхен*	"Бавария" Мюнхен (ФРГ) - "Динамо" Киев	т.м.	**0:3**
№63 19.11.60	*Нюрнберг*	ФК Нюрнберг (ФРГ) - "Динамо" Киев	т.м.	1:1
№64 22.11.60	*Франкфурт*	"Айнтрахт" Франкфурт (ФРГ) - "Динамо" Киев	т.м.	3:1
№65 28.03.61	*Краков*	"Краковия" Краков (Польша) - "Динамо" Киев	т.м.	**1-2**
№66 2.04.61	*Забже*	"Гурник" Забже (Польша) - "Динамо" Киев	т.м.	3-3
№67 23.06.61	*Киев*	"Динамо" Киев - сб. Копенгагена (Дания)	т.м.	**5-2**
№68 5.07.61	*Киев*	"Динамо" Киев - "Мадурейра" Рио-де-Жанейро (Бразилия)	т.м.	1-2
№69 24.07.61	*Киев*	"Арсенал" Киев - "Локомотив" Сольнок (Венгрия)	т.м.	**3-1**
№70 29.07.61	*Киев*	"Арсенал" Киев - "Спартак" Брно (Чехословакия)	т.м.	**2-0**
№71 17.08.61	*Милан*	"Интер" Милан (Италия) - "Динамо" Киев	т.м.	4:0
№72 20.08.61	*Флоренция*	"Фиорентина" Флоренция (Италия) - "Динамо" Киев	т.м.	**1:2**
№73 23.08.61	*Болонья*	ФК Болонья (Италия) - "Динамо" Киев	т.м.	1:1
№74 25.10.61	*Киев*	"Динамо" Киев - "Хаммарбю" Стокгольм (Швеция)	т.м.	**1:0**

Официальные матчи сборной УССР
на уровне сборных республик, Москвы, Ленинграда
(с участием киевских футболистов)

№1 3.07.30	*Москва*	**РСФСР** - УССР (Малхасов, Печеный)	т.м.	**0:1**
№2 10.06.31	*Харьков*	УССР (Свиридовский, Тютчев, Малхасов, Садовский) - **ЗСФСР**	чемп.СССР 1/2 ф.	0:3
№3 2.05.32	*Москва*	**РСФСР** - УССР (Идзковский, Свиридовский, Панин, Пионтковский, Прокофьев)	т.м.	2:1
№4 5.06.32	*Москва*	**РСФСР** - УССР (Идзковский, Свиридовский, Пионтковский, Прокофьев)	т.м.	2:2
№5 8.07.32	*Харьков*	УССР (Идзковский, Свиридовский, Прокофьев) - **РСФСР**	т.м.	2:4
№6 24.06.33	*Харьков*	УССР (Епишин, Тютчев, Прокофьев) - **Москва**	т.м.	**3:2**
№7 30.09.33	*Москва*	**РСФСР** - УССР (Тютчев, Щегоцкий, Прокофьев)	т.м.	3:2
№8 12.10.33	*Харьков*	УССР (Тютчев, Щегоцкий, Прокофьев) - **РСФСР**	т.м.	2:4
№9 18.09.35	*Москва*	**Москва** - УССР (К.Фомин, Шиловский, Щегоцкий, Махиня, Кузьменко, Комаров)	т.м.	**2:6**
№10 25.07.56	*Киев*	УССР (10 игроков "Динамо" Киев) - **Ленинград**	т.м.	1:1
№11 29.07.56	*Ленинград*	**Ленинград** - УССР (9 игроков "Динамо" Киев)	т.м.	**0:1**
№12 4.08.56	*Москва*	**Казахская ССР** - УССР (11 игроков "Д" Киев)	1/8 ф. Спарт. СССР	**2:6**
№13 8.08.56	*Москва*	**Азербайджанская ССР** - УССР (... игроков "Д" Киев)	1/4 ф. Спарт. СССР	**1:4**

№14 11.08.56	*Москва*	**Грузинская ССР** - **УССР** (11 игроков "Д" Киев)		
			$^1/_2$ ф. Спарт. СССР	3:1
№15 15.08.56	*Москва*	**Ленинград** - **УССР** (... игроков "Д" Киев) за 3 м.		
			Спарт. СССР	**1:2**
№16 .....11.59	*Киев*	**УССР** (класс "Б ") - **РСФСР** (класс "Б ")	т.м.	2:2
№17 13.10.60	*Грозный*	**РСФСР** (класс "Б ") - **УССР** (класс "Б ")	т.м.	**1:2**

Официальные матчи сборной Киева по футболу

(на уровне первых сборных городов)

№1 22.10.11	*Харьков*	**Харьков** - **Киев**	т.м.	**0:3**
№2 22.04.12	*Одесса*	**Одесса** - **Киев**	т.м.	2:0
№3 23.04.12	*Одесса*	**Одесса** - **Киев**	т.м.	1:0
№4 13.05.12	*Харьков*	**Харьков** - **Киев**	т.м.	2:1
№5 7.10.12	*Киев*	**Киев** - **Москва** (КФС*)	т.м.	1:6
№6 25.03.13	*Николаев*	**Николаев** (Атлетик-Клуб**) - **Киев**	т.м.	1:1
№7 26.03.13	*Николаев*	**Николаев** (Атлетик-Клуб**) - **Киев**	т.м.	**0:2**
№8 6.10.13	*Киев*	**Киев** - **Николаев** (Спортивный клуб**)	т.м.	**4:1**
№9 13	*Киев*	**Киев** - **Курск**	т.м.	**1:0**
№10 21.04.14	*Николаев*	**Николаев** (Спортивный клуб**) - **Киев**	т.м.	1:1
№11 29.05.16	*Николаев*	**Николаев** (Спортивный клуб**) - **Киев**	т.м.	4:2

Итоги за период до 1917 г.: 11 матчей: 4 победы, 2 ничьи, 5 поражений, при соотношении мячей 16:18

* В этом матче за сборную Москвы играло 9 игроков КФС Москва (в некоторых изданиях ошибочно указано, что играл КФС Москва - **Примеч. автора**).

** Атлетик-Клуб (он же Спортивный клуб) был единственным солидным клубом в Николаеве, именно он был заявлен в ВФС, так что фактически это была сборная Николаева. Под вывеской сборной Киева в этом матче играла киевская команда "Политехники".

№12 11.08.21	*Харьков*	**Таганрог** - **Киев**	чемп. УССР - $^1/_4$ ф.	1:0
№13 14.08.22	*Харьков*	**Полтава** - **Киев**	чемп. УССР - $^1/_4$ ф.	**0:3**
№14 16.08.22	*Харьков*	**Одесса** - **Киев**	чемп. УССР - $^1/_2$ ф.	5:2 д.в.
№15 14.07.24	*Москва*	**Москва** - **Киев**	т.м.	8:0
№16 24.09.24	*Киев*	**Киев** - **Украинский военный округ**	т.м.	1:3
№17 7.10.24	*Киев*	**Киев** - **Украинский военный округ**	т.м.	2:2
№18 22.05.27	*Киев*	**Киев*** - **Харьков***	т.м.	0:1
№19 29.05.27	*Киев*	**Киев*** - **сб. Юго-Западной ж.д.**	т.м.	1:2
№20 19.06.27	*Киев*	**Киев*** - **Сталино**	т.м.	0:2
№21 24.07.27	*Киев*	**Киев** - **Черкассы**	чемп.УССР - 3 кр.	**4:1**
№22 15.08.27	*Николаев*	**Николаев** - **Киев***	т.м.	4:2
№23 18.08.27	*Харьков*	**Киев** - **Днепропетровск**	чемп.УССР - 4 кр.	1:3
№24 16.10.27	*Киев*	**Киев*** - **Москва***	т.м.	3:10
№25 12.05.28	*Киев*	**Киев*** - **Харьков***	традиц. встреча	1:4
№26 10.06.28	*Белая Церковь*	**Белая Церковь** - Киев	чемп.УССР - 1 кр.	**1:10**
№27 17.06.28	*Киев*	**Киев*** - **Николаев**	т.м.	1:5
№28 24.06.28	*Прилуки*	**Киев** - **Прилуки**	чемп.УССР - 2 кр.	**7:0**
№29 1.07.28	*Николаев*	**Николаев** - **Киев***	т.м.	3:1
№30 4.07.28	*Херсон*	**Херсон** - **Киев***	т.м.	2:1
№31 24.07.28	*Киев*	**Киев** - **Харьков**	чемп.УССР - 3 кр.	1:7
№32 18.05.29	*Харьков*	**Харьков*** - **Киев***	традиц. встреча	2:0
№33 26.05.29	*Киев*	**Киев*** - **Днепропетровск**	т.м.	2:2
№34 16.06.29	*Киев*	**Киев*** - **Николаев**	т.м.	0:2
№35 17.07.29	*Киев*	**Киев*** - **Москва**	т.м.	3:6
№36 18.07.29	*Киев*	**Киев** - **Москва**	т.м.	**2:1**
№37 15.10.29	*Херсон*	**Херсон** - **Киев***	т.м.	**0:2**
№38 16.10.29	*Херсон*	**Херсон** - **Киев***	т.м.	**2:3**

№39	19.10.29	*Одесса*	**Одесса** - **Киев***	т.м.	2:0
№40	10.05.30	*Киев*	**Киев*** - **Серпухов**	т.м.	**4:0**
№41	10.06.30	*Ленинград*	**Ленинград** - **Киев**	т.м.	3:2
№42	20.07.30	*Киев*	**Киев** - **Одесса**	т.м.	**4:1**
№43	21.07.30	*Киев*	**Киев*** - **Одесса**	т.м.	1:2
№44	31.07.30	*Киев*	**Киев*** - **Украинский военный округ**	т.м.	**3:0**
№45	18.08.30	*Сталино*	**Сталино** - **Киев***	т.м.	2:2
№46	1.09.30	*Киев*	**Киев** - **Ленинград**	т.м.	**1:0**
№47	17.09.30	*Киев*	**Киев*** - **Харьков**	традиц. встреча	0:4
№48	25.10.30	*Одесса*	**Одесса** - **Киев**	т.м.	3:2
№49	6.11.30	*Киев*	**Киев** - **Николаев**	т.м.	**2:1**
№50	22.05.31	*Днепропетровск*	**Днепропетровск** - **Киев**	чемп.УССР - 1 кр.	**0:4**
№51	1.06.31	*Харьков*	**Кадиевка** - **Киев**	чемп.УССР - 2 кр.	**1:3**
№52	3.06.31	*Харьков*	**Харьков** - **Киев**	чемп.УССР - финал	**1:3**
№53	24.06.31	*Киев*	**Киев** - **сб. ЗСФСР**	т.м.	**3:2**
№54	4.07.31	*Луганск*	**Луганск** - **Киев***	т.м.	**1:2**
№55	11.08.31	*Киев*	**Киев*** - **Серпухов**	т.м.	**3:1**
№56	5.09.31	*Киев*	**Киев*** - **Ленинград**	т.м.	1:2
№57	6.09.31	*Киев*	**Киев** - **Ленинград**	т.м.	1:3
№58	22.09.31	*Москва*	**Москва** - **Киев**	т.м.	3:3
№59	30.09.31	*Воронеж*	**Воронеж** - **Киев**	т.м.	**0:7**
№60	4.10.31	*Сталино*	**Сталино** - **Киев***	т.м.	3:0
№61	5.06.32	*Москва*	**Москва** - **Киев**	т.м.	1:1
№62	8.06.32	*Москва*	**Москва** - **Киев**	т.м.	**2:5**
№63	10.06.32	*Ленинград*	**Ленинград** - **Киев**	т.м.	7:2
№64	18.08.32	*Винница*	**Винница** - **Киев**	чемп.УССР - 2 кр.	4:1
№65	12.09.32	*Одесса*	**Одесса** - **Киев**	т.м.	3:1
№66	26.10.32	*Киев*	**Киев** - **Москва**	т.м.	1:1
№67	12.05.33	*Одесса*	**Одесса** - **Киев**	т.м.	**0:4**
№68	6.09.33	*Киев*	**Киев*** - **Крымская АССР**	т.м.	**3:2**
№69	8.11.33	*Киев*	**Киев** - **Москва**	т.м.	1:8
№70	20.11.33	*Одесса*	**Одесса** - **Киев**	т.м.	1:0
№71	8.05.34	*Константиновка*	**Константиновка** - **Киев***	т.м.	3:1
№72	24.05.34	*Киев*	**Киев** - **Ленинград**	т.м.	0:6
№73	6.06.34	*Днепропетровск*	**Днепропетровск**- **Киев**	т.м.	1:1
№74	24.05.34	*Киев*	**Киев*** - **Ростов-на-Дону***	перв.ВЦСПС	**8:0**
№75	27.06.34	*Ярославль*	**Ярославль** - **Киев**	т.м.	**1:4**
№76	4.07.34	*Киев*	**Киев*** - **Украинский военный округ**	т.м.	2:3
№77	12.07.34	*Киев*	**Киев*** - **Харьков***	т.м.	1:3
№78	14.07.34	*Киев*	**Киев*** - **Иваново-Вознесенск***	перв.ВЦСПС	**6:0**
№79	18.07.34	*Винница*	**Винница** - **Киев***	т.м.	**1:3**
№80	18.09.34	*Киев*	**Киев** - **Днепропетровск**	чемп.УССР - 1 кр.	**6:0**
№81	24.09.34	*Винница*	**Винницкая обл.** - **Киев**	чемп.УССР - 2 кр.	**0:4**
№82	18.09.34	*Киев*	**Киев** - **Харьков**	чемп.УССР - финал	0:1
№83	30.10.34	*Одесса*	**Одесса*** - **Киев**	т.м.	**1:4**
№84	12.04.35	*Одесса*	**Одесса** - **Киев**	т.м.	4:2
№85	24.05.35	*Киев*	**Киев** - **Константиновка**	т.м.	**5:2**
№86	25.05.35	*Киев*	**Киев*** - **Константиновка**	т.м.	**2:0**
№87	9.06.35	*Киев*	**Киев** - **Одесса**	т.м.	**2:0**
№88	10.06.35	*Киев*	**Киев** - **Одесса**	т.м.	1:2
№89	12.06.35	*Киев*	**Киев*** - **Днепропетровск**	т.м.	1:3
№90	20.06.35	*Киев*	**Киев** - **Ленинград**	чемп. СССР, матч 4-х	1:3
№91	22.06.35	*Киев*	**Киев** - **Харьков**	чемп. СССР, матч 4-х	**2:1**
№92	24.06.35	*Киев*	**Киев** - **Москва**	чемп. СССР, матч 4-х	0:2
№93	8.07.35	*Харьков*	**Тифлис** - **Киев**	чемп. СССР	**0:2**

№94 10.07.35	*Харьков*	**Баку** - **Киев**	чемп. СССР	1:1
№95 12.08.35	*Киев*	**Киев*** - **Украинский военный округ**	т.м.	**4:2**
№96 14.10.35	*Киев*	**Киев** - **Харьков**	чемп. УССР	**4:2**
№97 20.10.35	*Днепропетровск*	**Днепропетровск**- Киев	чемп. УССР	3:3
№98 26.10.35	*Киев*	**Киев** - **Одесса**	чемп. УССР	**1:0**
№99 30.10.35	*Сталино*	**Сталино** - **Киев**	чемп. УССР	**0:1**
№100 14.03.36	*Тифлис*	**Тифлис** - **Киев**	т.м.	**2:3**
№101 29.06.36	*Ленинград*	**Ростов-на-Дону** - **Киев**	матч 4-х городов	**1:3**
№102 1.07.36	*Ленинград*	**Ленинград** - **Киев**	матч 4-х городов	**1:5**
№103 8.11.37	*Киев*	**Киев** - **Харьков**	т.м.	**3:2**
№104 12.11.37	*Харьков*	**Харьков** - **Киев**	т.м.	4:3
№105 6.10.38	*Москва*	**Москва** - **Киев**	т.м.	2:0
№106 18.07.39	*Москва*	**Москва** - **Киев**	т.м.	4:0
№107 21.07.40	*Москва*	**Москва** - **Киев**	т.м.	2:1

Итоги за период 1917-41 гг.: 96 матчей: 41 победа, 8 ничьих, 47 поражений.

* В этих матчах играли сборные профсоюзных команд (сборные ОСПС, с 1931 г. - ГСПС).

Киевские футболисты (игроки "Динамо" Киев) в официальных списках "33-х лучших" футболистов СССР

Сезон	Амплуа	№	Фамилия и имя
1933	вратарь	**2**	**Идзковский Антон**
	полузащитник	**2**	**Тютчев Федор**
	нападающий	**2**	**Щегоцкий Константин**
	нападающий	**2**	**Прокофьев Валентин**
1938*	вратарь	**2**	**Трусевич Николай**
	защитник	**4**	**Махиня Николай**
	полузащитник	**2**	**Лифшиц Иосиф**
	полузащитник	**2**	**Кузьменко Иван**
	полузащитник	**3**	**Гребер Владимир**
	нападающий	**2**	**Шиловский Виктор**
	нападающий	**3**	**Лайко Петр**
	нападающий	**3**	**Комаров Павел**
1956	левый полусредний нападающий	**3**	**Коман Михаил**
1957	правый полузащитник	**1**	**Войнов Юрий**
	левый полусредний нападающий	**2**	**Коман Михаил**
	левый крайний нападающий	**3**	**Фомин Виктор**
1958	правый полузащитник	**1**	**Войнов Юрий**
	центральный нападающий	**1**	**Каневский Виктор**
1959	правый полузащитник	**1**	**Войнов Юрий**
1960	правый полузащитник	**1**	**Войнов Юрий**
	правый крайний нападающий	**2**	**Базилевич Олег**
	левый крайний нападающий	**2**	**Лобановский Валерий**
	правый полусредний нападающий	**3**	**Серебряников Виктор**
1961**			

* В 1938 году был составлен список "55-ти лучших" футболистов СССР.

** Список "33-х лучших" футболистов СССР" 1961 г. представлен во втором томе издания.

Киевские футболисты и тренеры - "Заслуженные мастера спорта СССР"

1. Фомин Константин Васильевич 19.03.1936 г. знак № 28
2. Идзковский Антон Леонардович 10.10.1945 г. знак № 404
3. Махиня Николай Борисович 23.07.1946 г. знак № 359
4. Романенко Степан Дмитриевич 26.05.1947 г. знак № 361
5. Товаровский Михаил Давидович 7.10.1947 г. знак № 394
6. Ошенков Олег Александрович 17.01.1953 г. знак № 894
7. Зазроев Андрей Иванович 14.02.1955 г. знак № 989
8. Михалина Михаил Михайлович 14.02.1955 г. знак № 990
9. Войнов Юрий Николаевич 26.09.1959 г. знак № 1189

Киевские тренеры - "Заслуженные тренеры СССР"

1. Корсунский Михаил Борисович 16.02.1957 г. знак № 140
2. Фоминых Николай Федорович 9.12.1960 г. знак № 330

Киевские тренеры - "Заслуженные тренеры УССР"

1. Мельниченко Николай Павлович 1961 г.

Киевские футболисты и тренеры - орденоносцы

1. Щегоцкий Константин Васильевич орден "Знак Почета" 1937 г.
2. Товаровский Михаил Давидович орден Трудового Красного Знамени 1954 г.
3. Макаров Олег Александрович орден "Знак Почета" 1954 г.
4. Войнов Юрий Николаевич орден "Знак Почета" 1960 г.

Киевские футболисты и тренеры - мастера спорта СССР

1. Шиловский Виктор Константинович 1941 г.
2. Клименко Алексей Григорьевич 1941 г.
3. Махиня Михаил Борисович 1941 г.
4. Зубрицкий Анатолий Федорович 1948 г.
5. Лерман Абрам Давидович 1948 г.

(в 1950 г. лишен звания, а в 1952 г. восстановлен).

6. Виньковатов Павел Иванович 1948 г.
7. Богданович Владимир Терентьевич 1952 г.
8. Голубев Виталий Михайлович 1952 г.
9. Голяков Николай Архипович 1952 г.
10. Жилин Виктор Степанович 1952 г.
11. Журавлев Виктор Исидорович 1952 г.
12. Зазроев Андрей Иванович 1952 г.
13. Коман Михаил Михайлович 1952 г.
14. Макаров Олег Александрович 1952 г.
15. Михалина Михаил Михайлович 1952 г.
16. Попович Тиберий Владиславович 1952 г.
17. Сенгетовский Золтан Иосифович 1952 г.
18. Таранец Николай Петрович 1952 г.
19. Тищенко Петр Григорьевич 1952 г.
20. Юст Эрнест Эрвинович 1952 г.
21. Лемешко Евгений Филиппович 1956 г.
22. Ануфриенко Владимир Николаевич 1960 г.
23. Базилевич Олег Петрович 1960 г.
24. Биба Андрей Андреевич 1960 г.
25. Лобановский Валерий Васильевич 1960 г.
26. Сабо Йожеф Йожефович 1960 г.
27. Серебряников Виктор Петрович 1960 г.
28. Сорокин Владимир Николаевич 1960 г.

Местоположение г. Киева

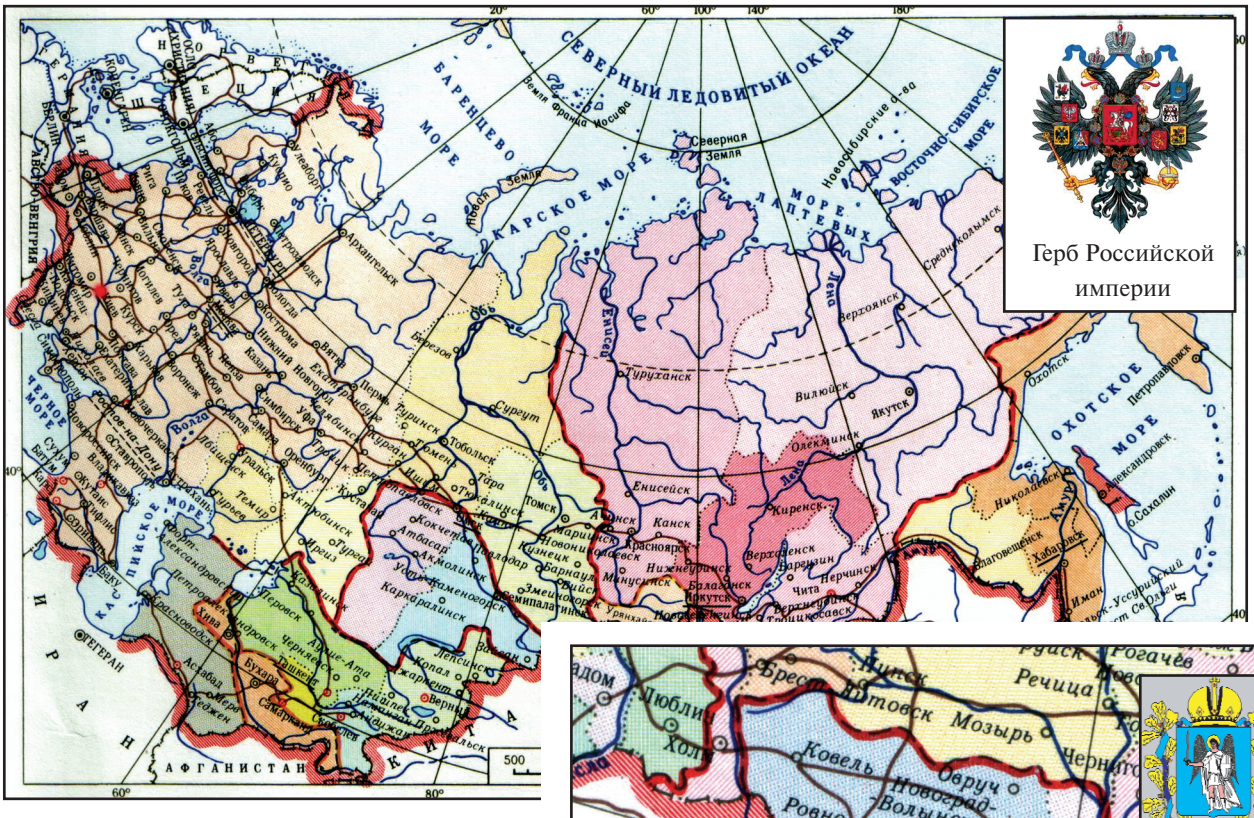

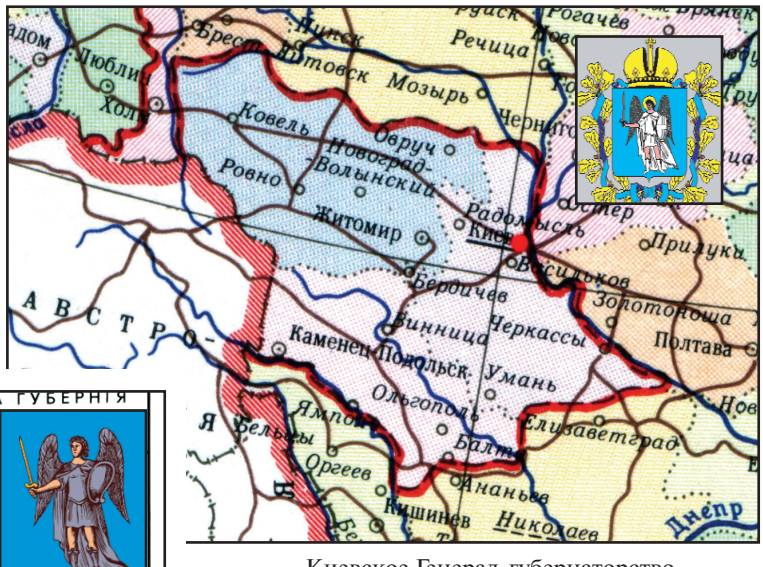



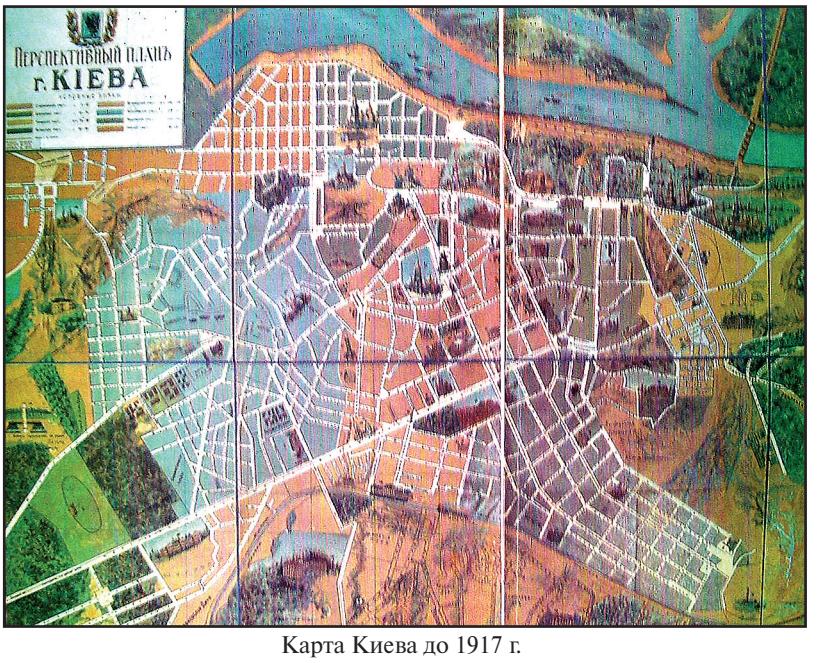

Карта Киева до 1917 г.

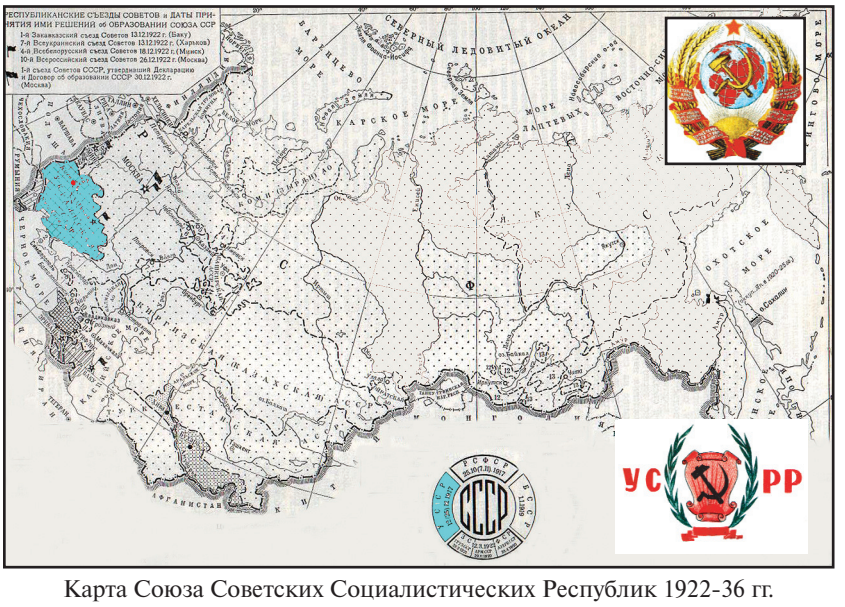

Карта Союза Советских Социалистических Республик 1922-36 гг.



Карта Киевского округа (1929 г.)



Карта Киевской области (1932-36 гг.)



Карта Киевской области (1938-39 гг.)



Карта Киевской области (со 2-й половины 50-х гг.)

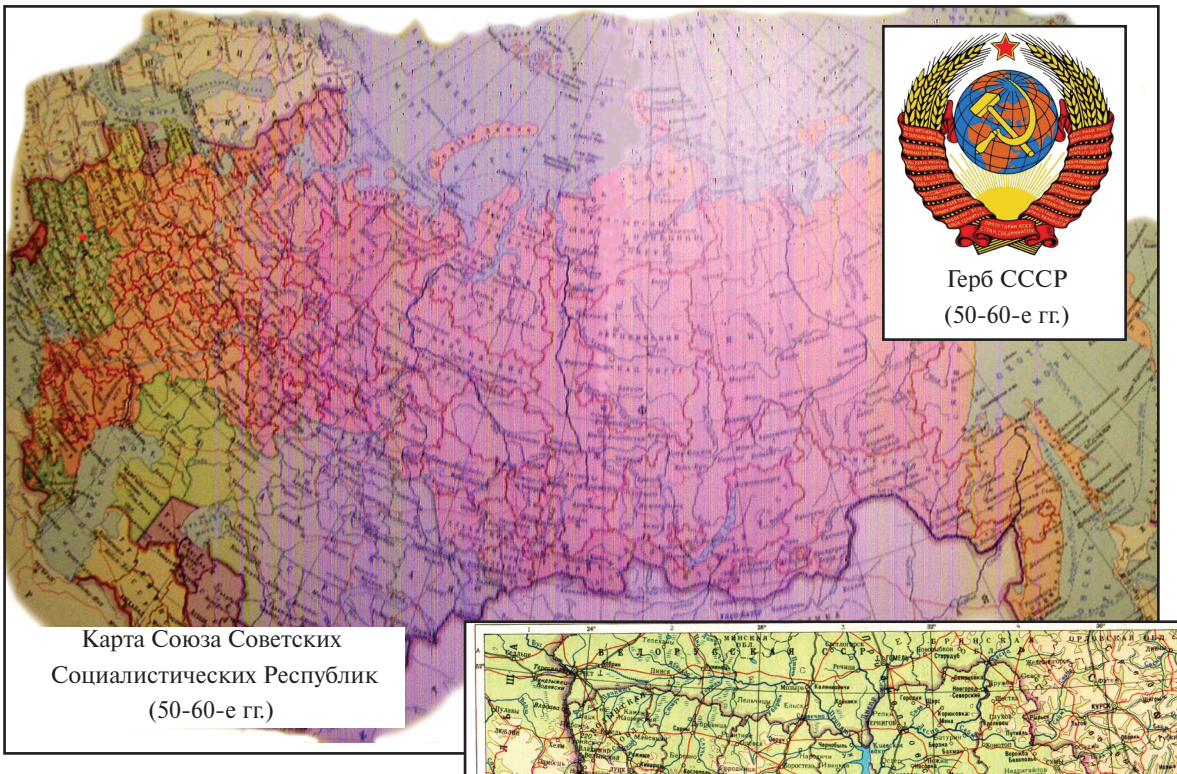

Герб СССР
(50-60-е гг.)

Карта Союза Советских
Социалистических Республик
(50-60-е гг.)



Герб УССР

Карта Украинской Советской
Социалистической Республики
(50-60-е гг.)

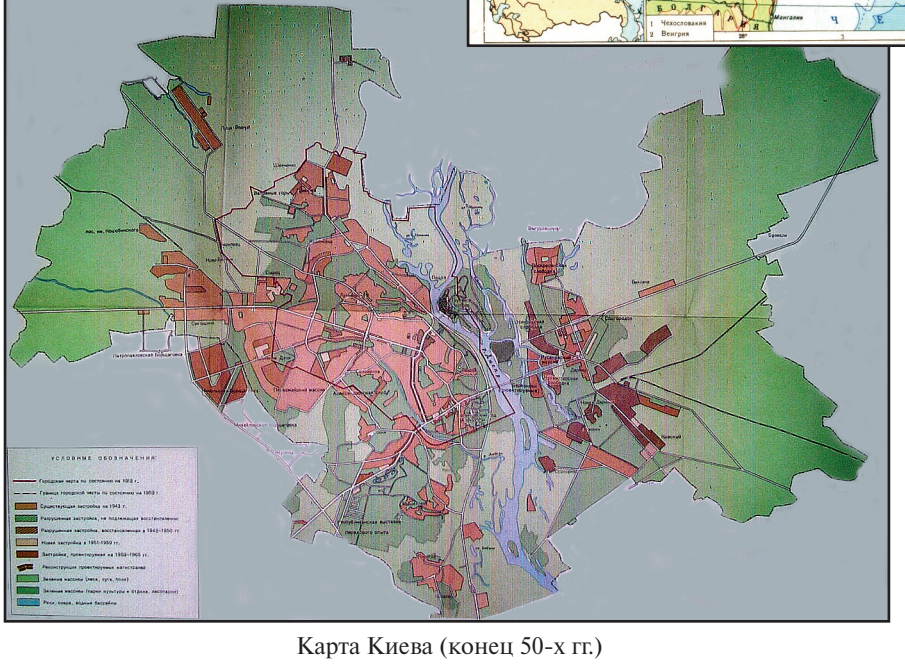

Карта Киева (конец 50-х гг.)

Перечень основных дат и событий в футболе Киева (1900-1961 гг.)

1900 г. Отмечено в печатных изданиях о том, что с некоторой достоверностью можно говорить о появлении игры в футбол в Киеве - чешские служащие з-да Гретера и Криванека начали проводить футбольные матчи на сооруженной ими футбольной площадке возле завода на территории Сырецкого скакового плаца.

1902 г. 25декабря (12 декабря) В Киеве роздано Общество содействия физическому развитию и защиты детей, на собраниях которого обсуждался вопрос об организации детских игр и физических упражнений, по образцу прививших в Санкт-Петербурге, то-есть и футбола.

1904 г. Чешскими служащими з-да Гретера и Криванека создано Гимнастическое общество "Юг", переименованное в 1908 г. в "Сокол". При обществе были созданы и футбольные команды.

1906 г. 15 августа В Киеве начало функционировать Польское Гимнастическое общество, устав которого был утвержден 19 апреля этого года.

1907 г. Преподавателями Киевского политехнического института создана первая в городе футбольная команда "Политехники", состоявшая уже из местных жителей Киева. Эта команда в 1909 г. была реорганизована в "Спортивно-Гимнастический Кружок при Политехническом институте".

1907 г. Создана футбольная команда в Немецком Гимнастическом обществе.

1910 г. Образован киевский спортивный кружок "Спорт", устав которого был зарегистрирован только 12 августа 1912 г. При кружке сразу же были созданы футбольные команды.

1911 г. 7 октября (26 сентября) Тремя спорторганизациями Киева создана на учредительном собрании Киевская Футбольная Лига - **день рождения современной Федерации футбола г. Киева.** Первым председателем Лиги избран Н.А.Тананаев (КПИ).

1911 г. 11 октября (1 октября) В Киеве проведен первый официальный матч на первенство города между Императорской Александровской гимназией и Киевской 4-ой гимназией - **дата рождения организованного киевского футбола.** Первым чемпионом Киева стала команда "Политехники"

1911 г. 4 ноября (22 октября) Состоялся первый матч сборной Киева по футболу в Харькове со сборной Харькова - победа киевлян 3:0. Первый гол забил киевлянин Плущевский.

1912 г. 6 января На учредительном собрании в Санкт-Петербурге образован Всероссийский Футбольный Союз, включивший в свой состав Киевскую Футбольную Лигу.

1912 г. 12 августа В Киеве открыт первый в городе стадион, носивший название - "Спортивное поле", с футбольной ареной и трибунами на 5 000 зрителей (2 750 мест для сидения).

1913 г. 20 августа Открылась в Киеве Первая Российская олимпиада, в программе которой были и соревнования по футболу (среди лучших киевских команд). Чемпионом Олимпиады стала команда "Политехники".

1913 г. август **В период подготовки к Олимпиаде в Киеве была создана Киевская городская коллегия футбольных судей.**

1916 г. октябрь Получив благословение Государя Императора России, было принято решение о строительстве в Киеве "лучшего в империи стадиона" - Стадиона им. Его Императорского Величества Императора Николая II. Рассматривались места строительства - у павильонов Всероссийской промышленной выставки 1913 г. или в Пушкинском парке.

1918 г. Учрежден переходящий приз чемпиону города - Кубок Е.Ф.Гарнич-Гарницкого. Первый обладатель - "Маккаби".

1919 г. Председателем Киевской Футбольной Лиги избран К.П.Вешке (расстрелян в 1920 г.)

1919 г. **Создана футбольная команда при Железнодорожном спортивном клубе (позже - "Желдор", с 1936 г. - "Локомотив")**

1921 г. Председателем Киевской Футбольной Лиги (под наблюдением Всевобуча, а в 1923-24 гг. - Губбюро "Спартака") избран А.А.Краснобабенко

1921 г. Возобновлено проведение чемпионатов Киева под эгидой Киевской Футбольной Лиги. Первый чемпион Киева - 1-ый Киевский спортклуб им. В.Ленина

1921 г. 11 августа Впервые за годы советской власти собрана сборная команда Киева. Первый официальный матч сборной Киева на первенство УССР проведен со сборной Таганрога (0:1)

1922 г. 14 августа Первая победа сборной Киева в советское время в официальном матче со сборной Полтавы (3:0) в Харькове на первенстве УССР

1923 г. 12 августа **В Киеве открыт первый в советское время стадион - Красный стадион им. Л.Троцкого (ныне - НСК "Олимпийский)**

1923 г. 19 августа На I Губернской Олимпиаде в Киеве определен первый чемпион Киевской губернии - Киевский Пролетарский Яхт-клуб (с 1924 г. - "Райкомвод")

1924 г. 14 марта В составе оргсекции Киевского Губернского Совета физической культуры образована Губернская коллегия судей, председателем которой избран Эрнст.

1924 г. 18 мая **Открыт Куреневский стадион Киевского рабочего спортклуба им. Октябрьской революции (ныне - стадион "Спартак").**

1924 г. ноябрь По результатам осеннего чемпионата города лучшей командой был определен "Желдор" (шестикратный чемпион и третий год подряд), ему вручен Кубок Е.Ф.Гарнич-Гарницкого в вечное пользование

1925 г. март При спортивно-техническом комитете Киевского Губернского Совета физической культуры создана Секция игр (в том числе и футбола), являющаяся фактически заменой Киевской Футбольной Лиги. Председателем секции игр избран Дышлис. При секции создана подсекция футбола.

1925 г. 2 августа **Открыт стадион железнодорожников Киевского узла Юго-Западной железной дороги (ныне - стадион "Локомотив")**

1925 г. 14 июня Открыт стадион Краснознаменного Арсенала (ныне - стадион завода "Арсенал", хотя он расположен уже в другом месте)

1926 г. 28 июля Состоялся впервые матч сборной воинских частей Киевского военного округа (КВО) со сборной профсоюзов Киева (3:0) - **день рождения команды, представляющей Киевский военный округ** (позднее - ОДО и СКА Киев)

1926 г. сентябрь При Киевском Окружном Совете физической культуры организована Комиссия по рассмотрению и решению случаев нарушения дисциплины в спортивных коллективах (ныне - дисциплинарная комиссия Федерации футбола г. Киева)

1927 г. 13 мая Официально зарегистрировано Киевское пролетарское спортивное общество "Динамо" - **день рождения Футбольного клуба "Динамо" Киев**

1927 г. 3 июля Состоялся первый в истории сборной Киева международный матч: сборная профсоюзов Киева - сборная металлистов Австрии (1:3)

1927 г. 13 сентября Первая в истории сборной Киева победа в международных матчах: сборная профсоюзов Киева - сборная рабочей спортивной федерации Англии (6:2)

1928 г. 1 июля Состоялся первый матч созданной в Киевском ПСО "Динамо" показательной (первой, основного состава) футбольной команды "Динамо" Киев в г. Белая Церковь - день рождения главной (лучшей, основной) команды киевского "Динамо", которая ныне входит в Футбольный клуб "Динамо" Киев

1928 г. 5 октября Состоялся впервые в Киеве матч ветеранов футбола - команды старых футболистов ("старичков") Киева с командой ДКАФ Киев (1:6) - день рождения ветеранского футбола Киева

1929 г. 27 августа Первое участие киевского футболиста (Печеный) в составе сборной УССР в матче со сборной рабочих клубов Нижней Австрии (4:1)

1929 г. октябрь — При Бюро физкультуры Киевского Окружного Совета профсоюзов впервые создана дисциплинарная комиссия

1930 г. 7 мая — Создана объединенная Секция игр Киевского Окружного Совета физкультуры и Киевского Окружного Совета профсоюзов (председатель - П.Пискун), а при этой секции создана подсекция футбола (председатель - С.Хавчин)

1930 г. июнь — Оргкомитетом Коллегии судей при ОСПС была внедрена классификация судей по четырем категориям (междугородней, первой, второй и третьей)

1930 г. 3 июля — М.Малхасов стал первым киевским футболистом, который забил гол, защищая честь сборной УССР (в матче со сборной РСФСР в Москве - 2:5)

1931 г. апрель — Создан Киевский Городской Совет физкультуры вместо расформированного Киевского Окружного Совета физкультуры

1931 г. 3 июня — Сборная Киева впервые стала чемпионом УССР, обыграв в финальном матче в Харькове сборную Харькова (3:1). Чемпионами республики стали: Вавилов, Весеньев, Денисов, Долгов, Идзковский, Малахов, Пионтковский, Садовский, Свиридовский, Сердюк (Шульц), Синица и Тютчев

1931 г. 24 июня — При Киевском городском Совете физкультуры создана Секция футбола

1932 г. 15 июля — Киевские футболисты впервые включены в состав сборной СССР (Идзковский, Свиридовский, Пионтковский и Прокофьев) в матче со сборной Москвы (3:4). В этом матче В.Прокофьев стал первым киевским футболистом, забившим гол, защищая честь сборной СССР

1932 г. 21 октября — Киевский футболист В.Прокофьев впервые сыграл за сборную СССР в международном матче (матч со сборной Турции в Стамбуле - 2:2)

1933 г. весна — В Киеве открыта первая Детская футбольная школа при еще не принятом в эксплуатацию стадионе "Динамо" - год рождения детского футбола в Киеве

1933 г. 21 мая — Впервые сформированная в Киеве молодежная сборная города провела в Кадиевке свой первый матч со сборной этого города (1:2)

1933 г. 12 июля — **В Киеве открыт стадион "Динамо" им. Балицкого - дата рождения современного стадиона "Динамо" им В.Лобановского**

1934 г. 7 августа — Впервые киевский футболист - Константин Щегоцкий забил гол в международных матчах сборной СССР (в матче со сборной Турции - 2:1)

1934 г. 11 августа — Впервые в Киеве был проведен междугородний матч между детскими командами - юными динамовцами Киева и Харькова (0:3)

1934 г. 26 августа — Впервые в Киеве состоялся междугородний матч на уровне детской сборной Киева - во время общегородской Детской спартакиады с детской сборной Харькова (2:2)

1935 г. 29 августа — В Париже состоялся "легендарный" матч сборной УССР с французской профессиональной командой "Ред-стар олимпик" Париж - 6:1. В составе сборной УССР играло 4 киевских футболиста - К.Фомин, Шиловский, Щегоцкий и Махиня.

1936 г. 19 марта — Впервые удостоен звания "Заслуженный мастер спорта СССР" киевский футболист - защитник киевского "Динамо" Константин Фомин

1936 г. 16 апреля — В Киеве проведен первый матч юношеских команд (в то время - команд подростков) между командами строителей и Киевского дворца пионеров им. П.П.Постышева

1936 г. 18 мая — Первое "дерби" лучших команд Киева на официальном уровне (в полуфинале первенства УССР): "Динамо" Киев - "Локомотив" Киев (2:1)

1936г. 16 июля — "Динамо" Киев стало вторым призером первого чемпионата СССР среди команд мастеров футбола (в то время - показательных команд спортобществ)

1936 г. 24 июля — Детская сборная Киева по футболу впервые стала чемпионом IV Спартакиады пионеров и школьников УССР

1936 г. осень — В Киеве в издательстве "Міськкніт" издан первый киевский календарь-справочник "Календарний розклад футбольних матчів на першість м. Києва (осінь 1936 р.)" на 14 стр. тиражом 1 000 экз.

1936 г. 30 октября — В Киеве состоялся международный товарищеский матч: "Динамо" Киев - сборная Турции (9:1) - это первая победа киевского "Динамо" в международных матчах

1936 г. ноябрь — Сборная ветеранов (в то время - "старичков") Киева стала чемпионом в первом чемпионате УССР среди команд старшего возраста, выиграв в Одессе у сборной ветеранов Одессы (6:1)

1937 г. 18 мая — В финале первого розыгрыша Кубка УССР (в том году - весеннего первенства) "Динамо" Киев стало первым обладателем этого почетного приза, обыграв в финале динамовцев Одессы (4:2)

1937 г. 15 июля — В Киеве состоялся один из самых интересных в довоенный период - международный товарищеский матч между киевским "Динамо" и легендарной сборной Басконии (Испания) - 1:3

1937 г. 22 июля — Всесоюзные пролетарское спортивное общество "Динамо" и физкультурно-спортивное общество "Спартак" награждены орденом Ленина, а киевский динамовец Константин Щегоцкий стал первым орденоносцем среди киевских футболистов - награжден орденом "Знак Почета"

1937 г. 18 октября — "Динамо" Киев стало третьим призером третьего чемпионата СССР среди команд мастеров футбола

1938 г. 30 октября — В четвертом чемпионате СССР среди команд мастеров футбола одним из трех лучших бомбардиров чемпионата стал киевский динамовец Макар Гончаренко - 19 голов

1939 г. 26 ноября — В Львове состоялся первый матч между командами Западной и Восточной Украины: сборная Львова - "Динамо" Киев (2:6)

1941 г. март — Первыми среди киевских футболистов были удостоены почетного звания "Мастер спорта СССР" игроки киевского "Динамо" - В.Шиловский, А.Клименко и Н.Махиня

1942 г. 15 января — В оккупированном немцами Киеве создано Украинское спортивное общество "Рух" по инициативе известного футболиста и тренера Г.Д.Швецова

1942 г. май — Из оставшихся в оккупированном Киеве футболистов киевского "Динамо", работающих на хлебозаводе, создана легендарная команда "Старт"

1942 г. 9 августа — В оккупированном Киеве состоялся матч-реванш между командой хлебозавода "Старт" и немецкой командой "Flakelf" (5:3), вошедший в историю футбола как легендарный "матч смерти"

1942 г. 18 августа — Арестованы футболисты-динамовцы из команды "Старт", отправлены в гестапо, а в сентябре в Сырецкий концлагерь. В первых числах сентября 1942 г. был замучен в гестапо во время допросов Николай Коротких, 8 сентября погиб при попытке совершить побег Александр Ткаченко, а 24 февраля 1943 г. - расстреляны в концлагере Николай Трусевич, Иван Кузьменко и Алексей Клименко

1944 г. 2 мая — Первый послевоенный матч в Киеве во время праздника физкультуры на стадионе "Динамо": "Динамо" Киев - "Спартак" Москва (1:1)

1944 г. 25 июня — В Киеве состоялось официальное открытие Республиканского стадиона им. Хрущева

1944 г. 15 октября — Команда киевского "Динамо" первой в послевоенные годы завоевала Кубок УССР

1945 г. 10 октября — Впервые коренному киевлянину - вратарю футбольной команды мастеров киевского "Динамо" Антону Леонардовичу Идзковскому было присуждено звание "Заслуженного мастера спорта СССР"

1946 г. — Футбольно-хоккейная секция при Госкомспорте СССР стала членом Всемирной футбольной ассоциации (ФИФА)

1946 г. 23 июля — Игроку и тренеру футбольной команды мастеров киевского "Динамо" Николаю Борисовичу Махине было присуждено звание "Заслуженного мастера спорта СССР"

1946 г. 12 ноября "Динамо" Киев стало обладателем Кубка УССР, обыграв в финале "Локомотив" Харьков (2:0)

1947 г. От футбольно-хоккейной секции при Госкомспорте СССР отделилась Секция футбола, как самостоятельная структурная единица

1947 г. 26 мая Председателю футбольно-хоккейной секции Комитета по делам физкультуры и спорта при Совнаркоме УССР Степану Дмитриевичу Романенко было присуждено звание "Заслуженного мастера спорта СССР"

1947 г. 7 октября Старшему преподавателю Центрального Государственного института физической культуры и спорта им. Сталина - уроженцу Киева Михаилу Давидовичу Товаровскому было присуждено звание "Заслуженного мастера спорта СССР"

1947 г. 9 ноября "Динамо" Киев стало обладателем Кубка УССР, обыграв в финале команду "Пищевик" Одесса (5:1)

1948 г. 26 октября "Динамо" Киев стало обладателем Кубка УССР, обыграв в финале "Большевик" Мукачево (4:1)

1949 г. 14 октября Дублирующий состав "Динамо" Киев впервые стал чемпионом СССР среди дублирующих составов команд мастеров

1949 г. 30 октября Команда киевского Окружного Дома офицеров (ОДО) стала чемпионом Украинской ССР

1950 г. 29 октября В Киеве открылась футбольная школа №1 Киевского ГорОНО, которую возглавил М.Б.Корсунский

1951 г. 21 октября Команда ОДО Киев стала чемпионом УССР и завоевала право играть в первенстве СССР по классу "Б"

1952 г. 28 сентября Киевское "Динамо" второй раз в своей истории стало вторым призером чемпионата СССР

1953 г. 17 января Старший тренер киевского "Динамо" Олег Александрович Ошенков удостоен почетного звания "Заслуженный мастер спорта СССР"

1953 г. 6 сентября "Динамо" Киев провело свой первый послевоенный международный матч с командой "Ист-Бенгал клаб" Калькутта (Индия) в Киеве и выиграло его со счетом 13:1

1954 г. Первым среди киевских судей по футболу звание "Судьи международной квалификации" получил Николай Николаевич Балакин

1954 г. 10 сентября "Динамо" Киев впервые в истории киевского футбола совершило поездку за рубеж - Болгарию, где провело свой первый международный матч за рубежом - со сборной Софии - 2:2. Первый гол за рубежом в истории киевского "Динамо" забил защитник В.Голубев

1954 г. 26 сентября Состоялся дебют второй сборной СССР, составленной на базе киевского "Динамо", в матче в Будапеште со второй сборной Венгрии - 3:0. В составе сборной СССР играли Макаров, Голубев, Попович, Михалина, Зазроев и В.Фомин. Тренировал сборную О.А.Ошенков

1954 г. 20 октября Впервые "Динамо" Киев стало обладателем Кубка СССР, обыграв в финале в Москве ереванский "Спартак" - 2:1. Обладателями Кубка стали: Макаров, Ларионов, Голубев, Попович, А.Кольцов, Михалина, В.Богданович, Терентьев, Виньковатов, Зазроев, Коман и В.Фомин

1954 г. 4 ноября "Динамо" Киев одержало первую победу в международном матче на выезде (за рубежом), победив в Польше лодзинский "Влукняж" - 5:3

1954 г. Киевский "Зенит" (команда з-да "Арсенал") впервые стал чемпионом и обладателем Кубка УССР ("золотой дубль")

1955 г. 14 февраля Киевские динамовцы Андрей Зазроев и Михаил Михалина были удостоены почетного звания "Заслуженный мастер спорта СССР"

1955 г. 26 июня Первым среди киевских футболистов принял участие в официальном матче сборной СССР - Виктор Фомин (в матче Швеция - СССР - 6:0)

1955 г. 1 июля Самая крупная победа киевской команды "Динамо" в международных матчах - над сборной Ливана - 18:0

1956 г. декабрь Впервые в послевоенное время в официальный список "33-х лучших" в СССР был включен киевский футболист - динамовец Михаил Коман (на полиции левого полусреднего нападающего под № 3)

1957 г. 16 февраля Старший тренер Детской спортивной школы Киевского горОНО М.Б.Корсунский был первым из киевских тренеров удостоен почетного звания "Заслуженный тренер СССР"

1957 г. 23 июня Сыграв в отборочном матче Чемпионата мира со сборной Польши в Москве (3:0) киевский динамовец Юрий Войнов стал первым киевским футболистом, принявшим участие в борьбе за мировую корону

1957 г. 27 июля Юрий Войнов первым из киевских футболистов забил гол в официальном матче сборной СССР (в матче с Финляндией - 2:1)

1957 г. Киевский динамовец Олег Макаров был награжден орденом "Знак Почета"

1958 г. октябрь В Киеве сдана в эксплуатацию на Нивках спортивная база киевского "Динамо", предназначенная для тренировок в основном юношеских футбольных команд этого спортобщества

1959 г. 1 июля Впервые в Киеве проводы игрока киевского "Динамо", который прощался с футболом, были проведены в торжественной обстановке. Во время матча "Динамо" Киев - "Активист" (ГДР) был проведен защитник Тиберий Попович

1959 г. 13 сентября Киев впервые увидел на Республиканском стадионе им. Хрущева сборную СССР, которая выиграла матч с киевским "Динамо" - 5:2 (в составе сборной СССР играл Юрий Войнов и забил своим одноклубникам один гол)

1959 г. 26 сентября Киевский динамовец Юрий Войнов был удостоен почетного звания "Заслуженный мастер спорта СССР"

1959 г. декабрь Команда киевского "Динамо" впервые стала обладателем одного из почетных призов советского футбола - приза "Справедливой игры" (за наименьшее число нарушений игровой дисциплины)

1960 г. 14 апреля Впервые в Киеве администрацией Республиканского стадиона им. Хрущева был открыт Клуб любителей футбола и на его первом заседании были решены все организационные вопросы

1960 г. 10 июня Сборная СССР впервые стала обладателем Кубка Европы - первым чемпионом европейского континента, обыграв в финале розыгрыша в Париже сборную Югославии - 2:1, в доп. вр. Среди игроков сборной был и киевский футболист - полузащитник "Динамо" Киев Юрий Войнов

1960 г. октябрь Киевское "Динамо" в третий раз в своей истории стало вице-чемпионом СССР и впервые завоевало почетный приз советского футбола - "Двумя составами" (за наибольшее число очков в матчах основного и дублирующего составов команды)

1960 г. 2 декабря Впервые в Киеве было проведено торжественное чествование команды киевского "Динамо" - серебряного призера чемпионата СССР на вечере в Октябрьском дворце

1960 г. 9 декабря Старший тренер футбольной школы киевского "Динамо" Н.Ф.Фоминых был удостоен почетного звания "Заслуженный тренер СССР"

1960 г. Киевский динамовец Юрий Войнов был награжден орденом "Знак Почета".

1961 г. 17 сентября Киевское "Динамо" впервые в своей истории стало чемпионом СССР (после матча с харьковским "Авангардом" - 0:0)



Будущее футбола Украины. Надеемся на них.

Перечень использованных документов, периодических печатных изданий и литературы

Книги, брошюры:

1. **Ежегодникъ Всероссийскаго Футбольнаго Союза за 1912 г.** I год издания. Москва. 1913 г. 232 стр. с илл.
2. **Российский футбол за 100 лет.** Энциклопедический справочник. Москва. *Российский футбольный союз.* 1998 г. Гл. ред. Л.Г.Лебедев. 724 стр.
3. **100 лет российскому футболу.** Москва. Российский футбольный союз. *Изд-во "Грэгори Пэйдж".* 1997 г. Сост. О.Кучеренко. Тир.15000. 230 стр. с цв.илл.
4. Ю.П.Лукосяк. Футбол. **Первые шаги. 1860-1923.** Информационно-справочное издание. г.Санкт-Перербург. *Изд-во "Союз художников".* 1998 г. Тир.3000.240 стр. с илл.
5. М.М.Балакін, М.І.Михайлов. **Футбол України.** Київ. *"Здоров'я".* 1968 р. Тир.33000. 176 стор. з іл.
6. Ю.Ф.Коршак. **Старый, старый футбол.** Москва. *"Физкультура и спорт".* 1975 г. Тир.50000. 120 стр. с илл.
7. А.Л.Двойнисюк. **Футбольный Николаев.** Справочно-литературное издание об истории футбола в Николаеве. Часть 1. Николаев. 1997 г. Тир.500. 88 стр. с илл.
8. **Москва футбольная. Люди, события, факты.** Справочник. Москва. 2000 г. *"Терра-Спорт".* Автор-составитель А.В.Савин. 560 стр. с илл.
9. К.С.Есенин. **Московский футбол.** Москва. *"Московский рабочий".* 1974 г. Тир.100000. 204 стр. с илл.
10. 70 футбольных лет. **Футбол в Петербурге, Петрограде, Ленинграде.** Справочник. Ленинград. *"Лениздат".* 1970 г. Составитель Н.Я.Киселев. Тир.30000. 280 стр. с илл.
11. Г.Н.Лебедь, Е.М.Скляренко, Д.Г.Соловьев. **Люди и годы завода "Большевик".** Киев. *"Техніка".* 1982 г. Тир.10000.144 стр. с илл.
12. Н.А.Олейник, Ю.И.Грот. **История физической культуры и спорта на Харьковщине (люди, годы, факты. 1874-1950 гг.) Том 1.** Харьков. *ХДАФК.* 2002 г. Тир.1000. 378 стр. с илл.
13. Д.Стефанович. **Шулявка та Жовтневий район в історії Києва.** Київ. *"КИЙ".* 2001 р. Тир.6 000. 216 стор. с іл.
14. Никитов Д.Ю., Кудряшов В.П., Гольдман Б.Э. **Спортивные объединения СССР (1917-1941).** Москва. 76 стр. с цв. илл.
15. Киев. **Энциклопедический справочник. Изд. 2-ое.** Киев. *Гл. ред. УРЭ.* 1986 г. Под ред. А.В.Кудрицкого. Тир.140 000. 760 стр. с цв. илл.
16. Футбол. **Новые правила игры, утвержденные ВСФК РСФСР и УССР (Библиотека ВФК).** Харьков. Изд-во *"ВФК".* 1926 г. Тир. 7 000. 48 стр.
17. Левітін А.Я. **Правила гри в футбол у запитаннях і відповідях.** Харків. В-во *"Фізкультура".* 1930 р. Тир. 5 000. 64 стор.
18. Грот Ю.И., Александров Ю.В. **"Динамо" рождалось в Харькове.** Харьков. *ХаГИФК.* 1999 г.
19. Грот Ю.И., Александров Ю.В. **"Динамо": люди, годы, факты.** Харьков. *ХаГИФК.* 2001 г.
20. П.Ратов. **Мастера спорта и рекорды.** Москва. *"ФиС".* 1934 г.
21. Б.А.Нартовский. **К футбольным вершинам** (Знаменосцы спорта), Киев. *"Молодь".* 1988
22. **Календарний розклад футбольних матчів на першість м. Києва (Осінь 1936 р.).** Киев. *"Міськліт".* 1936 г. Тир.1000. 14 стр.
23. **Календарь-справочник физкультурника на 1940 год.** Москва. *"ФиС".* 1940 г. Сост. Д.П.Якушев и С.Б.Резник. Тир.5 000. 340 стр. с илл.
24. **Футбол. Первенство и Кубок СССР 1939 г.** Москва. *Цетр ст-н ФСО "Динамо".* 1940 г. Тир.15 000. 94 стр. с илл.
25. **Футбол. Справочник.** Москва. *Цетр ст-н ФСО "Динамо".* 1940 г. Тир.20 000. 176 стр. с илл.
26 . **Футбол. Команда мастеров "Динамо" Киев.** Москва. *"ФиС".* 1941 г. 22 стр.
27. В.Пристайко. **Чи був "матч смерті"? Документи свідчать.** Київ. *ТОВ УВПК "Екс об".* 2006 р. Тир.2000. 176 стор.
28. А.Коломиец. **Правда о "матче смерти" 1942 года в Киеве.** (Библиотека футболофила Украины. Выпуск 3). Киев. *ОЛИСФ.* 2005 г. 32 стр.
29. Т.Євстаф'єва. **Футбольні матчі 1942 року у Києві.** Збірник матеріалів щорічної науково-практичної конференції "Київ і кияни". Вип..2. Київ. *"Кий".* 2002 р.
30. Andy Dougan. **"Dynamo" defending the honour of Kiev.** Лондон. *"Fourth Estate".* 2001 г. (на англ.яз.)
31. А.Кузнецов. **Бабий Яр. Роман-документ.** Киев, *"Радянський письменник",* 1991 г. (глава "Футболисты "Динамо". Легенда и быль).
32. А.Борщаговский. **Тревожные облака. Повесть. Изд.2-е.** Москва, *"ФиС",* 1984 г. ("Три тайма футбольного матча" Вместо эпилога).

33. А.Борщаговский. **Тревожные облака. Повесть.** Москва, *"Советская Россия"*, 1960 г., 160 стр.

34. П.Сєверов, Н.Халемський. **Останній поєдинок. Повість.** Київ, *"Радянський письменник"*, 1958 р. 278 стор.

35. **Футбол в СССР. 1936-1991 годы** (официальные матчи команд мастеров) в 3-х томах. Москва. *"Техносоюз" - изд-во "Луч-1"* 1993 г. Сост. Ю.Кошель. Тир. 5 000. том 1 (1936-64 гг.) - 272 стр.

36. **Футбол - 1950 г.** (справочник-календарь). Киев. *"Київська правда"*. 1950 г. Тир. 50 000. 72 стр. с илл.

37. **Первенство СССР 1951 г. Футбол. Класс "А".** Киев. *Киевский стадион "Динамо"*. 1951 г. Тир. 10 000. 52 стр. с илл.

38. Ярко А.С. **"Арсенал" Киев** (была такая команда...). Издание автора (принтер, ксерокс). 12 стр. с илл.

39. **Футбол Украины.** Часть 1. 1921-1951 годы. (Футбол - история и статистика). г.Днепродзержинск. 1996 г. Сост. Ю.Яцына. 64 стр.

Статьи в журналах и газетах

1. А.Казулькин. **В начале славных дел.** Газета *"Футбольный курьер"* № 23 от 30.06- 2.07.1993 г.

2. Г.Кузьмін. **Осінь народження і вбивства.** (Київському футболу - 80 років). *"Спортивна газета"* № 105 за 1.10.1992 р. (стор.5-6).

3. О.Сивак. **Эпоха возрождения славных традиций.** Журнал *"Футбол Интер"* № 5 (40) за декабрь 2001 г. 12-15 стр.

4. Г.Шевцов. **У Києві починалося так...** (З історії вітчизняного футболу). *"Спортивна газета"* № 8 за 21.01.1969 р. (стор.4).

5. В.Ямковий. **Мій перший матч.** Газета *"Молодь України"* № 81 за 21.05.1944 р.

6. М.Д.Зубалій. **М.О.Тананаєв - перший голова комітету Київської футбольної ліги**. Газета *"Київський політехнік"* № 31 за 19.10.2006 р.

7. Опытный (псевдоним). **Киевский чемпионат,** журнал *"Динамо"* (Харьков) №7-8, октябрь 1929 г.

8. Г.Кузьмин. **Вспомним, как все начиналось (1927-37).** Газета *"Команда"*, спецвыпуск - ноябрь 1997 г.

9. Г.Кузьмин.**"Динамо", которое вы не знаете.** Газета *"Киевские новости"* № 33-37 за 1993 г.

10. Ф.Остапченко. **З літопису чемпіона.** *"Спортивна газета"* № 140 от 25.11.1967 г.

11. А.Вартанян. **Как начинался советский футбол.** Газета *"Спорт-Экспресс"* (Россия) за февраль - апрель 2001 г.

12. И.Конончук. **Свет далекой звезды.** Газета *"Теленеделя"* (г. Киев) № 14 за 1998 г.

13. А.Коломиец, А.Кабанец. **Точки над "і".** Послесловие к легенде. (Служба информации). Журнал *"Футбольная правда"* (Россия) № 20, январь 2005 г. Историко-документальное исследование о "матче смерти", которого не было.

14. А.Коломієць. **Правда про "матч смерті".** Документальне підтвердження подій 1942 року. Газета *"Український футбол"* № 112 за 7.08.2002 р.

15. Т.Никуленко. Интервью с сыном участника "матча смерти" Владленом Путистиным. Газета *"Бульвар"* № 32 за август 2002 г.

16. В.Титова. **Я пишаюсь тобою, батьку!** (Спогади дочки). *"Спортивна газета"* за 8.05.1998 р.

17. Г.Кузьмин. **Матч смерти, которого не было.** Газета *"Команда"*, спецвыпуск за ноябрь 1997 г.

18. Г.Кузьмин. **Горячее лето сорок второго.** Газета *"Футбол"* (Россия), спецвыпуск № 13 за 1995 год.

19. Г.Кузьмин. **Правда о "матче смерти".** Газета *"Киевские новости"* №№ 42,43 за октябрь 1992 г.

Журналы и газеты

1. Журнал **"Красота и Сила".** Киев. Двухнедельный иллюстрированный журнал физического воспитания и спорта. №№ 1-18 (с января по сентябрь 1913 г.). Ред. А.А.Роханский (№№ 1-6), В.К.Крамаренко и А.П.Анохин (с № 7).

2. Журнал **"Спорт и игры".** Киев. Еженедельный иллюстрированный журнал видов спорта с шахматным отделом. №№ 1-9 (с ноября 1912 г.), №№ 1-18 (по май 1913 г.). Ред.-изд. Я.В.Вагнер.

3. Журнал **"Вестник Всероссийской выставки 1913 г. в Киеве".** Киев. Журнал. №№ 5, 8 за январь и апрель 1913 г.

4. Журнал **"Русский спорт".** Москва. Еженедельный иллюстрированный журнал всех видов спорта. 1909-1919 гг. Ред. А.Г.Юзбашев (с 1909 г.), К.Я.Ковзон (с 1911 г.)

5. Журнал **"Стадіон".** Петроград. Еженедельный иллюстрированный журнал о спорте. 1915-1916 гг. Гл. ред. Л.А.Чаплинский.

6. Журнал **"Вестник физической культуры".** Харьков. 1924 г.

7. Журнал **"Красный спорт".** Киев. 1923 г.(№3-4).

8. Журнал **"Всевобуч и спорт".** Петроград. 1923 (№№7, 9)

9. Журнал **"Южный спорт".** Киев. Еженедельный журнал по вопросам физического развития и

всем видам спорта. Ред. Ю.Л.Кузьмин. 1918 г. №2 за 20 октября.

10. Журнал **"Наши дни".** Еженедельный иллюстрированный журнал. 1918 г. №22 за 29 сентября.

11. **"Екатеринославский спортъ".** Екатеринослав. Еженедельный орган Екатеринославских спортивных обществ. 1918 г. Ред. Б.А.Потехин.

12. Газета **"Вестник Петроградской футбольной лиги".** Петроград. №№ 1 - 117/8-13/14 за 27.08.1916 г. - 2.11.1918 г. Рубрики: "Хроника" и "Провинциальная хроника".

13. Газеты **"Кіевлянинъ"** (Киев), **"Кіевскіе отклики", "Кіевская мысль"** (все - Киев), **"Николаевская газета", "Трудовая газета"** (обе - Николаев) за 1900-16 гг.

14. Газеты: киевские:

- **"Арсеналець"** - орган з-да "Арсенал" (1958-61 гг.),
- **"Артемівець"** - орган з-да им. Артема (1958-61 гг.),
- **"Більшовик"** (1919-25, 1933-35, 1939, 1952 гг.),
- **"Верстатобудівник"** - орган з-да станков и автоматов им. Горького (1956-61 гг.),
- **"Вечірній Київ"** (1927-30 гг., 1951-61 гг.),
- **"Вісті-Известия"** (1919 г.),
- **"Вісті"** (1920-21 гг., 1934, 1938 гг.),
- **"Готовий до праці та оборони (ГПО)"** (1932-1938 гг.),
- **"Дарницький вагоноремонтник"** - орган ДВРЗ (1957-61 гг.),
- **"З... К... К..."** (1940 г.),
- **"Известия"** (1919-20 гг.),
- **"Киевский пролетарий"** (1926-30 гг.),
- **"Київська правда"** (1943-51 гг.),
- **"Коммунар"** (1919 г.),
- **"Коммунист"** (1919,1921, 1935, 1939-40 гг.),
- **"К..... У....."** (1934-41 гг.),
- **"Красная Армия"** - орган Киевского особого военного округа (1934-1941 гг.),
- **"Ленинское знамя"** - орган Киевского военного округа (1944-1954 гг.),
- **"Машинобудівник"** - орган з-да "Большевик" (1922-61 гг.),
- **"Молодь України"** (1945-46 гг.),
- **"Неделя Всевобуча"** (1919 г.),
- **"Нове українське слово"** (июнь-август 1942 г.),
- **"Последнія новости"** (1917 г.),
- **"Последние новости"** (июнь-август 1942 г.),
- **"Правда Украины"** (1944-45 гг.),
- **"Пролетарская правда"** (1922-41 гг.),
- **"Рабочая газета"** - орган Юго-Западной железной дороги (1940, 1945-47, 1950-56 гг.),
- **"Рабочее слово"** - орган Юго-Западной железной дороги (1957-61 гг.),
- **"Радянська Україна"** (1944-45 гг.),
- **"Радянський спорт"** (1938-1939 гг. и с октября 1949 г. по 1961 г.),
- **"Сталинское племя"** (1939-41,1946 гг.).
- **"Ф...."** (1930 г.),
- **"Ф... К...."** (1930-32 гг.),

15. Газеты **"Радянська нива"** (г. Белая Церковь) за 1928 г., **"Фізкультурник Дніпропетровщини"** (Днепропетровск) за 1935 г. и **"Спортивный листок"** (Харьков) за 1922 г.

Архивные материалы

1. Материалы **Центрального Государственного архива высших органов власти и управления Украины** - Дела фондов №№ 5, 16, 17, 18, 55, 81, 90, 153, 163, 274, 442, 707, Р-4673 и Р-5090.

2. Материалы **Архива Киевской области** - фонд № 10, П-4, 2412, Р-559, р-2356

3. Материалы **Центрального Государственного исторического архива УССР в г. Киеве** - фонд № 274.

4. Материалы **Научно-исследовательской библиотеки центральных государственных архивов Украины** - арх. №№ 297-310.

5. Материалы **Государственного архива Службы безопасности Украины (СБУ)**-фонди 7 и 10.

6. Материалы **Государственного архива Министерства внутренних дел Украины** - фонд 40.

7. Материалы **Центрального Государственного архива общественных объединений Украины** - дело 72707 ФП

8. Материалы **Государственного архива г. Киева** - фонд 1265.

Цей багатоілюстрований довідник детально знайомить з історією зародження, становлення і поетапного розвитку футболу в столиці України. У довіднику представлена обширна інформація про всі київські команди майстрів і футбольні клуби міста; про киян-футболістів, що досягли значних успіхів, виступаючи у вищому ешелоні, як радянського футболу, так і у вищій лізі футболу незалежної України; про їх внесок в успіхи збірної СРСР і національної збірної України на міжнародній арені, про тренерів, що перетворили київських хлопчаків в справжніх «зірок» футболу, що заблискали не тільки у нас в країні, але і на світовій арені.

Приведені результати виступів київських клубів у всіх чемпіонатах і Кубків СРСР і України, європейських клубних турнірах. Дана інформація про виступи збірних Києва в довоєнний період і участь киян у складі збірної УРСР.

Значна увага приділена роботі Федерації футболу Києва на різних етапах діяльності, а також і її попередниці на початку минулого сторіччя - Київській футбольній лізі.

Під загальною редакцією
Голови Федерації футболу м. Києва -
КОЧЕТОВА Ігоря Миколайовича

і першого заступника Голови
Федерації футболу м. Києва
СТАРОВОЙТА Віктора Кондратовича

Історія футболу столиці України. Люди, події, факти.

Том 1 (1911-1961 рр.).

Автор-укладач А.Ф.Коломиец.

Підп. до друку 14.05.2007. Формат 84x108/16. Папір крейдований.
Гарнітура Ньютон. Друк офсетний. Ум. друк. арк. 26,88. Наклад 1000 прим. Зам. 5-711
Оригінал-макет виготовлено у видавництві “А-ДЕПТ”
04107, Україна, м. Київ, вул. Нагірна, 25/27оф. 777, тел. (044) 483-09-83, 501-69-16
www.a-dept.com.ua e-mail: a-dept@nbi.com.ua

Свідоцтво про внесення суб’єкта видавницької справи до державного реєстру видавців, виготівників і розповсюджувачів видавничої продукції: серія ДК №2161 від 14.04.2005 р.