



ГК 10
В46.2 P

ВЕС

КМЕР

— 1926 —

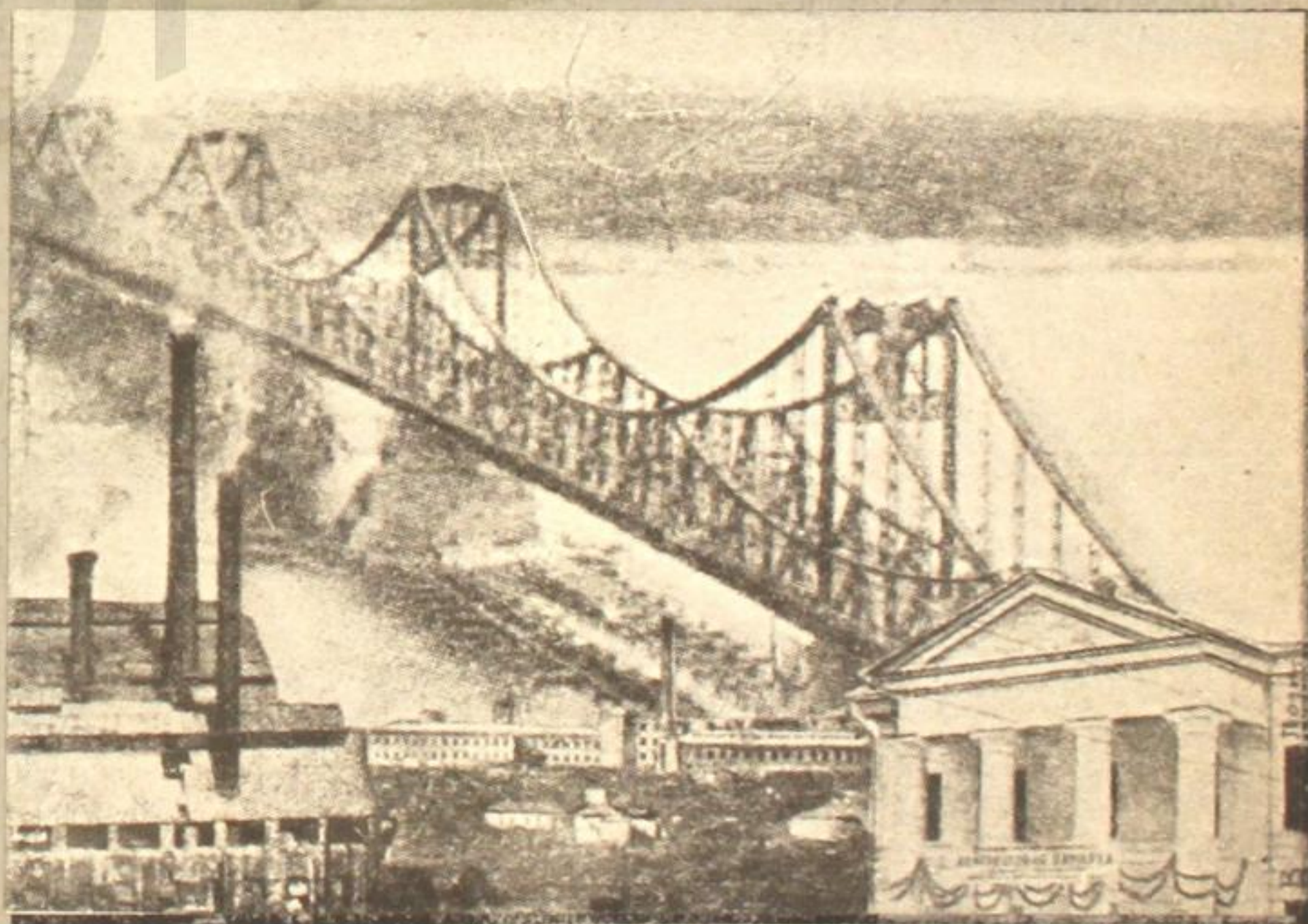

КНИГА ИЗДАНА ИЗДАТЕЛЬСТВОМ
КИЕВСКОГО ОКРКОМА К. П. (6). У.

ГК10
В462 P

СПРАВОЧНАЯ КНИГА

ВЕСЬ КИЕВ

на 1926 год



Handwritten notes in blue ink, including the number 98786 and a signature.

Handwritten notes and a stamp in the bottom right corner.

ИНВЕНТАРИЗАЦИЯ
2008

ГК10

В462.

~~с 90
30692~~

БИБЛИОТЕКА
И. П. ШАРПОНОВА-ЛЕННИКОВА
при ЦК КПСС

98783

Киевский Окрит № 14614.
Гострест „Киев - Печать“,
2-я типогр., Пушкинск., 4.
Зак. № 938 — 5.000 экз

Табель-Календарь на 1926 год.

Д Н И	ЯНВАРЬ					ФЕВРАЛЬ				МАРТ						
Воскресенье		3	10	17	24	31		7	14	21	28		7	14	21	28
Понедельник		4	11	18	25		1	8	15	22		1	8	15	22	29
Вторник		5	12	19	26		2	9	16	23		2	9	16	23	30
Среда		6	13	20	27		3	10	17	24		3	10	17	24	31
Четверг		7	14	21	28		4	11	18	25		4	11	18	25	
Пятница	1	8	15	22	29		5	12	19	26		5	12	19	26	
Суббота	2	9	16	23	30		6	13	20	27		6	13	20	27	
Д Н И	АПРЕЛЬ					М А Й				ИЮНЬ						
Воскресенье		4	11	18	25		2	9	16	23	30		6	13	20	27
Понедельник		5	12	19	26		3	10	17	24	31		7	14	21	28
Вторник		6	13	20	27		4	11	18	25		1	8	15	22	29
Среда		7	14	21	28		5	12	19	26		2	9	16	23	30
Четверг	1	8	15	22	29		6	13	20	27		3	10	17	24	
Пятница	2	9	16	23	30		7	14	21	28		4	11	18	25	
Суббота	3	10	17	24			1	8	15	22	29	5	12	19	26	
Д Н И	ИЮЛЬ					АВГУСТ				СЕНТЯБРЬ						
Воскресенье		4	11	18	25		1	8	15	22	29		5	12	19	26
Понедельник		5	12	19	26		2	9	16	23	30		6	13	20	27
Вторник		6	13	20	27		3	10	17	24	31		7	14	21	28
Среда		7	14	21	28		4	11	18	25		1	8	15	22	29
Четверг	1	8	15	22	29		5	12	19	26		2	9	16	23	30
Пятница	2	9	16	23	30		6	13	20	27		3	10	17	24	
Суббота	3	10	17	24	31		7	14	21	28		4	11	18	25	
Д Н И	ОКТАБРЬ					Н О Я Б Р Ъ				ДЕКАБРЬ						
Воскресенье		3	10	17	24	31		7	14	21	28		5	12	19	26
Понедельник		4	11	18	25		1	8	15	22	29		6	13	20	27
Вторник		5	12	19	26		2	9	16	23	30		7	14	21	28
Среда		6	13	20	27		3	10	17	24		1	8	15	22	29
Четверг		7	14	21	28		4	11	18	25		2	9	16	23	30
Пятница	1	8	15	22	29		5	12	19	26		3	10	17	24	31
Суббота	2	9	16	23	30		6	13	20	27		4	11	18	25	

1926 год.

ДНИ ОТДЫХА И ГОДОВЩИНЫ.

ДНИ ОТДЫХА.

РЕВОЛЮЦИОННЫЕ.

- Январь 22—день „Кровавого воскресенья“ (9 января 1905 г.).
Март 12—низвержение самодержавия.
„ 18—день Парижской Коммуны.
Май 1—день Интернационала.
Ноябрь 7—8—дни Пролетарской Революции.

ДНИ НЕПРИСУТСТВЕННЫЕ.

- | | |
|------------------|-----------------|
| Январь 1. | Август 6, 15. |
| Май 2, 3. | Декабрь 25, 26. |
| Июнь 10, 20, 21. | |

ГОДОВЩИНЫ (рабочие дни).

- Январь 21—день траура (смерть В. И. Ленина).
Февраль 23—день Красной Армии.
Март 8—международный день работниц.
Апрель 17—память ленского расстрела.
Май 5—день рабочей печати.
Июль 6—день утверждения конституции СССР.
Сентябрь 5—международный юношеский день.
-

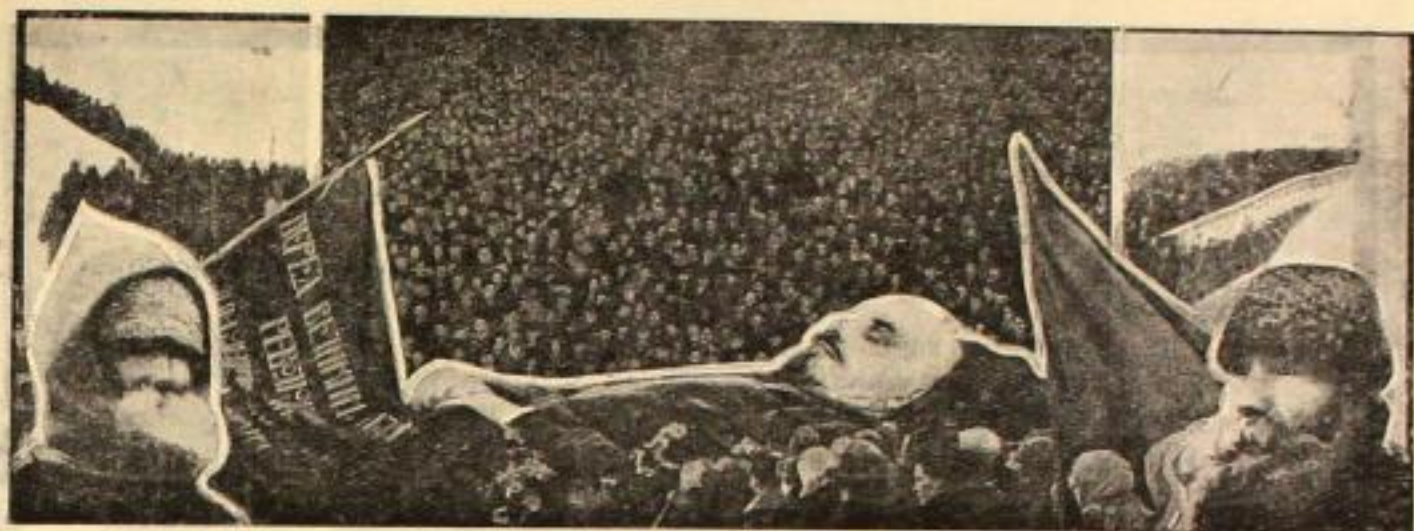

Январь 1926 г. Січень.

Воскресенье		3	10	17	24	31
Понедельник		4	11	18	25	
Вторник		5	12	19	26	
Среда		6	13	20	27	
Четверг		7	14	21	28	
Пятница	1	8	15	22	29	
Суббота	2	9	16	23	30	

ДНИ НЕПРИСУТСТВЕННЫЕ: 1 января — Новый год. 22 — расстрел рабочих в Петербурге (9 января 1905 г.). 21 января — день смерти В. И. Ленина.
ДНИ ОТДЫХА: 6 января — Крещение.

1 Пт. 1906 — Подавление декабрьского вооруженного восстания в Москве.

5 Вт. 1905 — Выход № 1 газеты «Вперед» — заграничного органа большевиков, под ред. В. И. Ленина. 1922 — Постановление СНК об электрофикации.

6 Ср. 1897 — Выход первой русской социал-демократической газеты «Вперед» в Киеве.

8 Пт. 1920 — Взятие Советскими войсками Красноярска и 60.000 армии Колчака.

10 Вс. 1898 — Стачка 30.000 рабочих в Иваново-Вознесенске. 1913 — Краковское («февральское») заседание ЦК РСДРП(б) (до 14).

13 Ср. 1922 — Приглашение России на Генуэзскую Конференцию.

14 Чт. 1918 — Первое покушение на Ленина в Ленинграде.

15 Пт. 1826 — Восстание декабристов на юге России. 1919 — Убийство К. Либкнехта и Р. Люксембург.

16 Сб. 1905 — Забастовка на Путиловском заводе, приведшая к 9 (22) января. 1924 — XIII конференция РКП.

17 Вс. 1918 — Образование в Вене и Будапеште Советов рабочих депутатов.

18 Пн. 1918 — Открытие и разгон Учред. Собрания.

19 Вт. 1885 — Морозовская стачка в Орехове Зуече. 1912 — Конференция РСДРП(б) в Праге (до 30).

21 Чт. 1924 — Смерть В. И. Ленина в 18 часов 50 минут.

22 Пт. 1905 — Расстрел у Зимнего Дворца рабочих, шедших с петицией к царю — 9 января.

23 Сб. 1919 — III съезд Советов (до 31).

24 Вс. 1919 — Основание польской коммунистической партии.

25 Пн. 1921 — Основание коммунистической партии в Италии.

27 Ср. 1879 — Стачка на Новой Бумажной фабрике в Ленинграде. 1924 — Похороны В. И. Ленина.

28 Чт. 1910 — пленум ЦК в Париже под руководством Ленина. 1918 — Подписание декрета о создании Рабоче-Крестьянской Красной Армии на началах добровольчества.

30 Сб. 1920 — Манифест Английской рабочей партии и тред-юнионов с требованием мира с РСФСР.

31 Вс.

В. И. Ульянов-Ленин.

Владимир Ильич Ульянов-Ленин род. 10 (22) апреля 1870 г. в Симбирске.

Уже 17-летним юношей Ленин принимал участие в революционном движении, работая в подпольных кружках, и в декабре 1887 г. за участие в студенческих беспорядках он исключается из Казанского университета.

В 1893 г. Ленин переезжает в Петербург. Здесь он вместе с другими организует «Союз борьбы за освобождение рабочего класса».—В 1896 г. полиция арестовывает большинство членов «Союза». Ленин, после долгого сидения в тюрьме, ссылается в Сибирь. Но и тут он не оставляет революционной деятельности, занятый одновременно научно-литературной работой.

В 1900 г., по окончании ссылки, Ленин переезжает в Псков (так как полиция не разрешила ему поселиться в центрах). Не прекращая связи с рабочими кружками, Ленин нелегально приезжает в Петербург— и опять арестовывается охранкой.

Через некоторое время Ленин уезжает за границу (первая эмиграция), организует газету «Искра».

В 1903 г. после раскола РСДРП на большевиков и меньшевиков— Ленин становится во главе партии большевиков.

В 1905 г. Ленин руководит работой партии, редактирует первую легальную большевистскую газету «Новая Жизнь».

В 1907 г. Ленин снова уезжает за границу (вторая эмиграция), группирует вокруг себя наиболее революционные элементы, читает лекции для приезжающих делегатов-рабочих, не отрываясь от научной и партийной работы.

С началом империалистической войны (1914 г.) Ленин открывает пламенную борьбу против мировой войны и выдвигает лозунг о необходимости превращения империалистической войны в войну гражданскую, классовую.

После свержения самодержавия (1917 г.) Ленин возвращается в Россию и с первой же минуты начинает беспощадную борьбу с Временным Правительством.

Спасение грядущих масс от бедствий кровавой войны—в переходе власти к Советам Р. и С. Депутатов и социальной революции—вот лозунг, на пропаганду которого Ленин отдает все свои силы.

Несмотря на гонения Временного Правительства, Ленин, вынужденный скрываться, руководит всей партийной работой большевиков, организует и вдохновляет вооруженное восстание, которое приводит 25 октября (7 ноября) 1917 г. к захвату власти и полному торжеству пролетариата. Ленин становится во главе первого Рабоче-Крестьянского Правительства—Совета Народных Комиссаров.

Вместе с победой Советской власти, Ленин становится вождем мирового пролетариата. Под его руководством организуется Коммунистический Интернационал.

Но непрерывная и неутомимая работа подорвала силы Владимира Ильича, надломленные еще выстрелом, произведенным на него с.-р. в 1918 г.

В 1922 г. Ленин слег. От природы крепкий организм его долго и стойко боролся с тяжелой болезнью. В промежутках, когда Владимир Ильич начинал чувствовать себя лучше, он неизменно возвращался к работе.

Однако, величайшая трагедия близилась к развязке. 21 января 1924 г. Ленин умер.

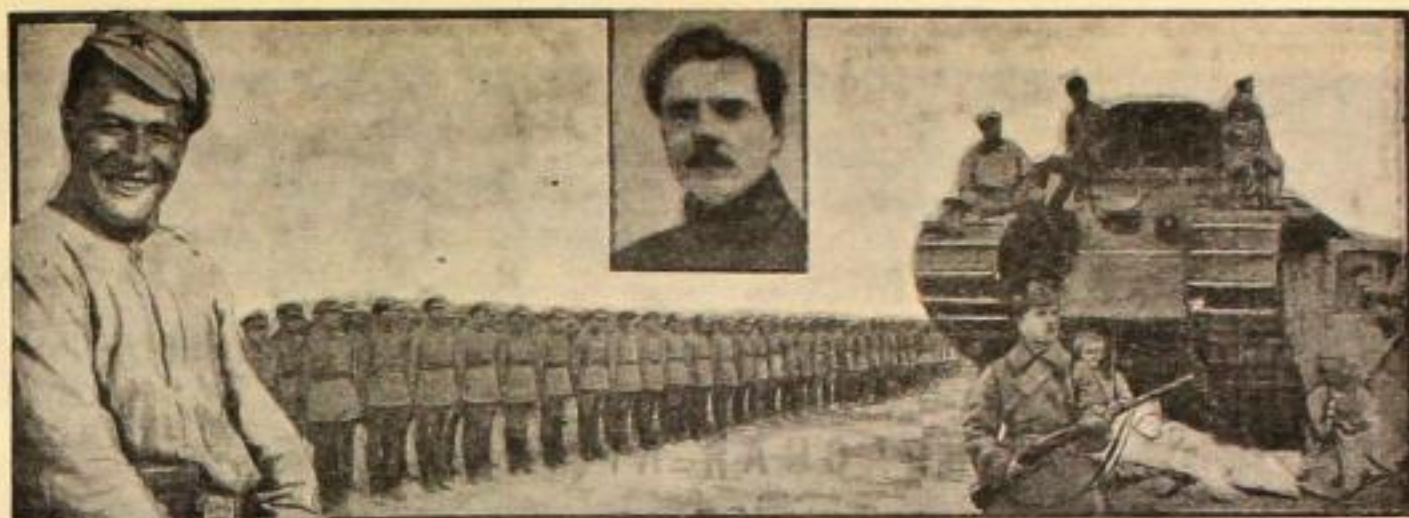

Февраль 1926 г. Лютый.

Воскресенье		7	14	21	28	
Понедельник	1	8	15	22		
Вторник	2	9	16	23		
Среда	3	10	17	24		
Четверг	4	11	18	25		
Пятница	5	12	19	26		
Суббота	6	13	20	27		

1 Пн. 1914—Ленин пишет доклад в Международн. Соц. Бюро о расхождении между ЦК больш. и меньшевиками.

2 Вт. 1924—Признание СССР Англией.

3 Ср. 1900—Освобождение В. И. Ленина из ссылки. 1913—Смерть Франца Меринга.

5 Пт. 1878—Выстрел Веры Засулич в Трепова.

6 Сб. 1922—Декрет ВЦИК об упразднении ВЧК и организации ГПУ.

7 Вс. 1920—Расстрел Колчака в Иркутске.

8 Пн. 1924—Признание СССР Италией.

9 Вт. 1922—Манифест I съезда организаций Востока с призывом к борьбе против угнетателей.

10 Ср. 1918—Отказ русской делегации в Брест-Литовске подписать условия мира, предложенные Германией. 1918—Декрет об аннулировании царских займов.

11 Чт. 1897—Приговор по делу В. И. Ленина—ссылка в Сибирь на 3 года.

12 Пт.

13 Сб. 1918—Приказ о демобилизации русской армии.

14 Вс. 1918—Введение нового стиля в советской России.

16 Вт. 1915—Приговор к ссылке в Си

бирь участников финляндской конференции большевиков.

17 Ср. 1880—Взрыв в Зимнем дворце, произведенный Ст. Халтуриним.

18 Чт. 1921—Учреждение деткомиссии при ВЦИК.

19 Пт. 1918—Опубликование декрета о социализации земли.

21 Вс. 1882—Процесс 26 народовольцев-террористов.

22 Пн. 1924—Декрет о переходе на твердую валюту в СССР. 1924—Признание СССР Австрией.

23 Вт. 1918—Начало Красной армии—декрет об обязательности военной службы. *День Красной Армии.*

24 Ср. 1918—Принятие ВЦИК'ом условий Брестского мира.

25 Чт. 1919—Всеобщая забастовка горнорабочих в центральной Германии.

26 Пт. 1921—Объявление Советской власти в Грузии. 1898—I съезд РСДРП в Минске (до 2/III).

27 Сб. 1915—По поручению Ленина Литвинов выступает на Лондонской конференции социалистов Антанты с декларацией РСДРП(б).

28 Вс. 1921—Заключение дружественного договора РСФСР с Афганистаном.

КРАСНАЯ АРМИЯ.

23 февраля 1926 года исполняется 8 годовщина существования Красной Армии. После февральского переворота сейчас же возникла из рабочих Красная Гвардия и в первое время успешно боролась с внутренней контр-революцией. Но Красной Гвардии не под силу было справиться с начинающейся интервенцией 1918 года. И тогда возник вопрос о спасении Революции, о создании новой Красной Армии, которая была бы армией пролетарской диктатуры и в то же время способна была бы противостоять сильным армиям капиталистических государств. 15 января 1918 года был издан декрет об организации рабоче-крестьянской Красной Армии на началах добровольных, но усиление интервенции заставило перейти от принципов добровольчества к принудительной мобилизации рабочих и крестьян.

В одном только 1918 году на территории Советской власти оперировали следующие иностранные части: под Архангельском англичан 30.000, французов 8.000, сербов 5.000, бельгийцев и канадцев 15.000. На Волге чехо-словацкий корпус 70.000. В Сибири: японская экспедиционная армия, американский корпус, 30-ти тысячный французский отряд из Индо-Китая. Перед лицом такой силы и под огнем неприятельских орудий создавалась Красная Армия. С ростом опасности росла и крепла Красная Армия, понимавшая, во имя чего она воюет. Только такая Армия могла отбить всех врагов и дать возможность перейти к мирному строительству.

В настоящее время, стремясь к сохранению мира, советское правительство сократило состав Красной Армии до 600.000 чел. (вместо прежнего числа 5.300.000) и перешло к началам милиционного строительства, т. е. положило в основу военного строительства народные или, так называемые, тер-части (территориальные), в которые входят граждане, проживающие в районе расположения частей. Состав этих частей переменный, срок службы считается 4 года, а граждане, подлежащие призыву, отрываются от мирного занятия всего на 4—6 месяцев в течение этих 4 лет. Таким образом тяготы военной службы уменьшаются для населения, а кадр могущих встать на защиту завоеваний Октябрьской Революции остается прежний. Благодаря такой системе Советское государство постепенно придет к замене постоянной регулярной армии вооруженным трудовым народом, т. е. к милиционной системе.



Март 1926 г. Березень.

Воскресенье		7	14	21	28
Понедельник	1	8	15	22	29
Вторник	2	9	16	23	30
Среда	3	10	17	24	31
Четверг	4	11	18	25	
Пятница	5	12	19	26	
Суббота	6	13	20	27	
ДНИ НЕПРИСУТСТВЕННЫЕ: 12 марта — Свержение самодержавия, 18 марта — День Парижской Коммуны.					
ДНИ ОТДЫХА: 25 марта — Благовещение.					

1 Пн. 1848—Начало революции в Южной Германии.

2 Вт. 1919—Первый конгресс III Интернационала (по 7/III). 1921—Кронштадтский мятеж.

3 Ср. 1906—Смертный приговор лейтенанту П. П. Шмидту за восстание на «Потемкине». 1918—Подписание Брестского мира.

4 Чт. 1912—Открытие публичной библиотеки в Ленинграде.

5 Пт. 1915—1-я Бернская конференция большевиков.

6 Сб. 1918—VII съезд РСДРП(б) (до 8 марта)—переименование партии в РКП. 1919—Основание Коминтерна.

8 Пн. 1921—X съезд РКП (до 16 марта). *Международный день работниц.*

9 Вт. 1917—Стачка в Ленинграде, начало Февральской революции.

10 Ср. 1917—Выборы в Ленинграде Совета рабочих депутатов.

11 Чт. 1917—Восстание в войсках в Ленинграде, взятие Выборгской тюрьмы.

12 Пт. 1917—Победа Февральской революции в России. Образование в Ленинграде Совета Рабочих Депутатов. 1918—Переезд правительства в Москву.

13 Сб. 1917—Выход № 1 «Известий Петроградского Совета раб. депутатов».

14 Вс. 1883—Смерть Карла Маркса в Лондоне. 1924—Признание СССР Швецией.

16 Вт. 1919—Смерть предс. ВЦИК Я. М. Свердлова.

17 Ср. 1921—Подавление Кронштадтского мятежа.

18 Чт. 1871—Провозглашение Парижской Коммуны. 1917—Выход № 1 «Правды». 1919—VIII съезд РКП (по 23/III).

19 Пт. 1906—Расстрел лейт. Шмидта и трех матросов.

20 Сб. 1917—Открытие Рев. Трибунала по делам печати.

21 Вс. 1919—Образование Советской республики в Венгрии.

23 Вт. 1901—Выход № 1 «Зари». 1917—Постановление Ленинградского Совета о введении 8-часового рабочего дня. 1921—Мартовское восстание в Германии.

24 Ср. 1918—Ликвидация корниловщины на Кубани.

26 Пт. 1903—Расстрелы рабочих в Златоусте.

27 Сб. 1917—Воззвание Ленинградского Совета о мире без аннексий и контрибуций.

МЕЖДУНАРОДНЫЙ ДЕНЬ РАБОТНИЦ.

Международный день работниц установлен в 1910 году, на второй международной конференции социалисток в Копенгагене. Идея этого «дня» принадлежит работницам-социалисткам Америки. Этот день не исключительно «женский праздник», это—день борьбы всего рабочего класса и только в первую очередь слабой его части—работницы, за цели своего класса. В этот день женщины-работницы демонстрируют свою готовность бороться, наряду с сильнейшими товарищами, за свое освобождение от гнета капитала.

В 1911 году день работницы был проведен только в некоторых странах. Наиболее ярко прошел он в Германии и Австрии, где дело дошло до вооруженного столкновения работниц с полицией.

В России день работниц праздновался впервые в Ленинграде в 1913 году, где на Калашниковской бирже под видом лекции было устроено большое собрание. Работницы Западной Европы в этот день выдвигали основным требованием распространение избирательных прав и на женщин.

В 1914 году в России этот «день» прошел под лозунгом свержения царского правительства. Устроители митингов были арестованы, среди арестованных были известные руководительницы женского движения К. Н. Самойлова и К. И. Николаева.

В годы империалистической войны 1915—1916 день работниц почти нигде не проводился. С одной стороны, не допускала полиция, пользуясь законами о военном положении, с другой стороны—меньшевики, провозгласив в своих странах «гражданский мир» эксплуатируемых с эксплуататорами для успешного ведения войны до «победного конца», срывали всякое начинание, направленное к организации масс. Только в Швеции, Норвегии и России 8-го марта 1915 года были небольшие демонстрации под лозунгом «война—войне».

Наконец, в самый разгар борьбы с самодержавием 8-го марта 1918 года была проведена в России гражданская демонстрация с требованиями: «война—войне», «долой самодержавие», в которой приняли участие и рабочие, и которая завершилась вооруженным восстанием и свержением самодержавия—12 марта 1917 года.

С Октябрьской Революции русская работница, полноправная гражданка, полноправная участница диктатуры пролетариата; продолжая праздновать «День работницы», она демонстрирует свою международную солидарность со всем рабочим классом, тесное единение с пролетарской Советской властью и готовность положить все силы на строительство советского государства. В этот же день революционные работницы Запада, по словам Клары Цеткин, выражают «свою готовность без боязни жертв, без страха перед опасностями, вести бок-о-бок с Советской Россией борьбу за лучшее будущее пролетариата».

12 МАРТА. СВЕРЖЕНИЕ САМОДЕРЖАВИЯ.

Царское самодержавие было властью дворян и помещиков, а сам царь был первым дворянином и самым богатым из помещиков. Революционная борьба с самодержавием велась около 100 лет (первое военное восстание декабристов было в 1825 г.).

Революция 1905 года не дала окончательной победы. Однако ее опыт не пропал даром. В 1917 году рабочие и крестьяне, одетые в солдатские шинели, отказались стрелять в своих братьев и присоединились к восставшему народу.

Капиталисты Франции, Англии, России, Германии и других стран передрались между собой из-за барышей и начали в 1914 году мировую войну. Каждый день войны стоил России 50 миллионов зол. рублей. Налоги росли, хозяйство разорялось, рабочим и крестьянам становилось жить все труднее. В Петербурге (ныне Ленинграде) в конце февраля месяца по старому стилю не хватило хлеба, рабочие забастовали и вышли на улицу с требованиями «Долой войну», «Долой самодержавие».

Полиция расстреливала рабочих из пулеметов, установленных на крышах и колокольнях. Против рабочих были посланы также войска и казаки, которые однако 12 марта (28 февраля по старому стилю) присоединились к восставшему пролетариату.

Революция победила царя. 15 марта Николай II-й отрекся от престола в пользу своего брата Михаила, а 16-го марта отрекся от престола и Михаил.

В Ленинграде образовалось две власти: временное революционное правительство буржуазии и Совет Рабочих и Солдатских Депутатов.



Апрель 1926 г. Квітень.

Воскресенье		4	11	18	25
Понедельник		5	12	19	26
Вторник		6	13	20	27
Среда		7	14	21	28
Четверг	1	8	15	22	29
Пятница	2	9	16	23	30
Суббота	3	10	17	24	

2 Пт. 1915—2-я Бернская конференция большевиков—резолюция о необходимости превращения империал. войны в гражданскую. 1922—Объединенная конференция трех Интернационалов в Берлине.

3 Сб. 1882—Казнь Халтурина и Желвакова в Одессе. 1893—Третий конгресс II Интернационала в Цюрихе.

4 Вс. 1870—Принятие русской секции в I Интернационал.

5 Пн. 1917—Похороны 1.382 борцов Февральской революции в Ленинграде.

6 Вт. 1920—Третий Всероссийский Съезд профсоюзов.

8 Чт. 1917—Выезд Ленина из Берна в Россию.

10 Сб. 1922—Открытие конференции в Генуе.

12 Пн. 1878—Оправдание судом присяжных В. Засулич, стрелявшей в Третьякова.

13 Вт. 1917—Возвращение Г. В. Плеханова в Россию.

14 Ср. 1879—Народный бунт в Ростове-на-Дону. Три дня город был в руках рабочих.

15 Чт. 1881—Казнь Желябова, Перовской, Кибальчича, Михайлова и Рысакова за убийство Александра II.

16 Пт. 1917—Приезд Ленина из-за границы. 1922—Подписание в Роналло договора СССР с Германией. 1925—Взрыв в Софийском соборе в Болгарии и разгул кровавого террора Цанкова.

17 Сб. 1912—Расстрел безоружных рабочих на Ленских золотых приисках. 1917—Доклад Ленина в Таврическом дворце «О задачах пролетариата в данной революции» («апрельские тезисы»). 1923—XII съезд РКП (до 25/IV).

18 Вс. 1918—Убийство Корнилова на Дону.

19 Пн. 1903—Еврейский погром в Кишиневе.

21 Ср. 1901—Протест международного социалистич. бюро (II Интернационала) против русского самодержавия.

22 Чт. 1870—Рождение В. И. Ленина.

24 Сб. 1921—Опубликование декрета об организации Университета Трудящихся Востока.

25 Вс. 1905—III съезд РСДРП в Лондоне (до 10 мая). 1921—Забастовка против фашистов в Италии.

26 Пн. 1917—Съезд Советов крестьянских депутатов в Ленинграде.

28 Ср. 1906—IV. («объединительный») съезд РСДРП в Стокгольме.

18 МАРТА. ДЕНЬ ПАРИЖСКОЙ КОММУНЫ.

Нынешняя французская республика называется 3-ей республикой.

Это потому, что французскому народу три раза приходилось прогонять своих царей. Последнего царя Наполеона III прогнали парижские рабочие в 1870 году.

Революция 1870 года произошла во время войны, затеянной Наполеоном III с Германией. После свержения монархии власть перешла в руки буржуазного правительства, во главе с Тьером.

Париж голодал, но оказывал сопротивление германцам. Для этого рабочие создали свою собственную национальную гвардию. Однако, Тьер считал эту рабочую гвардию опаснее немцев и послал против рабочих войска. Но войска отказались стрелять в рабочих и перешли на их сторону. Тогда Тьер со всеми министрами, генералами и богачами бежал из Парижа, оставив его во власти рабочих.

В Париже образовалось рабочее правительство—Парижская Коммуна. Это было 18 марта 1871 года. Как только образовалась в Париже рабочая власть, правительство французской буржуазии поспешило заключить мир с германской буржуазией. Французские войска и германские войска, только что воевавшие друг с другом, объединились для подавления революционных рабочих Парижа.

Парижская Коммуна просуществовала всего 3 месяца.

Рабочие сопротивлялись на баррикадах, но были в конце концов жестоко подавлены. Буржуазия расстреляла и перебила больше 25.000 рабочих, а 15.000 послала на каторгу.

ЛЕНСКИЙ РАССТРЕЛ.

4/17 апреля 1912 г.

Реакция, наступившая после подавления революции 1905 года, ослабила рабочее движение. В 1912 г. начинается новый подъем. В далекой сибирской тайге, на Ленских приисках, в феврале м-це рабочие приисков, под влиянием невыносимых условий существования, предъявили тринадцать требований: увеличение заработной платы, 8-часовой рабочий день и др. На приисках, удаленных на 2.000 верст от железной дороги, в это время не было достаточно вооруженной силы, и потому администрация оттягивала переговоры, вызвав в то же время войска из Иркутска. Оттуда прибыл отряд солдат с жандармским ротмистром Терещенко и прокурором во главе. Выборные от рабочих для переговоров с администрацией были арестованы. 4/17 апреля рабочие пошли на Надеждинский прииск для переговоров об этом аресте. На дороге, в лесу, их встретила администрация приисков и жандармский ротмистр. Во время переговоров по рабочим внезапно был дан залп и открыта стрельба по приказанию ротмистра Терещенко. 270 человек рабочих было убито и 250 ранено. Этот зверский расстрел всколыхнул всю трудящуюся Россию. Рабочие Питера, Москвы и ряда других городов ответили на него забастовками и собраниями в пользу семей убитых.



Май 1926 г. Травень.

Воскресенье		2	9	16	23	30
Понедельник		3	10	17	24	31
Вторник		4	11	18	25	
Среда		5	12	19	26	
Четверг		6	13	20	27	
Пятница		7	14	21	28	
Суббота	1	8	15	22	29	

ДНИ НЕПРИСУТСТВЕННЫЕ: 1 мая — Праздник Международной солидарности пролетариата (День Интернационала),
ДНИ ОТДЫХА: 2, 3 мая — пасха.

1 Сб. 1890—Первое празднование 1 мая в Западной Европе. 1916—Демонстрация против войны в Берлине, устроенная спартаковцами во главе с Карлом Либкнехтом. Арест К. Либкнехта. 1919—Свержение Советской власти в Баварии.

3 Пн. 1917—Воззвание ЦК большевиков к солдатам всех воюющих стран против ноты Милюкова и империалистической войны.

4 Вт. 1917—Демонстрация рабочих и солдат Ленинграда против ноты Милюкова.

5 Ср. 1818—Рождение Карла Маркса. 1912—Выход № 1 легальной «Правды» в Ленинграде. *День печати.*

7 Пт. 1916—Открытие Кинтальской конференции.

8 Сб.

9 Вс. 1919—Первые субботники.

10 Пн. 1923—Убийство т. Воровского в Швейцарии.

13 Чт. 1891—Первое празднование 1-го мая в Ленинграде. 1907—V с'езд РСДРП в Лондоне (до 1/VI).

14 Пт.

16 Вс. 1919—Первое наступление ген. Юденича на Ленинград.

17 Пн. 1921—IV Всероссийский С'езд Профсоюзов.

19 Ср. 1899—Расстрел рабочих демонстрантов в Риге. 1903—Убийство генерала Богдановича в Уфе за расстрел рабочих.

20 Чт. 1887—Казнь А. И. Ульянова (брат В. И. Ленина), Генералова, Андрюшкина, Осипанова и Шевырева за покушение 1/13 марта 1887 г. на Александра III.

21 Пт. 1871—Последнее заседание Парижской Коммуны. Вступление версальцев в Париж.

23 Вс. 1905—Казнь Каляева за убийство вел. кн. Сергея Александровича.

24 Пн. 1924—Открытие XIII с'езда РКП.

25 Вт. 1871—Смерть на баррикадах генерала Парижской Коммуны Делеклюза.

26 Ср. 1921—Всероссийская конференция РКП—доклад Ленина о продialoge.

27 Чт. 1797—Казнь Гракха Бабефа, основателя «Союза равных». 1905—Выход № 1 газеты «Пролетарий» (заграничный орган большевиков).

30 Вс. 1925—Крупная студенческая демонстрация протеста в Шанхае против хозяйничанья империалистов в Китае. Стрельба английских полисменов по демонстрантам.

31 Пн. 1913—Смерть Г. В. Плеханова. 1924—Признание СССР Китаем.

ПЕРВОЕ МАЯ.

Первое мая—международный праздник солидарности рабочего класса, день подвига революционных батальонов пролетариата и подведения итогов своих завоеваний. Начало этому международному пролетарскому празднику было положено на I конгрессе 2-го Интернационала (1889 г.).

В России 1-е мая праздновалось впервые в 1891 году и состоялось лишь в крупнейших городах.

В 1902 году 1-е мая в России было связано уже с уличными демонстрациями и столкновениями с полицией, жандармами и казаками.

Революционный подъем 1905 года придал празднованию широкие размеры.

В 1906 году рабочие уже почти всей России принимали участие в этом праздновании. Массовые шествия, открытые митинги, собрания и, наконец, всеобщая забастовка. Помимо общих первомайских лозунгов (8-ми часовый рабочий день, борьба с милитаризмом), русские рабочие выдвигали лозунг свержения самодержавия. В 1915 году социалистические партии Германии, Франции и Англии, во имя «оборонительной войны», «защиты отечества» и «работы на оборону», призвали рабочих этих стран отказаться от празднования 1-го мая. Интернациональное рабочее движение в 1914 году было разбито. 1-го мая—дня солидарности рабочего класса—не существовало.

До 1917 года первомайский праздник в России почти всегда в рабочих центрах сопровождался столкновением с полицией и жандармами, массовыми арестами, ссылками. Свободно русский рабочий провел первое мая впервые в 1917 году. Грандиозные демонстрации прошли под лозунгом: «война—войне», «вся власть Советам».

ДЕНЬ ПЕЧАТИ.

5 мая.

1. «День рабочей печати»—это день выхода первого номера *ежедневной* газеты «Правда» в 1912 году. Как ежегодный праздник рабочей печати, этот день установлен с 1914 года. Со времени же Октябрьской революции он становится праздником всей нашей советской печати. Предшественницей «Правды» была *еженедельная* газета «Звезда»—первая после поражения революции 1905 года легальная марксистская газета. «Звезда» сыграла громадную роль. Родившаяся в период глухой реакции, в 1910 году, она начала спланивать около большевистской партии лучших передовых рабочих. «Звезда» вела неутомимую борьбу за правильную большевистскую линию. Она же и подготовила создание ежедневной газеты как раз к тому периоду, когда в 1912 году революционная волна сразу поднялась.

2. Врыв стачечного движения после Ленского расстрела ускорил появление на свет «Правды». Самими рабочими было собрано свыше 4.000 рублей пожертвований на свою газету. Уже в течение первого года «Правда» достигла ежедневного тиража в 100.000 экземпляров, а к своему двухлетнему юбилею 150.000. За два года на страницах «Правды» было напечатано свыше 11.000 корреспонденций и 200 статей, написанных самими рабочими.

3. За первый год своего существования «Правда» была конфискована 41 раз и оштрафована на 7.800 рублей. 5 июля 1913 г. на 350 номере «Правда» была закрыта. 13 июля она опять выходит под названием «Рабочая Правда». В течение года «Правда» выходила под восемью разными названиями.

8 июля 1914 года «Правда» закрывается окончательно и возобновляется лишь после Февральской революции.

4. Со дня выхода в свет первого номера «Правды» прошло 14 лет. Вместо маленькой «Правды» трудящиеся массы СССР имеют около 600 разных газет с разовым тиражом до 8-ми миллионов.

Проводя «День Печати», партия использует его для пропаганды и широкой популяризации в массах задач советской печати для вовлечения в строительство печати все больших и больших слоев рабочих и крестьян.

5. Десятилетний юбилей «Правды» проведен в 1922 году под лозунгом продолжения в нашей печати боевых традиций старой «Правды».

«День Печати» в 1923—25 г.г. проходит под знаком максимального приспособления нашей печати к запросам и нуждам рабоче-крестьянского читателя. Особое внимание партия обращает на продвижение газеты и книги в деревню. Увеличить и воспитать армию рабочих и крестьянских корреспондентов, удешевить наши издания, наладить своевременную и аккуратную доставку газет в самые отдаленные уголки, выработать простой, понятный, деловой язык, поставить на должную высоту газеты национальных меньшинств, входящих в состав СССР, эти и целый ряд других задач стоят перед партией и Советской властью.



Июнь 1926 г. Червень.

Воскресенье		6	13	20	27
Понедельник		7	14	21	28
Вторник	1	8	15	22	29
Среда	2	9	16	23	30
Четверг	3	10	17	24	
Пятница	4	11	18	25	
Суббота	5	12	19	26	

ДНИ ОТДЫХА. 10 июня—Вознесенье. 21 июня—Духов День.

1 Вт. 1848—Основание «Новой Рейнской Газеты» под редакцией Маркса. 1902—Опубликование в № 21 «Искры» проекта программы РСДРП.

2 Ср.

3 Чт.

4 Пт. 1877—Процесс 1-го Южно-Русского рабочего союза в Одессе.

5 Сб.

6 Вс. 1879—Смертный приговор А. К. Соловьеву за покушение на Александра II.

7 Пн. 1881—Начало процесса 2-го Южно-Русского рабочего союза в Киеве.

8 Вт. 1867—Покушение Березовского на Александра II в Париже. 1922—Начало процесса эс-эров в Москве.

10 Чт.

12 Сб. 1880—Выход № 1 листка «Народной Воли».

13 Вс. 1917—Постановление ЦК 6-ов о необходимости Советам взять власть.

15 Вт. 1826—Процесс декабристов.

16 Ср. 1917—Открытие 1-го с'езда Советов Р. и К. деп.

17 Чт. 1789—открытие национального собрания во Франции.

18 Пт. 1924—Открытие V Конгресса Коминтерна.

20 Вс. 1918—Убийство Володарского в Ленинграде.

21 Пн. 1918—Грайдиозные демонстрации в Милане и Турине (Италия) против войны.

22 Вт. 1921—Открытие III конгресса III Интернационала.

23 Ср. 1905—Всеобщая забастовка и баррикады в Лодзи.

24 Чт. 1848—Восстание рабочих в Париже. 1922—Убийство фашистами Ратенау в Германии.

25 Пт.

26 Сб. 1848—Подавление ген. Кавеньяком рабочего восстания в Париже. Массовые расстрелы.

27 Вс. 1905—Начало восстания на броненосце «Князь Потемкин».

28 Пн. 1919—Подписание Версальского договора Антанты с Германией.

30 Ср. 1917—Постановление С'езда Советов о создании ВЦИК.

ЗЕМЕЛЬНАЯ ПОЛИТИКА СОВЕТСКОЙ ВЛАСТИ.

К числу важнейших завоеваний Октябрьской Революции относится передача частно-владельческой земли в руки беднейших крестьян, а также отмена частной собственности на землю. Политика по земельному вопросу нашей рабоче-крестьянской власти выражена в Земельном Кодексе, принятом Всеросс. Центр. Исполн. Комитетом в октябре 1922 года. Политика эта сводится прежде всего к созданию прочности и устойчивости землепользования. Поэтому со дня создания основного закона о трудовом землепользовании (22 мая 1922 г.) за волостями, селениями и другими сельско-хоз. объединениями закрепляется в постоянное трудовое пользование та земля, которая находится к этому дню в фактическом их пользовании. Следовательно, с того же времени поравнение земли между волостями и селениями прекращается, и устроительные работы производятся только внутри селений для создания наибольших удобств в землепользовании путем устранения чересполосицы, дальнотемелья и пр. Кроме того, Зем. Кодекс выдвигает свободный выбор формы землепользования и добровольное объединение землепользователей. Земельному обществу через общее собрание (сход) предоставляется право разрешать все вопросы, касающиеся общества в целом, вплоть до установления или изменения форм землепользования. На органы власти, в лице волысполкомов, возлагается только контроль за правильным применением обществом законов.

Создав устойчивость землепользования, Сов. власть в целях поднятия сельского хозяйства оказывает ему непосредственную помощь (выдача семейной ссуды, оказание денежного и натурального сельско-хоз. кредита и особенно упорядочение прод. политики: единый сельско-хозяйственный налог).

ПЕРВЫЙ ИНТЕРНАЦИОНАЛ.

С развитием промышленного капитала, необходимость противопоставить ему сплоченную единую тактику и принципами рабочей организации все больше и больше ощущалась рабочими разных стран.

Поводом к сближению организационному послужила всемирная выставка, происходившая в 1862 г. в Лондоне, куда прибыли делегаты французских и немецких рабочих. Через год французские, английские и др. рабочие снова встретились в Лондоне. Обсуждая вопрос о положении рабочего класса, все пришли к выводу, что для успешной борьбы с буржуазией пролетариат должен объединить свои силы и создать международную организацию.

25 сентября 1864 г. в Лондоне состоялся большой митинг при участии представителей английских тред-юнионов (профсоюзов), французских рабочих и политических эмигрантов разных национальностей, проживавших в Англии. На этом собрании было положено начало первому Интернационалу. Единогласно была принята резолюция об основании международной организации рабочих и избран комитет из 21 члена, которому поручено было выработать устав нового союза. В этот комитет представителем немецких рабочих вошел Карл Маркс, которому суждено было стать главой и душой Интернационала.

Программа и устав Интернационала были выработаны Марксом. Сущность этой программы сводится к следующему: Развитие капиталистического производства ведет к росту эксплуатации рабочих буржуазией. Одновременно с ухудшением положения пролетариата растет среди него революционное движение, направленное к освобождению рабочих от ига капитала. Это освобождение может быть достигнуто лишь передачей земли и всех орудий производства в руки объединенного рабочего класса и установлением общего труда по единому плану. Но такой переворот невозможен до тех пор, пока власть находится в руках помещиков и буржуазии. Поэтому великий долг рабочего класса заключается в завоевании политической власти. При разрозненности рабочих их ждут только неудачи. Для успешности борьбы необходимы тесная связь и взаимная поддержка рабочих всех стран, с каковой целью и создано Международное Товарищество рабочих. Всемирный союз пролетариата должен также создать свою внешнюю политику, основанную на началах международного братства и солидарности трудящихся всех национальностей. Целью пролетарской борьбы ставится мировая социальная революция.



Июль 1926 г. Липень.

Воскресенье		4	11	18	25
Понедельник		5	12	19	26
Вторник		6	13	20	27
Среда		7	14	21	28
Четверг	1	8	15	22	29
Пятница	2	9	16	23	30
Суббота	3	10	17	24	31

ДНИ ПАМЯТНЫЕ. 3 июля—День кооперации. 4 июля—Утверждение конституции С. С. С. Р.

1 Чт. 1917—Насупление русской армии по приказу Керенского.

2 Пн. 1879—Воронежский С'езд «Земли и Воли», на котором наметился раскол ее на «Народную Волю» с Желябовым и «Черный Передел» с Плехановым. 1921—1-я Всемирный Конгресс Красн. Профсоюзов.

4 Вс. 1918—V Всероссийский С'езд Советов (до 10).

5 Пн. 1924—Манифест V Конгресса Коминтерна к мировому пролетариату по поводу 10-летия империалистической войны.

10 Сб. 1918—Принятие V С'ездом Советов конституции РСФСР.

11 Вс. 1918—Белогвардейское восстание в Арзамасе, Муроме, Ростове и Рыбинске.

12 Пн. 1918—Декрет об основании Социалистической (теперь коммунистической) Академии Общественных Наук.

14 Ср. 1789—Взятие Бастилии. 1859—Основание II Интернационала и объявление 1-е мая праздником солидарности рабочих.

16 Пт. 1917—Вооруженные демонстрации рабочих и солдат в Ленинграде против временного правительства под лозунгом «Вся власть Советам» («июльские дни»). 1918—

Расстрел бывш. царя Н. Романова в Екатеринбурге.

18 Вс. 1917—Вызов Керенским контр-революционных войск с фронта.—Разгром типографии и редакции «Правды».

19 Пн. 1917—Переход Ленина на нелегальное положение по постановлению ЦК 1920—Открытие в Ленинграде II Конгресса III Интернационала.

20 Вт. 1917—Приказ Временного Правительства об аресте Ленина, Зиновьева и Каменева.

21 Ср. 1918—Ликвидация Ярославского мятежа.

25 Вс. 1826—Казнь декабристов: Пестеля, Рылеева, Муравьева-Апостола, Бестужева-Рюмина и Каховского.

28 Ср. 1794—Казнь Робеспьера. 1904—Убийство министра внутренних дел Плеве с-р. Сазоновым в Ленинграде. 1914—Начало империалистической войны.—Объявление Австрией войны Сербии.

29 Чт. 1920—1-я международная конференция коммунистов.

30 Пт. 1903—Начало II с'езда РСДРП в Брюсселе (по 23/VIII). 1906—Восстание в Свеаборгской крепости.

98783

ДЕНЬ УТВЕРЖДЕНИЯ КОНСТИТУЦИИ СССР.

6 июля.

На развалинах бывшей царской империи образовались четыре независимых Социалистических Советских Республики: РСФСР (Российская Социалистическая Федеративная Советская Республика), УССР (Украинская Социалистическая Советская Республика) ЗСФСР (Закавказская Социалистическая Федеративная Советская Республика), и БССР (Белорусская Социалистическая Советская Республика).

С самого начала все эти республики были связаны между собой договорами и соглашениями, все они вели борьбу с врагами, но все-таки оставались отдельными независимыми государствами.

30-го декабря 1922 года эти четыре республики слились в одно целое и составили единую Союзную Республику под названием СССР (Союз Социалистических Советских Республик), а 6-го июля 1923 года была принята Конституция (основной закон) этой Республики.

Объединение четырех республик произошло на основе полной добровольности и полного равенства всех объединившихся народов. Каждая республика имеет право в любой момент выйти из Союза.

В делах просвещения, юстиции, внутреннего управления, земледелия и социального обеспечения каждая республика сохраняет полную самостоятельность.

Но в сношениях с иностранными государствами, в делах военных, в деле организации путей сообщения, почты и телеграфа и, наконец, в торговых сношениях с границей четыре республики выступают, как одно целое. Они имеют один общий Народный Комисариат по Иностранным Делах, одну общую армию и флот, общее Управление железными дорогами, почтой и телеграфом. Объединены также важнейшие хозяйственные Наркоматы Республики.

МОПР.

В то время, как российский пролетариат, сбросивший в 1917 г. гнет отечественной буржуазии, является ныне полновластным хозяином и строителем жизни в своих Советских республиках, зарубежный пролетариат попрежнему стонет под игом капитала. Это конец буржуазного господства. Буржуазия развивает бешеный террор, надеясь обескровить своего, по выражению К. Маркса, могильщика и остановить непреложный ход истории. Десятки тысяч пролетариев замучены и убиты врагелевскими псамниками Цанкова в Болгарии, фашистскими бандами в Италии, Венгрии и Испании, лицемерными буржуазными судами др. стран и особенно колоний. Десятки тысяч других томятся в тюрьмах капитала. Помочь томящимся в плену у капитала борцам революции и их семьям—прямая обязанность всего пролетариата. С этой целью и было организовано во время IV Конгресса Коминтерна Международное О-во Помощи Борцам Революции—МОПР. 14—16 июля 1924 г. состоялась в Москве I международная конференция МОПР'а, на которой присутствовали представители 28 стран. Как выяснилось на конференции, международный пролетариат широко откликнулся на призыв МОПР'а. За короткое время по СССР в члены МОПР'а записалось около 4.000.000 человек. В зарубежных странах в условиях буржуазного господства Общество не могло развиваться так успешно. Но тем не менее повсюду оно пустило ростки и насчитывает тысячи и десятки тысяч членов. За 16 месяцев работы МОПР'ом было собрано и отправлено за границу 220.000 долларов, т. е. 440 тысяч рублей золотом. МОПР оказывал свое содействие не только политическим заключенным ближайших к нам стран, его деятельность распространяется на весь земной шар. Так, когда в голландской Ост-Индии на Яве в результате забастовки было заключено в тюрьму 400 рабочих туземцев, МОПР и туда отправил помощь. Значительные средства были переброшены и в Японию, где после землетрясения власти обрушились на революционеров дикими репрессиями. Помимо материальной помощи, МОПР оказывает также и юридическую помощь. Дело в том, что обвиненные буржуазными судами рабочие не всегда могут разобраться в юридических тонкостях, а буржуазные адвокаты уклоняются от их защиты. В таких случаях МОПР приходит на помощь подысканием юристов. Не один рабочий избежал таким образом сетей буржуазного правосудия. Наконец, МОПР оказывает и политическую помощь борцам революции, неустанно разоблачая произвол и злоупотребления властей, ведя широкую агитацию за прекращение репрессий и освобождение политических заключенных. Во главе общества стоит избранный на международной конференции исполком, председателем которого является секретарь Коминтерна т. Трен. Общество делится на секции по странам. В СССР общество имеет губернские, окружные и районные разветвления, сельячейки и ячейки при производственных предприятиях и учреждениях в городах.



Август 1926 г. Серпень.

Воскресенье	1	8	15	22	29	
Понедельник	2	9	16	23	30	
Вторник	3	10	17	24	31	
Среда	4	11	18	25		
Четверг	5	12	19	26		
Пятница	6	13	20	27		
Суббота	7	14	21	28		

ДЕНЬ ОТДЫХА: 6—Преображение.

1 Вс. 1906—Восстание матросов в Кронштадте и на крейсере «Память Азова».

2 Пн. 1921—Обращение Ленина к пролетариату всего мира о помощи голодающим.

3 Вт. 1905—Выход работы Ленина «Две тактики социал-демократии в демократической революции». 1907—2-я общероссийская конференция РСДРП в Выборге, под председательством Ленина.

4 Ср.

5 Чт. 1895—Смерть Фр. Энгельса.

8 Вс. 1914—Арест Ленина в Новом Тарге (Австрия). 1917—VI съезд РСДРП (большевиков) в Ленинграде.

10 Вт. 1792—Арест Людовика XVI и падение монархии во Франции.

11 Ср. 1921—Опубликование постановления СНК о новой экономической политике.

13 Пт. 1855—Появление первого русского периодического издания за границей—«Полярной Звезды» Герцеба. 1905—Образование «Всероссийского крестьянского союза» в Москве.

14 Сб. 1917—Отправка Николая Романова в Тобольск.

16 Пн. 1867—Окончание Марксом кор-

ректурой I тома «Капитала». 1917—Во Франции бурные демонстрации рабочих с протестом против выступления союзных правительств против России.

17 Вт. 1920—Начало мирных переговоров с Польшей.

22 Вс. 1879—Казнь в Одессе народовольцев: Лизогуба, Губарова и Давыденко.

23 Пт. 1896—Аресты по 2-му делу «Союза борьбы за освобождение рабочего класса» в Ленинграде. 1919—Восстание Мирнова.—Мамонтов выбит из Тамбова.

25 Ср. 1917—«Государственное совещание» в Москве.—Всеобщая забастовка (400.000 рабочих) протеста против него.

26 Чт. 1906—Убийство Ковопляничковой героини карательных экспедиций, генерала Мина.

29 Вс. 1920—Начало захвата рабочими в Италии фабрик и учреждение фабзавкомов.

30 Пн. 1918—Покушение с.-р. Каплан на Ленина в Москве.—Убийство эс-эром т. Урицкого в Ленинграде.

31 Вт. 1864—Смерть Ф. Лассала на дуэли.

III КОММУНИСТИЧЕСКИЙ ИНТЕРНАЦИОНАЛ.

Уже в самом начале мировой войны, когда вожди II Интернационала отреклись от заветов революционного марксизма и в союзе с буржуазией стали, под предлогом обороны отечества, поддерживать захватнические стремления своих правительств, т. Ленин писал: «II Интернационал умер, побежденный оппортунизмом. Долой оппортунизм, и да здравствует очищенный не только от перебежчиков, но и от оппортунизма III Интернационал!»

Первая попытка объединения революционных групп, стоявших за активную борьбу против империализма, была сделана на конференциях в Циммервальде (1915) и Кинтале (1916).

Но только после победы пролетарской революции в России ее Коммунистической партии удалось созвать в советской Москве международный съезд революционных рабочих партий других стран, и на этом съезде был основан III Коммунистический Интернационал, ставящий себе задачу насильственного свержения усилиями рабочих всех стран власти буржуазии во всем мире и установления диктатуры пролетариата.

Руководя международной политической борьбой пролетариата, III Коммунистический Интернационал представляет собой, подобно I Интернационалу, единую мировую Коммунистическую партию, в которую закрыт доступ каким бы то ни было оппортунистическим элементам.

Но вместе с тем, отказываясь от соглашений с вождями предателями, Коминтерн провозгласил «единый фронт» всех рабочих, к каким бы партиям они себя ни причисляли, для совместной борьбы с фашизмом и мировой реакцией.

1-й Конгресс III Коммунистического Интернационала состоялся 2 марта 1919 г. в Москве.

С основанием III Интернационала начался быстрый откол рабочих организаций от II Интернационала, и вокруг III Интернационала стали объединяться наиболее революционные элементы международного пролетариата.

Первый Конгресс выпустил к пролетариям всех стран манифест. Воззвание это, выяснив причины войны 1914—1918 годов, призывает пролетариат Европы и Азии, а также все колонии низвергнуть существующие правительства и этим самым спасти себя от дальнейшей рабской участи.

«Отметая прочь половинчатость, ложь и гниль изживших себя официальных социалистических партий, мы, коммунисты, объединенные в III Интернационале, сознаем себя прямыми продолжателями героических усилий и мученичества длинного ряда революционных поколений от Бабефа до Карла Либкнехта и Розы Люксембург».

«Если Первый Интернационал предвосхищал будущее развитие и намечал его пути, если Второй Интернационал собирал и организовывал миллионы пролетариев, то Третий Интернационал является Интернационалом открытого массового действия, Интернационалом революционного осуществления, Интернационалом дела».





Сентябрь 1926 г. Вересень.

Воскресенье		5	12	19	26	
Понедельник		6	13	20	27	
Вторник		7	14	21	28	
Среда	1	8	15	22	29	
Четверг	2	9	16	23	30	
Пятница	3	10	17	24		
Суббота	4	11	18	25		

ДНИ ПАМЯТНЫЕ: 5 сентября—Международный Юношеский День.

1 Ср. 1867—2-й конгресс I Интернационала в Лозанне (до 8/IX).

2 Чт. 1872—5-й (последний) конгресс I Интернационала в Гааге. 1921—Съезд народов Востока в Баку.

3 Пт. 1866—1-й конгресс I Интернационала в Женеве (до 8/IX). 1917—Занятие немцами Риги.

5 Вс. 1915—Циммервальдская конференция (до 8-го). 1920—Постановление международного съезда моряков препятствовать перевозке вооружения Польше. *Международный юношеский день.*

6 Пн. 1868—3-й конгресс I Интернационала в Брюсселе. 1869—4-й конгресс I Интернационала в Базеле.

8 Ср. 1906—Выход в Финляндии нелегальной большевистской газеты «Пролетарий» под ред. Ленина. 1917—Корниловский мятеж.

11. Сб. 1905—Столкновение рабочих с казаками в Тифлисе (до 100 убитых).

13 Пн. 1868—№ 1 «Народного Дела», орган русской фракции Интернационала. 1917—Резолюция Ленинградского Совета о необходимости создания революционной Советской власти.

15 Ср. 1866—Казнь Каракозова за покушение на Александра II.

16 Чт. 1918—«Государственное совещание» в Уфе. Часть членов разогнанной учредилки собралась в Уфе для организации борьбы против Соввласти.

17 Пт. 1871—Лондонская конференция I Интернационала.

22 Ср. 1903—Стачка 15.000 печатников в Москве.

23 Чт. 1900—V Конгресс II Интернационала в Париже.

24 Пт. 1802—Смерть Радищева, первого русского публициста, выступившего против крепостного права.

25 Сб. 1865—1-я конференция I Интернационала в Лондоне. 1883—Первое выступление группы «Освобождение Труда». 1919—Гибель секретаря МК РКП Загорского и др. товарищей от брошенной анархистами в здание МК РКП бомбы.

27 Пн. 1917—Открытие в Ленинграде «Всероссийского Демократического Совещания», созданного Временным Правительством из представителей разных организаций для решения вопроса о власти.

28 Вт. 1864—Основание I Интернационала на митинге в Лондоне.

30 Чт. 1890—Отмена в Германии закона против социалистов.

МЕЖДУНАРОДНЫЙ ЮНОШЕСКИЙ ДЕНЬ.

5 сентября.

1. Международный юношеский день возник в дни империалистической войны и предательства вождей II Интернационала, как демонстрация протеста против милитаризма и капиталистического угнетения, как организация протеста против растления молодежи социал-патриотическими лозунгами.

Вслед за Бернской конференцией заграничных секций РСДРП (большевиков), на которой, по предложению тов. Леница, была объявлена «война войне», через месяц в том же городе состоялась Международная социалистическая конференция молодежи. Конференция молодежи присоединилась к лозунгу революционной социал-демократии и вынесла решение: «принять необходимые меры к тому, чтобы в одно и то же время социалистические организации в различных странах, по возможности при содействии их профессиональных союзов, организовали международный антимилитаристский день молодежи».

2. Подготовка первого Международного дня молодежи (3 октября 1915 года) проходила весьма успешно. Международное Бюро выпустило воззвание, в котором говорилось:

«Молодые социалисты должны во всех странах стать авангардом борьбы за мир. Беззаветно мы отдаемся пролетарской борьбе за освобождение. Сто раз приятнее погибнуть в тюрьме жертвой за революционную борьбу, чем на поле битвы в борьбе с классовыми товарищами других стран, на поле битвы ради жажды наживы наших врагов».

Уже в 1915 году во всех странах социалистическая молодежь ведет усиленную борьбу против войны. Несмотря на исключительно тяжелые полицейские условия, под резкими нападками со стороны партий II Интернационала и желтых профсоюзов, повсюду проводится первый Международный юношеский день. В главных городах Скандинавских стран, в Америке, Германии и Швейцарии были организованы митинги и демонстрации.

В Международном юношеском дне 1915 года участвовало 120.000 человек. Это первое массовое выступление против войны сыграло громадную роль. Оно положило начало сплочению международной армии пролетарской молодежи под большевистскими лозунгами.

3. С 1916 года к антимилитаристическим лозунгам присоединились лозунги против социал-предателей. Юношеский день 3 октября 1916 г., превратившийся в колоссальную демонстрацию против войны, дал и колоссальные результаты. Он увеличил число отдельных организаций молодежи, привлек в ряды Интернационала молодежи 6.000 новых членов, и способствовал росту идейного влияния Интернационала молодежи в массах рабочей молодежи всех стран.

Юношеские дни 1917 и 1918 г.г. прошли уже под лозунгами, вытекающими из русской революции: «Только пролетарская революция может принести мир народам», говорилось в воззвании. К антимилитаристическим лозунгам присоединен лозунг мировой пролетарской революции.

4. Рабочая молодежь России впервые приняла участие в Международном юношеском дне в 1917 году, накануне Октябрьской революции. Ей пришлось сразу начать с борьбы против Временного правительства, за власть Советов. Октябрьская победа, ставшая под угрозу международной контр-революции, сделалась центром внимания пролетариев всех стран. Поэтому и Международный юношеский день 1919 года проходит под лозунгами: За Советскую Россию, за Коммунистический Интернационал, за Всемирную пролетарскую революцию и диктатуру пролетариата.

5. Берлинский конгресс в 1919 г., на котором было решено войти в III Коммунистический Интернационал, постановил Международный юношеский день проводить в первое воскресенье сентября каждого года.

6. Самая многочисленная и мощная секция Коммунистического Интернационала Молодежи—РЛКСМ. Она собрала под Ленинское знамя миллионы рабочей и крестьянской молодежи. Из года в год растет эта молодая армия строителей социализма; на уроках прошлой борьбы, на заветах Ленина и на практике общественной работы учится она и готовит себя на смену старшему поколению борцов за коммунизм.

Международный юношеский день—смотр молодым силам армии всемирной революции. КИМ и все его секции проводят в этот день проверку, насколько широкую дорогу проложили их организации в массы, насколько успешно проводится большевизация их рядов.



Октябрь 1926 г. Жовтень.

Воскресенье		3	10	17	24	31
Понедельник		4	11	18	25	
Вторник		5	12	19	26	
Среда		6	13	20	27	
Четверг		7	14	21	28	
Пятница	1	8	15	22	29	
Суббота	2	9	16	23	30	

3 Вс. 1905—Стачка типографов в Москве—начало октябрьского движения. 1922—Возвращение В. И. Ленина после болезни к работе.

5 Вт. 1919—II Съезд Российского коммунистического союза молодежи.

8 Пт. 1919—Начало партийной недели в Москве. Вступило в партию 14.581 чел.

9 Сб. 1905—Забастовка в Москве большинства фабрик и заводов.

10 Вс. 1923—Открытие I Крестьянской Международной Конференции в Москве.

13 Ср. 1879—Выход № 1 «Народной Воли». 1914—Финляндская конференция думских большевиков и партийных работников.

15 Пт. 1923—Основание Международного Крестьянского Совета (Крестьянского Интернационала).

16 Сб. 1900—Забастовка горнорабочих в Донском бассейне и расправа с ними казаков.

18 Пн. 1914—Арест финляндской конференции большевиков.

20 Ср. 1905—Забастовка на Московско-Казанской ж. д.—начало политической забастовки на всех железных дорогах, при-

ведшей к первому ограничению самодержавия (манифест 17 октября).

22 Пт. 1919—Начало «недели обороны» в Москве, объявленной в связи с наступлением денкинцев.

23 Сб. 1918—Освобождение из тюрьмы К. Либкнехта. 1923—Восстание рабочих в Гамбурге (Германия).

24 Вс. 1903—Начало съезда заграничной лиги русской революционной социал-демократии (по 30/х). 1905—Забастовка всех фабрик в Ленинграде.

26 Вт. 1905—Первое заседание Петербургского Совета рабочих депутатов.

27 Ср. 1871—Казнь 15 членов Парижской Коммуны. 1905—Приказ Трепова «холостых залпов не давать и патронов не жалеть».

28 Чт. 1918—Германская молодежь под предводительством Либкнехта приветствует русскую революцию. 1924—Признание СССР Францией.

30 Сб. 1905—Победа октябрьской забастовки и царский манифест 17-го октября.

31 Вс. 1918—Революция в Австро-Венгрии. Убийство министра-президента Тиссы. Образование советов в Будапеште.

РОССИЙСКАЯ КОММУНИСТИЧЕСКАЯ ПАРТИЯ.

14 (по старому стилю 2) марта 1898 г. на с'езде русских социал-демократических организаций, происходившем в г. Минске, была основана Российская Социал-Демократическая Рабочая Партия (Р. С.-Д. Р. П.), из которой развилась Российская Коммунистическая Партия (большевиков), российская часть Коммунистического Интернационала. Созданию Р. С.-Д. Р. П. в течение двух с лишним десятилетий предшествовала борьба русского рабочего класса с капиталом и царским самодержавием. Образовавшиеся в целях этой борьбы рабочие организации в 90-х годах прошлого века объединили в своих рядах значительное число передовых рабочих. Партия, принявшая на своем втором с'езде в 1903 г. программу и устав, на том же с'езде раскололась на два течения—большевиков и меньшевиков, которые в дальнейшем вели между собой упорную борьбу, расходясь друг с другом по ряду тактических вопросов. Это расхождение революционного большевистского крыла и соглашательского меньшевистского особенно обострилось в эпоху первой русской революции 1905 года и в эпоху империалистической войны, когда большевики заявили себя ее решительными противниками, а меньшевики стали на точку зрения оборончества, изменяя вместе с вождями II-го Интернационала рабочему делу. Февральская революция 1917 года окончательно разоблачила перед широкими массами трудящихся соглашательскую тактику меньшевиков, вместе с эс-эрами возглавлявших в дни Керенщины Советы и вступивших в тесное сотрудничество с буржуазией. Большевики считали, что политическая февральская революция, покончившая с царизмом, должна перейти в социальную революцию, низвергающую господство буржуазии. Партия большевиков и руководила октябрьским переворотом. 7-й с'езд партии в марте 1918 г. изменил название партии и принял для нее, по предложению г. Ленина, имя Российской Коммунистической Партии (большевиков). В 1919 г. 8-й с'езд партии принял новую программу. Являясь защитницей интересов пролетариата и беднейшего крестьянства, В. К. П. играет руководящую роль в ходе всей революции. В СССР на 14-м с'езде Р. К. П. переименовано в В. К. П. (6).

ЛИКВИДАЦИЯ НЕГРАМОТНОСТИ.

Самое тяжелое наследие, оставленное Советской властью царизмом,—это чрезвычайно слабое распространение грамотности среди населения СССР. В то время, как в Германии на 1000 человек населения имеется только 20 неграмотных, а в Бельгии только 12 человек, у нас число безграмотных на 1000 человек—788. Между тем грамотность—это первая необходимая ступень к культурному развитию. Безграмотность неминуемо ведет к большой отсталости во всех отраслях культуры и экономики страны. Тщательными наблюдениями установлено, что грамотный работник как промышленности, так и сельского хозяйства является более квалифицированным, и производительность его труда больше. Необходимым первым шагом к поднятию производительности труда является ликвидация безграмотности. Например, урожайность в странах с высоким развитием грамотности выше, чем в более отсталых странах. В тех странах, где крестьянство грамотно, читает книги, может заимствовать из них ценные сведения по сельскому хозяйству, различные отрасли его, например, животноводство, стоят гораздо выше. Неграмотность является причиной незнания населением простейших правил санитарии и гигиены, и поэтому влечет за собою рост заболеваний и смертности. Действительно, в то время, как в России на 10.000 человек ежегодно умирает 635 чел., в Германии умирает 102 чел., в Англии—78, а во Франции—36 чел. Наконец, неграмотность становится причиной того, что население продолжает погрязать в суеверии и становится легкой добычей духовенства и контр-революционеров всех мастей. Безграмотность является величайшим злом, и подаром наш великий учитель Владимир Ильич Ленин оставил нам завет: ликвидировать безграмотность к 10-й годовщине Октябрьской революции. Труд предстоит огромный, так как число безграмотных по всему Советскому Союзу еще велико.



Ноябрь 1926 г. Листопад.

Воскресенье		7	14	21	28	
Понедельник	1	8	15	22	29	
Вторник	2	9	16	23	30	
Среда	3	10	17	24		
Четверг	4	11	18	25		
Пятница	5	12	19	26		
Суббота	6	13	20	27		

ДНИ НЕПРИСУТСТВЕННЫЕ: 7 ноября—День Октябрьской Революции.

1 Пн. 1903—Выход Ленина из редакции «Искры». 1914—№ 33 «Социал-Демократа» с манифестом ЦК РСДРП об империалистической войне.

3 Ср. 1905—Стотысячная демонстрация в Ленинграде с требованием амнистии. Освобождена большая часть шлиссельбуржцев. 1918—Волнение в Киле и начало революции в Германии.

4 Чт. 1914—Арест с.-д. (больш.) фракции 4-й Госуд. Думы в Ленинграде.

5 Пт. 1922—4-й Конгресс Коминтерна.

6 Сб. 1918—VI Съезд Советов (по 10/IX).

7 Вс. 1917—Октябрьская революция.

8 Пн. 1905—Военный бунт в Кронштадте. 1917—Принятие Съездом Советов декрета о мире и декрета об отчуждении помещичьей земли без выкупа.

9 Вт. 1918—Революция в Германии. Отречение Вильгельма II от престола.

10 Ср. 1918—Освобождение Р. Люксембург из заключения.

11 Чт. 1905—Постановление Петербургского совета рабочих депутатов о введении 8-часового рабочего дня «захватным путем». 1917—Восстание юнкеров в Ленинграде и ликвидация его.

16 Вт. 1904—Волнения в Черноморском флоте.

18 Чт. 1895—Стачка на фабрике Торнтон в Ленинграде. 1918—Арест Колчаком директории в Омске.

19 Пт. 1922—Присоединение ДВР к РСФСР.

21 Вс. 1919—Основание Коминтерна Молодежи (КИМ).

22 Пн. 1906—Аграрные законы Столыпина (выделение «хозяйственно сильных мужичков»).

23 Вт. 1917—Опубликование тайных договоров Наркоминделом Троцким. Похороны жертв Октябрьской революции в Москве.

25 Чт. 1910—Выход № 1 «Рабочей Газеты» в Париже. 1917—1-й день выборов в Учредит. Собрание.

26 Пт. 1879—Арест народовольца Гольденберга с динамитом для взрыва в Москве царского поезда.

27 Сб. 1905—Восстание на «Потемкине» и «Очакове» под командой лейт. П. П. Шмидта.

28 Вс. 1820—Рождение Фр. Энгельса.

29 Пн.

30 Вт. 1847—Поручение «Союзом Коммунистов» Марксу и Энгельсу составить «Манифест Коммунистической партии».

30692
98783

ДЕНЬ ПРОЛЕТАРСКОЙ РЕВОЛЮЦИИ.

7 ноября.

После свержения самодержавия в России оказались налицо две власти: буржуазное временное правительство и Советы Рабочих, Солдатских и Крестьянских Депутатов.

Фактическая сила с самого начала была в руках Советов, потому что и рабочие и армия, создавшие эти Советы, повиновались им, а к буржуазным министрам относились недоверчиво. Во главе Советов в начале революции стояли меньшевики и эсеры. Вместо того, чтобы воспользоваться силой, находящейся в их руках, для удовлетворения насущных народных нужд, меньшевики и эсеры старались, наоборот, ослабить Советы и заставить их служить интересам буржуазии. Когда крестьяне начали самовольно захватывать помещичьи земли, заседавшие в Советах меньшевики и эсеры помогали Керенскому начать новое наступление на фронте и оживить начавшую затихать войну.

Тов. Ленин и большевики с самого начала революции объявили беспощадную борьбу временному правительству и требовали передачи всей власти Советам. Большевики знали, что буржуазия никогда не согласится отдать крестьянам бесплатно землю, никогда не перестанет выжимать все соки из рабочих и не откажется от грабительской войны. Но народные массы еще верили меньшевикам и эсерам и ожидали, что временное правительство с Керенским во главе осуществит желания народа.

Недолго пришлось ждать, чтобы громадное большинство народа поняло, что временное правительство является злейшим врагом трудящихся масс. В то время, как весь народ требовал мира, временное правительство продолжало грабительскую войну. Для солдат, не хотевших воевать для захвата Константинополя и проливов, Керенский ввел смертную казнь. Крестьян, захвативших помещичью землю, министр земледелия эсер Чернов сажал в тюрьмы. Чтобы припугнуть рабочих, временное правительство сдало немцам Ригу и готовилось сдать Ленинград. Керенский заключил тайный союз с белогвардейским генералом Корниловым для усмирения крестьян и рабочих и только благодаря дружному отпору революционных солдат, железнодорожников и пролетарских масс Ленинграда—заговор Корнилова не удался.

Все эти обманы и заговоры буржуазии и царских генералов против народа заставили народные массы отвернуться от защитников буржуазии—меньшевиков и эсеров. Влияние большевиков быстро росло. В марте и апреле 1917 г. большевики были во всех Советах в меньшинстве. К июлю того же года соотношение сил уже изменилось, а к сентябрю все рабочие и огромная часть солдат шли за большевиками.

В октябре 1917 г. тов. Ленин стал решительно требовать, чтобы Советы взяли власть. Переворот произошел 7-го ноября (25 октября по старому стилю). Большевики открыто вели наступление на временное правительство. Революционные войска по приказу Военно-Революционного Комитета заняли все вокзалы, телеграф, телефонную станцию, государственный банк и многие правительственные здания. Временное правительство тщетно пыталось оказать сопротивление, на его стороне оказались только юнкера и батальон женщин-ударниц. Тогда Керенский бежал из Ленинграда.

Вечером 7-го ноября открылся Всероссийский Съезд Советов, который организовал Советское правительство.

Первым делом организовавшейся Советской власти было:

- 1) Предложить немедленный мир всем народам.
- 2) Передать безвозмездно все помещичьи, удельные и монастырские земли в распоряжение крестьян.
- 3) Установить рабочий контроль над производством.

7-го ноября была одержана первая блестящая победа пролетарской Революции над буржуазией. Союз рабочих и крестьян сразу обнаружил свою несокрушимую силу. Движение Керенского и казачьего генерала Краснова на Ленинград и восстание юнкеров в Ленинграде и в Москве окончились неудачей.

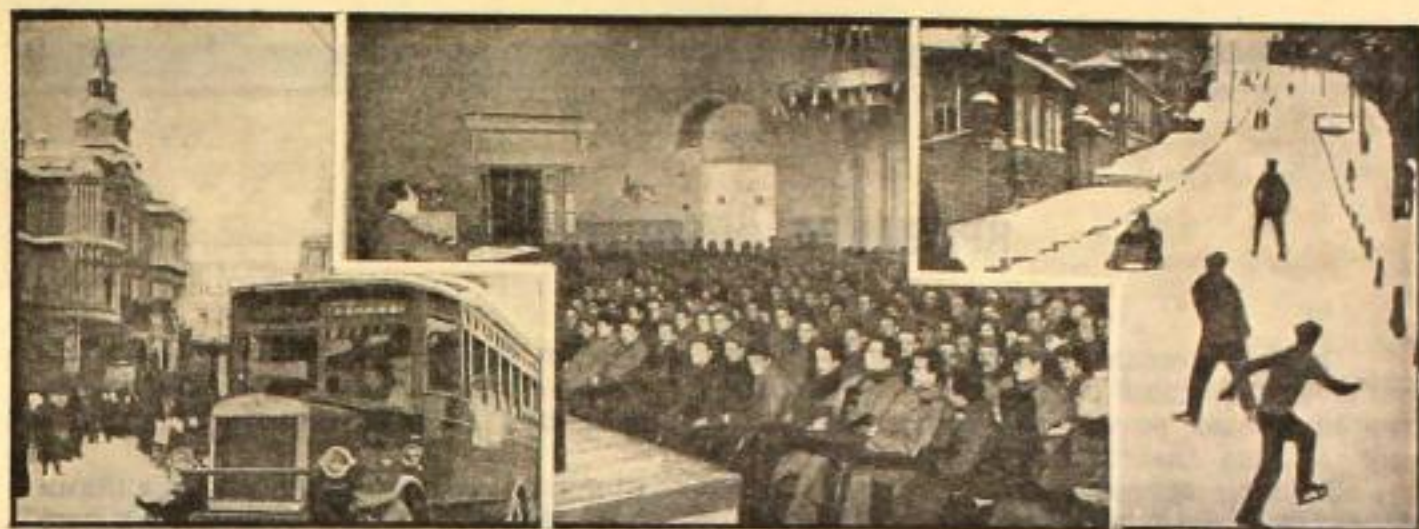

Декабрь 1926 г. Грудень.

Воскресенье		5	12	19	26	
Понедельник		6	13	20	27	
Вторник		7	14	21	28	
Среда	1	8	15	22	29	
Четверг	2	9	16	23	30	
Пятница	3	10	17	24	31	
Суббота	4	11	18	25		

ДНИ ОТДЫХА: 25, 26 декабря—Рождество.

2 Чт. 1905—Всеобщая забастовка почт и телеграфов в Финляндии.

4 Сб. 1922—III Конгресс Коминтерна Молодежи.

5 Вс. 1919—VII Съезд Советов (до 9/XII).

8 Ср. 1917—Первый бой с войсками Корнилова. Корнилов, Каледин и Дутов объявлены вне закона.

9 Чт. 1905—Арест председателя Петербургского Совета рабочих депутатов Хрусталева-Носаря и бюро союза рабочих печатного дела в Ленинграде.

10 Пт. 1906—Выход первого в России профессионального органа «Профессиональный Союз».

14 Вт. 1902—Выход работы Ленина «Задачи русских с.-д.».

15 Ср. 1917—Декрет об учреждении РСФСР. Декрет об отмене воинских чинов и отличий.

16 Чт. 1905—Арест Петербургского Совета рабочих депутатов. 1918—Первый Всегерманский Съезд Советов рабочих депутатов.

17 Пт. 1917—Раскрытие участия союзных дипломатов в корниловском мятеже.

19 Вс. 1887—Исключение Ленина из Казанского университета за участие в студенческих беспорядках. 1905—Начало политической забастовки в Москве, перешедшей в декабрьское восстание.

21 Вт. 1897—Арест Ленина и большинства членов «Союза Борьбы» в Ленинграде. 1905—Осада войсками митинга в Аквариуме в Москве.

22 Ср. 1905—Вооруженное восстание в Москве. Разгром дома Фидлера.

24 Пт. 1900—Выход № 1 «Искры» с передовой статьей Ленина. 1918—Декабрьское восстание в Германии.

26 Вс. 1825—Восстание «декабристов» на Сенатской площади в Ленинграде.

27 Пн. 1880—Выход № 1 «Рабочей Газеты», органа народолюбцев в Ленинграде.

28 Вт. 1917—Захват корниловцами Донецкого бассейна.

29 Ср. 1910—Выход в Ленинграде № 1 еженедельной легальной марксистской газеты «Звезда» под идейным руководством Ленина.

30 Чт. 1905—Прохоровская мануфактура в Москве—главный штаб революционных сил—разгромлена из пушек. 1922—I Съезд Советских Социалистических Республик.

КРОВАВОЕ ВОСКРЕСЕНЬЕ.

22 января.

1. Мы ежегодно празднуем день 22 января (по ст. стилю—9 января), потому что считаем январские события 1905 года началом русской революции. Январские события произвели резкий перелом в политическом сознании рабочего класса и открыли ему глаза на классовую природу самодержавия.

Рабочие дореволюционной России думали, что царя можно мирными петициями склонить к реформам. Они еще не знали, что царь является главой господствующего класса, класса крупных землевладельцев, которые сотнями нитей связаны с крупной буржуазией. 9 января рабочие пошли к царю искать для трудящихся защиты от капиталистов и помещиков.

2. Знаменитая петиция ленинградских рабочих, которую они понесли царю, рисовала все притеснения и обиды, которым подвергается народ. Она перечисляла все, от сквозняков на фабриках до политического бесправия в стране. Она требовала амнистии, публичных свобод, отделения церкви от государства, восьмичасового рабочего дня, нормальной заработной платы и постепенной передачи земли народу. Но в первую голову она ставила вопрос о созыве учредительного собрания путем всеобщего и равного голосования.

3. События, всколыхнувшим всю Россию от края до края, предшествовала стачка 12-ти тысяч рабочих Путиловского завода. Стачка путиловцев, возникшая 15 января (3 января по ст. стилю) во имя пролетарской солидарности—из-за увольнения четырех рабочих—была дружно поддержана рабочими других заводов и 21 января стала уже всеобщей. Число участников достигало 150 тысяч.

4. В целях сплочения масс и подготовки революционного выступления рабочими были использованы «собрания русских фабрично-заводских рабочих», хотя эти организации и были созданы охранкой для извращения пролетариата поповско-монархической пропагандой и для отвлечения его от политической борьбы.

С момента возникновения этих организаций социал-демократия начинает с ними жестокую и упорную борьбу. Ее лозунги, сперва встреченные рабочими враждебно, в конце концов принимаются аудиторией и закрепляются в петиции.

Таким образом, несмотря на все полицейские ухищрения, рабочие при помощи социал-демократии постепенно выбились из-под полицейской опеки и решили сами выбирать себе дорогу.

5. На воскресенье 22 января (9 января ст. ст.) назначено было массовое шествие к Зимнему дворцу для вручения царю петиции. Полиция была осведомлена и готовилась к расправе. По войскам был отдан приказ залпами расстреливать рабочих.

22 января утром густые колонны рабочих с иконами, хоругвями и царскими портретами с разных концов города двинулись на Дворцовую площадь. Согласно уговору, шли мирно, без песен, без речей, без знамен.

У Нарвских ворот, у Троицкого моста и на Дворцовой площади рабочие колонны были встречены залпами правительственных войск.

В этот день, по неполным данным, 1.216 человек убито и около 5.000 человек ранено.

6. Расстрел ленинградских рабочих произвел огромное впечатление на массы по всей стране, от Сибири до Кавказа, прокатилась волна забастовок и демонстраций. Кровавое воскресенье на долгие-долгие годы врезалось в память. В этот день даже самые отсталые слои рабочих поняли, что освобождения они могут добиться только собственными силами, только революционным путем.

В этом пробуждении колоссальных народных масс к политическому сознанию и к революционной борьбе и заключается историческое значение 9-го января. Вот почему день годовщины Кровавого воскресенья есть не только день траура, но и день торжества социалистического пролетариата.

КОНСТИТУЦИЯ СОЮЗА СОВЕТСКИХ СОЦИАЛИСТИЧЕСКИХ РЕСПУБЛИК.

I. ДЕКЛАРАЦИЯ ОБ ОБРАЗОВАНИИ СОЮЗА СОВЕТСКИХ СОЦИАЛИСТИЧЕСКИХ РЕСПУБЛИК.

Со времени образования советских республик государства мира раскололись на два лагеря: лагерь капитализма и лагерь социализма.

Там, в лагере капитализма,—национальная вражда и неравенство, колониальное рабство и шовинизм, национальное угнетение и погромы, империалистические зверства и войны.

Здесь, в лагере социализма,—взаимное доверие и мир, национальная свобода и равенство, мирное сожительство и братское сотрудничество народов.

Попытки капиталистического мира на протяжении десятков лет разрешить вопрос о национальности путем совмещения свободного развития народов с системой эксплуатации человека человеком сказались бесплодными. Наоборот, клубок национальных противоречий все более запутывается, угрожая самому существованию капитализма. Буржуазия оказалась бессильной наладить сотрудничество народов.

Только в лагере советов, только в условиях диктатуры пролетариата, сплотившей вокруг себя большинство населения, оказалось возможным уничтожить в корне национальный гнет, создать обстановку взаимного доверия и заложить основы братского сотрудничества народов.

Только благодаря этим обстоятельствам удалось советским республикам отбить нападения империалистов всего мира, внутренних и внешних; только благодаря этим обстоятельствам удалось им успешно ликвидировать гражданскую войну, обеспечить свое существование и приступить к мирному хозяйственному строительству.

Но годы войны не прошли бесследно. Разоренные поля, остановившиеся заводы, разрушенные производительные силы и истощенные хозяйственные ресурсы, оставшиеся в наследство от войны, делают недостаточными отдельные усилия отдельных республик по хозяйственному строительству, восстановление народного хозяйства оказалось невозможным при раздельном существовании республик.

С другой стороны, неустойчивость международного положения и опасность новых нападений делают неизбежным создание единого фронта советских республик перед лицом капиталистического окружения.

Наконец, само строение Советской власти, интернациональное по своей классовой природе, толкает трудящиеся массы советских республик на путь объединения в одну социалистическую семью.

Все эти обстоятельства повелительно требуют объединения советских республик в одно союзное государство, способное обеспечить и внешнюю безопасность, и внутренние хозяйственные преуспевания и свободу национального развития народов.

Воля народов советских республик, собравшихся недавно на съезды своих советов и единодушно принявших решение об образовании Союза Советских Социалистических Республик, служит надежной порукой в том, что Союз этот является добровольным объединением равноправных народов, что за каждой республикой обеспечено право свободного выхода из Союза, что доступ в Союз открыт всем Социалистическим Советским Республикам как существующим, так и имеющим возникнуть в будущем, что новое Союзное государство является достойным увенчанием заложенных еще в октябре 1917 года основ мирного сожительства и братского сотрудничества народов, что оно послужит верным опло-

гом против мирового капитализма и новым решительным шагом по пути объединения трудящихся всех стран в Мировую Социалистическую Советскую Республику.

II. ДОГОВОР.

Российская Социалистическая Федеративная Советская Республика (РСФСР), Украинская Социалистическая Советская Республика (УССР), Белорусская Социалистическая Советская Республика (БССР) и Закавказская Социалистическая Федеративная Советская Республика (ЗСФСР),—(Советская Социалистическая Республика Азербейджана, Советская Социалистическая Республика Грузии и Советская Социалистическая Республика Армении) объединятся в одно союзное государство—**Союз Советских Социалистических Республик.**

1. Предметы ведения верховных органов власти СССР.

1. Ведению Союза Советских Социалистических Республик, в лице его верховных органов, подлежат: а) представительство Союза в международных сношениях, ведение всех дипломатических сношений, заключение политических и иных договоров с другими государствами; б) изменение внешних границ Союза, а также урегулирование вопросов об изменении границ между союзными республиками; в) заключение договоров о приеме в состав Союза новых республик; г) объявление войны и заключение мира; д) заключение внешних и внутренних займов Союза ССР и разрешение внешних и внутренних займов союзных республик; е) ратификация международных договоров; ж) руководство внешней торговлей и установление системы внутренней торговли; з) установление основ и общего плана всего народного хозяйства Союза, определение отраслей промышленности и отдельных промышленных предприятий, имеющих общесоюзное значение, заключение концессионных договоров, как общесоюзных, так и от имени союзных республик; и) руководство транспортным и почтово-телеграфным делом; к) организация и руководство вооруженными силами Союза ССР; л) утверждение единого государственного бюджета Союза ССР в состав которого входят бюджеты союзных республик; установление общесоюзных налогов и доходов, а также отчислений от них и надбавок к ним, поступающих на образование бюджетов союзных республик; разрешение дополнительных налогов и сборов на образование бюджетов союзных республик; м) установление единой денежной и кредитной системы; н) установление общих начал землеустройства и землепользования, а равно пользования недрами, лесами и водами по всей территории Союза ССР; о) общесоюзное законодательство о межреспубликанских переселениях и установление переселенч. фонда; п) установление основ судостроительства и судопроизводства, а также гражданского и уголовного законодательства Союза; р) установление основных законов о труде; с) установление общих мер в области народного просвещения; т) установление общих мер в области охраны народного здоровья; у) установление системы мер и весов; ф) организация общесоюзной статистики; х) основное законодательство в области союзного гражданства в отношении прав иностранцев; ц) право эмигранта, распространяемое на всю территорию Союза; ч) отмена нарушающих настоящую Конституцию постановлений съездов советов и центральных исполнительных комитетов союзных республик; ш) разрешение спорных вопросов, возникающих между союзными республиками.

2. Утверждение и изменение основных начал настоящей Конституции подлежат исключительному ведению Съезда Советов Союза ССР.

2. О суверенных правах союзных республик и о союзном гражданстве.

3. Суверенитет союзных республик ограничен лишь в пределах, указанных в настоящей Конституции и лишь по предметам, отнесенным к компетенции Союза. Вне этих пределов каждая союзная республика осуществляет свою государственную власть самостоятельно; Союз ССР охраняет суверенные права союзных республик.

4. За каждой из союзных республик сохраняется право свободного выхода из Союза.

5. Союзные республики, в соответствии с настоящей Конституцией, вносят изменения в свои конституции.

6. Территория союзных республик не может быть изменяема без их согласия, а равно для изменения, ограничения или отмены статьи 4-й требуется согласие всех республик, входящих в Союз Советских Социалистических Республик.

7. Для граждан союзных республик устанавливается единое союзное гражданство.

3. О Съезде Советов СССР.

8. Верховным органом власти Союза Советских Социалистических Республик является съезд Советов, а в период между съездами Советов Центральный Исполнительный Комитет Союза ССР, состоящий из Союзного Совета и Совета Национальностей.

9. Съезд Советов Союза Советских Социалистических Республик составляется из представителей городских советов и советов городских поселений по расчету— 1 депутат на 25.000 избирателей и представителей губернских съездов советов по расчету—1 депутат на 125.000 жителей.

10. Делегаты на Съезд Советов СССР избираются на губернских съездах советов. В тех республиках, где нет губернских объединений, делегаты избираются непосредственно на съезде советов данной республики.

11. Очередные съезды Советов Союза ССР созываются ЦИК'ом Союза ССР один раз в год; чрезвычайные съезды созываются ЦИК'ом Союза Советских Социалистических Республик по его собственному решению и по требованию двух союзных республик.

12. При чрезвычайных обстоятельствах препятствующих созыву в срок Съезда Советов Союза ССР, ЦИК'у Союза ССР предоставляется право отсрочки созыва Съезда Советов Союза.

4. О Центральном Исполнительном Комитете СССР.

13. Центральный Исполнительный Комитет Союза ССР состоит из Союзного Совета и Совета Национальностей.

14. Съезд Советов Союза ССР избирает: Союзный Совет из представителей союзных республик, пропорционально населению каждой, всего в составе 371 члена.

15. Совет Национальностей образуется из представителей союзных и автономных Советских Социалистических Республик по 5 представителей от каждой и представителей автономных областей РСФСР по одному представителю от каждой. Состав Совета Национальностей в целом утверждается Съездом Советов Союза ССР.

Примечание: Автономные республики Аджарии и Абхазии и автономная область Юго-Осетия посылают в Совет Национальностей по одному представителю.

16. Союзный Совет и Совет Национальностей рассматривают все декреты, кодексы и постановления, поступающие к ним от Президиума ЦИК'а и Совнаркома Союза ССР, отдельных наркоматов Союза, ЦИК'ов союзных республик, а также возникающие по инициативе Союзного Совета и Совета Национальностей.

17. ЦИК' Союза ССР издает кодексы, декреты, постановления и распоряжения, объединяет работу по законодательству и управлению Союза ССР и определяет круг деятельности президиума ЦИК'а и Совнаркома Союза Советских Социалистических Республик.

18. Все декреты и постановления, определяющие общие нормы политической и экономической жизни Союза ССР, обязательно должны восходить на рассмотрение и утверждение ЦИК'а Союза ССР.

19. Все декреты, постановления и распоряжения, издаваемые ЦИК'ом, обязательны к непосредственному исполнению на всей территории Союза ССР.

20. Центральный Исполнительный Комитет Союза ССР имеет право приостанавливать или отменять декреты, постановления и распоряжения президиума ЦИК'а Союза ССР, а также Съездов Советов и ЦИК'ов союзных республик и других органов власти на территории Союза ССР.

21. Очередные сессии ЦИК'а СССР созываются президиумом ЦИК'а три раза в год. Чрезвычайные сессии созываются по постановлению президиума Союзного Совета или президиума Совета Национальностей, а также по требованию ЦИК'а одной из союзных республик.

22. Законопроекты, восходящие на рассмотрение ЦИК'а Союза ССР, получают силу закона лишь при условии принятия их как Союзным Советом, так и Советом Национальностей и публикуются от имени ЦИК'а Союза ССР.

23. В случаях разногласий между Союзным Советом и Советом Национальностей, вопрос передается в создаваемую ими согласительную комиссию.

24. При недостижении соглашения в согласительной комиссии, вопрос пере-

носится на рассмотрение совместного заседания Союзного Совета и Совета Национальностей, причем, в случае отсутствия большинства голосов Союзного Совета или Совета Национальностей, вопрос может быть передан по требованию одного из этих органов на разрешение очередного или чрезвычайного Съезда Советов Союза ССР.

25. Союзный Совет и Совет Национальностей для подготовки их сессий и руководства работой последних выбирают свои президиумы, в составе по 7 членов каждый.

26. В период между сессиями ЦИК'а Союза ССР высшим органом власти является Президиум ЦИК'а Союза ССР, образуемый ЦИК'ом в количестве 21 члена, в число которых входят в полном составе Президиумы Союзного Совета и Совета Национальностей.

27. Центральный Исполнительный Комитет избирает по числу союзных республик 4 председателей ЦИК'а Союза ССР из состава членов Президиума ЦИК'а Союза Советских Социалистических Республик.

28. Центральный Исполнительный Комитет Союза ССР ответствен перед Съездом Советов Союза ССР.

5. О президиуме центрального исполнительного комитета СССР.

29. Президиум ЦИК'а Союза ССР в период между сессиями ЦИК'а Союза ССР является высшим законодательным, исполнительным и распорядительным органом власти Союза ССР.

30. Президиум ЦИК'а Союза ССР наблюдает за проведением в жизнь Конституции Союза ССР и исполнением всех постановлений Съезда Советов и ЦИК'а Союза ССР всеми органами власти.

31. Президиум ЦИК'а Союза ССР имеет право приостанавливать и отменять постановления СНК и отдельных наркоматов Союза ССР, а также ЦИК'ов и Совнаркомов союзных республик.

32. Президиум ЦИК'а Союза имеет право приостанавливать постановления съездов советов союзных республик с последующим внесением этих постановлений на рассмотрение и утверждение ЦИК'а Союза ССР.

33. Президиум ЦИК'а Союза ССР издает декреты, постановления и распоряжения, рассматривает и утверждает проекты декретов и постановлений вносимых советом Народных Комиссаров, отдельными ведомствами Союза ССР, ЦИК'ами союзных республик, их президиумами и другими органами власти.

34. Декреты и постановления ЦИК'а, его президиума и СНК Союза Советских Социалистических Республик печатаются на языках, общеупотребительных в союзных республиках (русский, украинский, белорусский, грузинский, армянский, турко-татарский).

35. Президиум ЦИК'а Союза Советских Социалистических Республик разрешает вопросы о взаимоотношениях между СНК Союза ССР и народными комиссариатами Союза ССР, с одной стороны, и ЦИК'ами союзных республик и их президиумами—с другой.

36. Президиум ЦИК'а Союза ССР ответствен перед ЦИК'ом Союза ССР.

6. О Совете Народных Комиссаров СССР.

37. Совет Народных Комиссаров Союза ССР является исполнительным и распорядительным органом ЦИК'а Союза ССР и образуется ЦИК'ом Союза ССР в составе: Председателя Совета Народных Комиссаров Союза ССР, Заместителя председателя; народного комиссара по иностранным делам; народного комиссара по военным и морским делам; народного комиссара внешней торговли; народного комиссара путей сообщения; народного комиссара почт и телеграфов; народного комиссара рабоче-крестьянской инспекции; председателя высшего совета народного хозяйства; народного комиссара труда; народного комиссара продовольствия; народного комиссара финансов.

38. Совет Народных Комиссаров Союза ССР в пределах предоставленных ему ЦИК'ом Союза ССР прав и на основании положения о Совете Народных Комиссаров Союза ССР издает декреты и постановления обязательные к исполнению на всей территории Союза ССР.

39. Совет Народных Комиссаров Союза ССР рассматривает декреты и постановления, вносимые как отдельными наркоматами Союза ССР, так и ЦИК'ами союзных республик и их президиумами.

40. Совет Народных Комиссаров Союза ССР во всей своей работе ответствен перед ЦИК'ом Союза ССР и его президиумом.

41. Постановления и распоряжения СНК Союза ССР могут быть приостанавливаемы и отменяемы ЦИК'ом Союза ССР и его президиумом.

42. Центральные Исполнительные Комитеты союзных республик и их президиумы опротестовывают декреты и постановления СНК Союза ССР в Президиум ЦИК'а Союза, не приостанавливая их исполнения.

7. О Верховном Суде СССР.

43. В целях утверждения революционной законности на территории Союза ССР при ЦИК'е Союза ССР учреждается Верховный Суд к компетенции которого относится: а) дача Верховным Судам союзных республик руководящих разъяснений по вопросам общесоюзного законодательства; б) рассмотрение и опротестование перед ЦИК'ом Союза ССР, по представлению прокурора Верховного Суда Союза ССР, постановлений, решений, приговоров Верховных Судов союзных республик, по соображениям противоречия таковых общесоюзному законодательству или поскольку ими затрагиваются интересы других республик; в) дача заключений по требованию ЦИК'а Союза ССР о законности тех или иных постановлений союзных республик, с точки зрения конституции; г) разрешение судебных споров между союзными республиками; д) рассмотрение дел по обвинению высших должностных Союза в преступлениях по должности.

44. Верховный Суд Союза действует в составе: а) пленарного заседания Верховного Суда Союза ССР; б) гражданско-судебной и уголовно-судебной коллегий Верховного Суда Союза ССР; в) военной и военно-транспортной коллегий.

45. Верховный Суд Союза ССР в составе его пленарного заседания образуется из 11 членов, в том числе председателя и его заместителя, 4 председателей пленарных заседаний верховных судов союзных республик и одного председателя ОГПУ Союза ССР, причем председатель, его заместитель и остальные пять членов назначаются президиумом ЦИК'а Союза ССР.

46. Прокурор Верховного Суда Союза ССР и его заместители назначаются Президиумом ЦИК'а Союза ССР.

47. Право направления указанных в ст. 43 вопросов на рассмотрение пленарного заседания Верховного Суда Союза ССР может иметь место исключительно по инициативе ЦИК'а Союза ССР, его президиума, прокурора Верховного Суда ССР, прокуроров союзных республик и ОГПУ Союза ССР.

48. Пленарные присутствия (составы) для рассмотрения: а) уголовных и гражданских дел исключительной важности, затрагивающих по своему содержанию две или несколько союзных республик; б) для персональной подсудности членов ЦИК'а и СНК Союза ССР.

Принятие Верховным Судом Союза ССР к своему производству этих дел может иметь место исключительно по особым на каждый раз постановлениям ЦИК'а Союза или его президиума.

8. О народных комиссариатах СССР.

49. Для непосредственного руководства отдельными отраслями государственного управления, входящими в круг ведения СНК Союза ССР, образуется 10 народных комиссаров, указанных в ст. 37 настоящей конституции, действующих на основе положений о народных комиссариатах, утвержденных ЦИК'ом Союза Советских Социалистических Республик.

50. Народные комиссариаты Союза ССР делятся на: а) общесоюзные народные комиссариаты—единые для всего союза ССР; б) объединенные народные комиссариаты Союза ССР.

51. Общесоюзными народными комиссариатами Союза ССР являются народные комиссариаты: по иностранным делам; по военным и морским делам; внешней торговли; путей сообщения; почт и телеграфов.

52. Объединенными народными комиссариатами Союза ССР являются народные комиссариаты: Высший Совет Народного Хозяйства; продовольствия; труда; финансов и рабоче-крестьянской инспекции.

53. Общесоюзные народные комиссариаты Союза ССР имеют при союзных республиках своих уполномоченных, непосредственно им подчиненных.

54. Органами объединения народных комиссариатов Союза ССР, осуществляющими на территории союзных республик из задания, являются одноименные народные комиссариаты этих республик.

55. Во главе народных комиссаров Союза ССР стоят члены совета народных комиссаров—народные комиссары Союза ССР.

56. При каждом народном комиссаре под его председательством образуется коллегия, члены которой назначаются СНК Союза ССР.

57. Народный комиссар вправе единолично принимать решения по всем вопросам, подлежащим ведению соответствующего комиссариата, доводя о них до сведения коллегии. В случае несогласия с тем или иным решением народного комиссара, коллегия или отдельные ее члены, не приостанавливая исполнения решения, могут обжаловать его в СНК Союза ССР.

58. Распоряжения отдельных народных комиссариатов Союза ССР могут быть отменяемы президиумом ЦИК'а и СНК Союза ССР.

59. Распоряжения народных комиссаров Союза ССР могут быть приостанавливаемы ЦИК'ами или президиумами ЦИК'ов союзных республик при явном несоответствии данного распоряжения союзной конституции законодательству Союза или законодательству союзной республики. О приостановке распоряжения ЦИК'и или президиумы ЦИК'ов союзных республик немедленно сообщают Совету Народных Комиссаров Союза ССР и соответствующему народному комиссару Союза ССР.

60. Народные комиссары Союза ССР ответственны перед СНК, ЦИК'ом Союза ССР и его президиумом.

9. Об объединенном государственном политическом управлении.

61. В целях объединения революционных усилий союзных республик по борьбе с политической и экономической контр-революцией, шпионажем и бандитизмом учреждается при СНК Союза объединенное государственное политическое управление (ОГПУ), председатель которого входит в СНК с правом совещательного голоса.

62. ОГПУ Союза ССР руководит работой местных органов ГПУ через своих уполномоченных при Советах Народных Комиссаров союзных республик, действующих на основании специального положения, утвержденного в законодательном порядке.

63. Надзор за закономерностью действий ОГПУ Союза ССР осуществляется прокурором Верховного Суда Союза ССР на основе специального постановления ЦИК'а СССР.

10. О союзных республиках.

64. В пределах территории каждой союзной республики верховным органом власти последней являются: Съезд Советов республики, а в промежутках между Съездами—ее Центральный Исполнительный Комитет.

65. Взаимоотношения между верховными органами власти союзных республик и верховными органами власти Союза ССР устанавливаются настоящей конституцией.

66. Центральные Исполнительные Комитеты союзных республик избирают из своей среды президиумы, которые в период между сессиями ЦИК'ов являются высшими органами власти.

67. ЦИК'и союзных республик образуют свои исполнительные органы—Советы Народных Комиссаров в составе: председателя Совета Народных Комиссаров; заместителей председателя; председателя высшего совета народного хозяйства; народного комиссара земледелия; народного комиссара финансов; народного комиссара продовольствия; народного комиссара труда; народного комиссара внутренних дел; народного комиссара юстиции; народного комиссара рабоче-крестьянской инспекции; народного комиссара просвещения; народного комиссара здравоохранения; народного комиссара социального обеспечения, а также, с правом совещательного или решающего голоса по решению ЦИК'ов союзных республик, уполномоченных народных комиссаров Союза ССР по иностранным делам, по военным и морским делам, внешней торговли, путей сообщения, почт и телеграфов.

68. Высший Совет Народного Хозяйства и народные комиссариаты продовольствия, финансов, труда, рабоче-крестьянской инспекции союзных республик, подчиняясь ЦИК'ам и Советам Народных Комиссаров союзных республик, осуществляют в своей деятельности директивы соответственных народных комиссариатов Союза ССР.

69. Право амнистии, а равно право помилования и реабилитации в отношении граждан, осужденных судебными и административными органами союзных республик, сохраняется за ЦИК'ами этих республик.

11. О гербе, флаге и столице СССР.

70. Государственный герб Союза Советских Социалистических Республик состоит из серпа и молота на земном шаре, обрамленном колосьями, с надписью на шести языках, упомянутых в ст. 34: «Пролетарии всех стран, соединяйтесь!». На верху герба имеется пятиконечная звезда.

71. Государственный флаг Союза ССР состоит из красного или алого полотнища с изображением государственного герба.

72. Столицей Союза Советских Социалистических Республик является город Москва.

Президиум ЦИК'а СССР.

Председатели президиума ЦИК'а: т. т. Калинин, Петровский и Червяков, Секретарь—т. Енукидзе. Члены: т. т. Сталин, Каменев, Томский, Цюрупа, Смирнов, А. Раковский, Курский, Чубарь, Андреев, Рудзутак, Кульбищеров, Скрыпник, Фрунзе Цхакая и Игнатовский.

Совнарком СССР.

Председатель Совнаркома—Рыков А. И., заместители его: Каменев Л. Б. (он же председатель СТО), Цюрупа А. Д. (он же председатель Госплана), Чубарь В. Я. и Орахелашвили.

Наркоминдел—Чичерин Г. В., наркомвоенмор—Фрунзе, наркомвнешторг—Красин Л. Б., наркомпуть—Рудзутак Я. Э., наркомпочтель—Смирнов И. Н., нарком РКИ—Куйбышев В. В., наркомтруд—Шмидт В. В., наркомвнуторг—Шейнман А. Л., наркомфин—Сокольников Г. Я., председатель ВСНХ—Держинский Ф. Э.

Президиум ВЦСПС.

В состав президиума ВЦСПС входят следующие товарищи: Томский, Догадов, Шмидт, Лозовский, Сенюшин, Владимиров, Мельничанский, Андреев, Угаров, Лепеев, Глебов-Авиллов, Шварц, Михайлов, Кутузов, Чернышева и кандидатами товарищи: Яглом, Фигатнер, Мойсеев, Евреинов, Анцелович, Павлов и Коростелев.

КОНСТИТУЦИЯ УКРАИНСКОЙ СОЦИАЛИСТИЧЕСКОЙ СОВЕТСКОЙ РЕСПУБЛИКИ.

I. Основные положения.

1. Украинская Социалистическая Советская Республика есть организация диктатуры трудящихся и эксплуатируемых масс—пролетариата и беднейшего крестьянства—над их вековыми угнетателями и эксплуататорами—капиталистами и помещиками.

2. Задачей этой диктатуры является осуществление перехода от буржуазного строя к социализму путем проведения социалистических преобразований и систематического подавления всех контр-революционных поползновений со стороны имущих классов; вслед за выполнением этих задач диктатура исчезает, а вслед за нею, после окончательного оформления будущего коммунистического строя, исчезнет и государство, уступив место свободным формам общежития, построенного на началах организации труда на всеобщую пользу и братской солидарности трудящихся людей.

3. В видах осуществления своей основной задачи Украинская Социалистическая Советская Республика а) проводит в жизнь мероприятия, непосредственно направленные в сторону уничтожения существующего экономического строя, выражающиеся в отмене частной собственности на землю и все другие средства производства; б) в области строят. государт. жизни закрепляет власть за рабочим классом, устанавливая право участия в осуществлении государственной власти исключительно для трудовых масс и совершенно устраняя господствующие классы от такого участия; в) создает для трудовых масс исключительную возможность пользоваться политическими правами (свободой устного и печатного слова, собраний и союзов), устраняя от пользования этими правами господствующие классы и примыкающие к ним по своей политической позиции общественные группы; г) организует вооруженную защиту завоеваний социалистической революции привлечением к этой защите трудовых элементов страны.

4. Решительно разрывая с прошлым, стремясь уничтожить, вместе с делением общества на классы, также и национальный гнет и национальную рознь, Украинская Социалистическая Советская Республика заявляет о своей твердой решимости войти в состав единой международной Социалистической Советской Республики, как только создадутся условия для ее возникновения; вместе с тем Украинская Социалистическая Советская Республика заявляет о своей полной солидарности с ныне существующими уже Советскими Республиками и о своем решении вступить с ними в теснейшее политическое объединение для совместной борьбы за торжество коммунистической революции и в теснейшее сотрудничество в области коммунистического строительства, мыслимого только в международном масштабе.

5. Власть трудящихся масс на территории Украинской Социалистической Советской Республики осуществляется Советами Рабочих, Крестьянских (селянских) и Красноармейских Депутатов и другими органами власти по выбору Советов.

II. Организация Советской власти.

A. В центре.

6. Ведению Центральной Советской власти на Украине подлежат:

1) Все вопросы общегосударственного значения, в частности: а) утверждение, изменение и дополнение конституции; б) установление и изменение границ Республики; в) 1, сношения с иностранными государствами; в частности, 2, объявление войны и заключение мира; г) установление основ организации воору-

женных сил; д) общее руководство внутренней политикой; е) гражданское уголовное и процессуальное законодательство; ж) установление основ социалистического строительства в области народного хозяйства; з) заведывание денежной системой и организация финансового хозяйства Республики; и) государственный контроль над деятельностью Советской власти, в частности, над правильностью, закономерностью и целесообразностью денежных расходов.

2) Все не имеющие государственного значения вопросы, которые будут приняты к рассмотрению органами Центральной Советской власти.

7. Органами Центральной Советской власти являются: 1) Всеукраинский Съезд Советов Рабочих, Крестьянских (селянских) и Красноармейских Депутатов; 2) Всеукраинский Центральный Исполнительный Комитет Советов и 3) Совет Народных Комиссаров.

8. Съезд Советов созывается В. Ц. И. К. С. не реже двух раз в году, а по усмотрению В. Ц. И. К. может быть созываем и чаще.

9. Порядок избрания на Съезд Советов устанавливается Всеукраинским Центральным Исполнительным Комитетом Советов.

10. Съезд Советов является высшей властью Украинской Социалистической Советской Республики; в период между двумя Съездами таковой властью является ВЦИКС. Из числа вопросов, означенных в ст. 6, исключительному ведению Съезда подлежат вопросы, означенные в п. а, а также с изъятием, указанным в примечании к ст. 13, вопросы об объявлении войны и заключении мира.

11. В. Ц. И. К. и Съезд дают общее направление деятельности Рабоче-Крестьянского Правительства и всех органов Советской власти в стране; в частности, исключительному ведению В. Ц. И. К. подлежат: избрание и смещение Народных Комиссаров и Предс. Сов. Народ. Комис., распределение государственных доходов и сборов между центральной и местной властью, а также и разрешение вопросов, означенных в ст. 19 Конституции. Вопросы означенные в п.п. б, в (п. 2) г., ж., а также утверждение годичного бюджета, решаются властью, как Съезда, так и В. Ц. И. К. С.

12. В. Ц. И. К. С. ответствен перед В. С. С. и избирается последним в количестве по усмотрению Съезда на срок до следующего Съезда; Совет Народных Комиссаров ответствен перед В. С. С. и В. Ц. И. К. С.

Примечание: Выбывающие члены Ц. И. К. замещаются по постановлениям Ц. И. К.

13. Другие вопросы, относящиеся к области законодательства и общего управления страной, также разрешаются В. Ц. И. К. С., с изъятием, указанным в ст. 16.

Примечание: Вопросы об объявлении войны и заключении мира решаются В. Ц. И. К. С., в случае срочности, при невозможности своевременного созыва Съезда Советов.

14. Заведывание отдельными отраслями управления страной возлагается на особые отделы В. Ц. И. К. С.—Народные Комиссариаты, во главе с заведующими, избранными В. Ц. И. К. С. Число, предметы ведомства отделов и их внутренняя организация устанавливаются В. Ц. И. К.

15. Совет Народных Комиссаров состоит из Председателя и Народных Комиссаров, в число коих входят: а) все заведующие особыми отделами В. Ц. И. К. С. (ст. 14); б) другие лица, особо избираемые В. Ц. И. К. С., по его усмотрению. Члены С. Н. К. во всякое время могут быть смещены властью В. Ц. И. К. С.

16. Совет Народных Комиссаров в праве принимать к своему рассмотрению все вопросы и дела, относящиеся к области законодательства и общего управления страной, но вправе разрешать собственной властью те или иные вопросы или дела лишь по общему или специальному полномочию В. Ц. И. К., при отсутствии такого полномочия решения С. Н. К. представляются на утверждение В. Ц. И. К. С.

Примечание: Вопросы, означенные в ст.ст. 10 и 11, не могут быть передаваемы Ц. И. К. на окончательное разрешение С. Н. К.

17. Звание Народного Комиссара принадлежит исключительно членам Совета Народных Комиссаров У. С. С. Р. и никакими иными представителями Советской власти, как в центре, так и на местах присвоено быть не может.

Б. На местах.

18. Органами Советской власти на местах являются: а) Советы Рабочих, Крестьянских (селянских) и Красноармейских Депутатов (городские и сельские) и выбираемые ими Исполнительные Комитеты (Исполкомы); б) Съезды Советов (губернские, уездные и волостные), а также избираемые ими Исполнительные Комитеты (Исполкомы).

19. Срок и порядок избрания местных органов Советской власти, норма представительства и общие положения относительно внутренней организации этих органов и разграничений предметов ведомства и власти между ними, равно как разграничения таковых между ними и органами Центральной Советской власти, устанавливаются ВЦИК.

20. Правом избирать и быть избранными в Советы пользуются, независимо от вероисповедания, национальности и т. п., следующие обою пола граждане У. С. С. Р., коим ко дню выборов исполнилось 18 лет: а) все добывающие средства к жизни производственным и общественным трудом, а также лица, занятые домашним хозяйством, обеспечивающим для первых возможность производительного труда, как-то рабочие и служащие всех видов и категорий, занятые в промышленности, торговле, сельском хозяйстве и проч., крестьяне и казаки землевладельцы; б) солдаты Красной армии и матросы Красного флота; в) граждане, не входящие в категории, перечисленные в п.п. а и б, вследствие утраты трудоспособности, надлежащим образом удостоверенной.

Примечание 1-ое: Местные Советы могут, с утверждения Центральной власти, понижать установленную в настоящей ст. возрастную норму.

Примечание 2-ое: Иностранцы, принадлежащие к рабочему классу и трудовому крестьянству, также пользуются избирательным правом.

21. Не избирают и не могут быть избранными следующие лица, хотя бы они и входили в одну из вышеприведенных категорий: а) лица, прибегающие к наемному труду с целью извлечения прибыли; б) лица, живущие на нетрудовой доход, как-то: проценты с капитала, доходы с предприятий, поступлений с имущества и т. п.; в) частные торговцы, торговые и коммерческие посредники; г) монахи и духовные служители церквей и религиозных культов; д) служащие агенты бывшей полиции и особого корпуса жандармов и охранных отделений, а также члены царствовавшего в России дома; е) лица, признанные в установленном порядке душевно-больными или умалишенными, а равно лица, состоящие под опекой; ж) лица, осужденные за корыстные и порочащие преступления на срок, установленный законом или судебным приговором.

III. Декларация прав и обязанностей трудящегося и эксплуатируемого народа Украины.

22. В видах всестороннего проведения начала диктатуры пролетариата и беднейшего крестьянства, У. С. С. Р. предоставляет трудящимся массам всю полноту прав и возможностей в области общественной и политической жизни.

23. В соответствии с этим общим положением и в видах обеспечения за трудящимися действительной свободы совести, а также пресечения возможности использовать религию и церковь в интересах сохранения классового строя, церковь отделяется от государства и за всеми гражданами признается право пропаганды религиозных учений, не преследующих никаких социальных политических целей, а также антирелигиозных учений, по духу своему не противоречащих коммунистическому мировоззрению.

24. В целях обеспечения за трудящимися действительной свободы выражения своих мнений, У. С. С. Р. уничтожает зависимость печати от капитала и предоставляет в руки рабочего класса и крестьянской бедноты все технические и материальные средства к изданию газет, брошюр, книг и других произведений печати и обеспечивает их свободное распространение по всей стране.

25. В целях обеспечения за трудящимися действительной свободы собраний, У. С. С. Р., признавая право трудящихся Советской Республики свободно устраивать собрания, митинги и т. п., предоставляет в распоряжение рабочего класса и крестьянской бедноты все пригодные для устройства народных собраний помещения с обстановкой, освещением и отоплением.

26. В целях обеспечения за трудящимися действительной свободы Союзов, У. С. С. Р., сломив экономическую и политическую власть имущих классов и этим устранив все препятствия, которые до сих пор мешали в буржуазном обществе рабочим и крестьянам пользоваться свободой организации и действия, оказывает рабочим и беднейшим крестьянам всяческое содействие, материальное и иное, для их объединения и организации.

27. В целях обеспечения за трудящимися действительного доступа к знанию, У. С. С. Р. ставит своей задачей предоставить рабочим и беднейшим крестьянам полное всестороннее и бесплатное образование.

28. У. С. С. Р. признает труд обязанностью всех граждан Республики и провозглашает лозунг: «Не трудящийся да не ест».

29. В целях всемирной охраны завоеваний Великой Рабоче-Крестьянской Революции, У. С. С. Р. признает обязанностью всех трудящихся Республики защиту социалистического отечества и устанавливает всеобщую воинскую повинность. Почетное право защищать революцию с оружием в руках предоставляется только трудящимся, на нетрудовые же элементы возлагается отправление иных военных обязанностей.

30. Исходя из солидарности трудящихся всех наций, У. С. С. Р. предоставляет все политические права украинских трудящихся граждан иностранцам, проживающим на территории Украинской Республики для трудовых занятий и принадлежащим к рабочему классу или к непользуемому чужим трудом крестьянству.

31. У. С. С. Р. предоставляет право убежища всем иностранцам, подвергающимся преследованиям за религиозные преступления, а также за преступления, направленные против правительств, защищающих интересы буржуазных классов.

32. У. С. С. Р., признавая равные права за трудящимися, независимо от расовой и национальной принадлежности, объявляет противоречащим законам Республики установление или допущение каких-либо привилегий или преимуществ на этом основании, а равно какое-бы то ни было угнетение национальных меньшинств или ограничение их равноправия.

33. Руководствуясь интересами рабочего класса в целом, У. С. С. Р. лишает политических прав отдельных лиц и отдельные группы, которые пользуются этими правами в ущерб интересам коммунистической революции.

IV. О гербе и флаге У. С. С. Р.

34. Герб У. С. С. Р. состоит из изображения на красном фоне, в лучах солнца, золотых серпа и молота окруженных венцом из колосьев и с надписью на русском и украинском языках: 1) У. С. С. Р., 2) «Пролетарии всех стран, соединяйтесь».

Торговый, морской и военный флаг У. С. С. Р. состоит из полотнища красного (алого) цвета, в левом углу которого у древка наверху помещены золотые буквы У. С. С. Р. или надпись: Украинская Социалистическая Советская Республика.

СОВЕТСКИЙ СТРОЙ.

I.

ОБЩИЕ ОТЛИЧИЯ СТРОЯ.

Советский строй коренным образом отличается от строя буржуазных государств, даже и наиболее демократических, т. е. тех, где по закону провозглашены свобода и политические права народа (Англия, Америка).

Основные и отличительные черты советского строя таковы:

1. *Трудящейся части населения, рабочим и крестьянам, принадлежит не только политическая власть, но и экономическое господство.* Земля, фабрики, заводы, лучшие дома и т. д. отняты у буржуазных классов (помещиков, фабрикантов, купцов) и находятся в распоряжении рабоче-крестьянского государства. В этом—главнейшее отличие советского строя от строя буржуазных государств. В буржуазных государствах Европы и Америки всякое увеличение производительности труда, усовершенствование техники, новые изобретения способствуют росту прибыли и наживы капиталистов, увеличивают противоположность между неизмеримыми богатствами капиталистической верхушки и ограниченным заработком широких масс трудящегося населения, стоящего зачастую на грани нищеты. Такое положение неизбежно вытекает из того факта, что каковы бы по закону ни были политические права народа и провозглашенное равноправие всех групп населения, экономическая мощь, действительное распоряжение богатствами страны и народным трудом ненарушимо остается за капиталистическими классами, так как в их полном распоряжении находятся земли, фабрики, заводы, все орудия производства, запасы сырья, дома и т. д., и т. д.

В советском же Союзе дело обстоит совершенно иначе. Здесь всякое увеличение производительности труда, увеличение промышленного и сельско-хозяйственного производства, лучшее оборудование фабрик и заводов, возведение новых электростанций,—все это идет на пользу не отдельных групп населения, обогащает не помещиков и торговцев, а увеличивает благосостояние всех трудящихся. Все это дает государству возможность увеличить помощь рабочим и крестьянам школами, больницами, земельным устройством, агрономическим содействием и т. д. Вместе с тем это дает возможность усилить государственную промышленность, переоборудовать фабрики и заводы, достигнуть производства, более выгодного и доступного для масс.

Уровень благосостояния населения у нас еще очень невысок. Он ниже, чем в капиталистических странах Европы и Америки. Это объясняется рядом причин. Крайняя техническая и культурная отсталость страны—дело давнее. Население в течение веков держалось царским режимом в невежестве и забитости для того, чтобы можно было наиболее дешево эксплуатировать его почти рабский труд. Годы войны обескровили страну, разорили ее. Борьба с попытками буржуазии вернуть себе власть, годы иностранного вмешательства, как непосредственными военными действиями (интервенция), так и прекращение ввоза необходимых нам машин, изделий и продуктов (блокада), еще более усилили нашу хозяйственную разруху и понизили благосостояние населения и государства в целом. Этими-то причинами и объясняется наша экономическая отсталость и бедность.

Октябрьская революция и советский строй уничтожили эксплуатацию трудящихся владельческими классами, расчистили почву для под'ема народного хозяйства и подготовки его к социалистическому строю. Громадный рост нашей промышленности, начиная с 1922 года, непрерывно увеличивающийся под'ем всего народного хозяйства, сдвиг в отсталом крестьянском хозяйстве (см. отд. «Народное хозяйство») — все это подтверждает громадность завоеваний Октябрьской революции в этой важнейшей области. Все это наглядно доказывает, что советский строй действительно обеспечивает «уничтожение эксплуатации человека человеком и осуществление коммунизма», о чем говорит первая статья Конституции РСФСР.

2. *Вторая основная черта советского строя, отличающая его от буржуазных государств,—это отсутствие угнетения национальностей, полное равноправие всех наций, входящих в состав Советского Союза.* В буржуазных странах господствующая нация угнетает другие народности того же государства, эксплуатирует их в экономическом и культурном отношениях. Вспомним отношения англичан к ирландцам, поляков к живущим в Польше немцам, украинцам и евреям или политику натравливания русских против евреев, татар против армян, практиковавшуюся царским режимом в России. Буржуазия господствующей в государстве нации устанавливает политическое неравноправие других национальностей, лишая их избирательных прав, закрывая им доступ к государственным должностям и т. д. Она подбывает их национальную культуру, не допуская школ и литературы на других языках, кроме господствующего. Экономически она угнетает их, закрывая им доступ к ряду отраслей народного хозяйства. Такова национальная политика буржуазных стран. Ее целью является эксплуатация других национальностей в пользу буржуазии господствующей нации.

Национальная политика советского строя прямо противоположна национальной политике буржуазных государств. С первых же дней Октябрьской Революции была установлена отмена всех национальных ограничений и привилегий, равенство всех народов, населяющих страну, право их на свободное самоопределение вплоть до отделения и образования самостоятельных государств (постановление 1-го и 2-го Съезда Советов и «Декларация прав народов России», опубликованная Советом Народных Комиссаров 2-го ноября 1917 года). Конституция РСФСР

«объявляет совершенно несовместимым с основными законами Республики какое бы то ни было угнетение национальных меньшинств или ограничение их равноправия и тем более установление или допущение каких бы то ни было (прямых или косвенных) преимуществ для отдельных национальностей и признает право за отдельными национальностями на выделение, по решению их Съезда Советов и с утверждения верховных органов Российской Социалистической Федеративной Советской Республики, в автономные советские социалистические республики и области».

За гражданами советских республик

«признается право свободного пользования родным языком на съездах, в суде, управлении и общественной жизни. Национальным меньшинствам обеспечивается право обучения на родном языке в школе».

Не только независимые союзные республики (Российская, Украинская, Белорусская, Закавказская), но и автономные республики, входящие в состав союзных республик (Татарская республика, Крымская, Башкирская, Армянская и др.), обладают широкими государственными и национальными правами. Конституция Союза устанавливает, что верховная власть Союза республик ограничена лишь теми пределами, которые указаны в конституции. Вне этих пределов, каждая республика осуществляет свою государственную власть самостоятельно. За каждой из них сохраняется право свободного выхода из Союза. В области культурного строительства (народное просвещение, здравоохранение, социальная помощь) республики совершенно самостоятельны. Союз в этих областях дает только общие руководящие указания. Хозяйство свое каждая республика строит самостоятельно. Однако, она согласует его с общим хозяйственным планом Союза, потому что государственное хозяйство тем мощнее и выгоднее, чем более оно ведется по единому плану. Лишь вопросы международных отношений, военные, внешней торговли, путей сообщения, почт и телеграфа решаются непосредственно правительством Союза.

В пределах каждой национальной республики или области обеспечиваются права и интересы национальных меньшинств, живущих в ней. Так, в Украинской Республике, в городах с еврейским населением учреждены школы на еврейском языке, еврейские камеры народного суда. Еврейские колонии выделены в самостоятельные сельсоветы с делопроизводством на еврейском языке. На Украине намечено создать 9 немецких районов, уже выделено 98 немецких сельских советов со школой на немецком языке, охватывающей детское население немецких поселений. Польских сельских советов на Украине выделено 15. Предстоит открытие 4 польских судебных камер. В Екатеринославской губернии выделено 2 болгарских района и один болгарский сельский совет, в Одесской губ. 10 болгарских сельсоветов. Приняты меры к расширению и укреплению болгарских трудовых школ.

Так обстоит с национальным вопросом в Советском Союзе. Таково положение, дающее возможность многочисленным народам Советского Союза осуществлять хозяйственное и культурное строительство.

3. *Третьей основной чертой советского строя является лишение политических прав нетрудовых групп населения.* В буржуазных государствах по конституции все

равны и все обладают одинаковыми политическими правами, на деле же государством управляют помещики и капиталисты. В советском же Союзе управление государством принадлежит лишь рабочим и крестьянам и вообще трудящимся. Те лица, которые эксплуатируют чужой труд и имеют нетрудовой доход, а также те лица, которые в прошлом активно поддерживали царский режим, лишены избирательных прав в советы и устраняются от участия в управлении государством.

Советское государство, ставящее своей задачей уничтожение капиталистической эксплуатации, не может допустить к государственному управлению и к влиянию на государственные дела тех, кто по своей природе враждебен советскому строю. Нельзя допустить буржуазию к участию в политической жизни и к выборам в советы, хотя численно она незначительна. Весь опыт буржуазных государств обнаруживает, что небольшие группы капиталистической буржуазии ведут за собой громадное большинство народа, одурманивая и опутывая его через газету, книгу, школу, церковную проповедь и т. д.

Чтобы не дать буржуазии возможности организовать для борьбы с советским строем, не дать ей подчинить массы своему влиянию, для этого основной закон советских государств лишает буржуазные элементы не только избирательного права, но и права организовывать союзы, издавать газеты, журналы, устраивать митинги, собрания. Рабочим же и крестьянам не только предоставлено право на собрания, издание периодической печати, организацию союзов, но для возможности осуществить эти права в руки рабочих организаций переданы обширные дворцы и особняки, типографии, концертные залы и т. п.

Таким образом, советский строй открыто, в самой конституции устанавливает диктатуру пролетариата над буржуазией.

Диктатура рабочего класса осуществляется им в союзе с громадным большинством крестьянства—бедняцкими и середняцкими частями его. В советское строительство вовлекаются все большие и большие массы крестьянства (26,5% крестьян явилось на выборы в сельсоветы в 1924 г. и 44,7% в 1925 г.). Крестьянские интересы в высокой степени учитываются государством. Третий Всесоюзный Съезд Советов принял постановление о снижении сельско-хозяйственного налога, о передаче части его в распоряжение волостей на местные крестьянские нужды, а передаче крестьянам лесов местного значения, об усилении и обеспечении сельско-хозяйственного кредитования, о снабжении крестьян сельско-хозяйственными машинами и улучшенными семенами в кредит и по доступным ценам, об ускорении землеустроительных работ и т. д.

Советский строй, имея своей задачей осуществить переход к социализму не только в промышленности, но и в сельском хозяйстве, ни в коем случае не предполагает осуществить этот переход принудительным путем по отношению к крестьянам. Лишь путем показа и развития добровольного кооперирования можно усовершенствовать крестьянское хозяйство, лучше организовать его, сделать более выгодным. Лучшая обработка земли, применение тракторов, покунка их коллективами крестьян, показательное плодоперемное хозяйство, кооперирование крестьян для совместного приобретения сельско-хозяйственных машин и совместных работ, показательное ведение в совхозах и колхозах технических культур, развитие промысловой кооперации и т. д.—таковы пути и способы, которыми передовые крестьяне будут вовлекать широкие массы крестьян в преобразование их отсталого хозяйства, в работу по совершенствованию, укрупнению и коллективизации сельского хозяйства. Через показ, через кооперирование, в смычке с городом и пролетарскими массами его—таков путь от старой деревни к новой, от мелкого крестьянского хозяйства к широкому социалистическому строительству.

4. Четвертая существенная черта советского строя—единство и цельность системы государственного управления. В буржуазных странах, в том числе и в дореволюционной России, местное самоуправление с ограниченным кругом ведения местными нуждами противопоставляется государственному управлению центральных органов. В советской системе такого противопоставления нет, и оно немыслимо. Все государственное управление зиждется на советах. Советы занимаются не только вопросами местной жизни, но и вопросами общегосударственной политики.

Сельские и городские советы, волостные, уездные (окружные) и губернские (областные) съезды Советов и избираемые ими исполнительные комитеты осуществляют высшую власть на соответствующей территории, волости, уезда, губернии. Съезд Советов каждой республики и избираемый им центральный исполнительный комитет—высшие органы власти в отдельной республике. Наконец, съезд Советов Союза Социалистических Советских Республик и избираемый им Центральный Исполнительный Комитет СССР—высшие органы Союза, действующие, однако, в пределах, установленных конституцией (основным законом), не нарушая верховной власти отдельных союзных республик. Такова схема советского государственного управления, сочетающая широкое участие трудовых масс в управлении с необходимой централизацией власти.

II.

ПРАВО ВЫБОРОВ В СОВЕТЫ.

Кто имеет право выбирать в советы, быть избранным и работать в них?

Согласно конституции, правом избирать и быть избранным в советы пользуются все трудящиеся граждане республики, как мужчины, так и женщины, достигшие 18-летнего возраста, если они не пользуются наемным трудом для извлечения из него прибыли, не живут нетрудовыми доходами (процентами с капитала, доходами с предприятий и т. п.), красноармейцы и краснофлотцы, а также иностранцы, подвергающиеся на родине преследованиям за религиозные и политические убеждения.

Правом выбора не пользуются те лица, которые при царском правительстве служили в полиции, в отдельном корпусе жандармов, в охранном отделении; члены царствовавшего в России дома; лица, осужденные за корыстные и порочащие преступления; взяточники, бандиты, шпионы; лица душевнобольные или умалишенные; монахи и попы разных вероисповеданий (священники, раввины, ксеидзы, муллы и т. п.); лица, пользующиеся наемным трудом с целью извлечения из него прибыли; лица, живущие нетрудовыми доходами (процентами с капитала, доходами с предприятий и т. д.).

Согласно постановлению Президиума ЦИК Союза ССР от 16 января 1925 г., лица, прибегавшие в прошлом к наемному труду, извлекавшие нетрудовой доход или занимавшиеся торговыми промыслами, теперь могут быть допущены к выборам, если они представят удостоверения от фабрично-заводского комитета, сельского общества или месткома, что в настоящее время они живут на средства, добываемые личным трудом, и не эксплуатируют чужого труда.

Лица, занимающиеся сельским хозяйством и пользующиеся наемным трудом только для своевременной обработки, в виду недостаточности рабочих рук в своей семье, избирательного права не лишаются, если они не лишены его на основании других указаний конституции.

Лица, получающие проценты с вкладов в трудовых сберегательных кассах, с облигаций государственных и коммунальных займов, избирательного права не лишаются, если они не лишены избирательного права на основании других указаний конституции.

В Союзе Советских Социалистических Республик женщина раньше, чем во всех других европейских государствах, получила активное и пассивное избирательное право, т. е. право избирать и быть избранной в советы и другие органы. Веками обезличенная женщина довольно робко пользовалась своим избирательным правом и доверием мужского населения, но, получив права, она понемногу завоевывает и доверие к себе, как к государственному и общественному работнику. Еще в 1922 г. процент женщин, избранных в сельсоветы, был очень ничтожен—он составлял всего только 1%, но уже в 1923 году он удвоился и составлял 2,1%, а в 1924—25 году дошел до 8,6%.

При выборах в сельские советы каждые 100 человек, живущих в селении, посылают одного делегата (члена) в сельсовет, но в общем сельсовет должен иметь не менее 3 делегатов и не более 100. Поэтому, если селение имеет менее 300 жителей, оно примыкает для выборов к соседнему селу, отстоящему от него не больше чем на 10 верст, и оба села объединяются одним общим сельсоветом. Для решения вопросов управления в селе, примкнувшем к соседнему совету, созывается общее собрание избирателей; кроме того, для поддержания непрерывной связи с этим селом назначается уполномоченный сельского совета, который в то же время является членом этого совета.

III.

МЕСТНЫЕ ОРГАНЫ ВЛАСТИ.

1. *Сельские советы.* Каковы задачи сельских советов, в чем заключается их работа?

Сельский совет обсуждает и разрабатывает все вопросы, касающиеся устройства земли и хозяйства в сельских местностях.

Вопрос поднятия сельского хозяйства, превращение его из мелкого, потребительского в более сильное, товарное является самым важным вопросом для СССР. Сельсовет должен проводить те меры, которые способствуют повышению урожайности (улучшение обработки земли, ранний взмет пара и т. п.), содействовать крестьянину в машинной обработке полей, в развитии многопольных севооборотов, в правильном проведении посевной кампании (своевременно посеять значит—своевременно снять, а своевременно снять значит—больше получить с десятины), посеять хорошие, хорошо очищенные семена и, таким образом, не засорять земли сорными травами.

Сельский совет способствует образованию комитетов взаимопомощи и широкому кооперированию трудового населения. Только через кредитную кооперацию бедняк крестьянин, будучи членом ее, получит необходимый кредит для приобретения скота, плуга, хороших семян и т. д. При помощи укрепления потребительской кооперации сельсовет может достигнуть удешевления товаров, нужных крестьянству (ситец, кро-син, сахар и т. п.).

Большим бичом для деревни являются пожары. Нередко огнем «очищаются» целые деревни. Сельсовет должен приложить усилия к тому, чтобы организовать противопожарную охрану, добровольные пожарные дружины среди самого сельского населения, следить, чтоб застройка производилась по определенному плану, чтоб избы строились на определенном расстоянии одна от другой.

Успех развития хозяйства в значительной степени зависит от степени культуры населения. Необходимо поднять культуру в деревне, надо создать хорошую школу для детей, организовать занятия со взрослыми вообще и по ликвидации безграмотности в частности, избу-читальню, библиотеки и т. д. Следующей задачей сельсовета является народное здравоохранение: нужно укрепить существующие медицинские пункты, снабдить их медикаментами и инвентарем, а если средства позволяют, то открывать новые; нужно следить за чистотой, за санитарным состоянием колодцев (грязная, зараженная вода способствует развитию эпидемий); нужно создать специальные санитарные комиссии в деревне (из представителей сельсовета, нескольких человек от населения, сельского врача или фельдшера), которые следили бы за санитарным состоянием дворов и помещений, где находится скот.

Все перечисленные мероприятия в деле поднятия сельского хозяйства и культуры в деревне требуют денежных и материальных средств.

Согласно постановлению II сессии ВЦИК XI созыва—

«Советам укрупненных сел, по представлению уездного исполнительного комитета, постановлением губернского исполнительного комитета, могут быть предоставлены бюджетные права».

Сельсовет должен построить свою смету доходов и расходов, свой бюджет, изыскать источники дохода (кузница, мельница и др.) и возможность повысить его и правильно распределить свои расходы. В правильном израсходовании предоставленных средств сельсовет отчитывается перед избирателями и волостным исполнительным комитетом.

В налоговой области сельсовет принимает меры к внесению единого сельскохозяйственного налога, составляет списки плательщиков, не допускает сокрытия плательщиков, наблюдает за выполнением льгот по единому сельскохозяйственному налогу, сообщает в волостной исполнительный комитет о тех, кому необходимо предоставить льготы, не допускает взимания налогов и сборов, не установленных законом, и т. д.

В области труда сельский совет следит за строгим соблюдением норм рабочего времени, зарплаты, порядком приема и увольнения, сообщает в волостной исполнительный комитет о случаях заключения кабальных сделок для расторжения их в установленном порядке и привлечения виновных к ответственности.

Сельский совет принимает меры к вовлечению всего трудящегося населения в дело строительства местной жизни, к участию в управлении общими крестьянскими делами. Для этого он созывает общие собрания (сходы), организывает в необходимых случаях комиссии и дает разные поручения отдельным гражданам и группам граждан, содействует образованию кооперативных и других организаций граждан, выполняет все законные постановления общих собраний и т. д.

На сельский совет возлагается: содействие избирательным комиссиям в составлении и проверке избирательных списков и исключение из них лиц, не пользующихся по конституции избирательным правом, борьба с преступностью (самогон, конокрадство, хулиганство и т. п.) и сообщение волостному исполнительному комитету в случаях сопротивления распоряжениям власти. При обнаружении преступления сельсовет принимает все необходимые меры, вплоть до задержания лиц, подлежащих ответственности, и немедленно сообщает о том в волостной исполнительный комитет. Сельский совет должен вести учет всех военнообязанных, следить за точным выполнением ими поверочных сборов, вести учет конского состава, повозок и т. д.

Председатель сельсовета в промежутки между заседаниями принимает меры для проведения в жизнь всех решений, принятых сельсоветом, а также распоряжений высших органов власти.

За бездеятельность, злоупотребления, превышение власти, грубое обращение с населением, председатель и члены совета, по ходатайству сельских общих собраний, могут быть отстранены от должности постановлением волостного исполнительного комитета с утверждения уездного исполнительного комитета, независимо от возбуждения уголовного преследования или наложения дисциплинарного наказания.

2. *Районные с'езды советов.* Высшими органами власти на территории волости являются районные с'езды советов, а в период между ними—районные исполнительные комитеты.

Как для сельсоветов, так и для райисполкомов и районных с'ездов советов главной задачей является поднятие хозяйственной и культурной жизни в сельских местностях.

Кроме этих общих задач, районному с'езду советов предоставляется еще целый ряд прав и обязанностей. Он рассматривает и утверждает районный бюджет и отчет районного исполнительного комитета и представляет их в окружной исполнительный комитет. Он утверждает раскладку местных налогов и распределение доходов и расходов между райисполкомом и сельсоветами. Он рассматривает и утверждает отчеты о деятельности тех органов власти, которые ему подведомственны. Он также заслушивает и обсуждает отчеты тех общественных учреждений и предприятий, которые подотчетны окружным и вышестоящим органам власти, но не утверждает их. Он обсуждает вопросы общегосударственного и окружного значения, возникшие по его собственной инициативе или предложенные на обсуждение вышестоящими с'ездами советов и исполнительными комитетами, при чем в этих случаях право утверждения вынесенных постановлений принадлежит вышестоящим органам власти. Он избирает районный исполнительный комитет и делегатов на окружной с'езд советов.

Районные с'езды советов состояются из представителей от всех сельсоветов на территории—по одному представителю на 300 жителей. Очередные районные с'езды советов созываются райисполкомами один раз в год. Чрезвычайные районные с'езды советов созываются по предложению окружного исполнительного комитета, а также по требованию советов, объединяющих не менее одной трети населения района.

3. *Районные исполнительные комитеты.* Районные исполнительные комитеты, избранные районными с'ездами советов, осуществляют высшую власть на территории района.

По постановлению II сессии Всероссийского Центрального Исполнительного Комитета XI созыва, районным исполнительным комитетам вменяется в обязанность руководить, направлять и объединять деятельность всех органов Советской власти, которые имеют общерайонное значение. По отношению учреждениям, имеющим общерайонное и более широкое значение, права районных исполнительных комитетов органов и учреждений и представлением своих заключений в окружной исполнительный комитет. Районные исполнительные комитеты непосредственно сносятся с окружными учреждениями и посылают на заседания окружных исполнительных комитетов своих докладчиков, чтобы ознакомить окрисполком с положением дела в районе. Если он находит какое-нибудь постановление вышестоящих органов власти неподходящим для интересов района, то через окружной исполнительный комитет хлопочет об его отмене или изменении. Он дает свои заключения по поводу всяких заявлений и ходатайств, касающихся района и направленных к вышестоящим органам власти. Он руководит деятельностью культурно-просветительных учреждений, как-то: школы, избы-читальни и т. д., больниц, амбулаторий, агрономических и ветеринарных пунктов, требует отчет о деятельности лесничеств и контролирует их, издает постановления, которые не должны противоречить закону, налагает взыскания за нарушения обязательных постановлений, налагает дисциплинарные взыскания на должностных лиц.

Районные исполнительные комитеты руководят деятельностью сельсоветов, контролируют их и знакомят их со своей деятельностью путем периодических докладов; устраивают свои заседания совместно с сельсоветами или с участием председателей сельсоветов. Проекты мероприятий, имеющих существенное значение для района ставятся на предварительное обсуждение сельсоветов.

В области управления, районные исполнительные комитеты принимают меры к охране порядка, принимают меры борьбы со всякого рода притонами, азартными играми, варкой самогона; следят за проведением в жизнь декретов об отделении церкви от государства и школы от церкви, следят за тем, чтобы не производились кабальные сделки; организуют и проводят меры общественной борьбы со стихийными бедствиями, руководят регистрацией актов гражданского состояния, свидетельствуют сделки, договоры, документы, учреждают опеку над имуществом и лицами душевно-больными, хищнически расточающими хозяйство и т. п.

В военной области проводят призыв, ведут учет военнообязанных, конского состава, принимают меры в отношении дезертиров.

В области финансово-налоговой, на обязанности районных исполнительных комитетов лежит составление бюджета (прихода-расходной сметы), принятие мер к своевременному сбору государственных и местных налогов, борьба с недоимочностью и привлечение к ответственности злостных неплательщиков.

В области сельского хозяйства, районные исполнительные комитеты наблюдают и содействуют работе агрономов и землеустроителей, наблюдают за расширением пло-

пяди под полезными культурами, организуют районные семенные фонды, принимают меры к улучшению животноводства, наблюдают за правильным использованием земельного и лесного фондов и т. д.

В области промышленности, торговли и кооперации, райисполкомы способствуют развитию всех видов кооперации, как наиболее верному орудию борьбы с частными предпринимателями и торговцами, следят за соблюдением установленных оптовых и розничных цен, осуществляют надзор за рынками, базарами и т. д.

В области труда райисполкомы следят за точным исполнением существующего законодательства о труде.

В области благоустройства следят за правильным состоянием дорог, мостов, гатей, организуют пожарную охрану и принимают необходимые противопожарные меры.

В области культурно-просветительной, здравоохранения и социального обеспечения деятельность райисполкомов направлена к поднятию культуры в деревне, к развитию в населении сознания ее необходимости и к вовлечению его в активное участие в этой работе. Исправное содержание существующей сети школ и расширение ее, открытие библиотек, изб-читален, пунктов по ликвидации безграмотности, распространение изданий советской печати, в том числе и на языках национальных меньшинств, организация и наблюдение за деятельностью больниц, амбулаторий, врачебных и фельдшерских курсов, организация доступных лекций и докладов о заразных и эпидемических болезнях, по агрономии, о политическом положении, создание для врачей, учителей и других культурных работников возможных условий работы,—такова культурная работа райисполкомов.

В области судебной райисполкомы наблюдают за деятельностью судебных и следственных органов, оказывают им содействие в их работе, организуют юридическую помощь населению.

Райисполком избирается районным съездом советов на 1 год. Обычно он состоит из 3 членов и 2 кандидатов к ним и заседает не реже одного раза в неделю. В больших и очень населенных волостях райисполком может увеличить число его членов до 10.

Для заслушания и утверждения особо важных вопросов не реже одного раза в 2—3 месяца созывается расширенный пленум райисполкома с участием председателей сельских, поселковых и городских советов, действующих на территории района.

Вся работа райисполкома распределяется между его членами. Непосредственно в ведении председателя находится административное и военное дело.

4. Городские советы. Городские советы образуются во всех городах и поселках городского типа. Каждые 1.000 человек населения избирают одного депутата, но в общем не менее 50 и не более 1.000 членов. Города и поселки городского типа с населением менее 10.000 человек избирают одного депутата на каждые 100 человек населения, но в общем не менее 3 и не более 50 депутатов на каждый городской совет.

Работа городских советов проводится на общих собраниях (пленумах) и в секциях. К участию в заседаниях городских советов привлекаются в возможно большем количестве рабочие, крестьяне, члены профессиональных организаций и т. д. Поэтому заседания эти часто устраиваются поближе к населению—на фабриках и заводах.

Для практической работы городские советы образуют секции, выделив для этого членов горсовета.

В состав секций привлекаются для работы представители профсоюзов, фабрично-заводских комитетов и других организаций.

По новому положению, принятому II сессией ВЦИК XII созыва, горсовет избирает исполнительный орган—Президиум. В значительных городах горсоветы организуют самостоятельный коммунальный отдел для ведения городского хозяйства.

5. Окружные съезды советов. Окружные съезды советов рассматривают и разрешают все хозяйственные вопросы и вопросы управления округа. Помимо задач поднятия культуры и хозяйства округа, в его обязанности входит: рассмотрение окружного бюджета, представление в Совнарком нового бюджета и отчета по прежнему бюджету, руководство и контроль над деятельностью окружного исполнительного комитета и других органов власти, находящихся на территории округа, проведение в жизнь всех постановлений вышестоящих органов Советской власти, обсуждение вопросов, имеющих общегосударственное и окружное значение, и ходатайство пред вышестоящими органами об утверждении вынесенных постановлений.

Окружные съезды советов составляются из представителей городских и сельских советов из расчета: от городских советов 1 делегат на 200 человек избирателей и от районных съездов советов—1 делегат на 1.000 человек населения. В общем, в окружном съезде советов должно быть не более 300 делегатов.

Очередные окружные съезды советов созываются окружными исполкомами один раз в год.

Чрезвычайные окружные съезды советов созываются окружными исполкомами по предложению Совнаркома, а также по требованию советов, имеющих в округе и представляющих не менее одной трети населения округа.

6. *Окружной Исполнительный Комитет.* В промежутках между созывами окружного с'езда советов его замещает избранный им окружной исполнительный комитет.

Окрисполком избирается на один год и заседает не реже одного раза в неделю. Для вопросов, имеющих особо важное значение для округа, созываются расширенные заседания исполкома не реже одного раза в 2—3 месяца.

В круг ведения исполкома входит: составление окружного бюджета, производство очередных выборов в сельские, районные и другие советы и созыв с'ездов советов; проведение в жизнь всех постановлений высших органов власти; объединение деятельности всех органов советской власти, действующих на территории округа, право издания обязательных постановлений; право налагать административные взыскания; принятие всех мер к поднятию округа в хозяйственном, культурном и политическом отношении; руководство и наблюдение за ходом работы всех отделов исполкома и утверждение сметы отделов.

Постановления окрисполкома и его президиума могут быть отменены Всеукраинским Исполнительным Комитетом и его Президиумом, Советом Народных Комиссаров.

Окрисполкомы подразделяются на отделы: общий, управление окружной милиции, земельный, военный, финансово-налоговой. Во главе каждого отдела находится заведующий, назначенный исполкомом.

Все сметы отделов и все крупные мероприятия должны утверждаться окрисполкомом.

Отделы обязаны исполнять все предписания и распоряжения окрисполкома и его президиума, соответствующих Наркоматов. В случае, если отдел исполкома почему-либо находит невыполнимым распоряжения Народного Комиссариата, он немедленно ставит об этом в известность исполком.

Окрисполком сносится с Советом Народных Комиссаров и Центральным Исполнительным Комитетом через Народный Комиссариат Внутренних Дел.

Для руководства текущей работой окружной исполнительный комитет выбирает президиум, число членов которого определяется Центральным Исполнительным Комитетом или его Президиумом.

Президиум исполкома проводит в жизнь постановления высших органов власти, подготавливает материал к заседаниям исполкома, вносит на них проекты постановлений, представляет ему отчеты о своей работе, входит в оценку и разбирает конфликты между нижестоящими советами и исполкомами и отделами исполкома.

7. *Губернский с'езд советов.* На территории губернии высшим органом власти является губернский с'езд советов, подчиненный исключительно Центральному Исполнительному Комитету и его Президиуму.

Губернский с'езд советов руководит деятельностью всех находящихся на территории губернии и подчиненных ему органов власти; рассматривает и утверждает губернский бюджет и отчет губисполкома по исполнению прошлой росписи прихода и расхода; рассматривает и утверждает отчеты о деятельности губернского и уездных исполнительных комитетов; направляет их работу, обсуждает вопросы общегосударственного значения, выбирает губернский исполнительный комитет и делегатов на С'езд Советов Республики. Губернский с'езд советов подчинен С'езду Советов Республики, Цик'у и его Президиуму.

Губернские с'езды советов состояются из представителей городских советов и уездных с'ездов советов по расчету: от советов городов—один делегат на 2.000 избирателей и от уездных с'ездов—один делегат на 10.000 человек населения.

8. *Губернский исполнительный комитет.* В период между заседаниями губернского с'езда советов высшую власть на территории губернии осуществляет губернский исполнительный комитет.

Губисполком избирается губернским с'ездом советов на 1 год, в составе не более 25 членов. Кандидатов к ним избирается не больше одной трети числа членов губисполкома.

Очередные заседания губисполкома происходят не реже одного раза в месяц, сессии—не меньше трех раз в год. Сессии созываются губисполкомом. Они имеют

IV.

ЦЕНТРАЛЬНАЯ ВЛАСТЬ.

В каждой союзной республике верховная власть осуществляется С'ездом Советов Республики и Центральным Исполнительным Комитетом.

С'езд Советов Республики созывается один раз в год из представителей окружных с'ездов советов. Для УССР представительство на Союзный С'езд Советов установлено: от городских советов один делегат на 25.000 избирателей и от окружных с'ездов один делегат на 125.000 человек населения.

Ведению Всеукраинского Съезда Советов точно так же, как и Съездов других Союзных Республик, подлежат все вопросы общегосударственного значения, как-то: общее руководство политикой и народным хозяйством республики; установление плана народного хозяйства республики, в соответствии с союзным законодательством; установление бюджета республики, как части единого бюджета Союза ССР; установление государственных и местных налогов, сборов и неналоговых доходов, однако лишь по согласованию с общесоюзными органами.

В период между Съездами Советов верховной властью в республике является Центральный Исполнительный Комитет Советов. Центральный Исполнительный Комитет направляет деятельность правительства и всех органов Советской власти, объединяет работу по законодательству и управлению, наблюдает за выполнением конституции.

В период между сессиями Центрального Исполнительного Комитета высшим органом власти является избираемый Центральным Исполнительным Комитетом Президиум его.

Центральный Исполнительный Комитет Республики назначает Совет Народных Комиссаров для общего государственного управления и Народные Комиссариаты для руководства отдельными отраслями управления (см. ниже).

V.

СОЮЗ СОВЕТСКИХ СОЦИАЛИСТИЧЕСКИХ РЕСПУБЛИК.

Для объединения перед военной опасностью и для более планомерного и успешного развития хозяйства советские республики: Российская (РСФСР), Украинская (УССР), Белорусская (БССР) и Закавказская (ЗСФСР) заключили 30 декабря 1922 года договор об образовании Союза Советских Социалистических Республик. Декларация об образовании Союза ССР и этот договор составляют основной закон (конституцию) СССР. В 1925 году в Союз вошли еще Узбекская и Туркменская республики.

Вхождением в Союз союзные республики ограничили свою верховную власть лишь в тех пределах, в каких этого требуют задачи и цели Союзного объединения. Во всем остальном республики сохраняют полную независимость, вплоть до права выхода из Союза.

Ведению Союза подлежат: представительство Союза в международных сношениях, заключение политических и иных договоров с другими государствами; объявление войны и заключение мира; заключение внешних и внутренних займов Союза ССР и разрешение внешних и внутренних займов союзных республик; руководство внешней торговлей; установление общего плана всего народного хозяйства Союза, признание за некоторыми отраслями промышленности и за отдельными предприятиями значения общесоюзных; заключение концессионных договоров как общесоюзных, так и от имени союзных республик; руководство транспортным и почтово-телеграфным делом; организация и руководство вооруженными силами Союза ССР; утверждение единого государственного бюджета Союза ССР, в состав которого входят бюджеты союзных республик; установление общесоюзных налогов и доходов, а также отчислений от них и надбавок к ним, поступающих на образование бюджетов союзных республик; установление единой денежной и кредитной системы; установление общих начал землеустройства и землепользования, а равно пользования недрами, лесами и водами по всей территории Союза ССР; установление основ судостроительства и судопроизводства; установление основных законов о труде; установление общих начал в области народного просвещения; установление общих мер в области охраны народного здоровья; установление системы мер и веса; право амнистии, распространяемое на всю территорию Союза; отмена постановлений съездов советов и центральных исполнительных комитетов союзных республик; разрешение спорных вопросов, возникающих между союзными республиками; утверждение и изменение основных начал конституции лишь по постановлению Съезда Советов Союза ССР.

Съезд Советов Союза ССР. Верховным органом власти СССР является Съезд Советов СССР, а в период между Съездами Советов — Центральный Исполнительный Комитет. Съезд Советов Союза ССР составляется из представителей городских советов по расчету 1 депутат на 25.000 избирателей и представителей губернских съездов советов по расчету 1 депутат на 125.000 жителей. Делегаты на Съезд Советов Союза ССР избираются на губернских съездах советов.

Съезд Советов СССР сам не разрабатывает законов, но устанавливает основные руководящие начала в разных отраслях хозяйственной, культурной и политической жизни и дает поручения Центральному Исполнительному Комитету и Совету Народных Комиссаров, равно как и отдельным Народным Комиссариатам разработать соответствующие законы на основе принятых Съездом постановлений. Так, на третьем Все-союзном Съезде Советов был намечен ряд важнейших мероприятий в отношении к

крестьянскому хозяйству, которые должны быть разработаны законодательными органами в форме декретов.

ЦИК Союза ССР. По своему устройству ЦИК Союза ССР отличается от ЦИК'ов союзных республик. Конституция учитывает национальный момент в составе Союза. Поэтому ЦИК Союза имеет в своем составе: 1) Союзный Совет—орган классового представительства, избираемый на Съезде Советов Союза в количестве 414 человек, и 2) Совет Национальностей—орган представительства наций, образуемый из представителей союзных и автономных республик по 5 представителей от каждой и из представителей автономных областей РСФСР по одному представителю от каждой. Состав Совета Национальностей утверждается Съездом Советов Союза.

Союзный Совет и Совет Национальностей имеют одинаковое право вносить вопросы на разрешение ЦИК и рассматривать все декреты, кодексы и постановления. Законопроекты, поступившие на рассмотрение ЦИК Союза ССР, получают силу закона лишь в том случае, если они приняты как Союзным Советом, так и Советом Национальностей. Одобренные обеими палатами, законы публикуются от имени ЦИК Союза. В случае разногласий между Союзным Советом и Советом Национальностей вопрос передается в согласительную комиссию из представителей обоих Советов в равном числе. При недостижении соглашения в согласительной комиссии вопрос переносится на совместное заседание Союзного Совета и Совета Национальностей, при чем, в случае отсутствия большинства голосов в одном из Советов, вопрос передается на разрешение очередного или чрезвычайного Съезда Союза, если только такая передача требуется Союзным Советом или Советом Национальностей.

ЦИК Союза ССР издает кодексы, декреты, постановления и распоряжения, обязательные к исполнению по всей территории Союза. Он устанавливает только общие нормы, регулирующие хозяйственную, культурную и политическую жизнь Союза. Он имеет право приостанавливать или отменять постановления Съездов Советов и ЦИК'ов союзных республик и других органов власти на территории Союза.

Президиум ЦИК'а. Сессии ЦИК Союза созываются три раза в год. В период между сессиями ЦИК высшим органом власти является его Президиум в количестве 21 члена, в число которых входят Президиумы Союзного Совета и Совета Национальностей в полном составе.

Президиум ЦИК'а наблюдает за выполнением конституции Союза и всех постановлений Съезда Советов и ЦИК'а Союза; издает декреты, постановления и распоряжения; рассматривает и утверждает проекты декретов и постановлений, вносимых Советом Народных Комиссаров, отдельными ведомствами Союза, ЦИК'ами союзных республик и другими органами власти.

Президиум ЦИК имеет право приостанавливать и отменять постановления Совета Народных Комиссаров и отдельных наркоматов Союза ССР, а также ЦИК'ов и Совнаркомов союзных республик. В отношении постановлений Съездов Советов союзных республик Президиум ЦИК, не отменяя их, имеет право приостановить проведение их в жизнь со внесением этих постановлений на рассмотрение ЦИК'а Союза.

СНК Союза ССР. Исполнительным и распорядительным органом ЦИК Союза является Совет Народных Комиссаров Союза, а исполнительным и распорядительным органом ЦИК'ов союзных республик являются Советы Народных Комиссаров соответствующих республик.

Совет Народных Комиссаров издает декреты и постановления, рассматривает проекты декретов и постановлений, вносимых отдельными наркоматами; рассматривает и вносит на утверждение ЦИК вопросы о введении новых налогов или об увеличении существующих, а равно и государственный бюджет.

Совет Народных Комиссаров Союза ССР состоит из председателя, его заместителя и народных комиссаров общесоюзных и объединенных комиссариатов (см. ниже «Народные Комиссариаты»).

Советы Народных Комиссариатов союзных республик состоят из председателей, их заместителей и народных комиссаров одноименных с объединенными, а также автономных комиссариатов.

Совет Труда и Оборон. При Совете Народных Комиссаров СССР состоит Совет Труда и Оборон, председателем которого является председатель Совнаркома или его заместитель, а члены персонально назначаются Совнаркомом.

Совет Труда и Оборон ведает: рассмотрением и практическим проведением через соответствующие органы хозяйственного и финансового плана Союза ССР; рассмотрением вопросов обороны страны и улучшения военного дела; принятием необходимых мероприятий для развития отраслей народного хозяйства, имеющих общесоюзное значение; утверждение уставов трестов, имеющих общесоюзное значение, и уставов акционерных обществ, действующих на территории Союза; руководство народными комиссариатами в области государственного хозяйства и обороны Союза.

При Совете Труда и Оборона состоят:

а) *Государственная Общеплановая Комиссия (Госплан)*, имеющая своей задачей согласование хозяйственных планов отдельных республик и составление единого хозяйственного и финансового плана Союза.

б) *Высшая Арбитражная Комиссия (ВАК)*, разрешающая имущественные споры между государственными учреждениями и предприятиями.

При Совете Народных Комиссаров Союза ССР состоят:

Комиссия Законодательных Предположений, предварительно рассматривающая проекты декретов и постановлений, вносимых в Совет Народных Комиссаров.

Административно-Финансовая Комиссия, предварительно рассматривающая подлежащие утверждению СНК вопросы составления и исполнения бюджета, налогового законодательства, утверждение штатов Народных Комиссаров и пр.

VI.

НАРОДНЫЕ КОМИССАРИАТЫ.

Народные Комиссариаты ведают отдельными отраслями государственного управления на территории всего Союза или на территории отдельной республики. Поэтому они делятся на общесоюзные, объединенные и автономные.

Общесоюзные Народные Комиссариаты. Общесоюзные Народные Комиссариаты едины для всего Союза и учреждены для тех отраслей государственного управления, которые не могут быть раздроблены по отдельным республикам и требуют централизованного общесоюзного управления. Таковы отрасли: военных дел; иностранных дел; внешней торговли; путей сообщения; почт и телеграфов.

Распоряжения общесоюзных комиссариатов обязательны для отдельных республик. Однако, ЦИК отдельной республики (или его Президиум) вправе приостановить распоряжение Союзного Наркомата, при явном несоответствии его законодательству Союза или отдельной республики. В таких случаях Президиум ЦИК республики немедленно сообщает об этом Совету Народных Комиссаров Союза с указанием причин.

Распоряжения общесоюзных комиссариатов обычно проводятся ими через уполномоченных, состоящих при союзных республиках. Уполномоченные эти непосредственно подчинены общесоюзным комиссариатам, но вместе с тем подотчетны и высшим органам той республики, при которой состоят. Для уполномоченных общесоюзных народных комиссариатов обязательны постановления высших органов союзной республики, не противоречащие общесоюзному законодательству.

К Общесоюзным Народным Комиссариатам относятся: 1) Народный Комиссариат Иностранных Дел (Наркоминдел); 2) Народный Комиссариат по Военным и Морским Делах (Наркомвоенмор); 3) Народный Комиссариат Внешней Торговли (Наркомвнешторг); 4) Народный Комиссариат Путей Сообщения (Наркомпуть); 5) Народный Комиссариат Почт и Телеграфов (Наркомпочтель).

На *Народный Комиссариат Иностранных Дел* возлагается: защита внешних политических и экономических интересов Союза ССР, а также находящихся за границей граждан Союза ССР; руководство выполнением заключенных с иностранными государствами договоров; заключение договоров с иностранными государствами, на основании постановлений Центрального Исполнительного Комитета Союза ССР.

На *Народный Комиссариат по Военным и Морским Делах* возлагается: разработка и осуществление планов и мер по сухопутной и морской обороне Союза ССР; организация сухопутных и морских вооруженных сил Союза ССР и содержание их в постоянной готовности; руководство органами военного управления; учет и призыв населения для военной подготовки; допризывная военная подготовка и спортивное военное обучение, политическое воспитание военнослужащих и культурно-просветительная деятельность среди них; обеспечение Красной армии и Флота всеми видами довольствия.

При Всенном Комиссариате по Военным и Морским Делах состоит Революционный Военный Совет Союза ССР.

На *Народный Комиссариат Внешней Торговли* возлагается: разработка и осуществление мероприятий, направленных к развитию торговых сношений Союза с иностранными государствами; составление и осуществление планов вывоза и ввоза товаров; разработка вопросов таможенной политики и заведывание таможенным делом Союза ССР; разработка вопросов по концессионированию и акционированию отдельных отраслей внешней торговли, а также по организации смешанных обществ по внешней торговле; регулирование экспортно-импортной деятельности всех учреждений, организаций и лиц, ведущих операции по внешней торговле. Народный Комиссариат Внешней Торговли свою деятельность осуществляет через уполномоченных при совнаркомсах союзных республик, через торговые представительства за границей и через таможенные округа.

На *Народный Комиссариат Путей Сообщения* возлагается руководство и управление всем железнодорожным и водным транспортом, шоссейными и грунтовыми дорогами общесоюзного и стратегического значения. При НКПС состоит тарифный комитет, ведающий установлением транспортных тарифов.

На *Народный Комиссариат Почт и Телеграфов* возлагается руководство и управление почтовым, телеграфным, радио-телеграфным и телефонным сообщениями.

Объединенные Народные Комиссариаты. Объединенные Народные Комиссариаты Союза ССР руководят деятельностью одноименных комиссариатов всех союзных республик, разрабатывают и осуществляют мероприятия, имеющие общесоюзное значение. Объединенных комиссариатов пять: 1) Высший Совет Народного Хозяйства, 2) Народный Комиссариат Финансов, 3) Народный Комиссариат Внутренней Торговли, 4) Народный Комиссариат Труда, 5) Народный Комиссариат Рабоче-Крестьянской Инспекции.

На *Высший Совет Народного Хозяйства ССР* возлагается: общее регулирование государственной промышленности и содействие ее развитию, общее руководство деятельностью высших советов народного хозяйства союзных республик, управление промышленными предприятиями союзного значения, составление общего производственного плана и бюджета промышленности Союза ССР в целом и представление их через Госплан на утверждение Совета Труда и Оборона.

На *Народный Комиссариат Финансов СССР* возлагается: общее руководство деятельностью народных комиссариатов финансов союзных республик, составление и исполнение бюджета СССР, организация и регулирование системы денежного обращения, разработка и регулирование вопросов государственного, коммунального и частного кредита, государственного страхования, общегосударственного и местного налогового обложения, учет государственных имуществ и получение доходов с них.

На *Народный Комиссариат Внутренней Торговли СССР* возлагается: руководство деятельностью народных комиссариатов внутренней торговли союзных республик, регулирование внутреннего торгового оборота на территории СССР, контроль и наблюдение за торговой деятельностью на внутреннем рынке госпредприятий общесоюзного значения, а также кооперативных и частных предприятий, распространяющих свою деятельность на территорию всего Союза ССР, рассмотрение уставов акционерных обществ, общее руководство биржами, торговыми палатами, ярмарками и т. п., установление и регулирование оптовых и розничных цен на товары, перечень которых устанавливается Советом Труда и Оборона.

На *Народный Комиссариат Труда СССР* возлагается: общее руководство деятельностью народных комиссариатов труда союзных республик, регулирование условий труда, охрана труда, выработка основных мероприятий по социальному страхованию, распоряжение общесоюзным фондом социального страхования, регулирование заработной платы.

Народный Комиссариат Рабоче-Крестьянской Инспекции является основным органом Советской власти по проведению в жизнь мероприятий к усовершенствованию государственного аппарата и приспособлению его к задачам социалистического строительства. На народный комиссариат рабоче-крестьянской инспекции возлагается: общее руководство работами народных комиссариатов рабоче-крестьянской инспекции союзных республик, практическое и теоретическое изучение дела управления, выявление недостатков и достоинств действующих органов управления, постановка опытов и проведение в жизнь практических мероприятий по улучшению техники управления, делопроизводства и отчетности, выработка наиболее совершенных форм счетоводства, калькуляции и составления балансов, руководство и объединение деятельности всех учреждений, занятых изучением научной организации труда, производства и техники управления, изучение бюджетов союзного, республиканских и местных и учет их финансовой и хозяйственной целесообразности, обследование и изучение производственных планов и их выполнения хозяйственными органами, а равно выполнения плановых заданий административных и культурно-просветительных органов; оценка и проверка работы руководителей и сотрудников административных и хозяйственных органов СССР, борьба с бесхозяйственностью, бюрократизмом и т. д.; беспощадная борьба с пренебрежительным отношением к нуждам и запросам рабочих и крестьян, особенно неграмотных и малограмотных, а также к трудящимся других национальностей.

В союзных республиках имеются народные комиссариаты, одноименные с объединенными комиссариатами Союза ССР: Народный Комиссариат Финансов РСФСР, УССР, ЗССР, БССР, Народный Комиссариат Труда РСФСР, УССР и т. д. Одноименные народные комиссариаты союзных республик делают то же дело, что и объединенные комиссариаты Союза, однако, с двумя важнейшими оговорками: 1) Комиссариаты отдельных республик не делают того, что может быть сделано лишь централизованно для всего Союза ССР, например, выпуск денежной валюты или составление производственного плана промышленности Союза; 2) Комиссариаты отдельных республик осуществляют свою деятельность по указаниям объединенных комиссариатов

Союза. Так, Народные Комиссариаты Финансов РСФСР, Украинской, Белорусской и Закавказской Республик осуществляют свою деятельность по указаниям Народного Комиссариата Финансов Союза ССР. Объединенные комиссариаты Союза могут давать распоряжения непосредственно одноименным комиссариатам республики, могут отменять постановления последних. Однако, когда распоряжение народного комиссариата какой-нибудь республики основывается на предписании совета народных комиссаров этой республики, то объединенный комиссариат Союза не вправе отменять его, а может лишь войти с протестом в Совет Народных Комиссаров Союза, который и разрешает разногласие.

К числу объединенных учреждений Союза следует отнести и Объединенное Государственное Политическое Управление (ОГПУ), задачей которого является «объединение революционных усилий советских республик по борьбе с политической и экономической контр-революцией, шпионажем и бандитизмом» (ст. 61 Основного Закона Союза ССР). Председатель ОГПУ входит в состав Совета Народных Комиссаров Союза с правом совещательного голоса.

Автономные Народные Комиссариаты. Кроме народных комиссариатов, одноименных с объединенными, в союзных республиках имеются еще автономные народные комиссариаты: земледелия, внутренних дел, просвещения, здравоохранения, социального обеспечения, юстиции.

Вопросы, находящиеся в ведении перечисленных комиссариатов, решаются и осуществляются союзными республиками самостоятельно, и в этих отраслях государственного управления верховные органы Союза могут устанавливать лишь общие руководящие начала.

На Народный Комиссариат Земледелия возлагается: агрономические мероприятия, направленные к подъему сельского хозяйства и к развитию его производительности; материально-ссудная помощь сельскому хозяйству семенами, сельско-хозяйственными машинами и т. д.; мероприятия по восстановлению и улучшению конского хозяйства и животноводства; организация ветеринарной помощи и борьба с эпизоотиями (с повальными болезнями скота); заведывание государственным земельным фондом, установление наиболее выгодных форм землепользования и проведение мероприятий по наилучшему использованию земельного фонда; учет и планомерная эксплуатация государственных земельных имуществ, заведывание государственным лесным фондом и планомерное ведение лесного хозяйства.

На Народный Комиссариат Внутренних Дел возлагается руководство своевременным созывом съездов советов и исполкомов и правильным производством выборов, проведением на местах постановлений и распоряжений центральных и местных органов власти по вопросам общего управления, установление и охрана революционного порядка и безопасности; руководство организацией и деятельностью коммунального хозяйства (жилищное дело, благоустройство, предприятия общего пользования, пожарное дело); проведение административно-карательной политики и управление местами заключения.

На Народный Комиссариат Здравоохранения возлагается: охрана здоровья, материнства, младенчества и детства и физическая культура подрастающего поколения; санитарные мероприятия; санитарное благоустройство городов и селений и организация в них санитарного надзора; борьба с социальными (туберкулез, сифилис) и заразными болезнями, лечебная помощь населению; охрана здоровья Красной армии и флота; участие в организации медицинского образования; организация санитарного просвещения.

Народный Комиссариат по Просвещению руководит и организует просвещение населения, общее и политическое, руководит учебными заведениями общего и специального характера, организует художественное воспитание и образование (театры, музеи, картинные галереи), содействует развитию наук и искусств.

Народный Комиссариат Социального Обеспечения ведает социальным обеспечением потерявших трудоспособность рабочих и крестьян, страхованием от безработицы, помощью пострадавшим от войны, стихийных бедствий и проч.

На Народный Комиссариат Юстиции возлагается: общее руководство, организация и инструктирование всех действующих судебных учреждений: прокуратуры, органов следствия, нотариата и судебных исполнителей; наблюдение за соблюдением законности; наблюдение за деятельностью коллегий защитников и организация юридической помощи населению; предварительное рассмотрение всех вносимых в Центральный Исполнительный Комитет, Совет Народных Комиссаров и Совет Труда и Оборона законодательных предположений, толкование действующих законов, опубликование законов и распоряжений Правительства; разработка совместно с Народным Комиссариатом Внутренних Дел правил об исправительно-трудовой системе и надзор за правильным ведением мест лишения свободы и исправительно-трудовых учреждений.

VII.

**РЕСПУБЛИКИ, ВХОДЯЩИЕ В СОЮЗ СОВЕТСКИХ СОЦИАЛИСТИЧЕСКИХ
РЕСПУБЛИК.**

1. Российская Социалистическая Федеративная Советская Республика (РСФСР).
2. Украинская Социалистическая Советская Республ. (УССР).
3. Белорусская Социалистическая Федеративная Советская Республика (БССР).
4. Закавказская Социалистическая Федеративная Советская Республика (ЗСФСР) ¹⁾.
5. Узбекская Социалистическая Советская Республ. (Уз. ССР).
6. Туркменская Социалистическая Советская Республ. (ТССР).

Число административных единиц СССР.

Наименование.	СССР.	В том числе:					
		РСФСР.	УССР.	БССР.	ЗСФСР.	ССР Узбеки- стан.	ССР Туркмен.
Автономные Республики	14	10	1	—	—	1	—
Автономные области	15	13	—	—	—	—	—
Области (по новому районированию)	2	2	—	—	—	—	—
Губернии и области (на правах гу- берний)	68	52	9	—	—	7	—
Округа по новому районированию .	97	31	51	10	—	—	5
Уезды и подобные же административ- тивные единицы	467	394	—	—	50	23	—
Районы (по новому районированию)	1.342	415	695	100	106	—	26
Волости и подобные им единицы вол. знач.	4.435	4.053	—	—	155	227	—

Автономные республики и автономные области РСФСР:

Автономные республики:

- | | |
|-------------------------------------|---------------|
| 1. Башкирская | Гор. Уфа. |
| 2. Бурят-Монгольская АССР | Верхнеудинск. |
| 3. Дагестанская АССР | Махач-Кала. |
| 4. Карельская АССР | Петрозаводск. |
| 5. Казакская АССР | Кзыл-Орда. |
| 6. Крымская АССР | Симферополь. |
| 7. Немцев Поволжья АССР | Покровск. |
| 8. Татарская АССР | Казань. |
| 9. Чувашская АССР | Чебоксары. |
| 10. Якутская АССР | Якутск. |

Центры:

Автономные области:

- | | |
|---|----------------|
| 1. Вотская автономная область | Ижевск. |
| 2. Калмыцкая автономная область | Астрахань. |
| 3. Кара-Калпакская автономная область | Турткуль. |
| 4. Кара-Киргизская автономная область | Пишпек. |
| 5. Коми (зырян) автономная область | Усть-Сысольск. |
| 6. Марийская автономная область | Краснокошайск. |
| 7. Ойратская автономная область | село Удала. |

¹⁾ В состав ЗСФСР входят Азербейджанская, Армянская, Грузинская и Абхазская ССР.

Площадь и население Союза ССР:

Союзные Республики.	Площадь (в кв. км.)	Население на 1-е января 1925 г.		
		Всего.	в том числе:	
			Городское.	Сельское.
1. РСФСР	19.683.000	96.746.300	15.237.900	81.508.400
2. Белорусская ССР	109.000	4.204.500	679.000	3.525.500
3. Украинская ССР	429.700	27.663.900	5.062.000	22.601.900
4. Закавказская ССР	193.000	5.421.000	1.150.900	4.270.100
5. Туркменская ССР	473.000	914.600	109.000	805.600
6. Узбекская ССР	322.000	4.803.600	741.000	4.062.600
Союз ССР	21.210.500	139.753.900	22.979.800	116.774.100

VIII.

СУДОУСТРОЙСТВО.

Система суда. В СССР действует следующая единая и основная система судебных учреждений: 1) Народный суд, 2) Губернский суд и 3) Верховный суд (в автономных республиках главный или высший суд).

Судебные учреждения строятся на началах: отправления судебной деятельности исключительно трудящимися, избираемости судей и народных заседателей советами съездами Советов и их органами, единства судебной политики во всем СССР.

Судьей может быть всякий не опороченный по суду гражданин и гражданка СССР, если он имеет право избирать и быть избранным в Совет, если имеет стаж общественной и политической работы при Советской власти, или стаж практической работы в органах советской юстиции, или в соответствующих административных государственных органах. Лица, исключенные из общественных организаций за порочащие проступки, не могут быть народными судьями.

Все дела рассматриваются по существу в одной инстанции. Апелляция (вторичное рассмотрение дела по существу) не допускается. На приговоры и решения могут быть приносимы жалобы только в кассационном порядке, т. е. только в случае нарушения установленных правил судопроизводства.

В основе судебной системы каждой из союзных республик лежит народный суд, который действует в составе народного судьи и двух заседателей.

Народный суд. Простые судебные дела рассматриваются народным судьей единолично, а более сложные — народным судом, в составе народного судьи и двух заседателей.

Народные судьи избираются сроком на один год губернскими исполнительными комитетами по представлению губернского суда или Народного Комиссариата Юстиции. Отзыв народного судьи или перемещение его в пределах губернии производится исключительно по постановлению губисполкома, по предложению Народного Комиссариата Юстиции или по собственной инициативе губисполкома, с одновременным представлением подробной мотивировки о причинах отзыва Народному Комиссариату Юстиции. Смещение с должности может иметь место только по суду или в случае возбуждения дисциплинарного дела прокурором республики, председателем Верховного Суда и состоящим при Верховном Суде помощником прокурора республики, председателем и прокурором губернского суда.

Народными заседателями могут быть все трудящиеся граждане СССР, как мужчины, так и женщины, пользующиеся активным и пассивным избирательным правом в местные советы. Не имеют права быть народными заседателями лица, опороченные по суду, либо исключенные из общественных и профессиональных организаций за порочащие проступки. Каждый народный заседатель не может принимать участия в судебных заседаниях более 6 дней в году.

Для каждого участка народного суда составляются списки народных заседателей из расчета по три человека на неделю, с прибавкой 25% запасных, всего по 200 человек на участок в год. Списки народных заседателей составляются однажды в год, на 1 декабря. За месяц до срока в каждом окружном центре особая комиссия развер-

тывает соответствующее количество заседателей по числу участков народного суда из расчета: 50% заседателей из рабочей среды, 35%—из селений и волостей и 15%—из воинских частей. Списки кандидатов, выбранных фабрично-заводскими комитетами, комиссарами частей и волостными исполнительными комитетами, в копии препровождаются председателю окружной комиссии для утверждения.

Окружные суды. Окружные суды, являясь для народных судов кассационной инстанцией и органами судебного управления, в то же время являются судами первой инстанции для дел особой категории, определяемой законодательством союзных республик в пределах основ уголовного и гражданского судопроизводства Союза ССР.

В качестве суда первой инстанции окружной суд действует в составе одного члена суда и двух народных заседателей, в качестве кассационной инстанции—окружной суд действует в составе трех постоянных судей.

Окружной суд состоит из двух отделов: гражданского и уголовного.

Окружной суд по гражданскому отделению рассматривает дела: по искам, цена которых превышает одну тысячу рублей; по искам к государственным органам и должностным лицам об убытках; по искам, вытекающим из договора товарищества, из права на изобретения.

Верховный Суд. Для осуществления высшего судебного надзора и непосредственного руководства судебной практикой в каждой союзной республике действует Верховный Суд, а в автономных республиках—главные или высшие суды.

Верховный Суд республики является кассационно-ревизионной инстанцией, а для дел исключительной подсудности, определяемой законодательством союзных республик, он является судом первой инстанции.

Верховный Суд СССР действует в составе: 1) пленарного заседания Верховного Суда СССР, 2) военной и 3) военно-транспортной коллегии того же суда.

К компетенции Верховного Суда СССР относятся: рассмотрение дел о членах Центрального Исполнительного Комитета и Совета Народных Комиссаров СССР; рассмотрение дел по обвинению высших должностных лиц СССР в преступлениях по должности; рассмотрение уголовных и гражданских дел исключительной важности, затрагивающих интересы двух или нескольких союзных республик; разрешение судебных споров между союзными республиками.

Прокуратура. Для надзора за общим соблюдением законов, непосредственного наблюдения за производством предварительного следствия и дознания, поддержания обвинения на суде действует государственная прокуратура.

На прокуратуру союзных и автономных республик возлагается: надзор на территории данной республики за законностью действий органов Советской власти, государственных и общественных учреждений и частных лиц; опротестование в порядке кассационном и в порядке надзора приговоров, решений и определений, выносимых судами данной республики; непосредственный надзор и наблюдение за производством дознания, розыска и предварительного следствия по уголовным делам, поддержание обвинения по уголовным делам на суде, наблюдение за исполнением приговоров, за законностью содержания под стражей, за состоянием и деятельностью мест заключения; ограждение интересов государства и трудящихся по гражданским делам.

В целях обеспечения трудящихся юридической помощью при разрешении гражданских споров и предоставления защиты в уголовном суде, при губернских судах и под их наблюдением действуют коллегии защитников.

Оплата труда защитников производится на следующих основаниях: лица, особым постановлением народного суда признанные неимущими, освобождаются от всякой оплаты по всяким делам; рабочие государственных и частных предприятий и служащие советских учреждений и предприятий имеют право оплачивать услуги защитников по таксе, устанавливаемой Народным Комиссариатом Юстиции; во всех остальных случаях—по соглашению защитника с заинтересованной стороной.

Судебные исполнители. Для приведения в исполнение судебных решений, при губернских судах состоят судебные исполнители, действующие под непосредственным руководством и наблюдением окружных судов.

При исполнении возложенных на них обязанностей судебные исполнители, в случае необходимости, прибегают к содействию органов милиции. Требования судебных исполнителей для милиции обязательны. Жалобы на медленность и незаконные действия судебных исполнителей передаются в суд по месту исполнения решения или приговора, а протесты прокуратуры приносятся председателю окружного суда.

ЦЕНТРАЛЬНЫЕ УЧРЕЖДЕНИЯ УССР.

В Харькове.

ВСЕУКРАИНСКИЙ ЦЕНТРАЛЬНЫЙ ИСПОЛНИТЕЛЬНЫЙ КОМИТЕТ (В. У. Ц. И. К.).

Пл. Тевелева (б. Николаевская, здание б. Земельного банка).

Вуцик избирается Всеукраинским Съездом Советов на 1 год. Ему предоставляется верховное руководство всей жизнью республики, а также издание государственных законов и распоряжений.

Председатель ВУЦИК'а — Петровский Г. И.

Секретарь ВУЦИК'а — т. Буценко.

Президиум: т. т. Петровский, Буздани, Буценко, Скрышник, Лобачев, Каганович, Шумский, Медведев, Владимирский, Федоров, Затонский, Лобанов, Поляков, Якир, Радченко.

Управляющий делами ВУЦИК — т. Гаврилин.

ЦЕНТРАЛЬНАЯ КОМИССИЯ ПОМОЩИ ДЕТЯМ ПРИ ВУЦИКЕ (ЦКПомдет).

Пл. Тевелева, здание ВУЦИК'а.

Председатель — Петровский Г. И.

ЦЕНТРАЛЬНАЯ КОМИССИЯ НЕЗАМОЖНЫХ СЕЛЯН ПРИ ВУЦИК'е (ВЦКНС).

Пл. Тевелева, здание ВУЦИК'а.

Председатель — член президиума ВУЦИК'а — Петровский.

СОВЕТ НАРОДНЫХ КОМИССАРОВ У. С. С. Р. (СОВНАРКОМ).

Мироносицкий пер. 3.

Высший орган управления страной.

Председат. Совнаркома — Чубарь В. Я.
Заместитель Председателя — Сербиченко.

Управл. делами СНК — Бега Ф. Ф.

Члены Совнаркома: — Наркомвнудел — т. Балицкий, Наркомзем — т. Дудник, Наркомвнуторг — т. Генкин, Наркоминдел — т. Шлихтер А. Г., Наркомздрав — тов. Ефимов М. Г., Наркомпрос — т. Шумский, Наркомюст и Украинский Губпрокурор —

т. Скрышник, Наркомсоебес — т. Познанский, Председатель УСНХ — т. Максимов, Уполнаркомвнешторга — т. Золотарев, Уполнаркомфина — т. Кузнецов, Уполнаркомсоеб — т. Якир А. М., Уполнаркомтруда — т. Горбачев, Уполнаркомпути — т. Рудый Ю. В., Уполнаркомпочтеля — т. Синьков, РКИ — т. Владимирский, председатель ГПУ — т. Балицкий, Председатель УСЧС — т. Радченко.

УКРАИНСКИЙ ЭКОНОМИЧЕСКИЙ СОВЕТ (УЭС).

УЭС ведает разработкой проектов всех хозяйственных начинаний в государственном масштабе и общим руководством хозяйственной системой страны.

Председатель УЭС — т. Чубарь В. Я.

УКРАИНСКАЯ ГОСУДАРСТВЕННАЯ ПЛАНОВАЯ КОМИССИЯ (УКРГОСПЛАН).

В задачи Укргосплана входит согласование деятельности отдельных органов народного хозяйства на основе общего государственного хозяйственного плана.

Председатель — т. Гринько, заместители — т. т. Ашупи-Ильзен и Шапиро.

При Укргосплане существует Концессионная Комиссия.

ЦЕНТРАЛЬНАЯ КОМИССИЯ ПО КРАСНОЙ АРМИИ (ЦЕКОМАРМ).

Цекомарм сосредоточивает в своих руках высшее руководство делом продовольственного и материального снабжения Красной Армии и улучшения быта красноармейцев.

Председатель — Чубарь В. Я., заместитель — Якир.

УПОЛНОМОЧЕННЫЙ НАРОДН. КОМИССАРИАТА ИНОСТРАННЫХ ДЕЛ (НАРКОМИНДЕЛ).

Чернышевская 66.

Уполномоченный — Шлихтер А.

НАРОДНЫЙ КОМИССАРИАТ ЮСТИЦИИ (НАРКОМЮСТ).

Пл. Тевелева, 27.

Народн. Комиссар — Скрипник, Зам. Наркома—Михайлик.

НАРОДНЫЙ КОМИССАРИАТ ВНУТРЕННИХ ДЕЛ (НАРКОМВНУДЕЛ).

Пл. Тевелева, 27.

Народн. Комиссар—т. Балицкий.

ГОСУДАРСТВЕННОЕ ПОЛИТИЧЕСКОЕ УПРАВЛЕНИЕ (ГПУ).

Мироносицкая пл.

Председатель—Балицкий В. А.

НАРОДНЫЙ КОМИССАРИАТ ВНУТРЕННЕЙ ТОРГОВЛИ (НАРКОМВНУТОРГ).

Пл. Р. Люксембург.

Народный Комиссар—т. Генкин.

УПОЛНОМОЧЕННЫЙ НАРОДНОГО КОМИССАРИАТА ПО ВНЕШНЕЙ ТОРГОВЛЕ СССР ПРИ СОВНАРКОМЕ УССР (УПОЛНАРКОМВНЕШТОРГ).

Сумская 64.

Уполнаркомвнешторга—т. Золотарев А.

УПОЛНОМОЧЕННЫЙ НАРОДНОГО КОМИССАРИАТА ПО ВОЕННЫМ ДЕЛАМ СССР ПРИ СОВНАРКОМЕ УССР (УПОЛНАРКОМВОЕН).

Скобелевская пл. здание б. Судебных Установлений.

Командующий всеми вооруженными силами Украины и Крыма, председатель Реввоенсовета УВО, Уполномоченный Народного Комиссариата по военным делам СССР—Якир, члены Реввоенсовета—Затонский В. П. и Александров.

УКРАИНСКИЙ СОВЕТ НАРОДНОГО ХОЗЯЙСТВА (УКРСОВНАРХОЗ).

Ул. Карла Либкнехта 18—20.

Председатель—тов. Максимов.

УПОЛНОМОЧЕННЫЙ НАРОДНОГО КОМИССАРИАТА ФИНАНСОВ СССР ПРИ СНК УССР. (УПОЛНАРКОМФИН).

Ул. Карла Либкнехта, 1.

Уполнаркомфин—тов. Кузнецов.

УКРАИНСКОЕ УПРАВЛЕНИЕ ГОСУДАРСТВЕННОГО СТРАХОВАНИЯ (УКРГОССТРАХ).

Сумская 1.

Председатель Правления тов. Давид.

ВСЕУКРАИНСКАЯ КОНТОРА ГОСУДАРСТВЕННОГО БАНКА (ГОСБАНК).

Ул. К. Либкнехта, 12.

Управляющий—Каган.

УПОЛНОМОЧЕННЫЙ НАРОДНОГО КОМИССАРИАТА ПУТЕЙ СООБЩЕНИЯ СССР ПРИ СНК УССР (УПОЛНАРКОМПУТЬ).

Александровская ул., здание Южных Желез. дорог.

Уполнаркомпуть—Рудый Ю. В. заместитель т.т. Александров и Мальгинов.

УПОЛНОМОЧЕННЫЙ НАРОДНОГО КОМИССАРИАТА ПОЧТ И ТЕЛЕГРАФОВ СССР ПРИ СНК УССР (УПОЛНАРКОМПОЧТЕЛЬ).

Рыбная ул., 7.

Уполнаркомпочтель—т. Синьков, заместитель—т. Игнатъев.

УПОЛНОМОЧЕННЫЙ НАРОДНОГО КОМИССАРИАТА ТРУДА СССР ПРИ СНК УССР (УПОЛНАРКОМТРУДА).

Пл. Тевелева, Дворец Труда.

Уполнаркомтруда—т. Горбачев, заместитель—т. Плахотников.

НАРОДНЫЙ КОМИССАРИАТ ЗЕМЛЕДЕЛИЯ (НАРКОМЗЕМ).

Пушкинская 8.

Нарком—Дудник И. Е., заместитель—Одинцов.

НАРОДНЫЙ КОМИССАРИАТ ПРОСВЕЩЕНИЯ (НАРКОМПРОС).

Епархиальная, 29.

Нарком—тов. Шумский, заместители, Полоз Я. А. и т. Ряппо.

НАРОДНЫЙ КОМИССАРИАТ ЗДРАВООХРАНЕНИЯ (НАРКОМЗДРАВ).

Технологическая, 3.

Нарком—Гримов М. Г., заместитель—Баранов М. И.

НАРОДНЫЙ КОМИССАРИАТ СОЦИАЛЬНОГО ОБЕСПЕЧЕНИЯ (НАРКОМСОБЕС).

Пл. Тевелева, 5.

Нарком—т. Познанский.

НАРОДНЫЙ КОМИССАРИАТ РАБОЧЕ-КРЕСТЬЯНСКОЙ ИНСПЕКЦИИ (НАРКОМ РКИ).

Пл. Тевелева, 29.

Нарком—тов. Владимирский.

**ЦЕНТРАЛЬНОЕ СТАТИСТИЧЕСКОЕ
УПРАВЛЕНИЕ.**

Чернышевская, 28.

Заведующий—Вольфсон.

**ПРЕЗИДИУМ УКРАИНСКОГО СОВЕТА
ПРОФЕССИОНАЛЬНЫХ СОЮЗОВ.**

Члены Президиума: т.т. Радченко (председатель) Мусульбас, Рабичев, Генак, Сухомлин, Савцов, Тараненко, Гулый, Горбачев, Акулов, Макаревич, Кандидаты: т.т. Мезерницкий, Яковлев, Будаев, Затов, Вишнякова.

**ИНОСТРАННЫЕ ПРЕДСТАВИТЕЛЬ-
СТВА В УССР.**

В Харькове:

Германское генеральное консульство, Сумская 54, Генеральный Консул—Гай Э.

Польское генеральное консульство, Чернышевская 85, Генеральный Консул—Шарота М.

Польская Репатриационн. комиссия, Максимилиановская 12, Председатель—Стржемецкий С.

**Представительство Литовской Респуб-
лики,** Чернышевская 63, Поверенный в
делах—Мошинский В. Н.

Персидское генеральное консульство, Классический пер. 8, Генеральный Кон-
сул—Абдул Али Таир-Оглы.

**Делегация дипломатического предста-
вительства Австрийской Республики в
СССР.**—Чернышевская 63, Уполномочен-
ный Вассер Ф.

**Чехо-Словацкая торгово-промышленная
миссия,** Пушкинск. 44, Председатель—
Бенеш В.

**Уполномоченный Латвии по делам ре-
патриации—Варкале,** Чернышевская, 63.

Эстонская репатриационная комиссия,
Уполномоченный—Кайгер Я. Чернышев-
ская 63.

А. М. С. С. Р.

**РЕВКОМ АВТОНОМНОЙ МОЛДАВСКОЙ
ССР.**

В ревком АМССР входят следующие
товарищи: Старый (председатель), Баде-
ев Строев, Криворуков, Бучушкану,
Андрей Иванов и Екатерина Арборе.

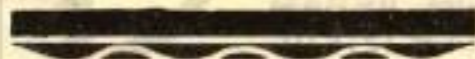

ДОСТОПРИМЕЧАТЕЛЬНОСТИ Г. КИЕВА

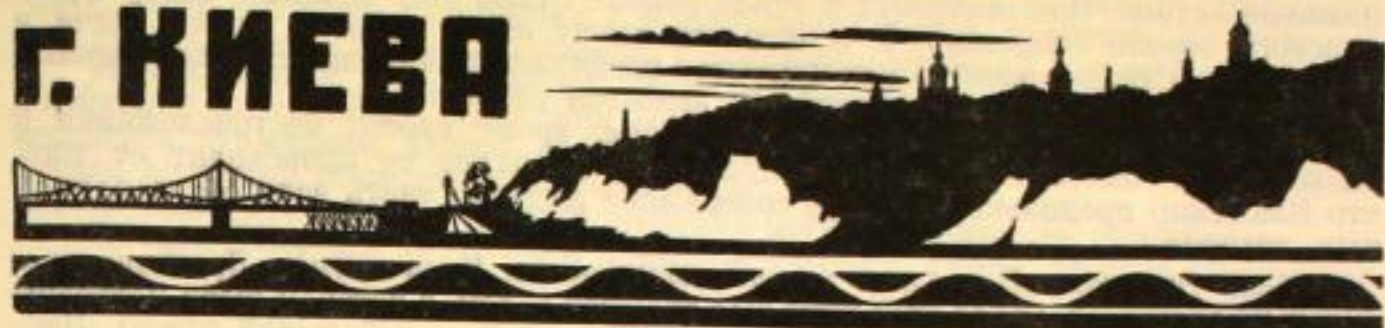

КИЕВ В ПРОШЛОМ И НАСТОЯЩЕМ.

Возникновение Киева там, где мы видим его теперь, станет понятным, если мы вспомним, что здесь сливаются р.р. Десна с Днепром. Несколькими десятками верст выше Киева в Днепр с запада впадает другой важнейший его приток— Припять. Эти три реки сближают Черное море с европейским Западом, а через Оку и Волгу и с азиатским Востоком.

Вспомним дальше темную линию лесов—начало Полесья,—окаймляющую с северо-запада горизонт наших высот.

Напротив, к югу от Киева леса уже перемежаются со степями и начинается лесостепь. Лес в прежнее время означал—звероловство, рыболовство и охоту, то-есть сравнительно безопасную с внешней стороны жизнь. Степь была богаче по природе и открывала больше возможностей для жизни, но зато степь была торной дорогой для кочевых хищников, и здесь опасно было жить.

И вот, на рубеже этих противоположных природных типов, в условиях, соединяющих наиболее выгодные особенности того и другого, и возник Киев.

Можно прибавить еще исключительно удобную речную гавань, какой было старинное русло р. Почайны, ныне Почаевская улица.

Город мог возникнуть и на Печерске, но здешняя возвышенность была изолирована от остальной страны болотистой долиной Лыбеди.

Наоборот, Старокиевское плато имело необходимую связь с основной возвышенностью страны, причем перемычка была достаточно узка, и ее можно было перегородить валами.

Киев Владимира. Ученые определяют продолжительность исторической жизни человека на Киевской территории приблизительно в две тысячи лет. Но раскопки показывают, что доисторический период существования человека здесь в несколько раз продолжительнее.

Около тысячи лет тому назад тогдашний Киев состоял из незначительной части теперешнего Старого Города, Подола и небольших поселений в оврагах, соединявших их друг с другом, каковы Гончары и Кожемяки.

Киев времен Владимира был, собственно говоря, крепостью или цитаделью. Хорошо защищенная от природы, укрепленная валом со «столпием», возвышенная часть Киева господствовала над плохо защищенным Подолем.

Размеры этой крепости были следующие: Начиная от нынешней Андреевской церкви, окружной вал направлялся к югу по краю обрыва (над Днепровской долиной) до оврага, отделявшего Трехсвятительскую церковь от Михайловского монастыря. Ныне остался едва заметный след этого оврага. По этому оврагу, носившему название «Боричев взвоз», пролегала дорога, опускавшаяся у Горы на Подол, к пристани, устроенной в устье р. Почайны, вероятно, у нынешней Рождественской церкви. Далее крепостной вал шел вдоль северного берега этого оврага по направлению к западу до другого поперечного оврага. Этот последний начинался в усадьбе католического костела и шел через место, занятое б. Присутственными Местами, и соединялся с другим оврагом, который лежал позади Десятинного переулка. На восточном берегу этого оврага был насыпан вал с каменными воротами. Далее крепостной вал шел вдоль оврага, окружавшего Десятинную церковь, и примыкал у Андреевской церкви к воротам. Здесь был взвоз, вероятно, на Гончары.

В настоящем от далекого прошлого сохранилась только Трехсвятительская церковь (прежде она называлась иначе). Но она совершенно изменена пристройками. Теперешняя Андреевская церковь построена в половине XVIII века, по планам знаменитого зодчего Растрелли. Четверть века тому назад при перестройке были испорчены ее купола, и это несколько придавило к земле это

изящное здание. Она построена в стиле рококо. Стиль этот возник в эпоху французского короля Людовика. В основе его лежит стиль барокко, но он легче и утонченнее. Стиль рококо характеризуется изобилием причудливых декоративных украшений, главным мотивом которых является раковина.

Современная Десятинная церковь ничем, кроме своего местоположения и названия, не напоминает о своем прообразе. Название ее происходит от того, что Владимир предназначил на ее содержание десятую часть всех государственных доходов.

Киев Ярослава. В связи с ростом государства, Киев времен Ярослава значительно обширнее. Город этот тоже был окружен валом, в котором были устроены трое ворот. Одни из них—Золотые—сохранились в виде небольшой руины. Другие ворота, называемые сначала Жидовскими, позже Львовскими, и еще позже Ивановскими, находились на месте Львовской площади. Третьи ворота лежали при начале Софийской улицы. Они назывались Лядскими¹⁾. Валы, соединявшие эти ворота, можно восстановить лишь более или менее приблизительно; между прочим, они шли вдоль теперешней Подвальной улицы.

Из построек времен Ярослава сохранился лишь Софийский собор и, несколько поздней постройки, Михайловский монастырь²⁾. В последнем имеются в южной стене храма интересные шиферные рельефы.

Софийский собор на протяжении первых веков своего существования был неоднократно разоряем и подолгу лишен был необходимого ухода.

В конце XVII века была произведена основательная реставрация его, сопровождавшаяся достройкой и перестройкой. Она совершенно изменила его первоначальную внешность и придала ему хорошо знакомый нам облик. С того времени и до нашего он потерпел лишь незначительные изменения.

В соборе на лестнице, ведущей на хоры, сохранились интересные древние фрески бытового характера. В алтаре, куполе и кое-где ниже купола сохранилась еще древняя мозаика.

Постройки, окружающие собор—типичное выражение украинского барокко. Выделяется дом на запад от собора, в котором помещается б. Архитектурный, теперь Художественный Институт.

б) Современный вид Старого Города. Старый город соприкасается почти со всеми частями города и таким образом, является средоточием Киева. В свою очередь, у. Короленко (б. Владимирская) является средоточием Старого Киева. На ней располагаются почти все главнейшие памятники седого прошлого Киева. На ней, или в непосредственной близости от нее, сосредоточивается также большинство культурных учреждений нашего города: Всеукраинская Академия Наук, несколько высших школ и, в числе их, рабфак. Оперный театр имени Либкнехта, Национальная библиотека, Пролетарский музей, наиболее старые киевские школы и Дворец Труда, где помещаются профессиональные союзы.

Все это резко выделяет эту улицу по огромному числу культурных учреждений.

В области торгово-промышленной возвышенная часть Старого города играет более скромную роль. Это объясняется той выдающейся торговой деятельностью, которая сосредоточивается на у. Воровского (Крещатик) и на прилегающих к ней улицах. Почему это так—ясно.

Ул. Воровского (Крещатик). Ул. Воровского (Крещатик), с прилегающими улицами, наиболее оживленная торговлей часть нашего города. Значение ее основательно увеличилось за время войны и революции. Она оттянула к себе с Подола не только оптовую, но и оптово-розничную торговлю и складочное дело.

В архитектуре домов чувствуется нечто общее—обычный для последней четверти прошлого и начала нынешнего столетия стиль доходных домов. В нем нет цельности старинных построек, но он не лишен все же своеобразной приятности.

Старинных домов здесь сохранилось немного. Но зато заметнее, чем где бы то ни было в другом месте, представлено строительство последнего времени.

Центром улицы и всего города является здание Окрисполкома с небольшой площадью перед ним, Советскою. На ней стоит памятник великому учителю пролетариата, Карлу Марксу.

¹⁾ Названия эти говорят, что тогда были в Киеве улицы, заселенные евреями и поляками.

²⁾ В настоящее время обширные здания его гостиниц получили действительно культурное применение—в них устроено общежитие для незаможных крестьян и пролетарских студентов.

Цельнее по общему впечатлению, чем ул. Воровского, у. Маркса (Николаевская). Часть Пассажа, ближайшая к Меринговской улице, представляет интересный уголок, переносащий воображение к западноевропейский большой город.

Липки. Липки представляют большой интерес в отношении старинных и стильных построек. До революции это было гнездо родовой аристократии и разжившейся буржуазии. Теперь они сильно пострадали. Но зато многие частные здания получили общественное применение.

В Советском парке находятся братские могилы павших за революцию.

Печерск. Наряду со Старым Городом, Печерск очень древнее поселение. Здесь сохранились в земле каменные бабы, теперь стоящие в Ботаническом саду, здесь найдены были клады античных монет. В береговых возвышенностях сохранились от седой старины т. н. варяжские пещеры.

Первым историческим этапом для Печерска является основание здесь в XI веке Печерского монастыря. Затем, несколькими столетиями позже, была построена здесь крепость.

Третьим этапом, который и определил современную физиономию Печерска, является постройка в 30 г.г. прошлого века крепости. При этом было сломано много частных домов, а взамен их были возведены крепостные стены и различные военные сооружения. На Печерске много также монастырских зданий. Теперь они получили культурное назначение. Так, в огромных гостиницах Лавры устроен Инвалидный Городок. В митрополичьих покоях—Музей культов.

Печать казенщины, свойственная военному городу, лежит на Печерске и сейчас. Однообразные, казенного вида, серые здания, множество казенных учреждений, обширные скучные плацы, бедность зеленым. В результате всего этого Печерск отличается очень слабой заселенностью. На площади Ипподрома возвышаются мачты (антенны) радиотелеграфа. На границе Печерска со стороны Липок, над Кловской долиной, возвышаются многочисленные здания Красного Арсенала. Рабочие его одними из первых подняли знамя прелетарского восстания. В память этого события поставлен на соседней площади памятник—пушка на постаменте.

Подол в его настоящем и прошлом. Подол резко отличается от Старого Города. Там прихотливая планировка улиц, много больших и малых площадей, изогнутые формы старинных барочных сооружений.

Спуститься на Подол можно или Михайловским под'емом¹⁾, или трамваем по Александровскому спуску и затем по ул. Революции.

У конца незастроенной части спуска начинается, или вернее продолжается, ул. Революции. Но она носит здесь совсем иной характер, чем в Липках: много магазинов, оживленное движение. Вправо от конца спуска идет поворот к Днепру. Он разветвляется на две ветви—Набережно-Крещатицкую улицу, иначе говоря, Пристань, и Набережное шоссе. Шоссе это ведет к мосту им. Е. Бош и составляет начало магистрали, соединяющей Киев через Чернигов—Гомель с Москвой.

На небольшой площади, при расхождении обеих ветвей, находится старинное здание конно-почтовой станции. Оно выстроено в первой половине прошлого века в стиле империи, и резко отличается своим простым, но спокойным и уравновешенным видом, от домов современной постройки.

При первом же знакомстве с Подолом дает себя знать некоторое запустение и заброшенность. И действительно, за последнее десятилетие торговое значение Подола заметно понизилось. Оптовую торговлю у него отнял Крещатик, а часть розничной торговли передвинулась на Галицкий базар, поближе к рабочим кварталам. Теперь торговля на Подоле оживает.

В 1811 году весь тогдашний, за исключением немногих зданий, деревянный Подол был уничтожен ужасным пожаром. Был составлен общий план его восстановления. Он, естественно, вылился в форму входившего тогда в моду, под впечатлением Наполеоновских побед, стиля империи, или неоклассического.

Ул. Революции приходит на Красную (Александровскую) площадь. Вправо от нее находится обширный квартал, занятый б. Братским монастырем. Главная церковь его интересна, как типичный образец украинского барокко. Название свое он получил от братства одной из свободных светских организаций, которые во время польского владычества боролись против насилий польских панов в области веры и против национального гнета.

Киевское братство развило особенно энергичную деятельность. Оно устроило школу, сделавшуюся вскоре очень популярной. Затем в половине XVII века школа эта превратилась в Киево-Могилевскую Коллегию. Это было первое на Украине и Московской Руси высшее учебное заведение. И только в начале XIX века оно

¹⁾ Одна из первых в России канатных дорог.

утратило свой общеобразовательный характер и превратилось в высшую конфессиональную школу.

Учреждения старинной коллегии помещались в левом здании¹⁾. Оно было построено гетманом Мазепой, но затем несколько раз перестраивалось. В первом этаже его помещались низшие классы—грамматика и риторика, а в верхнем высшие—философия и богословие.

Во внутреннем дворе на колонне устроены солнечные часы. Здесь же, у стены, виден вросший в землю саркофаг—могила замечательного для своего времени путешественника XVIII в. Василия Барского. На стене старинные вирши, сочиненные его биографом.

На Набережно-Крещатицкой ул. находится старинное, покоем, белое здание бursы.

Против Братства—Гостинный Двор. Прежде каждый его ряд был предназначен для торговли особыми товарами. Несмотря на позднейшую перестройку, он сохранил характер построек начала XIX века (колонны, украшения окон, фронтоны).

К северу от него обширная рыночная площадь, где по воскресеньям бывает Толкучий рынок.

Далее лежит тяжелое белое здание Контрактового Дома. Контрактовая ярмарка возникла в конце XVIII века, первоначально как съезд помещиков и купцов для заключения всевозможных контрактов и сделок. Потом на нее стали привозить и товары. После небольшого перерыва в революционные годы, она возродилась, как Советская Контрактовая ярмарка²⁾. Осмотр ее дает хороший материал для знакомства со строением современной промышленности и торговли.

Приднепровский Подол. На востоке Подол омывается Днепром. Не то было прежде. До начала XVIII века на месте теперешней Почаевской улицы текла река Почайна³⁾. Узкой полосой земли она отделялась от Днепра, протекавшего дальше на востоке. Глубокое устье ее, кончавшееся у Нижнего Крещатицкого памятника, служило удобной естественной гаванью.

В один из больших разливов Днепр захватил нижнее течение Почайны. Часть среднего участка ее была засыпана и превратилась в улицу.

Многие здания улицы представляют собою уголки глухой провинции.

Собственно Подол кончается Верхним и Нижним Валом, улицей, ведущей по обе стороны Канавы, скрытого в земле течения Глубочницкого ручья.

К западу от В. и Н. Вала, под горою, находится Житний Торг или Житний базар—древний самый большой базар Киева.

Над ним возвышается Замковая или Киселева гора⁴⁾.

За валами или за Канавой расположены б. Плоская часть и Оболонь. Эти низменные местности сильно страдают от весенних разливов.

Подгорные части Подола. Интересны в художественном отношении некоторые участки Кирилловской улицы. Живописные склоны гор, с уютными домиками в лощинах, сочные Оболонские луга с вековыми вербами,—вот излюбленные мотивы картины известного художника С. Н. Святославского, местного старожилы. Несколько из них находится в 1 Государственном Музее.

Краткая история Подола. Подол был густо заселен уже в великокняжеское время, в XI и XII в.в. Для защиты он был окружен палисадом, или, по выражению летописца, «столпием».

Главный рынок его—Торговище—помещался на месте теперешней Красной площади.

Кроме Подола были заселены и соседние овраги и долина—Гончары и Кожемяки. Всем известно сказание о Никите Кожемяке.

Самое блестящее время Подола относится к концу польского владычества и следующим векам—XVII—XVIII столетиям. Здесь сосредоточилась вся торговая, культурная и административная жизнь тогдашнего Киева. Киевляне имели тогда самоуправление на основе так называемого Магдебургского права. Подол сохранил его до 1835 года. Центром его был Магистрат—он помещался против здания б. 3-й Гимназии⁵⁾, где теперь 20 трудовая школа.

Это было время короткой, но яркой вспышки украинской культуры.

1) В правом здании, новой постройки теперь помещается военная школа.

2) Бывает ранней весной с половины марта до половины апреля.

3) Теперь впадает в Иорданское озеро, а оттуда ведет проток в гавань.

4) Во время Литовского владычества здесь был построен замок; Киселевой она называется по имени воеводы киевского Адама Киселя.

5) Тоже старинное, но надстроенное и перестроенное здание.

Дома старинной постройки и стильные дома новой постройки
(преимущественно по Шероцкому).

Ул. Воровского (Кре- щатик).	10	Постройки 40 г.г. прошлого века.
"	13	Классицизм Николаевского времени.
"	20	Тоже, считался в 50 годах прош- лого века лучшим в городе.
"	26	Постройки первой половины XIX века.
"	Здание Биржи.	Мавританский стиль. Очень красива зала 2 этажа.
Ул. 25-го Октября (Институтская)	Здание б. Женск. Ин- ститута и рядом стар- ое здание Госуд. Банка.	Классицизм Николаевского времени.
Ул. Коммунистическ. (Банковая)	Д. б. Городецкого.	Модерн (с лепными фигурами животных).
"	15	Строго классический — дорий- ский.
Ул. Либкнехта (Лева- шовская).	7, 8, 19, 24, 36.	Стиль Империи.
"	6	Стиль Людовика XVI.
Ул. Р. Люксембург (Екатерининская)	Угол Левашовской.	Стиль Возрождения (Ренес- санс).
Ул. Энгельса (Анен- ковская, а еще рань- ше Лютеранская)	22	Стиль Империи.
Ул. Виноградная	б. Сулимовский дом против Меринговской.	Постройки первой половины XIX века.
Ул. Революции (Але- ксандровская).	10	Классицизм Николаевского времени.
"	Городской музей.	Дорийский стиль.
"	б. Дворец.	Стиль Людовика XVI.
Ул. Короленко (б.-Вла- димирская).	Угол Б. Т. Шевченко.	Классицизм Николаевского времени.
"	Рядом здание В. У. Академии Наук.	Тоже.
"	напротив Пролетар- ский Музей.	Стиль Империи.
"	Вино (б. Университет).	Классицизм Николаевского времени.
Ул. Свердлова (Про- резная).	Угол Пушкинской.	Мавританский стиль.
Ул. Подвальная.	Кенаса или Караим- ская молельня.	Мавританский стиль.
Ул. Подвальная.	5, 13 и 27.	Мавританский стиль.
Ул. Рейтерская.	22	Постройки первой половины XIX века, в классиц. стиле.
Ул. Чудновского (Ге- рещенковская).	Музей Искусств им. Ханенко № 15.	Первой половины XIX века.
"	Картин. галлерей б. Терещенко № 9.	Стиль Возрождения (Ренес- санс).
Ул. Красноармейская (б.-Васильковская).	Католический костел.	Классический.
Площадь Красных героев Перекопа.	19	Готический стиль.
Кругло-Университет- ская.	Против здания б. Лют.	В духе украинского барокко.
Гарасовская.	Женск. Гимназии.	Красивый фасад и решетке в стиле Империи.
	2	Стиль Империи.

КИЕВ В ЦИФРАХ.

(Население. Промышленность).

Империалистическая война, революция, а затем и гражданская война, внесли глубокие изменения во все стороны общественного быта и хозяйства нашей Республики. Все эти события особенно отразились на Киевщине, в частности на Киеве, в виду его особого значения, как крупнейшего областного центра Правобережья. Волны беженства, стихийно демобилизовавшихся в 1917 г. солдат старой армии, нашествие немцев, а затем и волны белой эмиграции, осевшей на время в Киеве,—все это оставило здесь свои особые следы. Население города то сразу значительно увеличивалось, то падало в связи с частыми мобилизациями. Ныне, в годы мирного строительства, текучести населения не наблюдается, эпидемии прекратились, жизнь вошла в нормальное русло.

Понятие о современном Киеве, его населении, и промышленности дают следующие цифры.

Население. При переписи 1897 г. население Киева составляло 225.658 человек обоого пола, при переписи 1917 г. оно составляло 430.488 чел., в 1920 г.—366.120 ч., а по переписи 1923 года население Киева вместе с присоединенными к нему окраинами (так наз. новая городская черта) составляло 413.194 чел. обоого пола, на 1 июня 1924 года—413 600 человек.

Прирост населения за последние годы представляется в следующем виде: за 1923 год родилось 5.582 мальчика и 5.212 девочки, а всего 10 794. В 1924 году родилось 6.112 мальчиков и 5.706 девочек, а всего 11.818 чел., за первую половину рождаемость выражается в цифре 7.721 чел. обоого пола.

Рождаемость населения г. Киева за годы войны упала. Так, на 1.000 населения г. Киева рождалось в период 1909—1913 г.г. (в среднем) 23 чел., в 1917 г.—19 чел., а в 1920 г.—13 чел. Затем цифра эта сразу повышается и в 1923 году составляет уже 26,1, а в 1924 г.—28,16 на 1.000 населения.

По возрасту согласно последней переписи 1923 г. население г. Киева распределяется следующим образом (в абсолютных цифрах):

Возраст.	От 0—9 лет.	10—19 лет.	20—24 лет.	25—29 лет.	30—39 лет.	40—49 лет.	50—59 лет.	60 и более лет.	Неизвестный возраст
Мужчины . . .	37.710	38.787	16.753	20.091	31.645	22.350	14.805	8.954	397
Женщины . . .	31.830	42.478	26.193	25.124	31.127	26.238	16.940	14.869	423

Браки. За 1920 год количество браков, зарегистрированных в подотделе Загс'а составляло 6,79 на 1.000 населения. В 1917 году было 12,87 браков на 1.000 жителей, в 1923 г.—18,53, в 1924 г.—17,24 на 1.000 жителей. В абсолютных цифрах в 1923 году в Киеве зарегистрировано было 7.666 браков, в 1924 г.—7.236, а за первую половину 1925 г.—3.366 браков.

Смертность сильно повысилась за годы войны и революции. В мирное пятилетие 1909—1913 г.г. смертность выражалась цифрой 18 на 1.000 населения. В 1917 году эта цифра дошла до 24, а в 1920 г. (когда особенно свирепствовали различные эпидемии) до 69 на 1.000 населения. Теперь смертность по сравнению с 1920 годом сильно понизилась. Так, в 1923 году она составляла 14,02, а в 1924 г.—15,17 на 1.000 населения. В абсолютных цифрах смертность за последние годы выражается в следующих цифрах: в 1923 году умерло в новой черте Киева 6.014 чел., в 1924 г.—6.467 чел., а за первую половину 1925 г.—3.124 человека.

Национальный состав. По переписи 1920 года в Киеве числилось украинцев—14,31%, русских—46,58%, евреев—31,94%, поляков—3,77%, прочих—2,42%, неизвестной национальности—0,98%. Переписью 1923 года в Киеве обнаружены представители 66 национальностей. Из общего числа населения г. Киева в новой черте в 419.000 чел. украинцев 101.886 (около 25%), русских—145.210 (свыше 34%), евреев—128.441 (около 27%), поляков—12.162 (около 3%) и т. д.



ELIAMS

ИСКЛЮЧИТЕЛЬНО ИЗ ЛУЧШЕГО ЗАГРАНИЧНОГО СЫРЬЯ

ELIAMS: ELIAMS: ELIAMS:

**БУМАГА
ПЕРЕВОДНАЯ
и ИНДИГОВАЯ**

КОНЦЕССИОННАЯ
ФАБРИКА
Э.ШУЛЬМАН

**ЛЕНТЫ
ДЛЯ ПИШУЩИХ
МАШИН**

МОСКВА Б. СЕМЕНОВСКАЯ 16. ТЕЛ. АДР. МОСКВА „ЭЛИАМС“
ТЕЛ. 5-91-65 и 4-84-35.

УПОЛНОМОЧЕННЫЙ ФАБРИКИ НА ПРАВОБЕРЕЖЬИ У.С.С.Р.

А.Я. КОЗАКОВ, Киев ул. Воровского 25 кв. 179 тел. 18-70

Киевское Районное Отделение
 ВСЕСОЮЗНОГО
 Синдиката Рыбной Промышленности
„ГОСРЫБСИНДИКАТ“

Киев, Верхний Вал № 22.

ТЕЛЕФОНЫ: { Управляющего—22-46
 Торгов. Отд. —43-83
 Общий . . . —21-72
 Магазины . . —15-41

Реализует продукцию: Астраханского, Азовско-Черноморского, Северного, Дагестанского и друг. Государственных Рыбопромышленных Трестов.

ПРОДАЖА ИМПОРТНЫХ ТОВАРОВ:

НОРВЕЖСКАЯ, ШОТЛАНДСКАЯ, ЯРМУТСКАЯ и другие
 заграничные СЕЛЬДИ.

На складах имеются: Сельди соленые, Петровский пузанок, малосоли, просолы, вобла, куренные товары, Керченские товары и др.

КОНТОРЫ: в Белой-Церкви, Бердичеве, Виннице, Киеве, Конотопе, Нежине, Смеле, Умани и Чернигове.

КОМИССИОННЫЕ ПРЕДСТАВИТЕЛЬСТВА:
 в Середине-Буде и при некоторых кооперативн. организациях.

Товары промысловые лучшего качества.

Хранение товаров в специально приспособленных помещениях.

ЦЕНЫ НИЖЕ РЫНОЧНЫХ.

Кооперации и госорганам ШИРОКИЕ ЛЬГОТЫ.

ФАБРИЧНО-ЗАВОДСКАЯ ПРОМЫШЛЕННОСТЬ.

Киев до войны был не столько промышленным, сколько торговым центром Правобережья. Экономическое значение Киева определялось тем, что обширный район, тяготеющий к нему, производил много продуктов сельского хозяйства и так наз. сельско-хозяйственной промышленности (сахарной, винокуренной, мукомольной и т. д.).

Однако, и в самом Киеве был и остался ряд крупных фабрично-заводских предприятий: рафинадный завод, мельницы, лесопильные заводы, пивоваренные, несколько машино-строительных заводов и кожевенные.

В следующей таблице дано число предприятий по отдельным отраслям промышленности и число занятых в них рабочих.

РАСПРЕДЕЛЕНИЕ ДЕЙСТВУЮЩИХ ПРОМЫШЛЕННЫХ ЗАВЕДЕНИЙ г. КИЕВА НА 1-е ЯНВАРЯ 1925 г.

(По данным Губстатбюро).

Наименование производств.	Число заведений.	Число рабочих.
Добывание и первичная обработка минералов (керамическая)	1	77
Переработка нефти	1	10
Торфяная (сезонная)	4	41
Производ. изделий из цветн металлов	1	33
Обработка и пр-во изделий из черных металлов	7	309
Кабельное производство	1	60
Жел. дор. трансп. машиностроение	1	853
Электротехническая	2	93
С.-х. машиностроение	4	427
Общее и спец. машиностроение	4	628
Лесопильно-фанерное пр-во	7	500
Обработка дерева	1	132
Резиновая	1	11
Спичечное	3	666
Химико-фармацевтич.	1	4
Лако-красочное	1	62
Мыловаренное	2	39
Прочее хим. производство	3	270
Мукомольно-крупяное пр-во	9	344
Судостроение (глав. мастерские Госпароходства)	1	423
Цементное	1	87
Дрожжевое и водочное	2	223
Пивоваренное	5	113
Табачное	2	525
Махорочное	1	202
Кондит. конфекти.	1	66
Кожевенное	2	327
Обработка хлопка	1	24
Швейная	2	325
Производство обуви	2	427
Полиграфич.	13	956
Производство физич. сил и водоснабжение	7	527

ГОСУДАРСТВЕННЫЕ И ОБЩЕСТВЕННЫЕ УЧРЕЖДЕНИЯ И ОРГАНИЗАЦИИ г. КИЕВА.

КИЕВСКИЙ ОКРУЖНОЙ ИСПОЛНИТЕЛЬНЫЙ КОМИТЕТ РАБОЧИХ, КРЕСТЬЯНСКИХ И КРАСНОАРМЕЙСКИХ ДЕПУТАТОВ.

(Ул. Воровского, 18).

Председатель—г. Панас Петрович Любченко, тел. 7—03; заместитель—г. Волковий; секретарь—г. Владимир Михайлович Стойкевич, тел. 36—60.

ПРЕЗИДИУМ ОИК.

Председатель—г. Любченко, заместитель—г. Волковий, члены: т.т. Постышев, Стойкевич, Дузен, Алексеев, Рекис, Кулиниченко, Лукашенко, Петрушанский, Западный, Княгницкий, Кузьменко, Скалыга, Яцевский, Примаченко, Реут, Радянский, Васильчук, кандидаты: Озерянский, Явко, Гулько.

АДМИНИСТРАТИВНЫЙ ОТДЕЛ ОКРИСПОЛКОМА.

Заведующий—г. Озерянский, тел. 24—21 и через комутатор розыска.
Заместитель его—г. Кричевцев, тел. через комутатор розыска.
Секретарь—г. Маркович, тел. через комутатор розыска.
Заведующий отд. записей актов гражданского состояния (ЗАГС)—г. Баран, тел. через комутатор розыска.
Заведующий иностранным отделом—г. Пихоцкий, тел. через комутатор розыска.
Заведующий отд. культов—г. Мамос, тел. через комутатор розыска.
Заведующий МЕКОСО—г. Маркович, тел. через комутатор розыска.
Заведующий отд. контроля и надзора—г. Кубарев, тел. через комут. розыска.
Заведующий инспекцией мест лишения свободы—г. Самойленко, тел. через комутатор розыска.
Начальник киевской окружной милиции—г. Кричевцев, тел. через комут. розыска.
Помощники его: г. Бабарик, г. Ходоров, тел. через комутатор розыска.
Нагормилиции—г. Буковский, тел. через комутатор розыска.
Начальник отделения розыска—г. Бархоленко, тел. через ком. розыска.
Адресное центральное бюро (Вознесенский спуск, 10)—зав. г. Волков.

РАЙОНЫ КИЕВСКОЙ ГОРОДСКОЙ МИЛИЦИИ.

Бульварный район—Жилианская, 119, тел. 1—09.
Демиевский I-й район—Демиевка, Васильковская, 9, тел. 4—62.
Демиевский II-й район—Мстиславская, 22, тел. 11—86.
Соломенский район—тел. 18—83.
Куреневский район—Куреневская, 38, тел. 22—02.
Ленинский район—Арсенальная, 30, тел. 1—10.
Лыбедской район—Тарасовская, 4, тел. 1—06.
Петровский район—уг. Вознесенской и Хоревой, тел. 20—57.
Раковский район—ул. Троцкого, 91, тел. 24—13.
Центральный район—пл. Героев Перекона, тел. 23—67, 1—08.

КИЕВСКИЕ ДОМА ПРИНУДИТЕЛЬНЫХ РАБОТ.

Первый—канцелярия Дегтяревская, 7, тел. 10—44.

Второй—канцелярия Бульвар т. Шевченка, 29, тел. 6—90.

Центральная больница мест лишения свободы.

Дегтяревская ул., 7, тел. 1—80.

КИЕВСКАЯ ОКРУЖНАЯ КОМИССИЯ НЕЗАМОЖНЫХ СЕЛЯН.

(Здание Окрисполкома, комн. 2).

Председатель—т. Барвинский, телефон через комутатор Окрисполкома; заместитель—т. Баранов, тел. 31—56; член президиума—т. Дей, телефон через комутатор Окрисполкома.

КОМИТЕТ ВЗАИМОПОМОЩИ.

(Секция при Окрсобезе).

Председатель секции—т. Шермет, тел. 26—01.

КИЕВСКИЙ ГОРСОВЕТ.

Председатель—т. Любченко, П. П.; заместитель—т. Волковой; ответственный секретарь—т. Аузен.

Члены президиума: Постышев, Кузьменко, Алексеев, Рекис, Яковенко, Клягницкий, Погребной, Смоляничов, Грицюк, Морозов, Тьрмос, Дорошкевич А., Левицкий М., Лямин, Коробченко, Строкова, Атаманюк, Тусицкий.

Секции: *фин.-экон.*—т. Петрушанский, Р. Р.; *адм.-военная*—т. Кульгинский; *паробразованья*—т. Черняховский, Г. Л.; *коммунальная*—т. Райз, С. Л.; *здравоохранения*—т. Волковой.

КИЕВСКАЯ ОКРУЖНАЯ ГОСУДАРСТВЕННАЯ ПЛАНОВАЯ КОМИССИЯ.

«ОКРГОСПЛАН».

(Ул. Воровского, № 86).

Председатель—т. Волковой; заместитель его—т. Топаз Г. И., тел. 38—59; секретарь—т. Темкин, А. Г., тел. 40—16.

Секции: промышленная: председатель—Зильберман, И. И., тел. 18—45, заместитель—Радия, И. И., тел. 17—47; экономическая: председатель—Барабан, Д. А., тел. 17—45, зам.—проф. Яснопольский; сельского хозяйства: председатель—Леонтьев, А. Н., зам.—проф. Ярошевич, А. И.; местного хозяйства—председатель—Цельнер, Е. Г., тел. 25—41, зам.—Тимошкин, Е. Ф.; бухгалтерская коллегия: председатель—Бенин, Б. М., тел. 15—66.

КИЕВСКАЯ ОКРУЖНАЯ КОМИССИЯ ПОМОЩИ ДЕТЯМ ПРИ ИСПОЛКОМЕ.

(Ул. Воровского, 22).

Председатель—т. Будиков, тел. 1—51; управдел—т. Зеликсман, тел. 22—63; зав. экпл. отделом—т. Шкот, тел. 3—37.

КИЕВСКОЕ ОБЩЕСТВО ПОМОЩИ ДЕТЯМ.

(Ул. Воровского, 22).

Председатель—т. Клейпер, тел. 45—54; секретарь—т. Спирт, тел. 45—54.

КИЕВСКИЙ ОКРУЖНОЙ ФИНАНСОВЫЙ ОТДЕЛ.

(Ул. Воровского, 32).

Зав. Окр. Финотделом—А. А. Рекис, тел. 19—19.

Заместители: А. Я. Горбенко, П. П. Вальтер и Д. П. Одинок.

Админ. отдел—зав. А. И. Каменецкий, тел. 41—04.

Общий отдел—зав. отделом Ф. И. Рогаль-Левницкий, тел. 28—02; хозяйственная часть: завхоз Д. Д. Романовский, тел. 36—12.

Контрольно-бухгалтерский отдел—зав. С. И. Угринчак.

Сметно-бухгалтерский отдел—зав. А. П. Лучинский.

Приходо-расходная касса—зав. В. И. Рахубовский, тел. 19—20.

Валютная инспекция—старший инспектор Свет.

Отдел местных финансов—зав. А. Г. Гаженко, тел. 33—24; подотдел местных налогов и сборов по г. Киеву—зав. т. Кузьмин, тел. 22—40; канцелярия отдела местных финансов, тел. 28—07.

Налоговый отдел—зав. Н. Е. Авдеев, тел. 3—75.

Подотдел прямых налогов—зав. П. А. Черняховский, при нем отделения: отделение промышленного налога—зав. Селиванов, подоходного налога—зав. Капустин, ренты—зав. Н. А. Кондра, недвижимое—зав. Лозинский.

Подотдел косвенных налогов—зав. Н. П. Левин, тел. 19—21.

Подотдел с.х. налога—зав. Короткевич, тел. 11—79.

Отдел гос. доходов—зав. , тел. 30—36.

Судебно-юридическая часть—зав. П. П. Войцеховский, тел. 25—78.

ФИНИНСПЕКЦИЯ ПО Г. КИЕВУ.

(По прямым налогам).

1 участок—Мизерницкий, Сенная площ., 14; 2 уч.—Савицкий—Сенная площ., 14; 3 уч.—Тучинский, Сенная площ., 14; 4 уч.—Говженев, Сенная площ., 14; 5 уч.—Савич, Сенная площ., 14; 6 уч.—Слюсарев, Сенная площ., 14; 7 уч.—Критковский, Сенная площ., 14; 8 уч.—Панчехов, Сенная площ., 14; 9 уч.—Гуда, Сенная площ., 14; 10 уч.—Блайнас, Сенная площ., 14; 11 уч.—Скоростижный, Красноармейская, 120; 12 уч.—Пригородский, Красноармейская, 120; 13 уч.—Яроцкий, Демиевка, Училищная, 7; 14 уч.—Братковский, Демиевка, Училищная, 7; 15 уч.—Сукач, Левандовская, 9; 16 уч.—Курдюмов, Сенная площ., 14; 17 уч.—Седашев, Сенная площ., 14; 18 уч.—Бонч-Богдановский, Сенная площ., 14; 19 уч.—Букин, Сенная площ., 14; 20 уч.—Метелицкий, Сенная площ., 14; 21 уч.—Галицкий, Сенная площ., 14; 22 уч.—Миллер, Сенная площ., 14; 23 уч.—Хорошко, Сенная площ., 14; 24 уч.—Смольский, Сенная площ., 14; 25 уч.—Осеюк, Сенная площ., 14; 26 уч.—Юнк, Сенная площ., 14; 27 уч.—Леонидов, Сенная площ., 14; 28 уч.—Зуд, Сенная площ., 14; 29 уч.—Оловянишников, Сенная площ., 14; 30 уч.—Винницкий, Сенная площ., 14; 31 уч.—Патлах, Андреевская, 2; 32 уч.—Беляев, Андреевская, 2; 33 уч.—Калиновский, Андреевская, 2; 34 уч.—Пиковский, Андреевская 2; 35 уч.—Палкин, Сенная площ., 14; 36 уч.—Кочубинский, Андреевская, 2; 37 уч.—Дейнеко, Сенная площ., 14; 38 уч.—Онищук, Куряевка, Петропавловская площ.; 39 уч.—Топольницкий, Сенная площ., 14; 40 уч.—Мержинский, Сенная площ., 14.

Инспекция косвенных налогов по г. Киеву—старший инспектор Языков, А. М. Стрелецкая, 4/14.

УЧАСТКОВЫЕ ИНСПЕКТОРА.

Участковые инспектора: Абрамович, В. И.—Отрадная, 6; Борымский, П. Д.—Кудрявская, 16, кв. 17; Дашкевич, М. В.—Осиновская, 16/2; Капина, В. П.—Б.-Житомирская, 4/16; Кондратенко, И. С.—ул. Пятакова, 30/12; Осиньковский, А. М.—Бул. Шевченко, 466/6; Пахомов, В. В.—ул. Короленко, 51/11; Попович, К. П.—Пушкинская, 10/9; Себет, Е. М.—Пушкинская 19/1.

КИЕВСКИЙ ОКРУЖНОЙ СУД.

(Площадь Героев Перекопа, здание 6. присутственных мест).

Председатель—Лехов, Пав. Вас., тел. 2—38; заместитель—Повіткни, Вас. Яковл., тел. 2—38; члены: Кабаник Т. Д., Васильев Н. В., Рыжков Дм. С., Язицкий Кл. С., Католиченко П. В., Кляйингольц Б. С., Рубанович С. М., Орловский В. П.; дополнительные члены: Курпас, П. Дм., Господаренко Д. А., Подольская С. И.

Старшие следователи: Миляшкевич С. А., Сенкевич К. В., Мазуренко А. А., Бенедиктов Б. Н., Пузыревский К. А.

Старший секретарь—Виноградов, А. М., тел. 4—63.

ЧРЕЗВЫЧАЙНАЯ СЕССИЯ.

Председатель—г. Западный; члены: т.т. Кабаник, Рыжков.

ЮРИДИЧЕСКИЕ КРАТКОСРОЧНЫЕ КУРСЫ.

Зав. курсами—Крепостной, К. П.

УЧАСТКИ НАРСУДОВ И НАРСЛЕДОВАТЕЛЕЙ.

- 1-го участка—Рыльский пер., 5, канцелярия—Арсенальная, 5, тел. 29—42.
- 2-го » —ул. К. Маркса, 3, тел. 32—68.
- 3-го » —Воскресенский, 3, тел. 32—67.
- 4-го » —Константиновская, 37а, тел. 32—66.
- 5-го » —ул. Гершуни, 87, тел. 32—65.
- 6-го » —Пушкинская, 32, тел. 32—64.
- 7-го » —Демиевка, Васильковская, 6, тел. 32—61.
- 8-го » —Пятакова, 12, тел. 32—60.
- 9-го » —Троцкого, 42, тел. 32—58.
- 10-го » Полевая, 105, тел. 32—55.
- 11-го » —ул. Раковского, 2, тел. 32—54.
- 12-го » —Несторовская, 16, тел. 32—53.
- 13-го » —Несторовская, 16, тел. 3—43.
- 14-го » —Пироговская, 8, тел. 32—50.
- 15-го » —ул. Свердлова, 2, тел. 7—39.
- 16-го » —ул. Воровского, 1, тел. 14—88.
- 17-го » —Сенная площ., № 14, тел. 32—78.
- 18-го » —Бессарабка, Крытый рынок, тел. 19—81.
- 19-го » —Фроловская, 3, тел. 1—75.
- 22-го » —Б. Шевченко, 6, тел. 24—14.
- 23-го » —ул. Троцкого, 18, тел. 17—18.

Народные следователи по г. Киеву.

1-го участка—зд. 6. присутств. мест, тел. 7—56.

2-го » —Андреевская, 34, тел. 32—73.

5-го и 9-го уч.—Обсерваторная, 12, тел. 32—71.

6-го участка—Тарасовская, 4, тел. 11—61.

7-го » —Хоревая, 20, тел. 16—22.

Коллегия судебных исполнителей г. Киева—Несторовская, 16, тел. 29—18.

ОБЛАСТНОЙ КАБИНЕТ КИЕВСК. НАУЧНО-СУДЕБНОЙ ЭКСПЕРТИЗЫ.

(Площ. Героев Перекопа).

Заведующий—Фаворский, тел. 19—52.

КИЕВСКИЙ ОКРУЖНОЙ ПРОКУРОР.

(Пл. Героев Перекопа, зд. 6. присутственных мест, 1-ый подъезд).

Киевоокраинский прокурор—т. Зорин, А. М., тел. 22—25, домашний тел. 37—31.

Зам., он же прокурор по админ. надзору,—т. Быструков, В. Г., тел. 33—62.

Прокурор по окрсуду—т. Торговец, В. Д., тел. 14—61, домашний тел. 37—90.
Старший секретарь прокурора тел. 8—54.
Канцелярия админнадзора тел. 33—62; канцелярия прокурора окрсуда тел. 21—63.

КОЛЛЕГИЯ ПРАВОЗАСТУПНИКОВ.

Канцелярия президиума—здание 6. присутственных мест (площ. Героев Перекопа).
Председатель—т. Ядолов, тел. 8—04.
При коллегии правозаступников имеется бесплатная юридическая консультация.
Прием 10—4 и 5—8 ч.

КИЕВСКОЕ ОКРУЖНОЕ ЗЕМЕЛЬНОЕ УПРАВЛЕНИЕ.

(Ул. Воровского, 10, тел. 1—47).

Завед.—П. И. Кулиниченко, зам. зав.—В. В. Хмель, секретарь—Д. С. Головченко.
Отделы: общий—зав. Д. С. Головченко; сельско-хоз.-агрон. —зав. Б. М. Блюм-квист (тел. 19—48); землеустройства и мелiorации—М. К. Адамович; ветеринарный—М. С. Леонтович.

Производственная часть ВУПЛ—ул. Революции, 27—зав. П. С. Клименко.
Киевская областная опытная станция, ул. Ленина, 46,—зав. т. Филипповский.
Голосеевский совхоз—зав. т. Трофименко.
Сельско-хозяйственный музей, ул. Революции, 8, тел. 3—57—зав. проф. Сташевский.

Окружная земельно-судебная комиссия—председатель Я. Т. Лещенко.

ОКРУЖНОЙ ОТДЕЛ СОЦИАЛЬНОГО ОБЕСПЕЧЕНИЯ.

(ОКРСОБЕЗ).

(Ул. Воровского, 2. Тел. 26—01).

Зав. отделом—М. В. Матузов; инструктор-секретарь—В. А. Астафьев. Столы: пенсионный, финансовый и передвижения инвалидов.

Учреждения Собеза.

1. Инвалидный городок (быв. Киево-Печерская лавра), заведывающий—А. Б. Будиков, тел. 23—82.
2. Инвалидный техникум, Либкнехта, 31, 33, 35. Тел. 35—15. Завед.—И. Я. Гальперин.

ОКР. СОЮЗ КООПЕРАЦИИ ИНВАЛИДОВ ВОЙНЫ И ТРУДА.

(ОКРИКО).

(Ул. Воровского, 2, 3-й этаж, тел. 16—63).

Председатель правления—А. Н. Сухачев; зав. орг. отделом—П. И. Махор; зав. эксплуатационным отделом—В. И. Мостовский; зав. отд. снабжения—И. И. Чуванов.

Окрико объединяет 124 низовые кооперативные артели и товарищества инвалидов войны и труда (в Киеве 64, а в округе—60). Все артели и т-ва исключительно производственного характера (пищевкусовые, кожевенные и т. п.).

Собственные предприятия Окрико: мотофлот на Днепре, мебельный магазин, обоз и мельница.

КИЕВСКИЙ ОКРУЖНОЙ ОТДЕЛ ТРУДА.

(Ул. Короленко, 35. Тел. 5—17).

Зав. отделом—Р. Р. Петрушанский, тел. 1—28; ответств. секретарь—В. М. Шиндельман, тел. 8—17.

Биржа Труда—Красноармейская, 61, тел. 25—50, заведывающий—С. Г. Михно; зав. зав. и секретарь—Л. И. Хасяк; агитабаза—зав. Цыркин; 1-ая производственная секция—зав. Г. О. Мишин-Парфенов; 2-ая производ. секция—зав. К. И. Борисов.

Отдел Охраны Труда, ул. Короленко, 35; заведывающий—И. И. Полин, тел. 1—28; ответственный секретарь—И. Л. Брагинский. *Инспекция*: рабочая—зав. И. И. Полин; техническая—зав. инж. В. Г. Харламов; санитарная—зав. д-р Н. В. Соловьев; инспектор по женскому труду—Ц. С. Левик; зав. инспекцией Биржи Труда и инспектор труда подростков—М. И. Галицкий.

Рабочие инспектора.

(Ул. Короленко, 35).

Центральный и Ленинский районы—инспектор П. Б. Лерман; Петровский район—И. А. Крылов; Демиевский район—В. М. Фридкин; Январский и Раковский—А. Е. Сабинин.

Санинспектора: д-р Я. М. Богуславский и д-р К. П. Фишман.

Тех. инспектора: инж. А. П. Дзасперов, инж. С. А. Михельман.

Инспектор по строительным и общественным работам—Ш. Л. Вигдорович.

Отдел статистики—зав. проф. П. Е. Черный.

Конфликтно-нормировочный отдел—зав. И. С. Соколов.

Юрисконсульт—Я. Б. Лабскер, тел. 33—81.

Отдел рынка труда—зав. А. С. Розенблит; зам. зав.—С. Е. Бычков; комитет по борьбе с безработицей (Комборбез)—пред. Р. Р. Петрушанский, тел. 13—18; зам. зав. А. С. Розенблит, отв. секретарь—И. И. Ник.

Сельско-хозяйственная инспекция—зав. Мирошниченко, Ф. М.

Лаборатория проф. гигиены—лаборант А. П. Лазаревич.

ПОСРЕДНИЧЕСКОЕ БЮРО.

1. Интеллигентного труда—ул. Ленина, 5, тел. 29—66. 2. Технических сил—Ворожского, 36, тел. 11—06. 3. Народного питания и комхоза—Красноармейская, 61. 4. Чернорабочей силы—там же. 5. Строителей—Красноармейская, 23, тел. 3—84. 6. Работпрос, Рабис и медсантруд—Красноармейская, 61.

КИЕВСКАЯ ОКРУЖНАЯ КАССА СОЦИАЛЬНОГО СТРАХОВАНИЯ.

(ОКРСТРАХКАССА).

(Ул. 25-го Октября, 7. Тел. 37—51).

Председатель комитета кассы—Д. М. Шварц, тел. 40—59; член президиума—Г. И. Ходес, тел. 37—52; ответственный секретарь—С. О. Варков, тел. 37—51.

Отделы: операционный—зав. Б. Л. Пригов; тел. 37—51; подотдел пенсий и пособий—зав. Б. Л. Пригов; отдел взиманий—зав. Г. И. Ходес, тел. 37—52; бухгалтер. и статист., тел. 37—50.

Страховые пункты по г. Киеву.

1) *Центральный*—Пушкинская, 12, тел. 9—64; 2) *Петровский*—Красная площадь, 10, тел. 26—60; 3) *Раковский*—Брест-Литовское шоссе, 50, тел. 24—50; 4) *Новостренинский*—Лабораторная, 7, тел. 14—35; 5) *Ленинский*—Никольская, 10, тел. 37—71; 6) *Куреневский*—Казарменный пер., тел. 38—58; 7) *Соломенский*—ул. Коминтерна, 8, тел. 37—72; 8) Красноармейская, 6, тел. 39—37.

ДОРОЖНАЯ СТРАХОВАЯ КАССА Ю.-З. ЖЕЛ. ДОР.

Святославская ул., № 5, телефон через коммутатор финансовой службы Правления Ю.-З. ж. д. Заведующий—т. Голубцов.

РАЙОННАЯ СТРАХОВАЯ КАССА ВОДНОГО ТРАНСПОРТА.

(Ул. Революции, 36, тел. 34—73).

Заведывающий—т. Стронов.

КИЕВСКИЙ ОТДЕЛ МЕСТНОГО ХОЗЯЙСТВА.

(Ул. Воровского, 10)

Председатель—т. Владимиров, тел. 2—10; секретарь—т. Розановская, тел. 28—32.
Общий тел. 31—47.

ОКРУЖНАЯ КОНТОРА ГОС. СТРАХОВАНИЯ.

Ул. Воровского, 48.

Управляющий—А. П. Яковенко, тел. 64; зам. упр. и инспектор по огневому страхованию—Г. Г. Нордгейм, тел. 64; зав. операционным отделом—В. М. Кадец, тел. 7—67; зав. отд. гарантийного страхования—М. О. Брусиновский, тел. 16; зав. отд. транспортного страхования—Г. М. Индекс, тел. 16; зав. отд. страхования жизни—М. И. Уринов; ст. бухгалтер—М. И. Бронштейн, тел. 7—67; ст. контролер—С. А. Короп; контролер по страхованию сельского хозяйства—А. П. Самгородский; контролер-ликвидатор—М. А. Рыбинский; регистрационно-аттестационное бюро—зав. И. М. Жезмер.

КИЕВСКОЕ ОКРУЖНОЕ СТАТИСТИЧЕСКОЕ БЮРО.

Ул. Революции, 19. Тел. 32—84.

Зав. бюро—Д. Ф. Сергеев, тел. 20—06; зам. зав.—М. В. Холодов; секретарь—М. Е. Дивишек.

Отдел социальной статистики: зав. М. Р. Ходос (наблюдение за движением населения и разработки данных).

Отдел статистики промышленности и труда: зав. Б. И. Лагунов (ведает учетом предприятий, ведет списки предприятий, изучает кустарную промышленность и ведет исторические исследования).

Отдел городской статистики—зав. М. П. Карцев (ведает учетом коммунальных предприятий г. Киева).

Отдел сельхоз статистики—зав. В. К. Руденский (ведает наблюдением за состоянием посевов и трав, сбором данных об урожае и т. п.)

Отдел экономической статистики—зав. Н. М. Мильшин.

ОКРУЖНОЙ ОТДЕЛ РАБОЧЕ-КРЕСТЬЯНСКОЙ ИНСПЕКЦИИ и К. К.

(Окр. РКИ—К).

Ул. Революции, 25. Тел. 6—83.

Пред. Окр. КК и зав. РКИ—Радянский, тел. 4—58; зам. по РКИ—Окороков; ответств. секретарь Президиума КК—РКИ; ответ. секретарь партколлекции КК—Григоренко, тел. 11—10.

Отделы: 1) Инспекционная часть (ведает обследованием и улучшением госапарата); 2) Бюро жалоб.

КИЕВСКИЙ ОКРУЖНОЙ КОМИТЕТ ВНУТРЕННЕЙ ТОРГОВЛИ.

(Комвнуторг).

Ул. Воровского, 8-б.

Председатель—тов. М. Вольнский, телеф. 34—16; заместитель—Каганов И. З.

КИЕВСКАЯ ТОВАРНАЯ БИРЖА.

Ул. Воровского, 56.

Кабинет управляющего тел. 20—34 или 5—38.

Зал биржевых операций тел. 20—34

Общий зал тел. 11—20

КЕВСКИЙ ОКРУЖНОЙ КОМИССАРИАТ ПО ВОЕННЫМ ДЕЛАМ.

Львовская ул., 24.

Комиссар—т. Тихонов, тел. 62. Пом.—т. Глыбин.

КОМЕНДАНТСКОЕ УПРАВЛЕНИЕ ГОР. КИЕВА.

Комендант—т. Жданов, тел. 5—78. Дежурный по гарнизону—тел. 13—56.

ДОМ КРАСНОЙ АРМИИ.

Председатель правления—т. Дубовый, заместитель—т. Княгиницкий.

Начальник Дома—т. Максимов, тел. 5—02.

ИНОСТРАННЫЕ ПРЕДСТАВИТЕЛЬСТВА.

Германское консульство—ул. Раковского, 3, тел. 2—54.

Персидское консульство—Гоголевская, 10, тел. 2—01.

Чехо-Словацкая миссия—ул. Воровского, 22, тел. 7—82.

КИЕВСКАЯ ТАМОЖНЯ.

(Скоморошская ул., № 9).

Управляющий—т. Галаган, тел. 33—67; кабинет уч. инспектора тел. 15—60; общий отдел тел. 3—35.

КИЕВСКОЕ ОКРУЖНОЕ АРХИВНОЕ УПРАВЛЕНИЕ.

(Окларх, зд. Исполкома).

Заведующий—т. Зайченко, тел. 3—81; ученый архивист—т. Корнилович; архивист—т. Сацюк; инспектор-инструктор—т. Смирнов.

КИЕВСКИЙ ОКРУЖНОЙ «СЕЛЯНСЬКИЙ БУДИНОК».

Ул. Ленина, № 8, тел. 31—56.

Заведующий т. Шагодни.

При «Будинке» имеется читальня и бесплатная юридическая и земельная консультация для приезжих крестьян.

КИЕВСКИЙ ОКРУЖНОЙ КОМИТЕТ УКРАИНСКОГО «ЧЕРВОНОГО ХРЕСТА».

(Пушкинская ул., 30).

Члены президиума: Якубенко, Волковой, Ефремов, Каневский, Митницкий, Семенов, Кацович, Соколовский, Тищенко.

Медиц. отдел тел. 6—30, гуманит. отдел тел. 33—43.

Магазин аптекарских товаров—ул. Воровского, 45, тел. 9—24.

Магазин аптекарских товаров—Дмитриевская ул., 6, тел. 18—86.

КОМИТЕТ УЛУЧШЕНИЯ БЫТА УЧАЩИХСЯ.

(Ул. Жертв Революции, 4).

Председатель бюро—т. Герасимов, тел. 25—90; секретарь—т. Федюк.

Кубуч имеет следующие предприятия: мастерские—слесарно-механическую, литейную, швейную, шапочную, сапожную, прачешную (все они расположены на территории «Дома Пролет. Студенчества», бывший Михайловский монастырь).

КИЕВСКОЕ ОКРУЖНОЕ ОБЩЕСТВО КУСТАРЕЙ И РЕМЕСЛЕННИКОВ ОДИНОЧЕК «ОКРКУСТ».

Киев, ул. Энгельса, № 1. Теле. 38—46.

Председатель Правления—Броварник.

Заместители Предправления—Могилевский, Козаков.

Секретарь Правл. и Завкульотдел.—Вельтман.

Управдел.—Куцовский.

Петровское Районное Отделение

«Окркуст».

Предправления—Ягудин. Секретарь—Осиковский.

Демиевское Районное Отделение

«Окркуст».

Предправления—Славинский.

В Киевском Округе функционируют организованные 16 Районных Отделений «Окркуст»'а.

КИЕВСКОЕ ПРАВЛЕНИЕ ТРУДКОЛЛЕКТИВОВ «КОМБОРБЕЗ».

(Советская площ., 8).

Председатель правления—т. Сергеев, тел. 11—45; заместитель—т. Бронштейн; член—т. Правушков; секретарь—т. Хмелевский.

Коллективы, объединяемые Правлением Трудколлективов Киевского Комборбеза.

1. Галицкое отделение. Евбаз, пассаж. Зав.—Климов, тел. 32—47.
2. Петровское отделение, Красная площ., 8. Зав.—Криволапов, тел. 12—42.
3. Транспортная контора, Советская пл., 8. Зав.—Дубинков. Тел. 11—45.
4. Агент издат. отдел., Советская площ., 8. Зав. Дюшен. Тел. 11—45.
5. Коллектив чистильщ. стекол, Советская пл., 8. Зав.—Милосткий. Тел. 11—45.
6. » развозч. керосина, Советская пл., 8. Зав.—Милосткий. Тел. 11—45.
7. Бюро машинописи, Советская пл., 4. Зав.—Дубинский. Тел. 11—45.
8. Коллектив «Нарпит», Советская пл., 4. Зав.—Ерусалимский.
7. Бюро машинописи, Советская пл., 4. Зав.—Дубинский.
8. Коллектив «Нарпит», Советская пл., 4. Зав.—Ерусалимский.
9. Столовая при госскотобойне. Зав.—Зайденберг.
10. » » Деловом клубе, ул. Воровского, 36. Зав.—Ерусалимский.
11. » » ГПУ, Екатерининская, 16. Зав.—Квятковский.
12. Буфет при Товарной Бирже, ул. Воровского, 8. Зав.—Солонецкий.
13. » » Окрмилиции. Зав.—Фридман.
14. Дровяные склады, ул. К. Маркса, 8. Зав.—Гребенюк. Тел. 29—65.
15. Бюро «Натуралист», ул. Ленина, 12. Зав. Корнгольд.
16. Коллектив парикмахеров, Советская площ., 4.
17. » » ул. Нероновича, 44.
18. » » ул. Воровского, 1.
19. » » ул. Энгельса, 2.
20. » » Красноармейская, 13.

21. Починочно-мешочная мастерская, ул. Революции, 40.
22. Квартирное бюро, ул. Свердлова, 18.
23. Коллектив фотографов № 1, Красноармейская, 30.
24. » » № 2, ул. Революции, 75.
25. Коллектив банщиков, ул. Толстого, 6.
26. » чертежников, ул. Воровского, 30.
27. Часовая мастерская, ул. Свердлова, 17.
28. Механическая прачешная, Кадетская роща.
29. Сапожно-починочная мастерская № 1, Красноармейская, 49.
30. Бондарная мастерская, Красноармейская, 20.
31. Чернильная мастерская, ул. Короленко, 23.
32. Кулечная мастерская, ул. Короленко, 92; тел. 21—79.
33. Швейная мастерская, Прорезная, 3.
34. » » ул. К. Маркса, 18.
35. » » Арсенальная ул.
36. Коллектив химиков, Энгельса, 8.
37. » по сбору лома железа, Советская площ., 8.
38. » по сбору тряпья, Советская площ., 8.
39. » «Книга на дому».
40. Столы поручений:
 - а) при коммунальных предприятиях, ул. 25 Октября, 5;
 - б) при Окрфо, ул. Воровского, 32;
 - в) при Инотд. ОИК, площ. Героев Перекопя, 6. присутств. места.

НАУЧНОЕ ОБЩЕСТВО СТУДЕНТОВ-МЕДИКОВ КИЕВСКОГО МЕДИЦИНСКОГО ИНСТИТУТА.

(Киев. Мед. Инст.).

Председатель—т. Махулько; секретарь—т. Михельсон.

КИЕВСКОЕ ФИЗИКО-МЕДИЦИНСКОЕ ОБЩЕСТВО.

(ВУАН).

Председатель—проф. Кривов.

КИЕВСКОЕ ЭТНОГРАФИЧЕСКОЕ ОБЩЕСТВО.

(Б. Шевченка, 14).

Председатель—т. Малеча, секретарь—т. Онищук.

ОБЩЕСТВО ВРАЧЕЙ ЮЗ'а.

(Сан. часть ЮЗ'а).

Председатель—т. Брянцев, секретарь—т. Сошнев.

ОБЩЕСТВО НЕВРАПАТОЛОГИИ И ПСИХИАТРИИ.

(Киев. Мед. Инст.).

Председатель—т. Маньковский, секретарь—т. Бедер.

ОБЩЕСТВО ВРАЧЕЙ-ВЕНЕРОЛОГОВ.

Председатель—т. Тыженко, секретарь—т. Флоринский.

ПЕРВОЕ УКРАИНСКОЕ ХУДОЖ. ОБЩЕСТВО КОБЗАРЕЙ.

(Ул. Раковского, 15).

Председатель—т. Андрийчук, секретарь—т. Полатай.

ОБЩЕСТВО ПОМОЩИ БЕДНЫМ ДЕТЯМ

(Ул. Воровского, 8).

Председатель—т. Фрейнер, секретарь—т. Спирт.

ОБЩЕСТВО РЕВНИТЕЛЕЙ ПОМОЩИ ИНВАЛИДАМ.

(Ул. Воровского, 22).

Председатель—т. Петровский, секретарь—т. Штейгардт.

КИЕВСКОЕ ОКРУЖНОЕ Т-ВО ПОМОЩИ КУСТАРЯМ И РЕМЕСЛЕННИКАМ-ОДИНОЧКАМ.

(Ул. Энгельса, 3).

Председатель—т. Киммельблат.

ОБЩЕСТВО СПАСАНИЯ НА ВОДАХ.

(Набережная, 1).

Председатель—т. Растропович, секретарь—т. Езерская.

ОБ'ЕДИНЕНИЕ КРАСНЫХ ДИРЕКТОРОВ.

(Ул. Воровского, 8).

Председатель—т. Жуприянский, секретарь—т. Кривяшко.

ДЕЛОВОЙ КЛУБ.

(Ул. Воровского, 36).

Правление клуба: Хроменко, Николаенко, Якубенко, Топаз. Секретарь—т. Гринштейн.

ВСЕУКРАИНСКИЙ СОЮЗ ОХОТНИКОВ И РЫБОЛОВОВ.

(Киевское отделение).

(Тимофеевская, 2).

Председатель—т. Оверин.

КИЕВСКИЙ ОКРУЖНОЙ СОВЕТ ФИЗКУЛЬТУРЫ.

(Ул. Горовица, 4).

Председатель—т. Волковой, секретарь—т. Правдолюбов.

Об'единяет добровольные спорторганизации Красной армии через гарнизонный военно-спортивный комитет, профсоюзов через бюро физкультуры при культ. отделе ОПБ (13 кружков, участников 5.000 чел.), высш. учебных заведений (8 кружков, участников 510 чел.), через бюро физкультуры при окр. отд. пролет. студ., трудовых школ через бюро физкультуры при Соцвосе (111 кружков, участников 30.910 чел.), трансп. организации физкультуры через бюро физкультуры при Дорпрофсоже ЮЗ'а и Учпрофсоже МКВ ж.-д. (17 кружков, участников 1460 чел.), спорторганизации ЮП через комиссию физкультуры Окр. ЮП (360 отрядов, участников 17.000 чел.), спорторганизации при сельбудах и хатах-читальных (38 кружков, участников 1286 чел., в том числе женщины 143), стрелковые кружки (12 с числом участников в одном 50—112 чел., женщины 35%), шахматно-шашечный спорт (5.000 чел.).

КИЕВСКОЕ ОТДЕЛЕНИЕ МОПР'а.

Председатель—т. Скарбек; заместитель—т. Бобровников; ответств. секретарь—т. Росина.

Председатель—т. Волковой; члены—т.т. Барун, Бобров, Дерюгин, Шабашев, Герасименко, Шимкович, проф. Яворский, проф. Зверзояб-Гзубовский, Молчанов, Князницкий, инж. Рыбальский.

ПАРТИЙНЫЕ ОРГАНИЗАЦИИ.

КИЕВСКИЙ ОКРУЖНОЙ КОМИТЕТ ПАРТИИ КП(б)У.

(Ул. Воровского, 18, здание Окрисполкома).

Бюро Окрпаркома: т.т. Постышев, Левик, Чернявский, Брегман, Жданов, Михельсон, Марголин, Берсен, Кузьменко, Любченко, Ключек, кандидаты: т.т. Зарва, Владимир, Рыковский и Маловажный.

Секретарь—т. Постышев, тел. 19—22; управдел—т. Быченко, тел. 31—77; секретарь президиума—т. Пашковский, тел. 42.

Зав. Агитпропом—т. Левик, тел. 2—12.

Зав. Женотделом—т. Вензель, тел. 11—43.

Зав. Оргинстром—т. Чернявский, тел. 15—58.

Зав. Учасиредом—т. Королюк, тел. 28—18.

Зав. Статинформом—т. Колкер, тел. 1—12.

Зав. отделом печати—т. Лакиза, тел. 38—59.

Евсекция—зав. т. Абрам, тел. через комутатор Исполкома.

Польбюро—зав. т. Политур, тел. через комутатор Исполкома.

РАЙОННЫЕ ПАРТИЙНЫЕ КОМИТЕТЫ ГОР. КИЕВА.

Демиевский—секретарь т. Марголин, Демиевка, Васильковская, 23, тел. 26—83.

Петровский—секретарь т. Берсен, ул. Революции, 44, тел. 4—11.

Ленинский—секретарь т. Брегман, ул. 25 Октября, 32, тел. 25—73.

Раковский—секретарь т. Жданов, Брест-Литовское шоссе, 50, тел. 19—13.

Январского Восстания—секретарь т. Михельсон, Б. Шевченка, 38, тел. 1—18.

КИЕВСКИЙ ОКРУЖНОЙ КОМИТЕТ ЛКСМУ.

Секретарь—т. Зарва, управделами—т. Беляев.

ИСПАРТ.

(Ул. Короленко, Музей Революции).

Заведующий—т. Дегтяренко, тел. 13—37; секретарь—т. Белая; научный работник—т. Манилов.

КУЛЬТУРНО-ПРОСВЕТИТЕЛЬНЫЕ УЧРЕЖДЕНИЯ

КИЕВСКИЙ ОКРУЖНИЙ ОТДЕЛ НАРОДНОГО ОБРАЗОВАНИЯ (Окр ОНО).

Ул. Горовица, 16. Тел. 7—46.

Окринспектор—г. *Н. М. Лукашенко*, тел. 22—75. Секретарь—г. *Н. И. Ериковский* (помещается там же).

Инспектор—г. *И. Стрельчук* (тел. 32—70).

Секции: сельско-хозяйственная—зав. *С. И. Петренко*; педагогического образования—зав. *Л. З. Лемперт*; индустриально-техническая—зав. *В. П. Яворский*; художественная—зав. *И. В. Волянский*.

Инспектор—г. *Т. С. Пасека* (тел. 27—42).

Секции: Школьная—зав. *Т. С. Пасека* (по Киеву) и Ревельская (по округу); детских домов—зав. *Р. Либерзон*; дошкольного образования—зав. *Смирнова*; охраны детства—зав. *Паргамина*.

Инспектор—г. *О. М. Лазоришак*; зав. театральной секцией (ТЕО)—г. *Гарник*.

Окружной отдел по делам литературы (Окрлит)—за. *Т. Якубовский*—тел. 24—17.

Бюро Нацменьшинств—инспектор г. *Кантор*.

Губкомиссия по делам несовершеннолетних—Воровского, 41, тел. 32—80.

Общая канцелярия тел. 3—64. Каб. инспектора Соцвоса тел. 37—32. Каб. инспектора политпросв. отд. искусств тел. 22—75. Каб. Окринспектора тел. 7—46. Каб. Финансово-экономическ. отд. тел. 20—87.

УКРАИНСКАЯ АКАДЕМИЯ НАУК (УАН).

Украинская Академия Наук есть детище революции 17-го года. Только революция могла родить мысль о создании в Киеве Украинской Академии и оформить ее существование. Устав и штаты академии утверждены 14 ноября и 31 декабря 1918 года. Начать же планомерную, научную работу Академия могла с 1920 года—года окончательного закрепления Советской Власти на Украине.

Академия разделяется на три отдела: I-ый—историко-филологических наук, II-ой—физико-математических наук и III-ий—социальных наук.

В 1-ом Отделе сосредоточены те отрасли науки, кои знакомят с этапами развития украинского народа (история, история языка и литературы, этнография, археология).

Первый отдел по Уставу имеет 22 кафедры, из коих 17 главнейших ведут полным темпом научную работу. При Отделе работают научные общества: Нестора Летописца, Историко-Литературное (оба в Киеве) и 0-во изучения украинской истории, литературы и языка (в Ленинграде).

Лабораториями практической научной работы I-го отдела Академии есть комиссии его—«Комиссия по составлению Словаря Живого разговорного украин. языка», «Постоянная Комиссия по составлению Историч. Словаря укр. языка», «Постоянная Комиссия по составлению истор.-географического словаря Украинской Земли», «Этнографическая комиссия с муз.-этнографическим Кабинетом», «Археологическая Комис-

сия», «Историческая и археологическая секция», «Кабинет Искусств», «Секция украинского искусства», «Институт Украин. Научного Языка» и целый ряд других секций и комиссий, разрабатывающие те или иные научные задания.

Отдел издает: «Записки истор.-филолог. Отдела», «Украина» (трехмесячник) и серию отдельных научных трудов под заглавием: «Сборник Истор.-филолог. отдела» (вышло в свет сверх двух десятков томов).

II-ой отдел—физико-математический изучает естественные богатства Украины, научно разрабатывает вопросы использования их и т. д. Отдел имеет: кафедры чистой математики, прикладной математики, экспериментальной зоологии, комиссию экспериментальной биологии и генетики, ботанический кабинет с ботанической секцией, зоологический кабинет с зоологической секцией, геологический кабинет с секцией, Днепровскую биологическую станцию и ряд других научных кафедр и секций.

II-ой Отдел издает:

- 1) Записки физ.-матем. Отдела.
- 2) Труды физ.-матем. Отдела.
- 3) «Українські Геологічні Вісті».
- 4) «Український Зоологічний Журнал».
- 5) «Ботанічний Журнал».

III-ий Отдел—социально-экономический имеет целью изучать общественную жизнь со стороны ее материального формального содержания. Соответственно этому работа Отдела разделяется на экономический и юридический класс. К экономическому классу относятся 11 кафедр; к юридическому—9 кафедр.

При отделе, кроме того, работают Об-ва Экономическое и Правовое, Демографический институт и целый ряд комиссий.

Отдел выпускает «Записки» и целый ряд трудов с экономики и права Украины.

При Академии работает целый ряд учреждений, кои обслуживают не только Академию, но и широкие круги общественности. Среди них главное место принадлежит «Всеукраїнській Народній Бібліотеці»—громаднейшему книгохранилищу Южной Европы с количеством томов более 1.000.000. (посещаемость библиотеки 700 чел. на день). Дальше—Музей Искусств им. Шевченка, Центральный Архив, Антропологический Кабинет и Музей им. Ф. Волка, Ботанический и Аклиматизационный Сад, Комиссия Краеведения.

Во главе академии стоит Общее Собрание (конференция всех академиков), Председатель-Президент Академии и Президиум, а в вопросах хозяйственных—Правление.

СЕЛЬСКО-ХОЗЯЙСТВЕННЫЙ НАУЧНЫЙ КОМИТЕТ УКРАИНЫ.

(Киевская филия). Ул. Ленина, 46. Тел. 12—15.

Киевская филия с.-х. научного комитета Украины проводит научно-исследовательскую работу в разных областях сельского хозяйства на Правобережье Украины.

Свою научную работу филия проводит через след. секции: а) земледелия, б) зоотехники с подсекциями: по скотоводству, птицеводству и молочному делу; в) экономическая секция, д) кооперативная, е) лесная, ф) техническая с подсекциями по машиноведению и сельскому строительству.

Пред. президиума Комитета—проф. А. Г. Терниченко; зам. пред. и ученый секретарь—агроном А. И. Щадилев; члены президиума—М. Е. Ивченко; пред. зоотехнической секции—проф. П. Ф. Лавренко; пред. лесной секции—Проф. З. С. Голованко; пред. экономич. секции—П. В. Руденко; пред. секции земледелия—проф. П. Р. Слезкин.

В состав Киевской филии Научного Комитета входят 145 ученых специалистов и профессоров.

При филии существует и работает Краевая Мастерская научных пособий, изготовляющая оборудование с.-х. и школьных музеев, агрокабинетов и т. д. Мастерская выпускает также диапозитивы для волшебных фонарей, коллекции вредителей сельского хозяйства и т. д., выпускает полное оборудование энтомологических кабинетов, кабинетов по пчеловодству, рыболовству и др.

Киев. филия издает ежемесячный журнал «Агроном». При президиуме филии имеется Рецензионная Комиссия из ученых-специалистов, дающая рецензии на брошюры и книжки, печатающиеся в Киеве.

ВЫСШИЕ УЧЕБНЫЕ ЗАВЕДЕНИЯ.

Ветеринарно-зоотехнический Институт.

Ректор т. Скороходько, А. К., тел. 12—39.

Факультеты: ветеринарный, зоотехнический.

Высший Институт Народного Образования.

Ректор г. Семко, С. М., тел. 4—42.

Факультеты: профессионального просвещения, социального воспитания

Институт Народного Хозяйства.

Ректор г. Баран, М. Л., тел. 10—7.

Факультеты: экономический, промышленный, юридический, эксплуатации путей, рабфак.

Медицинский Институт.

Ректор г. Левицкий, Л. М., тел. 32.

Факультеты: медицинский, одонтологический, рабфак.

Художественный Институт.

Ректор г. Врова, И. И., тел. 8—02.

Факультеты: живописно-скульптурный, архитектурный, полиграфический.

Музыкально-драматический Институт им. Лысенка.

Ректор г. Гринченко, Н. А., тел. 3—10.

Факультеты: деревенский, драматический, профобра.

Политехнический Институт им. т. Раковского.

Ректор г. Бобров, телефон через коммутатор КПИ.

Факультеты: механический, электро-технический, химический, путей сообщения, рабфак.

КИЕВСКИЙ СЕЛЬСКО-ХОЗЯЙСТВЕННЫЙ ИНСТИТУТ.

Ректор г. Чалий, телефон через коммутатор КПИ.

Факультеты: лесной, агрономический, рабфак.

К. С. Х. И. имеет два факультета—Фак. Организации с.-хозяйства и Лесо-Инженерный, и один отдел—Педагогический.

Для увязки учебы с производством, институт имеет такие хозяйственные базы:

1. Хозяйство «Глубокая Долина»—439 дес., пахоты—416 дес. земли (передана Институту в 1923 году).

2. Верховенский Комбинат с Агрошколой нормального типа—742 дес., пахоты—435 (передана Институту в 1923 году).

3. Испытательное поле и машиноиспытательная станция «Грушки»—89 дес. земли. Старая Машино-Испытательная Станция Института.

4. Боярское Научно-Испытательное Лесничество, площадью 7.100 дес. (передано в 1925 году).

5. Научно-Учебная Молочная Ферма—на 12 коров.

6. Андрушковский Комбинат с сахарным заводом переданный Институту на договорных началах с Сахаротрестом на срок с 2/IV—24 г.—2/IV—27 г.

На 1925—26 год хозяйства охватывают всю землю собственными силами на 100%; подходят к твердому восьмипольному плодосмену. Удовлетворено на большой процент живым и мертвым реманентом.

Обращается внимание на механизацию хозяйства—имеется 4 трактора—«Фордзон», и один трактор «Аванс».

Имеются случайные, машино-прокатные, зерноочистительные и зернопротравливательные пункты.

Первые три хозяйственные базы Института были переданы в разрушенном состоянии, без основного и оборотного капитала.

На дальнейших диаграммах указан постепенный рост их и охват земли.

ОХВАТ ЗЕМЛІ ТА РОЗПОДІЛ ПЛОЩІ ПО ГОЛОВНИХ КУЛЬТУРАХ.

1922/23 РІК.

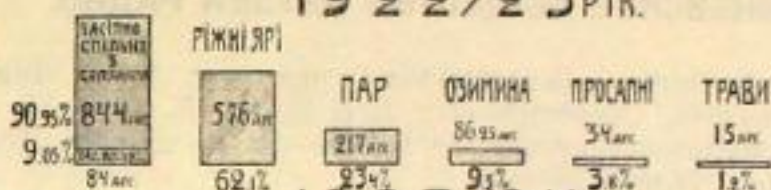

1923/24 РІК.

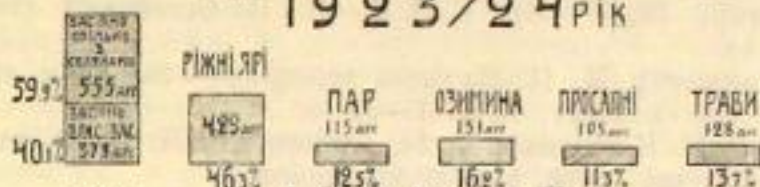

1924/25 РІК.

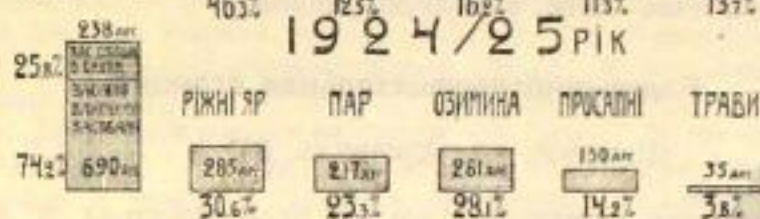

ПОРІВНЮЮЧИЙ ВАЛОВИЙ ПРИБУТОК ВІД РІЛЬНИЦТВА ПО РОКАХ.

1922/23 р. 1923/24 р. 1924/25 р.

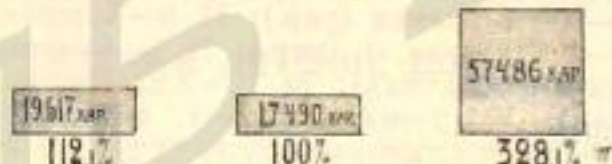

ЛЕНИНСКОЕ ОБЩЕСТВО «ДОЛОЙ НЕГРАМОТНОСТЬ» в КИЕВЕ.

Ул. Короленко 16, тел. 22—75.

(Председатель Волковой. Ответствен. Секретарь—т. Макаровский).

Киевское Общество Содействия Ликбезу им. В. И. Ленина возникло в декабре 1923 г. Цель и задачи его—всемерная помощь органам Соввласти, ведущим борьбу с народной темнотой, популяризация идей Ликбеза, организация общественного мнения вокруг этого лозунга и собирание средств.

Предпринятая Об-вом в осуществление заветов Ильича кампания по ликвидации неграмотности в Киеве встретила горячую поддержку со стороны трудящихся, осознавших ее исключительное значение в деле развития и укрепления мощи Республики Советов.

За сравнительно короткое время своего существования Общество, работая под непосредственным руководством Компартии, достигло значительных успехов, как по части привлечения внимания Советской общественности к борьбе с народной темнотой, так и непосредственно по обучению неграмотных. На 1/VII—1925 г. в Киеве Общество насчитывает 75.000 членов, объединенных в 2.721 ячейку, из коих на предприятиях—122, при Совучреждениях—155, ВУЗ'овских—35, при Трудшколах (учащихся)—20, военных—31, в отдельных домах и Жилкоопсах—2.353. Домовые ячейки сведены в 167 квартальных объединений. При каждом Райпаркоме находится Райбюро Общества.

Школ для неграмотных (ликпунктов) Общество содержит 149 и 116 школ для малограмотных. В кассе Об-ва на 1/VII—25 г. 41.867 р. 19 коп. (членский взнос—5 коп. в месяц). Баланс—121.598 р. 65 коп.

Большую часть своих средств Об-во отдает на Ликбез среди крестьян. Так, например, к 1/VI—25 г. на содержание Ликпунктов в Киеве исрачено около 9.000 руб., на село же переведено более 50.000 руб.

На 1/X—25 г. в Киеве насчитывается 15.000 неграмотных от 12 до 35 лет и в округе 126.000. За два оставшихся года (к 10 октябрю—ни одного неграмотного в Советских Республиках.—Ленин) их нужно обучить.

КИЕВСКОЕ ОБЩЕСТВО ДРУЗЕЙ РАДИО.

Совет Об-ва: Председатель—Завагитпроп Окркома—т. Левик. Тов. председ.—Нач.к Округа Связи—т. Игнатъев, Секретарь—Ст. К. П. И.—И. П. Жук.

Правление: Председатель—профессор КИНХ—Н. Б. Делоне. Тов. Председ.—Зав. радио—А. В. Хоменко. (Телеф. 25—50).

Ответств. Секретарь КОДР—Пр. К. П. И.—В. В. Огневский (телефон 1—11 или коммут. К. П. И.—№ 4).

Консультация: инженер М. П. Наумов, телеф. 40—75, днем 40—49; ст. К. П. И. М. К. Шапаренко, телеф. коммут. К. П. И.—№ 4.

Адрес Правления: Б. Шевченко, № 24, здание КИНХ, к. 19, телеф. 1—11. Прием ежедневно, кроме нерабочих дней и поделельников.

Радио-широковещательная станция.

(Печерск, ул. Арсенала, 39).

Передача (радиогазета, концерты, уголок радиолюбителя и доклады на волне 900 метр.) ежедневно, кроме вторников. Передача производится Акц. О-м «Радиопередача».

ТРУДШКОЛЫ.

№ 1—Львовская, 44 (укр.); № 2—Цыганковский пр., 2 (укр.); № 3—Кирилловская, 31 (рус.); № 4—Пуца-Волиця (укр.); № 5—Хорева, 6 (рус.); № 6—ул. Гершуни, 2 (рус.); № 7—Фроловская, 1 (укр.); № 8—Вышгородская, 15 (укр.); № 9—ул. Революции, 93 (украино-русская); № 10—Андреевская, 15 (рус.); № 11—Рыльский пр., 11 (польская); № 12—пл. Спартака, 4 (ассирийская); № 13—ул. Короленко, 16 (рус.); № 14—Петропавловская пл., 42 (укр.); № 16—Приорка (укр.); № 17—Константиновская, 37 (евр.); № 18—Братская, 12 (укр.-рус.); № 19—Покровская, 4 (рус.); № 20—Красная площ., 12 (рус.); № 21—ул. Раковского, 38 (укр.-рус.); № 22—Ириненская, 6 (укр.); № 23—Труханов Остров (укр.); № 24—ул. Короленко, 5 (рус.); № 25—Крещатик, 8-а (евр.-рус.); № 27—Лукьяновская, 62 (укр.); № 28—ул. 25 октября (армян.); № 29—Мирная, 5 (татар.); № 30—ул. Пятакова, 73 (евр.); № 31—Красноармейская, 59 (укр.); № 32—Красноармейская, 59 (рус.); № 33—Пролетарская, 3 (рус.); № 34—Пролетарская, 44 (укр.-рус.); № 42—Жилинская, 38 (рус.); № 43—ул. Раковского, 25 (рус.); № 44—ул. Короленко, 81 (рус.); № 45—Б.-Шевченко, 9 (рус.); № 46—Святославская, 11-а (рус.); № 47—Пушкинская, 32 (рус.); № 48—ул. Ленина, 31 (рус.); № 49—Тимофеевская, 12 (рус.); № 50—Коммерческий пр., 3 (укр.-рус.); № 51—ул. Короленко, 51 (рус.); № 52—ул. Ленина, 52 (рус.); № 53—ул. Ленина, 10 (рус.); № 54—ул. Ленина, 6 (укр.-рус.); № 55—Львовская, 18 (рус.); № 57—ул. Ленина, 11 (укр.); № 58—Бульвар Шевченко, 23 (рус.); № 59—Выдубецкий монастырь (рус.); № 60—ул. Раковского, 14-а (еврейская); № 61—Дорогожицкая ул., 79 (украинская); № 62—Львовская ул., 75 (рус.); № 63—Гоголевская ул., 7 (рус.); № 64—Львовская, 27 (рус.); № 65—Б. Шевченко, 80 (рус.); № 66—Бр.-Лит. Шоссе, 30 (укр.-рус.); № 67—ул. Нероновича, 24 (рус.); № 68—Сырец (укр.); № 69—Полевая, 2 (рус.); № 70—Львовская, 59 (рус.); № 71—зав. «Більшовик» (укр.); № 72—Святошино, Северная ул., 47 (укр.); № 74—Полевая, 105 (рус.); № 75—2-я дачная линия (укр.); № 76—Львовская, 75 (рус.); № 77—Кловский спуск, 7-а (укр.-рус.); № 78—Церковная, 1 (рус.); № 79—пл. Спартака, 4 (рус.); № 80—пл. Спартака, 4 (рус.); № 81—Землянская, 61 (рус.); № 82—ул. Энгельса, 15 (рус.); № 83—ул. Энгельса, 18 (рус.); № 84—Резницкая, 2 (рус.); № 85—ул. Борохова, 37 (евр.-рус.); № 87—Слободка (рус.); № 88—Слободка (укр.); № 89—Кухм. Слободна (укр.); № 90—ул. Урбановича, 1 (рус.); № 91—Слободка (укр.); № 93—Дарница (укр.); № 94—Предслабинская, 2 (польская); № 95—Пролетарская, 81 (рус.); № 96—Треповская, 7 (укр.); № 97—Демиевка, Китаевская, 8 (рус.); № 98—Демиевка, Васильковская, 53 (укр.-рус.); № 101—Демиевка—Сахзавод (рус.); № 102—Демиевка, Училищная, 1 (укр.); № 103—Демиевка, Васильковская, 8 (евр.); № 104—Владимирский Базар (укр.); № 105—Полевая, 107 (чеш.); № 106—

Беличи (укр.); № 110—с. Совки (укр.); № 112—с. Вышгород (укр.); № 114—с. Мо-
стище (укр.); № 115—с. Мышеловка (укр.); № 117—Воскрес. Слободка (укр.); № 118—
с. Осокорки (укр.); № 119—с. Позняки (укр.); № 120, ул. Энгельса, № 15 (немецкая).

ДЕТСКИЕ ДОМА.

№ 1—Короленко, 47/5 (пол.); № 2—Вороецкого, 12/4 (евр.); № 3—М.-Подваль-
ная, 12 (укр.); № 5—ул. Либкнехта—28 (укр.); № 7—Львовская, 12 (рус.); № 8—
Ярославская, 40 (евр.); № 9—ул. Революции, 40 (укр.); № 10—Юрковская, 3 (пол.);
№ 11—Туровская, 26 (рус.); № 12—ул. Революции, 37-а (евр.); № 13—ул. Короленко, 78
(рус.); № 14—ул. Горовица, 32 (укр.); № 15—Святошино, Шоссе, 38 (смешан.); № 17—
Паньковская, 2 (рус.); № 20—Трехсвятительская, 14 (евр.); № 21—ул. Короленко, 68-6
(евр.); № 22—ул. Короленко, 47 (пол.); № 23—Львовская, 60 (рус.); № 24—ул. Воров-
ского, 42 (евр.); № 25—ул. Короленко, 68-а (евр.); № 27—Пролетарская, 14 (евр.);
№ 28—Пролетарская, 20 (евр.); № 31—ул. Горовица, 32 (укр.); № 32—ул. Чуднов-
ского 13/5 (евр.); № 33—Золотоворотская, 3 (укр.); № 34—ул. Пятакова, 67 (рус.);
№ 36—Дорогожицкая, 81 (рус.); № 37—Дорогожицкая, 54 (укр.); № 39—Сырец (укр.);
№ 42/45—Святошино, Петропавловская, 55 (укр.); № 43—Пушкинская, 36 (рус.);
№ 46—Цыганковский пр., 4 (смеш.); № 47—Овручская, 21 (укр.-рус.); № 48—Почаев-
ская, 34 (рус.); № 50—ул. Маркса, 9 (евр.); № 52—ул. Воровского, 29 (евр.); № 56—
Банковская, 15 (рус.); № 58—Предславинская, 2 (пол.); № 59—Дорогожицкая, 10 (рус.);
№ 60—Дорогожицкая, 10 (рус.); № 62 (ул. Свердлова, 11 (рус.); № 65—ул. Розы Лю-
ксембург, 3 (рус.); № 66—Андреевский спуск, 15 (рус.); № 69—Беличская, 13 (укр.);
№ 74—Пушкинская, 5, кв. 7/8 (евр.); № 75—ул. Революции, 49 (смеш.); № 28—Дет-
городок, Детгеревская, 9 (смеш.); Колония Феофания; Колония на даче б. Кристера.

УЧРЕЖДЕНИЯ ПОД'ОТДЕЛА ОХРАНЫ ДЕТСТВА.

№ 72—ул. Пятакова, 91 (смеш.); № 19—Пушкинская, 21 (смеш.); № 73—ул. Чуд-
новского, 3 (смеш.); № 77—ул. Пятакова, 3 (смеш.); № 76—Дом малолетних право-
нарушителей—Церковщина, 2.

ДНЕВНЫЕ ДЕТСКИЕ ДОМА.

№ 67—Демиевка, Васильковская, 8 (евр.); № 87—Короленко, 60 (евр.); № 90—
ул. Урбановича, 16 (рус.); № 93—Львовская, 44 (рус.); № 94—Бр.-Литов. шоссе, 5
(рус.); № 95—Набережно-Крещатикская, 1 (рус.); № 96—Пролетарская, 21 (рус.);
№ 101—Хоревая, 15 (евр.); № 102—ул. Революции, 81 (евр.); № 97—Пролетарская, 26
(евр.); украинского Красного Креста.

УЧРЕЖДЕНИЯ ДЕФЕКТИВНОГО ДЕТСТВА.

№ 78—ул. 25-го Октября, 129 (слепых, рус.); № 79—Осиевская, 36 (глухонемых,
рус.); № 80—Львовская, 43 (глухонемых, евр.); № 81—Осиевская, 2 (умственно-
отсталых, рус.); № 82—ул. Энгельса, 19 (ум.-отст., рус.); № 83—Федоровский пр., 11
(рус.); № 85—хутор Церковщина (укр.).

ДЕТСКИЕ САДЫ.

№ 1—ул. Январского Восстания, 11 (рус.); № 3—Копиловская, 49 (укр.); № 6—
Красноармейская, 59 (рус.); № 7—Лукияновская ул., 62 (укр.); № 9—Дорогожицкая, 8
(укр.); № 11—Борисоглебская, 11 (укр.); № 14—Глубочицкая, 2 (рус.); № 15—Трех-
святительская, 25 (рус.); № 17—Б. Шевченко, 58 (укр.); № 18—ул. Короленко, 44
(рус.); № 19—Пролетарская, 14 (евр.); № 21—Стрелецкая, 1-а, (укр.); № 24—Щека-
вицкая, 6 (рус.); № 26—Спасская, 8 (евр.); № 27—2-ая дачная линия, 10 (укр.);
№ 29—Треповская, 7 (укр.); № 30—Щекавицкая, 9 (евр.); № 32—Либкнехта, 33,
Октябрьская Больница (укр.); № 41—ул. Январского Восстания, 57 (рус.); № 42—
Б. Шевченко, 36 (рус.); № 43—2-ая дачная, 3, Раковка (рус.); № 45—Большая ул.
(на Солменке), 20 (евр.); № 46—Пролетарская, 35 (рус.); № 47—Демиевка, Василь-
ковская, 48 (евр.); № 48—Чудновского, 11 (рус.); № 49—Б.-Васильковская, 81 (евр.);
№ 52—ул. Раковского, 25 (рус.); № 53—ул. Горовица—40 (евр.); № 54—М.-Василь-
ковская, 22 (евр.).

КЛУБЫ ЮНЫХ ПИОНЕРОВ.

№ 1—ул. Маркса, 4; № 2—Львовская, 27 (трудшкола 64); № 3—Тимофеевская, 12 (трудшкола 49); № 4—Бул. Шевченко, 18 (Губпартшкола); № 5 (Верхний Вал, 30; № 6—Демиевка, Заводская, 22.

ПРОФ. КУРСЫ.

Краткосрочные юрид. курсы при Губсуде—ул. Короленко (б. Присутств. места); Курсы дошкольного воспитания—ул. Воровского, 16; Курсы эсперанто—ул. Ленина, 32; 1-е Государственные медицинские курсы—Дорогожицкая, 50; 2-е Гос. медиц. курсы—ул. Горовица, 19; Медици. курсы при Октябрьской больнице; Курсы при клубе Медсантруд; Курсы при Шевченковской бульваре; Курсы при Юго-Западн. жел. дор. клубе—Соломенка; Курсы узловой им. Ленина 1-й Раб. больницы; Курсы при Клиническом Институте—Пятакова, 20; Курсы при Детском Ортопедическом институте—ул. Январского Восстания, 20; Курсы автомеханики—ул. Короленко, 33; Курсы строителей, им. Савченко—Несторовская, 44; Геолого-разведыв. торф. курсы—Тимофеевская, 12; Курсы машинописи—Воровского, 1; Курсы для инвалидов—Инвалидный городок (б. Лавра); Районные курсы металлистов при Красном Арсенале—Московская (Красн. Арсенал); Курсы металлистов на Раковке (зав. «Більшовик»); Курсы Нарсвязи—ул. Короленко, 10; Курсы счетоводства—Воровского, 1; Курсы счетоводства при Управл. Комм. предприятиями—ул. Воровского; Курсы трамвайных рабочих—Глубочица (б. Покровский монастырь).

ШКОЛЫ РАБОЧЕЙ МОЛОДЕЖИ.

Школа ФЗУ им. Сталина при зав. «Більшовик»—зав. «Більшовик»; Школа-мастерская кожевн. № 2—ул. Январского Восстания, 18; Учебно-механ. школа-завод № 3 имени Ратманского—Пролетарская ул., 69; Школа-мастерская № 4 Швейпрома—ул. Раковского, 29; Школа-типография № 5 имени Балабанова—ул. Воровского, 16; Школа ФЗУ № 6 при Красном Арсенале—Арсенальная ул.; школа ФЗУ № 8 деревообделочников имени Либкнехта—Трехсвятительская ул., 12; школа ФЗУ Школа ФЗУ № 9 при ЦЭС—угол Братской и Борисоглебской; Школа № 10 обувной фабрики—ул. Январского Восстания, 18; Губшкола мукомолов № 11 им. Профинтерна—Покровская, 12; Школа табачн. № 12, при 4 Гостабфабрике—Б. Шевченко, Гостабфабрика; Школа № 14 при Гл. трамв. мастер.—Демиевка; Район. школа № 15—сборная школа обувн. части мастерских—ул. Ленина, 44; 1-й дом раб. малолети.—Кругло-Университетская, 7-в; 2-й дом раб. малолети.—Елизаветинская, 3; Школа № 7 конторских и торговых учеников.

ТЕХНИКУМЫ.

Механический Техникум—Игоревский пр., 14; Строительный Техникум—Тимофеевская, 7; Электротехникум—ул. Гершуни, 55-а; Кооперативный Техникум—ул. Нороновича, 24; Торговый Техникум—ул. Ленина, 6; Мелиоративный Техникум—Вознесенская, 22; Землеустроительный Техникум—ул. Революции, 8; Фармацевтический техникум—ул. Гершуни, 65; Музыкальный техникум—Музыкальный пер., 6; Театральный Техникум—ул. Ленина, 9; Вечерний раб. Техникум—ул. Ленина, 51; Киевск. Землеустр. Техникум.—Управляющий Михайлов Е. М., тел. 45. Рейтерская 37.

ПЕДАГОГИЧЕСКИЕ КУРСЫ.

Педкурсы им. Гринченко—Богоутовская, 2; Педкурсы им. Пирогова—Трехсвятительская, 12; Педкурсы еврейские—ул. Воровского, 12; Педкурсы польские—Рыльский пр., 10.

РАБФАКИ.

Рабфак КШИ—Бр.-Литовское шоссе, 39; Рабфак ВПО—ул. Короленко, 58; Рабфак КИНХ'а—Б. Шевченко, 12; Рабфак КСХИ—Бр.-Литовское шоссе, 39; Рабфак Медициститута—Либкнехта, 17-а; Рабфак вечерний—ул. Ленина, 51.

ПРОФШКОЛЫ.

I Механическая профшкола—Игоревский пр., 14; II Механическая профшкола—Воздухофлотское шоссе, 22-а; I Строительная профшкола—Пятакова, 59; II Строительная профшкола—Несторовская, 44; Электропрофшкола—Гершуни, 55-а; I Торгово-промышленная школа—Нероновича, 18-а; II торг.-пром. школа—Б. Шевченко, 9; III Торгово-промышл. школа—Горовица, 2; кооперат. профшкола—Нероновича, 24; Мелиоративная профшкола—Вознесенская, 22; Землеустроительная профшкола—ул. Революции, 8; Музыкальная профшкола I—Музык. пер.; Музыкальная профшкола II—Ярославская, 17; Художественно-индустриальная профшкола—Гоголевская, 39.

УЧЕБНЫЕ ЗАВЕДЕНИЯ Г. КИЕВА, ПОДВЕДОМСТВЕННЫЕ НАР. КОМИССАРИАТУ ПУТЕЙ СООБЩЕНИЯ.

ПО СОЦВОСУ.

Юго-Западные железные дороги.

Трудшкола № 1—железно-дор. колония, 3-я линия, № 126; Трудшкола № 2—Метиславская, 18; Трудшкола № 3—Златоустовская, 65; Трудшкола № 4—Соломенка, ул. Январьского Восстания, 98; Трудшкола № 7—Чоколовка, Александровская, 21; Трудшкола № 5—железно-дор. колония, № 8; Трудшкола № 8—Куреневка, Сырецкая, 22; Трудшкола № 9—Каратаевские дачи, Ленинградская, № 40; Детдом № 1—железно-дорожная колония, 7 линия, № 101; Детсад № 1—железно-дорожная колония, химическая работ.; Детсад № 2—Назарьевская, 17/3.

Московско-Киево-Воронежские железные дороги.

Трудшкола № 34-а—Демиевка, Б.-Китаевская, 8; Трудшкола № 34-б—Демиевка, Б.-Китаевская, 8; Трудшкола № 35—Демиевка, Шефская, 13; Трудшкола № 36—Дарница, Теодос., 59; Детдом № 11—Демиевка, Б.-Китаевская, 18; Детсад № 24—Демиевка, Заводская, 22.

Учреждения Водного Транспорта.

Трудшкола № 23—Труханов Остров; Детсад № 16—Труханов Остров.

Учреждения Управления Мостовой Восстановительной Организации НКПС.

Трудшкола № 1—Садовая, 2; Трудшкола № 2—ул. Гершуни, 74; Трудшкола № 4—Слободка, около Цепного моста; Детсад № 46—Пролетарская, 36.

ПРОФОБРАЗОВАНИЕ.

Юго-Западные железные дороги.

Техникум железнодорож. хозяйства—Святославская, 6; железнодорожный механич. техникум—Железнодорожная колония, 63; Железно-дорожный техникум эксплуатации дорог—Паньковская, 17; Счетоводно-финансовые курсы—Театральная, 8; Школа раб. молодежи при киевск. железнодорожном узле—Железнодорожная колония, 4 линия, 84.

Московско-Киево-Воронежские железные дороги.

Школа раб. молодежи, № 12—Демиевка, ст. Киев II.

Учреждения Водного Транспорта.

1-й Водный Техникум—Спаская ул.; Школа раб. молодежи при Главных мастерских водного транспорта—Спаская, 8.

Учреждения Мостовой Восстановительной Организации Н. К. П. С.

Школа раб. молодежи при заводе «Ленинская Кузница»—ул. Гершуни, 74/11.

СПИСОК БИБЛИОТЕК ПО г. КИЕВУ.

Центральная рабочая библиот. им. РКП—ул. Революции, 14; Подольская районная рабочая библиотека—ул. Революции, 44; Лукьяновская районная рабочая библиотека—Дегтяревская, 5; Раковская районная рабочая библиотека—завод «Більшовик»; Соломенская районная рабочая библиотека—Бульвар Шевченко, 36; Новостроенская районная рабочая библиотека—Васильковская, 22; Новостроенская районная рабочая библиотека—ул. Урбановича, 16; Библиотека им. Коцюбинского—Красноармейская, 51; Центральная детская библиотекa—ул. Свердлова, 5; Подольская районная детская библиотека—Воскресенский пр., 3; Демиевская районная детская библиотека—Пролетарская ул., 107; Соломенская районная детская библиотека—Тургеневская, 1; Раковская детская библиотека—Бр.-Литовское шоссе, 50; Центральная библиотека ГСПС—ул. Короленко, 33; Библиотека «Рабкомхоз» и «Пищевкус»—Меринговская, 8; Библиотека кожевников—Куреневка, Кожев. пр., 16/18; Библиотека Союза Соработников—ул. Воровского, 1; Библиотека Союза Работпрос—Советская пл., 2; Библиотека Союза Всеработземлес—ул. Ленина, 8; Библиотека Союза Пищевкус—4-я табачная фабрика; Библиотека Союза Строителей—Михайловская, 22; Библиотека Союза Швейников—Михайловская, 24; Библиотека Союза Учпрофсоюз быв. Дорпрофсоюз—станция Киев I-й, Железнодорожная колония, 1-я линия, 58; Библиотека Союза Печатников—ул. Воровского, 42; Библиотека Союза Сахарников—ул. Короленко, 19; Центральная польская библиотека—ул. Воровского, 10; Центральная еврейская библиотека—ул. Энгельса, 1; Библиотека Союза Водников—Константиновская, 5; Библиотека Союза транспортников—Красная площ., 8; Библиотека Союза Нарсвязи—ул. Горовица, 3; Библиотека Союза Медсантруд—ул. Короленко, 47; Библиотека Дома Санпросвещения—ул. Воровского, Крытый рынок; Библиотека Кооп. Техникума—ул. Короленко, 46; Библиотека Союза Пищевкус на Петровке—Константиновская, 27; Библиотека Парклуба «Більшовик»—ул. Революции, 16; Библиотека служащих Госбанка—Госбанк; Библиотека служ. Губфинотдела—Губфинотдел; Музыкальная библиотека при музык. о-ве им. Леонтовича—ул. Раковского, 15; Библиотека при Арсенале—Арсенал; Печерская библиотека при клубе «КСМУ»—Меринговская, 8; Библиотека К. П. И.—К. П. И.; Библиотека Госиздата (коммерч.)—ул. Воровского, 41; Всеукраинская национальная библиотека—Бульвар Шевченко, 14; Библиотека Научного С.-Х. Комитета; Библиотека ВИНО; Библиотека КИНХ'а, Бульвар Шевченка, 24; Библиотека КИИ (академическая)—Раковка, 39; Библиотека Техникума Внутренней и Внешней Торговли; Библиотека при Центр. клубе сахарников и химиков—Красноармейская, 14; Библиотека Художественного Института—Рейтарская, 37; Библиотека Консерватории—Музыкальный переулок; Библиотека Дома Красной Армии—ул. Свердлова, 19; Библиотека школы Каменева, Зверинец; Библиотека В. П. Ш.—Бульвар Шевченка, 18; Библиотека при демиевском клубе КСМУ; Библиотека при клубе им. Калинина Союза Пищевкус—Воровского, 36; Библиотека при объединенном трамв. раб. и горнорабоч.—Тимофеевская, 12; Библиотека при Завкоме Пищевкус Петровского района—Спасская, 6.

КЛУБЫ г. КИЕВА.

№ 1—Демиевск. район. раб. клуб—Демиевка, Васильковская, 22; № 2—Лукьяновский Район. раб. клуб—Львовская, 46; № 3—Межсоюзный Район. клуб. ГСПС—Пуца-Водица, Лермонтовская ул.; № 4—Райклуб КСМУ Демиевского р-на—Васильковская, 30; № 5—Райклуб КСМУ Ленинского р-на—Меринговская, 8; № 6—Райклуб КСМУ Петровского р-на—ул. Революции, 44; № 7—Райклуб КСМУ Раковского р-на—Дегтяревская, 5; № 8—Райклуб КСМУ Январьского Восстания—Бульвар Шевченко, 36; № 9—Клуб «Більшовик»—Бр.-Литовское шоссе; № 10—Центральный клуб металлистов—Красноармейская, 51; № 11—Клуб Арсенала—Московская, 6; № 12—Клуб Электростанции им. Раковского—Дегтяревская, 79; № 13—Клуб при ЦЭС'е—Андреевская, 19; № 14—Клуб-читальня ФЗК металлистов Петровки—Андреевская, 9; № 15—раб. клуб при электростанции имени Калинина, Брест-Литовское шоссе, 14; № 16—Клуб «Горнораб. и Учпрофсоюз»—Тимофеевская, 12; «Кузница Октября», тел. 27—01; № 17—Клуб ЮЗ'а им. Ленина—Несторовская, 19; № 18—Клуб района Январьского Восстания и уч. тяги Депо Киев I; № 19—Клуб «1 мая» главн. мастерск.—Кадетский мост; № 20—Клуб Месткома Станции Киев I пасс.; № 21—«3 Дорожный Клуб» ст. Киев II—Б.-Китаевская, 17; № 22—Клуб «Октябрьской Революции» 7 и 8 уч. тяги; № 23—Клуб им. Ильича—ст. Киев I товарный; № 24—Клуб им. Ильича Рабдомов Юза—

Пятакова, 107—102; № 25—Клуб им. Ленина 2 уч. тяги—Нероновича, 26; № 26—Клуб Главных мастерских ЮЗ'а—ул. Январского Восстания, 38; № 27—Райклуб «Красн. Профинтерн» транспортников—Красная площадь, 8; № 28—Авто-клуб транспорт., центральный—Ленина, 22; № 29—Центр. клуб водников—ул. Революции, 36; № 30—Клуб I Лесзавода деревообделочников; № 31—Рабклуб Лесзавода и мастерских ЮЗ'а—Святошино; № 32—Клуб Октябрьской Революции деревообделочников—Выдубецкая, 41; № 33—Райклуб Строителей им. Шинкаренко—ул. Нероновича, 32; № 34—Райклуб Строителей им. 5-летия Красного Октября—Михайловская, 23; № 35—Райклуб им. 7-летия Красного Октября—Предместная Слободка, Пушкинская, 42; № 36—Клуб печатников им. 1 мая—Воровского, 42, тел. 38—66; № 37—Райклуб Куреневки—Петропавловская, 42; № 38—Центр. Клуб швейников—Михайловская, 24; № 39—Центр. Клуб Нарпит им. Калинина—Воровского, 36; № 40—Центр. Клуб Союза «Рабземлес», «Сельск. Пролетарий»—Пушкинская, 16; № 41—Райклуб «Красный Профинтерн», Рабкомхоза—ул. Революции, 97; № 42—Центр. Клуб им. 1 мая Рабкомхоз, Кожевников и Пищевкус—Меринговская, 8, тел. 20—71; № 43—Центр. Клуб Нарсвязи—ул. Горовица, 9, тел. 39; № 44—Клуб «Октябр. Револ.» Нарсвязи—Вокзальная пл.; № 45—Центр. Клуб Работников Искусств—ул. Маркса, 11; № 46—Центр. Клуб Работпрос—Советская площ., 2; «Дом Просвещения, тел. 10—75; № 47—Центр. Клуб союза Совработников—ул. Воровского, 1, тел. 3—07 и 30—89; № 48—Клуб сотрудников ДОПРА № 1—Дегтяревская 7-6; № 49—Центр. Клуб Союза Медсантруд—ул. Короленко, 46; № 50—Клуб при Шевченковской больнице—Кирилловская, 103; № 51—Клуб при Октябрьской вольнице—Либкнехта, 53—39; № 52—Клуб Химиков им. 7-летия Октябрьской революции—ул. Коминтерна, 16; № 53—Клуб Химиков им. Добровольского—Никольская, 2; № 54—Клуб при Петровск. раймилиции—Хоревая, 2; № 55—Клуб при 4 табачн. фабрике—Бул. Шевченко, 70; № 56—Клуб при I Госуд. Дрож. заводе—Глубочица; № 57—Клуб Сахарников и Химиков—Красноармейская, 14; № 59—Клуб инвалидов—Инвалидный городок в бывш. Лавре; № 60—Центр. Клуб Строителей—Воровского 29, тел. 39—80; № 61—Домкомпрос—пл. Революц., 16, тел. 30; № 62—Деловой Клуб—Воровск., 36, тел. 15—66.

МУЗЕИ Г. КИЕВА.

Экскурсионное бюро, ул. Короленко, д. Пролетарского Музея, правая дверь, от 9 час. у. до 6 час. дня. Обобщает и организует всю экскурсионную работу. Тут же маленькая астрономическая обсерватория.

- ... Центральный областной пролетарский музей—ул. Короленко, № 57.
- 1-й государственный музей—ул. Революции, № 29.
- Музей искусств им. В. И. и В. Н. Ханенко—ул. Чудновского, № 15.
- Картинная Галерея—ул. Чудновского, № 9.
- 3-й государственный музей—Б.-Подвальная ул., № 14.
- Музей Культур—Лавра, левее колокольни.
- Музей Софии—усадебный двор собора Софии.
- Центральный сельско-хозяйственный музей—уг. ул. Ленина и Пушкинской, здание Сельбудынка.
- Дом Санитарного Просвещения—угол ул. Воровского и Бессарабки, 12—3, кроме среды.
- Музей антропологии и этнологии имени Хв. Вовка—Бульвар Т. Шевченко, № 14, пятница, 11—3.
- Музей зоологический—ВИНО, Северн. двор, посл. дверь, 3 этаж. Воскресенье и вторник, 12—3.
- Геологический музей—ВИНО, Сев. дв., посл. дверь, 3 этаж. О времени посещения нужно уговориться.

«Киевский Музей Революции», улица Короленко, 57, телефон 9—31.

Открыт ежедневно от 11-ти час утра до 9-ти час. вечера, кроме понедельников. В Музее Революции имеются следующие отделы:

- 1) «Крестьянское революционное движение XVII—XVIII столетия».
- 2) «Декабристы».
- 3) «Рабочее движение 1880—1905 г.г.».
- 4) «1905 г.».
- 5) «Ленинская выставка».

Открываются в текущем году отделы:

- 1) «Народничество» (1840—1880 г.г.).
- 2) «Реакция 1906—1912 г.г. и подъем 1912—1914 г.г.».
- 3) «Подполье, ссылка и каторга».
- 4) «Февральская Революция».
- 5) «Октябрьская Революция».
- 6) «Диктатура пролетариата».

Личный состав ответственных сотрудников Музея Революции:

1. Зав. Музеем Революции—Яременко, А. И.
2. Научный сотрудник—Рахманинов, Ю. Л.
3. Научный сотрудник—Фаворский, В. Е.
4. Секретарь Музея Революции—Лернер, М. М.

ТЕАТРЫ, ТЕАТРЫ-СТУДИИ, МАСТЕРСКИЕ И ХОРОВЫЕ ГРУППИРОВКИ.

- № 1—Театр им. Либкнехта—Опера; ул. Ленина.
№ 2—театр им. Ленина—«Березиль»; Площадь Спартака.
№ 3—театр им. Шевченко—Русская драма; ул. Ленина, 6.
№ 4—театр им. Заньковецкой—театр и студия им. Михайличенко; б. Троицкий
Нардом, Красноармейская, 57.
№ 6—театр «Кунст-Бинокл»—Евр. театр; Маркса, 6.
№ 7—1-й Государственный театр для детей.
№ 8—Передвижной театр для рабочих.
№ 9—Государственный цирк; Маркса, 7.
№ 10—1-й Театр-Студия.
№ 11—2-й Театр-Студия.
№ 12—Студия при театре им. Шевченко.
№ 13—оперный класс при Опере.
№ 14—Агитмастерская Губкома ЛКСМУ.
№ 15—мастерская «Молот».
№ 16—Музыкальное О-во им. Леонтовича; Раковского, 15.
№ 17—Институт им Лысенко.
№ 18—Капелла «Думка».
№ 19—Капелла «Рух».
№ 20—Капелла им. 1-го мая.
№ 21—Вокальный квартет.
№ 22—Музыкальный Государственный квартет.

ПАРТИЙНЫЕ ШКОЛЫ.

Киевская Окрпартшкола 1 разр. (Бульв. Шевченко, 18); Киевская Губпартшкола (Обпартшкола II разр.), Б. Шевченко, 18; Киевская Горпартшкола (Б. Шевченко, № 23).



ЗДРАВООХРАНЕНИЕ.

КИЕВСКИЙ ОКРУЖНОЙ ОТДЕЛ ЗДРАВООХРАНЕНИЯ.

Рейтарская, 22. Тел. 28—64.

Зав. Окраздравом—т. *Каган, С. С.* (тел. 30—90); 1-ый заместитель его—д-р *Станиславский*; 2-ой заместитель и зав. п'отделом рабочей медицины—т. *Москаленко*.

Зав. лечебной частью рабмеда и зам. зав. п'отдела—т. *Шур*; инструктор рабмеда—т. *Салтанов*.

Окружной санитарный инспектор — т. *Глико*; санитарный инспектор—д-р *Носелевич*.

Окр. леч. инспектор (б. лечебный п'от-

дел)—т. *Файнштейн*; лечебный инспектор т. *Преображенский*.

Окр. инспектор охраны детства и материнства—д-р *Бсидерская*; инструктор охматдета—т. *Ушацкая*.

Окр. школьно-санитарный инспектор — т. *Штейн*.

Фарм. инспектор—

Главный бухгалтер—*А. В. Оневский*.

Управляющий делами Окраздрава — т. *Ильяшенко*.

БОЛЬНИЦЫ.

Шевченковская — Кирилловская, 103, тел. 20—60.

Октябрьская—Либкнехта, 33, тел. 4—20.

Больница «Реки»—ул. Троицкого, 46, тел. 3—68.

Клинический Институт—Пятакова, 75.

Туберкулезный институт—Отрадная, 82.

Центральная больница допров—Дегтеревская, 7; тел. 1—50.

4 Советская санатория—Нероновича, 27.

Никольско-Слободская больница — Никольская Слободка.

Губ. Центр. Тубдиспансер — Воздухофлотское шоссе, 24; тел. 28—48.

Петровский—б. Братский монастырь.

Печерский—Московская, 38.

Новостроенско-Демиевский — Предславинская, 19.

Лукьяновский—Отрадная, 32.

Губвендиспансер—Рейтарская, 22; тел. 1—37.

Скорая помощь—Рейтарская, 22; тел. 1—82 и 4—73.

Протезный завод—Инвалидный городок (Лавра); тел. 16—23.

Рентгеновский институт—Толстого, 7.

Центральная поликлиника—Пятакова, 75.

14 поликлиника—Пролетарская, 4; тел. 14—40.

Трухановская 2-я амбулатория—Труханов остров.

Зверинецкая—Ломаковская, 29.

Забайковская—Д'яковская, 12.

Демиевская — Демиевка, Б.-Васильковская, 23.

Соломенская—Большая, 51/53.

Сырцевская—Офицерская, 6.

Бюро врачебной экспертизы при Губсозбесе—ул. Воровского, 2.

ПО САН-ЭПИДУ.

Губ. Санбактериологический институт—Протасов яр, 4.

Центр. сан.-гигиен. лаборатория—Некрасовская, 8.

Дом санпросвещения—Рейтарская, 22.

1-ая дезстанция—Либкнехта, 33.

2-ая дезстанция—Волошская, 19.

Центральное Печерское Райсанбюро—Бессарабка, Крытый рынок.

Петровско-Куреневское Райсанбюро — Волошская, 19.

Демиевско-Лыбедское Райсанбюро — Предславинская, 19.

Шулявско-Святошинское Райсанбюро—Святошино.

Бульварно-Соломенское Райсанбюро — Дмитриевская, 10.

Губмаларийная станция—Волошская, 19.

ПО ОХМАДЕТУ.

Детск. Клинич. больница—Красноармейская 93; тел. 14—58.

Всеукр. дет. ортопед. институт (Дом увечного ребенка)—ул. Революции, 6.

Сан.-педолог. институт—Пушкинск., 36.

Лечебно-педагогический институт—Раковского, 15.

Петровская рентгенстанция—ул. Революции, 97.

Карантин-распределитель — Никольская, 10.

Централ. дет. поликлиника—ул. Нероновича, 20.

Дом грудного ребенка I—Красноармейская, 116.

Дом матери-пролетарки—быв. Покровский монастырь.

Дом грудного ребенка № 2—там же.

Дом детский № 1—Отрадная, 25.

№ 2—Коммунистическ., 2.

№ 3—Пролетарская, 13.

№ 4—Дорогожицкая, 22.

Ясли № 1—Кирилловская, 74.

№ 2—Полевая, 2.

№ 3—Никольская, 10.

№ 4—Константиновская, 12.

№ 5—Демиевка, Б.-Васильк., 8.

Детская санатория—Боярка.

Детская санатория—Пуца-Водица.

База детгородка «Ленинск»—Ленинск, Дехтеревская, 7.

Амбулатория Ленинска—там же.

Ясли № 6—Поселок Metallистов.

№ 7—Б. Шевченко, 35.

№ 8—Энгельса, 6.

№ 9—Пушкинск., 23 (Святошино).

Ясли № 10 им. Крупской—Б. Шевченко (табачная фабрика).

Ясли № 11—при Инвалидном городке (6. Лавра).

Ясли № 12—Московская, 29.

Ясли швейников—Михайловская, 24.

» при Губпартшколе—Б. Шевченко, 18.

Ясли им. 8-го марта—Дорогожицкая, 22.

Дет. консультация № 1—Почаевская, 34.

» » № 2—Красноарм., 93.

» » № 3—Резницкая, 11.

» » № 4—Дегтяревск. 3.

» » № 5—Куреневск., 15.

» » № 6—Соломенка, ул.

Большая, 51.

Дет. консультация № 7—Бр.-Литовское шоссе, 9.

Дет. консультация № 8—Бульвар Шевченко, 13.

Дет. консультация № 9—Демиевка, Васильковск., 20.

Дет. консультация № 11 — Святошино, Пушкинская, 29.

Дет. консультация № 12 им. Жени Гецовой—Гоголевская, 27.

Дет. консультация № 13—Пятакова, 75.

» » № 14—Еленовская, 6.

» » № 15—Шулявка, Поселок Metallистов.

Дет. консультация № 10—Горовица, 32.

Показательная дет. зубамбулатория — Пушкинская, 22.

Куреневская дет. зубамбулатория—Куреневка, шк. Грушев.

Лукьяновская дет. зубамбулатория—Дорогожицкая, 10.

Петровская дет. зубамбулатория—Кирилловская, 31.

ПО РАБОЧЕЙ МЕДИЦИНЕ.

1-ая рабочая больница—ул. 9-го января, 1; тел. 7—50.

2-ая раб. больница—Пушкинская, 22-а; тел. 15—29.

3-ая раб. больница Сахаротреста—Демиевка, Сахзавод.

1-ая раб. санатория—Пуца-Водица.

Центральная поликлиника — Красноармейская, 1; тел. 10—32.

Центральный распределитель—там же, тел. 13—06.

Петровская поликлиника—б. Братский монастырь.

Шулявская поликлиника—Воздухофлотское шоссе, 24; тел. 7—45.

Печерская поликлиника—Московская, 38.

Демиевская поликлиника — Демиевка, Б. Васильковская, 48; тел. 25—84.

Куреневская поликлиника—Куреневск., 33; тел. 7—65.

Лукьяновская поликлиника — Дорогожицкая, 14.

Новостроенская поликлиника — Красноармейская, 116; тел. 2—52.

Амбулатория им. III Интернационала — ул. Коминтерна, 2.

Слободская амбулатория—Предместная Слободка.

Амбулатория при губмилиции—б. При-сутственные места, Площадь героев Перекопа.

Бюро врачебной экспертизы—Красноар-месская, 1.

Медпункт при Завдубе—Луговой пр., 2.

Медпункт при кожзаводе им. Фрунзе—Кожевенная.

Медпункт при 4 лесзаводе—Мостище.

Медпункт при гос. консервном заводе—Вербовая, 7.

Медпункт при ЦЭС—Набережное шоссе.

Медпункт при водопроводе—Набережн. шоссе.

Медпункт при лесзаводе—Луговая.

Медпункт при 4 крупорушке—Юрковская, 22.

Медпункт при 1 гос. мельнице—Наб.-Крестьянская, 17.

Медпункт при «Красном Пахаре» № 1—Бр.-Литов. шоссе, 6.

Медпункт при «Красном Пахаре» № 2—Жиланская, 7.

Медпункт при святошинском депо—Святошино.

Медпункт при Ремвоздухзаводе—хутор Грушки.

Медпункт при К. П. И.—Политехнический институт.

Медпункт при заводе «Большевик»—Бр.-Литов. шоссе.

Медпункт при 4 гос. таб. ф-ке—Б. Шевченко, 78.

Медпункт при Арсенале—Московская.

Медпункт при обувной фабрике—Цитадель, 12.

Медпункт при лесопильном заводе—на берегу Днепра.

Медпункт при заводе Укрторфа—Глубочица, 1.

Медпункт при дрожжевом заводе—Глубочица, 13.

Медпункт при электро-механических мастерских—Кудрявск. пр., 20.

Медпункт при дизель-моторной станции—Дегтяревская, 3.

Медпункт при коммунотделе—Воровского, 15.

Медпункт при почтамте—Воровского, 21.

Медпункт при скотобойне—Демяевка, Васильковская, 39.

Медпункт при трамвайных мастерских им. Домбалья—Демяевка, Васильковская, 37.

АПТЕКИ.

Бассейная—Бассейная, 2; тел. 35—28 и 34—08.

Им. Воровского—Воровского, 54; тел. 21—51.

Им. Гершуни—Раковского, 25; тел. 3—89.

Новодемяевская—Демяевка, Б. Васильковская, 39; тел. 33—32.

Ст. Демяевская—Демяевка, Б. Васильковская, 15.

Золоторотская—уг. ул. Короленко и Свердлова, тел. 7—78.

Им. Короленко—Ленина, 26; тел. 6—19.

Курневская—Курневка, Петропавл. 7/9.

Лыбедская—Красноарм., 56; тел. 22—57.

Лукьяновская—Дорогожицкая, 10; тел. 12—71.

Львовская—ул. Троцкого, 10; тел. 19—45.

Им. К. Маркса—Воровского, 17; тел. 2—90.

Им. Мечникова—Ярославская, 5; тел. 9—36.

Новостроенская—Красноарм., 87; тел. 35—27.

Оболонская—Константиновская, 54; тел. 5—77.

Ново-печерская—Арсенальная, 5; тел. 15—87.

Старо-Печерская—Арсенальная, 50; тел. 23—80.

Им. Пирогова—Воровского, 36; тел. 6—20.

Подвальная—Раковского, 35; тел. 31—49.

Киево-Подольская—Константиновск., 17; тел. 8—26.

Старо-Подольская—Революции, 44; тел. 3—61.

Прибрежная—Спасская, 14; тел. 21—22.

Привокзальная—уг. ул. Пятакова и Коминтерна; тел. 25—46.

Пролетарская—Зарудного, 16.

Пуше-Водицкая—5 линия.

Им. Пятакова—уг. ул. Пятакова и Короленко; тел. 31—17.

Слободская—Проспект 1 мая.

Святошинская—Святошинское шоссе, 39.

Соломенская—Большая, 48.

Старо-Киевская—уг. ул. Горовица и Короленко; тел. 1—87.

Тургеневская—Троцкого, 75; тел. 29—09.

Им. Менделеева—Красноарм., 23; тел. 24—81.

Центральная—Красноарм., 5, тел. 4—39.

Им. Шевченко—Дмитриевская, 2; тел. 2—14.

Шулявская—Бр.-Литов. шоссе, 30.

Щекавицкая—ул. Переца, 34; тел. 21—11.

Дарницкая—Дарница.

Опгово-розн. отдел Губмедторга (маг.)—ул. Коминтерна, 16; тел. 21—14.

Санитария и Гигиена—Советская площ. Отд. аптеки им. Пирогова—Воровск., 29.

1. Киевское курортное бюро Правобережья. Заведующий доктор Сидоренко. Пушкинская, 30.

Амбулатория медсануправл. ЮЗ'а и реки, Труханов остров.



ПРОФЕССИОНАЛЬНЫЕ ОРГАНИЗАЦИИ

ОКРУЖНОЕ БЮРО ПРОФЕССИОНАЛЬНЫХ СОЮЗОВ.

Дворец Труда, ул. Короленко, 33.

Киевское Округное Бюро Профессиональных Союзов объединяет всех организованных в проф. союзы рабочих киевского округа. Число членов профсоюзов, объединяемых ОПБ, в августе м-це 1925 г. составляло 116.690 чел. (включая железнодорожников киевского узла).

Президиум Окрпрофбюро: председатель—т. В Кузьменко (тел. 25—66), зав. тарифно-экономическим отделом (ТЭКО)—т. Шайкевич, зав. организационным отделом—т. Зоркий и зав. культотделом—т. Вавилин.

Секретарь ОПБ—тов. Христин (тел. 42—50).

При ОПБ существуют:

Межсекционное бюро инженерных и технических сил (ОМБИТ). Председатель—т. Юрченко, ответственный секретарь—т. Волков.

Комиссия по улучшению быта рабочих. Председатель—т. Гнатюк.

Округное бюро пролетарского студенчества. Председатель—т. Ласковский.

КИЕВСКИЕ ОКРУЖНЫЕ ОТДЕЛЫ ПРОФЕССИОНАЛЬНЫХ СОЮЗОВ.

Всеукраинское центральное правление профсоюза рабочих бумажной промышленности. Дворец Труда. Тел. 33—70. Председатель ВУЦП—т. Кобзарь, секретарь—т. Резник.

Округное отделение профсоюза рабочих металлистов. Дворец Труда. Тел. 14—74. Председатель правления—т. Ефремов, секретарь—т. Руденко.

Окр. отдел профсоюза рабочих горнодобывающей промышленности—«Горнорабочих». Дворец Труда. Тел. 23. Председатель—т. Журавлев, секретарь—т. Вышнепольский.

Окр. отделение профсоюза рабочих деревообрабатывающей промышленности—«Деревообделочники». Дворец Труда. Тел. 23—26. Председатель правления—т. Ченеленко, секретарь—т. Петров.

Окр. отделение профсоюза рабочих швейной промышленности—«Швейников». Дворец Труда. Тел. 21—80. Председатель правления—т. А. Шер, секретарь—т. Ширмо.

Окр. отделение профсоюза рабочих кожевенной промышленности—«Кожевенников». Дворец Труда. Тел. 12—79. Председатель правления—т. Сапожников, секретарь—т. Броженко.

Окр. отделение профсоюза рабочих и служащих лечебно-санитарных учреждений—«Медсантруд». Дворец Труда. Тел. 26—82. Председатель правления—т. Горбовец, секретарь—т. Богменко.

Окр. отделение профсоюза рабочих и служащих народного питания и общезжитий—«Нарпит». Дворец Труда. Тел. 17—46. Председ. правления—т. Чвертко, секретарь—т. Черкас.

Местком № 1—ул. Толстого, 2, тел. 35—35; местком № 2—ул. Революции, 44, тел. 13—45; местком № 3—Меринговская, 4, тел. 21—62.

Окр. отделение профсоюза работников народной связи—«Нарсвязь». Председатель правления—т. Машкин, секретарь—т. Сысоев.

Окр. отделение профсоюза рабочих пищевой и вкусовой промышленности—«Пищевкус». Дворец Труда. Тел. 15—43 и 12—14. Председатель Правления—т. Абрамов, секретарь—т. Пинько.

Райзавком Ленинского района—Бессарабка, Крытый рынок, тел. 28—30.

Окр. отделение профсоюза рабочих полиграфической промышленности. Дворец Труда, тел. 10—41. Председатель правления—т. Однолеток, секретарь—т. Белобровый.

Окр. отделение профсоюза работников земли и леса—«Работземлес». Дворец Труда, тел. 23—12. Председатель правления—т. Ковган, секретарь—т. Корченко.

Окр. отделение профсоюза работников коммунального хозяйства—«Рабкомхоз». Дворец Труда, тел. 22—18 и 29—08.

Окр. отделение профсоюза работников просвещения—«Работпрос». Дворец Труда, тел. 3—27 и 10—75. Председатель правления—т. Скарбек, секретарь—т. Гомон.

Окр. отдел профсоюза работников искусств—«Рабис». Ул. Маркса, 11. Тел. 6—51. Председатель правления—т. И. Зорин, секретарь—т. Орлов.

Окр. отделение профсоюза работников советских и торговых учреждений—«Совторгслужащих». Дворец Труда, тел. 15—44 и 20—05. Председатель правления—т. Гржегоржевский, секретарь—т. Ходеев.

Окр. отделение профсоюза строителей. Дворец Труда, тел. 15—37. Председатель правления—т. Гайцан, секретарь—т. Калыновский.

Окр. отделение профсоюза рабочих сахарной промышленности—«Сахарников». Дворец Труда, тел. 16—53. Председатель правления—т. Ляшко, секретарь—т. Тесля.

Окр. отделение профсоюза рабочих местного транспорта—«Местран». Дворец Труда, тел. 12—76. Председатель правления—т. Кулаков, секретарь—т. Мариненко.

Окр. отделение профсоюза рабочих текстильной промышленности—«Текстильщиков». Дворец Труда, тел. 26—21. Председатель правления—т. Баргад, секретарь—т. Прус.

Окр. отделение профсоюза рабочих химической промышленности—«Химиков». Дворец Труда, тел. 15—69. Председатель правления—т. Козловский, секретарь—т. Ланда.

Окр. отделение профсоюза рабочих водного транспорта—«Водников». Константиновская, 5. Председатель правления—т. Ливер, секретарь—т. Стефанов.

Дорожный комитет профсоюза железнодорожников—«Дорпрофсоюз». Театральная, 8. Коммутатор ЮЗЖД. Председатель дорожного комитета—т. Маловажный, секретарь—т. Сененко.

Участковый комитет профсоюза железнодорожников—Учкпрофсоюз Киев I. Вокзал Киев I. Тел.—вокзал. Председатель Учкпрофсоюза—т. Калинин, секретарь—т. Кобзистый.

Участковый комитет железнодорожн. ст. Киев II—Учкпрофсоюз Киев II. Вокзал Киев II. Председатель учкпрофсоюза—т. Сухов, секретарь—т. Соловей.



КООПЕРАЦИЯ.

КИЕВСКИЙ ЦЕНТРАЛЬНЫЙ РАБОЧИЙ КООПЕРАТИВ—СОРАБКОП.

Председатель Правления—г. Якубенко, Игн. Ив., тел. 7—42.

Заместитель его—г. Капелинский, Илья Юрьевич (он-же заведующий ф.-счет. отделом), тел. 7—42.

Член Правления—заведующий торго-

вым и заготовит. отд.—г. Кричевский, Бор. Львович.

Член Правления—заведующий орготделом—тов. Викторов, тел. 28—52.

Управдел—телефон 12—76.

КИЕВСКАЯ ТОРГОВАЯ БАЗА ВСЕУКРАИНСКОГО СОЮЗА ПОТРЕБИТЕЛЬСКОЙ КООПЕРАЦИИ (ВУКОПСИЛКА).

Советская пл., 1. Тел. 37—24.

Управляющий—В. Л. Брук, тел. 21—58; зем. управл. и зав. торговым отделом—М. С. Мышкин, тел. 37—23; зам. управл. и зав. финансовым отделом—В. С. Фергардт, тел. 37—24.

Управделами—Н. Г. Каменева; главбух—А. М. Видершайн.

Отделы: Общий—зав. Н. Г. Каменева; торговый—зав. М. С. Мышкин; финансовый—В. С. Фергардт; транспортный—зав. А. Флагин.

КИЕВСКОЕ АГЕНТСТВО СЕЛЬХОЗОТДЕЛА ВУКОПСИЛКИ.

Советская пл., 1. Тел. 20—51.

Зав. агентством—Э. А. Гринберг; зам. зав.—Л. Я. Компаниец; секретарь—Л. В. Гельман; главбух—Л. А. Украинский.

Отделы: хлебный и мясной.
Задача агентства—заготовка хлеба и мяса.

РАЙОННЫЙ СОЮЗ ПОТРЕБИТЕЛЬСКИХ ОБЩЕСТВ.

(Райсоюз). Воздвиженская, 1. Тел. 39—79 и 27—15.

Председатель правления—Е. П. Хоменко; зам. пред.—И. И. Бляшов; члены правления: П. К. Селиванов, М. А. Цируль и Б. К. Поляковский; секретарь—Ласков-

ская; главный бухгалтер—Е. Н. Гуревич.

Отделы: торговый—зав. Я. К. Гутман; инструкторско-организационный—П. С. Хоменко.

ВСЕУКРАИНСКИЙ КООПЕРАТИВНЫЙ СТРАХОВОЙ СОЮЗ.

(Коопстрах, Киевская Инспекция). Ул. Воровского, 30. Тел. 35—33.

Главный инспектор—М. П. Соколов; пом. инспектора—С. О. Завертайлюд.

Коопстрах страхует кооперативное имущество от огня, скот и лошадей от гибели, грузы в дороге и пр. Содействует

организации артелей огнестойкого строительства; организует производство противопожарных средств.

Район деятельности киевской инспекции—Киевская и Черниговская губернии.

ВСЕУКРАИНСКОЕ КООПЕРАТ. Т-ВО «ДОБРОБУТ».

Ул. 25-го Октября, 3. Тел. 2—13.

Управляющий Киевской Конторой—
К. Г. Антоник; зам. управл.—И. М. Дудек.
Отделы мясной—зав. К. А. Дякович;
молочный—зав. А. В. Коринчевский.
Киевская Филия Всеукраинского книго-

торгового кооперативного союза «Книго-
спилка». Ул. Короленко, 42.
Член Правления, уполномоченный Ки-
евской Филии—Омельченко, тел. 13—78.
Завед. Конторой—Н. Качеровский.

КИЕВО-ПЕТРОВСКИЙ РАЙРАБКООП.

Ул. Революции, 97. Тел. 25—74.

Пред. Правления—Е. М. Рабкин, теле-
фон 19—39; зам. пред.—И. В. Дидюк, те-
леф. 20—78; члены правления—И. И. Си-
мановский; управделами—Г. А. Юдаев,
тел. 25—74.

Отделы: общий—зав. Г. А. Юдаев; тор-
говый—зав. Я. С. Ганопольский, телефон
20—78; организационный—зав. И. И. Си-
мановский; главный бухгалтер—Е. С. Бро-
децкий.

На 1-е августа 1925 г. Рабкооп насчиты-
вает 11.000 членов.

Процент кооперированных трудящихся
Петровки—82.

Киев. Молоч.-Животновод. Коопер. Отд
«Молочарсоюз».

Паевой капитал—27.000 руб.

Председатель—Канюк.

Члены—М. Макара и В. Пришва.

Бухгалтер—Пальчук.

СПИСОК МАГАЗИНОВ ПЕТРОВСКОГО РАЙРАБКООПА С УКАЗАНИЕМ МЕСТОНАХОЖДЕНИЯ.

- № 1. Бакалейный — Кирилловская, 32.
- № 2. Бакал.-Универс.—Житний Баз., 2,
тел. 26—31.
- № 3. Бакал.—Ярославская, 38.
- № 4. Мануфакт., кожа, гал.—В.-Вал,
№ 26, тел. 38—08.
- № 5. Универсальный — ул. Революции,
№ 98.
- № 6. Универс.—Ярославская, 5, теле-
фон 21—33.
- № 7. Мясная—ул. Револ., № 81.
- № 9. » уг. Конст. и Яросл.
- № 9. » Житн. Торж., 14.
- № 10. » Кур., Петроп. пл., 10.
- № 11. » Житн. Баз.
- № 12. Универс.—Пуца-Вод., 14 л.
- № 13. Мануф. рундук—Александр. баз.
- № 14. Бакал.—Братский монаст. (при
ВПП).
- № 15. Универс.—Куреневская, 37, теле-
фон 39—87.
- № 16. Бакал.—Приорка, Вышгор., 64.
- № 17. » Пуца-Водица.
- № 18. Универс.—Наб.-Крещ., № 24, те-
леф. 32—41.
- № 19. Бакал.—Глубочица, № 42.
- № 20. Бакал., посуд., жел.-скобяной—
В. Вал., № 28, тел. 38—08.

- № 21. Мясная (база)—Хоревая, № 18.
- № 22. Бакал.—Братская, № 1.
- № 23. » Волосская, № 1.
- № 24. » Воздвиженская, 64.
- № 25. » уг. Андр. сп. и Воздвиж.
- № 26. Хлебный рундук—Житний базар.
- № 27. Мясная—Житний базар.
- № 28. Булочная—Ярославская, 3.
- № 29. Бакал.—Уг. Конст. и Хоревой, те-
леф. 29—43.
- № 30. Бакал.—Михайловская, 30.
- 31. Хлебный рундук—Житний базар.
- № 32. Распред. при гор. Металлистов—
Притиско-Ник.
- № 33. Бакал.—уг. Констант. и Ярослав-
ской, тел. 1—58.
- № 34. Мануф.-комисс.—Конст., 3.
- № 35. Мясная—Житний базар.
- № 36. Бакал.—Кирилловская, 74.
- № 37. » Кирилловская, 108.
- Пекарня № 1—Фрукт. пер., № 1, теле-
фон 35—45.
- Пекарня № 2—Чернеч. пер., № 5, теле-
фон 34—01.
- Пекарня № 3—Пуца-Водица.
- Дровяной склад—Куреневка.



КОММУНАЛЬНЫЕ УЧРЕЖДЕНИЯ И ПРЕДПРИЯТИЯ

УПРАВЛЕНИЕ ОКРКОМХОЗА.

Заведующий Окркомхозом Алексеев, М. А.
Тел. 53.

Зам. завед. Окркомхоза и завед. управл.
благоустройства—Крадожон. Тел. 26—06.

Упр. делами—Тисенко. Тел. 26—12.

Завед. статбюро—Моделевский.

Завед. юридич. п'отделом—Берсен.

Старш. юрисконсульт—Мурашко.

Зав. контрол. п'отделом—Троценко.

Ст. контролер—Войдеславер.

Завед. финанс. планов. п'отделом—За-
вадский. Тел. 32—74.

зам. зав. финанс. план. п'отдел.—Драб-
кин.

Глав. бухгалтер—Петрович. Тел. 5—06.

Зам. зав. упр. благоустр.—Свистун. Тел.
4—64.

Зав. строит. частью—Трунов. Тел. 21—47.

Зам. зав. стр. част.—Зеленов. Тел. 21—47.

Городской инженер—Бессмертный.

Зав. пожарн. секц.—Чолин. Тел. 14—01.

Бранд-майор—Иванов. Тел. 14—01.

Зав. земельн. частью—Хаустов.

Зав. упр. недвиж. имуществ.—Лозинский.

Зам. упр. недвиж. им.—Бродский.

Зав. секц. комм. домов—Фишман.

Зав. гостин. секц.—Коренев.

Зав. п'отд. снабжения—Пискун. Телефон
33—61.

Зам. п'отд. снабж.—Дьяковский. Тел. 82.

Зам. п'отд. снабж.—Дьяковский.

Зав. ком. предпр.—Тырмос. Тел. 82.

Главн. инженер—Доманский.

Зав. комм. экспл. п'отд.—Левин. Телефон
2—65.

Зам. зав. комм. экспл. п'отд.—Соколов.

ЭЛЕКТРИЧЕСКИЕ ПРЕДПРИЯТИЯ.

Электр. экспл.—тел. 19—76.

Зав.—Голембовский. Тел. 7—21.

Отдел электросчетчиков—тел. 3—59.

Станция ЦЭС, Андреевская, 19, телефон
21—71.

Станция Шевченковская, ул. Революции,
тел. 4—75.

Станция Раковского, Лукьяновка, телефон
29—23.

Станция Пуше-Вод., Пуша-Водица, тел. 2.

Станция Святошинская, Святошино, шос-
се, 2, тел. 03.

Дежурная комната—тел. 19—79.

ВОДОПРОВОД.

Управление, Наб. шоссе, тел. 1—49.

Зав.—Ивашко, Наб. шоссе, тел. 1—46.

КОММУН. ПАР. МЕХ. ПРАЧЕШНЫЕ.

Дмитриевская, 87.

Красноармейская, 12.

Гершуни, 88.

Константиновская, 16.

Пятакова, 33.

К. Маркса, 5.

КОММУНАЛЬНЫЕ ДОМА.

Воровского, 22, тел. 34—77.

Свердлова, 8, тел. 22—24.

Воровского, 38, тел. 18—82.

Воровского, 45, тел. 30—44.

Воровского, 58, тел. 26—30.

Воровского, 25, тел. 21—67.

Пролетарская, 26, тел. 33—38.

Маркса, 10, 23—71.

Ленина, 17, тел. 36—42.

Раковского, 14, тел. 1—55.

Раковского, 25, тел. 29—02.

Маркса, 9, тел. 16—41.

РАЙОННЫЕ КОНТОРЫ: УНМ.

Центральная, 25 октября, тел. 21—73.
Демиевская, Демиевка, Лабораторная, 7,
тел. 26—20.
Галицкая, Гершуни, 94—6, тел. 26—07.

Львовская, Львовская, 18, тел. 21—60.
Петровская, Красная площ., тел. 9—12.
Бессарабская, Крытый рын., тел. 17—65.

КОММУНАЛЬНЫЕ «ОТЕЛИ».

«Красный Киев», Короленко, 36. Зав. Ер-
гин. Тел. 8—14, 25—13.
«Континенталь», Маркса, 5. Тел. 16—47,
7—69.

«Паласт», Б. Шевченка, 7, тел. 33—63,
11—59.
«Новая Россия», Ленина, 5, тел. 16—15,
31—68, 8—60.

САНИТАРИЯ.

Обоз, Некрасовская, 8, тел. 10—79.

ТРАМВАИ.

Управление, ул. 25 Октября.
Зав.—Жупранский. Тел. 12—63.

Зам. зав.—Грауэрт. Тел. 29—10.

СЛУЖБА ДВИЖЕНИЯ.

Тел. 27—16.

Станция Лыбедь, ул. 25 Октября, тел.
3—48.
Станция III Интернац., тел. 14—25.
Станция Евбаз, тел. 2—03.
Станция Дарница, тел. 27—17.
Станция Советская площадь, тел. 36—54.
Станция Советская площадь, тел. 36—54.
Парк Шевченко, тел. 8—75.
Парк Ленина, тел. 27—29.

Парк Зиновьева, тел. 20—02.
Парк Гл. Мастерских, тел. 27—10.
Завком, тел. 14—51.
Служба ремонта пути, ул. 25 Октября,
тел. 30—42.
Лукьяновский участок, тел. 13—61.
Дачный участок, тел. 4—04.
Служба вагон. ремонта, тел. 31—85.
Служба ночного ремонта, тел. 31—85.

КАНАЛИЗАЦИЯ.

Зав.—Мисель. Тел. 9—03.
Зам. зав.—Высоцкий, тел. 9—03.

Насосная станция, Введенская, 23, тел.
5—76.

ТЕЛЕФОННАЯ СЕТЬ.

Ул. Воровского, 22, тел. 44.

Зав.—Антух. Тел. 10.
Зам. зав.—Кислюанц. Тел. 11.
Троицкий уч. сети, Прозоровская, 21,
тел. 4—21.

Подольский уч. сети, Оболонская, 42,
тел. 32—43.
Лукьяновский уч. сети, Дехтяревская, 14,
тел. 26—29.

ЗЕМЕЛЬНЫЙ ОТДЕЛ И ЕГО П/ОТДЕЛЫ.

Святошинский, Святошино, Шоссе, 3 про-
сека.
Дарницкий, Никольская Слободка, возле

Пожарной команды.
Пуще-Водицкий, Пуща-Водица, 5 линия.
Зоологический сад, Брест-Лит. шоссе, 84.

ЛЕСН. ПРАВЛЕНИЕ И ЛЕСНИЧЕСТВА.

Пуща-Водица, возле дач Бернера, При-
орка.
Киевское, с. Мостице.

Межигорское, хут. Горинка.
Святошинское, около вокзала.
Дарницкое, Дарница, Феодосиев., 65.

АРХИТЕКТУРН. ТЕХНИЧЕСК. И ЕГО П/ОТДЕЛЫ.

Центральный район, 25 Октября, 5. Петровский район, Красная площ., тел. 9—12.
Львовский район, Львовская, 18, тел. 21—60. Демиевский район, Лабораторн., 7, тел. 26—20.
Галицкий район, Гершуни, 94, т. 26—07.

ПОЖАРНЫЙ ОТДЕЛ.

Дворцовая, Люксембург, 1, тел. 3—09. Курневская, Курневка, 6, тел. 7—09.
Лыбедская пож. к-да, Тарасовская, 4, Демиевка, 6. Китаевская, тел. 9—09.
Старо-Киевская, Горовица, 5/13, т. 5—09. Предместная Слободка, Слободка.
Подольская, Воскресен. пер., 1, тел. 6—09. Никольская Слободка.
Киевская дружина, Нероновича, 18, тел. 7—09. Дарницкая дружина.

БАНИ.

Центральные, Софиевская, 4, тел. 7—15. Лукьяновские, Дмитриевская, 87, тел. 16—69.
Троицкие, Красноарм., 70, тел. 35—24. Демиевские, Голосеевская, 9, тел. 41—29.
Караваевские, Пушкинск., 40, тел. 5—27. Спасские, Спасская, 30.
Курневская, Курневские, 8.

ТЕАТРЫ, ЗРЕЛИЩА.

Театр им. Либкнехта, Зав. дом. Казаданов. Ленина и Короленко, 50, тел. 3—88, 18—66. Интимный театр, Воровского, 43, тел. 4—03, 7—79.
Театр «Ленина» (б. Соловцов), пл. Спартака, 2, тел. 8—55. Пел-Мел театр, Воровского, 29.
Театр Шевченка (б. Миниатюр). Зав. ад. Адамов, Ленина, 5, тел. 4—38. Большой гос. цирк, К. Маркса, 7, тел. 31.
Театр им. Заньковецкой (б. Троицкий), Красноарм 51а, тел. 19—66. Евр. «Кунст-Винкл», К. Маркса, 4, тел. 42—23.
Малый гос. цирк, К. Маркса, 4. Театр б. Гейман, Меринговская, 8.
Лукьяновский нар. дом, Лукьяновка.
Пролетарский сад и «Дом Искусств», Революции, 16.

ПАРКИ, САДЫ И СКВЕРЫ.

Парк им. Воровского (б. Николаевский). 6 скверов возле б. присутств. мест на ул. Короленко.
Парк Революции (б. Марининский). Сквер Золотоворотский.
Парк Пушкинский, Брест-Литов. шоссе, против Зоологического сада. Сквер на Петровке (Красная площ.).
Сад Владимир. Горки. Сквер на Сенной площади.
Сад 1 мая (б. Царский). Сквер на Лукьяновке, Дорогожицкая ул.
Сквер на Ново-Павлов. ул. Сквер на Красноарм., б. 4 гимназ.
Сад Зоологический, Бр.-Лит. шоссе, 80. Сквер возле Крытого рынка.
Бульвар Шевченко (б. Бибиковский). Сквер на Курневке, Петропавл. площ.
Бульвар по ул. Нероновича. Сквер на уг. ул. Гершуни и ул. Ленина.
Бульвар Пролетарский (б. Кузнечный). Сквер возле театра Ленина.
Сквер Окрисполкома, Советская площ. Сквер на Ново-Киев. ул., возле таможни.

КЛАДБИЩА.

Байково-православное. Соломенское.
Байково-католическое. Щекавицкое.
Байково-лютеранское. Шулявское.
Демиевское, новое и старое. Иорданское.
Лукьяновское. Старо-обрядческое.
Курневское. Богословское.
Приорское. Караимское.
Копеловское. Магометанское.
Зверинецкое. Еврейское.
Выдубецкое.

ЛОМБАРДЫ.

Гараж.

Муз.-техн. пер., тел. 5—64.

Ул. 25 Октября, 5, тел. 24—47.

РЫНКИ.

Галицкий, Евбаз.
Бессарабский, в конце ул. Воровского,
тел. 17—65.
Шулявский, Воздух-флот. шоссе.
Печерский, Печерск.
Соломенский, Соломенка.
Демиевский, Демиевка.

Житний, Петров. р.
Александровский, Красная площ.
Троицкий, Красноармейская.
Владимирский, Красноармейская.
Куреневский, Куреневская площ.
Львовский, Сенная площ.
Лукьяновский, Дорогожицкая.

ПОДСОБНЫЕ ПРЕДПРИЯТИЯ.

Бойня, Красноарм., 1376, тел. 26—48.
Бойня, Куреневка.
Кирпичный завод, Демиевка, Голосеев.,
35, тел. 41—29.
Цементный завод б. Фор, Подол, Кирил-
ловская, 102, тел. 25—86.
Лесопильный завод, Святошино.
Гончарная мастерская, Подол, Констан-
тиновская, 71, тел. 20—79.

Литейная мастерская, Наб.-Крещатик., 2,
тел. 6—31.
Мусоро-сжигательная печь, Пролетарск.,
52, тел. 6—07.
Адресное Центральное Бюро—Вознесен-
ский спуск № 10, тел. 25—21.
Адресной Центральный Каб. Нач.—Воз-
несенский спуск, тел. 8—18.
Справки выдаются ежедневно с 10 до
3 ч. дня.

ТАРИФНЫЕ УЧАСТКИ ЛИНИЙ КИЕВСКОГО КОММУНАЛЬНОГО ТРАМВАЯ.

Линия № 1.

1 участок: Лыбедь—ул. Пятакова.
2 участок: Троицкий базар—площадь
III-го Интернационала.

3 участок: Окрисполком—Красная пл.
4 участок: Владим. базар—Крытый
рынок.

Линия № 2.

1 участок: Красная пл.—Окрисполком.
2 участок: площ. III-го Интернац.—уг.
Бульвара Шевченко и ул. Комун. Интер-

национала.
3 участок: уг. ул. Воровского и ул.
Лешина—Вокзал.

Линия № 3.

1 участок: пл. III-го Интернац.—Рез-
ницкая.

2 участок: Резницкая ул.—школа име-
ни т. Каменева.

Линия № 4.

1 участок: Советская пл.—гор. Метал-
листов.

2 участок: Сенной баз.—церк. Федора.

Линия № 5.

1 участок: уг. ул. Воровского и ул.
Свердлова—уг. Дмитриевской и Гого-
левской ул.

2 участок: уг. ул. Гершуни и ул. Раков-
ского—ул. Полевая.

Линия № 6.

1 участок: Бессарабка—Евбаз.
2 " " Евбаз—Полевая.
3 " " Полевая—раз. Лагери.

4 участок: раз. Лагери—Ковельск. мост.
5 участок: Ковельский мост — 4 про-
сека.

Линия № 8.

1 участок: Миахйловский под'ем—ул. Пятакова. 2 участок: Оперный театр—4-я артил. школа.

Линия № 9.

1 участок: Советская пл.—Евбаз. 2 участок: Красноармейская улица—Окрисполком.
2 » Сенная пл. — Клинический Институт. 5 участок: Красноармейская улица—Окрисполком.
3 участок: Евбаз—Красноармейская ул. 6 участок: Бессарабка—Сенной базар.
4 участок: Клинич. Институт—Бессарабка.

Линия № 14.

1 участок: Красная пл.—Львовская ул. 2 » Львовская ул.—Вокзал.

Линия № 16.

1 участок: Красная пл.—Кирилловский мост. 2 участок Кирилловский мост—Петропавловская площадь.

Линия № 19.

1 участок: Красная пл.—Кирилловский мост. 4 участок: дача б. Кульженко—Санатория.
2 участок: Кирилловский мост—Петропавловская пл. 5 участок: Санатория—1-я дачн. линия.
3 участок: Петропавловская пл.—дача б. Кульженко. 6 » 1-я дачн. линия—14-я дачная линия.



ТЕАТРЫ И КИНО.

ТЕАТРЫ.

Гос. акад. оперный театр им. Либкнехта—Театральная площадь.
Гос. драм. театр «Березиль», им. Ленина (б. Соловцов)—площадь Спартака.
Русский драматический театр им. Шевченко—ул. Ленина, № 5.
Театр Сатиры (б. Интимный)—ул. Воровского № 43.
Театр «Куст-Винкл»—ул. К. Маркса № 4.
Малый театр—ул. Воровского № 36.
Театр (б. Геймана), Клуб Рабкомхоз—Меринговская № 8.
Госцирк—ул. К. Маркса № 9.
Малый цирк—ул. К. Маркса № 4.
Театр им. Заньковецкой (клуб металлистов)—Троицкая площадь.
Лук'яновский театр (б. Лукнардом).

КИЕВСКИЙ ОБЛАСТНОЙ ОТДЕЛ ФОТО-КИНО-УПРАВЛЕНИЯ. (ВУФКУ).

Ул. Воровского, 29. Тел. 16—88.
Заведыв.—М. С. Гальперин, тел. 28—40;
зам. зав.—Л. А. Мациевский; секретарь-юристоконсульт—Е. А. Гринберг, телефон 16—88.
Прокатная часть: зав.—А. В. Розен-

таль, тел. 41—52; его заместитель—С. Л. Монастырский; фин.-счетов. отдел, техническо-ремонтная мастерская и фильмотека.

Фотография ВУФКУ—ул. Энгельса, № 1; тел. 13—55.

КИНО-ТЕАТРЫ Г. КИЕВА.

1-й Госкино (б. Шанцера)—ул. Воровского, 38, тел. 23—35; 2-й Госкино (быв. «Экспресс»)—Воровского, 25, тел. 30—56; 3-й Госкино (б. «Новый Мир»)—Воровского, 31, телеф. 2—81, администратор—И. М. Лерман; 5-й Госкино (б. «Корсо»)—Воровского, 30, тел. 9—40; 6-й Госкино (б. «Орион»)—ул. Гершуни, 79, тел. 23—01.

Кино-театры, сданные в аренду: 7-й Госкино (б. «Эхо»)—Красноармейская, 61,

тел. 11—83; 8-й Госкино (б. «Лири») —ул. Горовица, 40; 9-й Госкино (б. «Лилия») —Константиновская, 13, тел. 29—29; 10-й Госкино (б. «Регина») —ул. Революции, 42; 12-й Госкино (б. «Люкс») —Львовская, 95.

Детский кино-театр: ул. Воровского, № 36, тел. 8—78 (помещ. б. Малого театра). Директор театра—М. Деова; секретарь—Саламарский.

Держдрамтеатр «Березиль»—будинок держтеатру ім. Леніна, телефони 8—55 і 6—56 (каса) (б. Соловцова). Мистецький керівник і головний режисер Народний Артист Республіки—Леся Курбас, тел. кв. 39—59. Директор М. О. Дацків, тел. к. 31. Адміністратор—М. К. Козоріз. Штат театру 130 чоловік, в тому числі 45 акторів, режисорська школа, сезон з жовтня по квітень—театр грає щоденно, крім понеділків.

сцена.

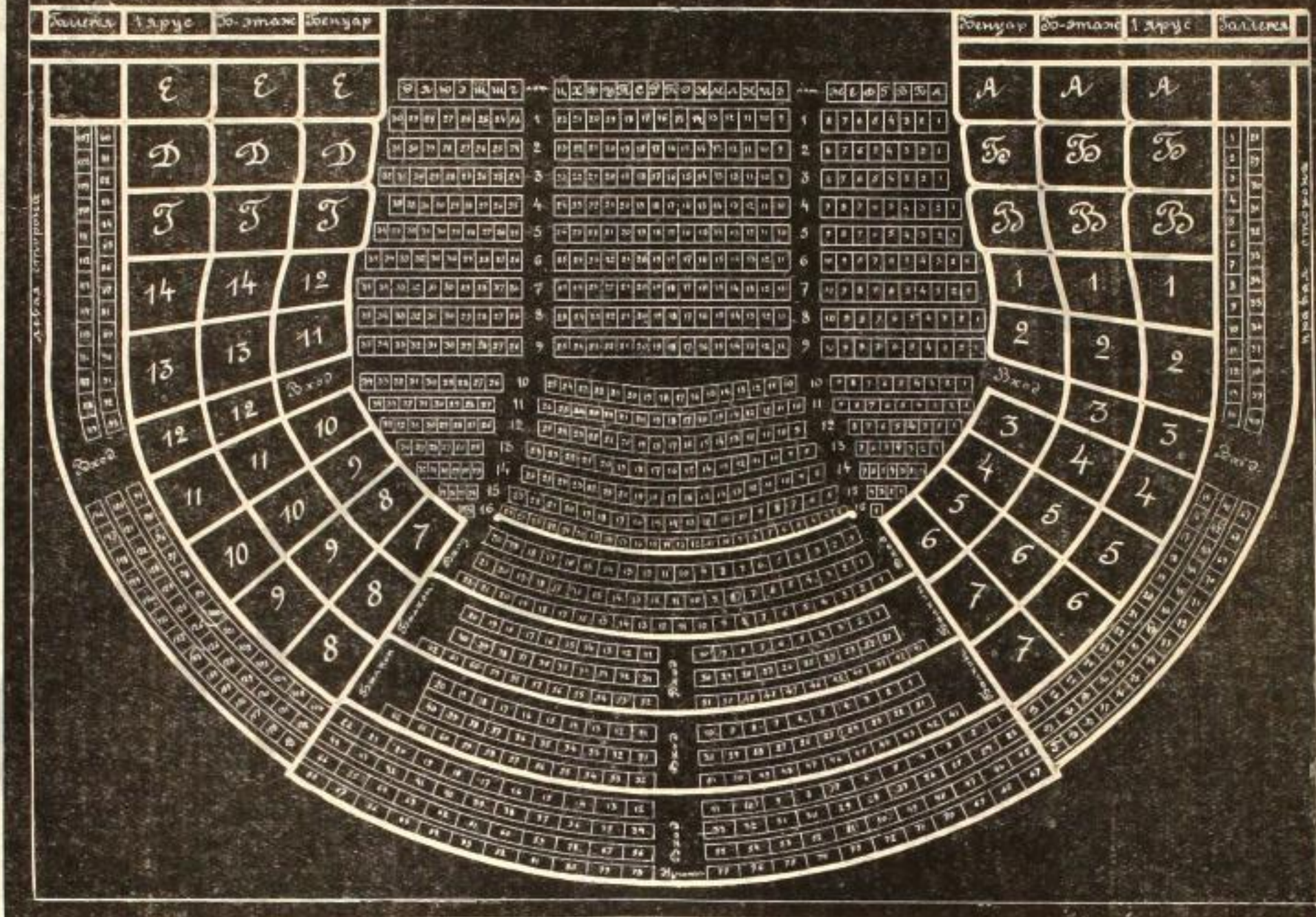

ПЛАН КИЕВСКОГО ТЕАТРА ИМ. ШЕВЧЕНКО.
(Русская драма).

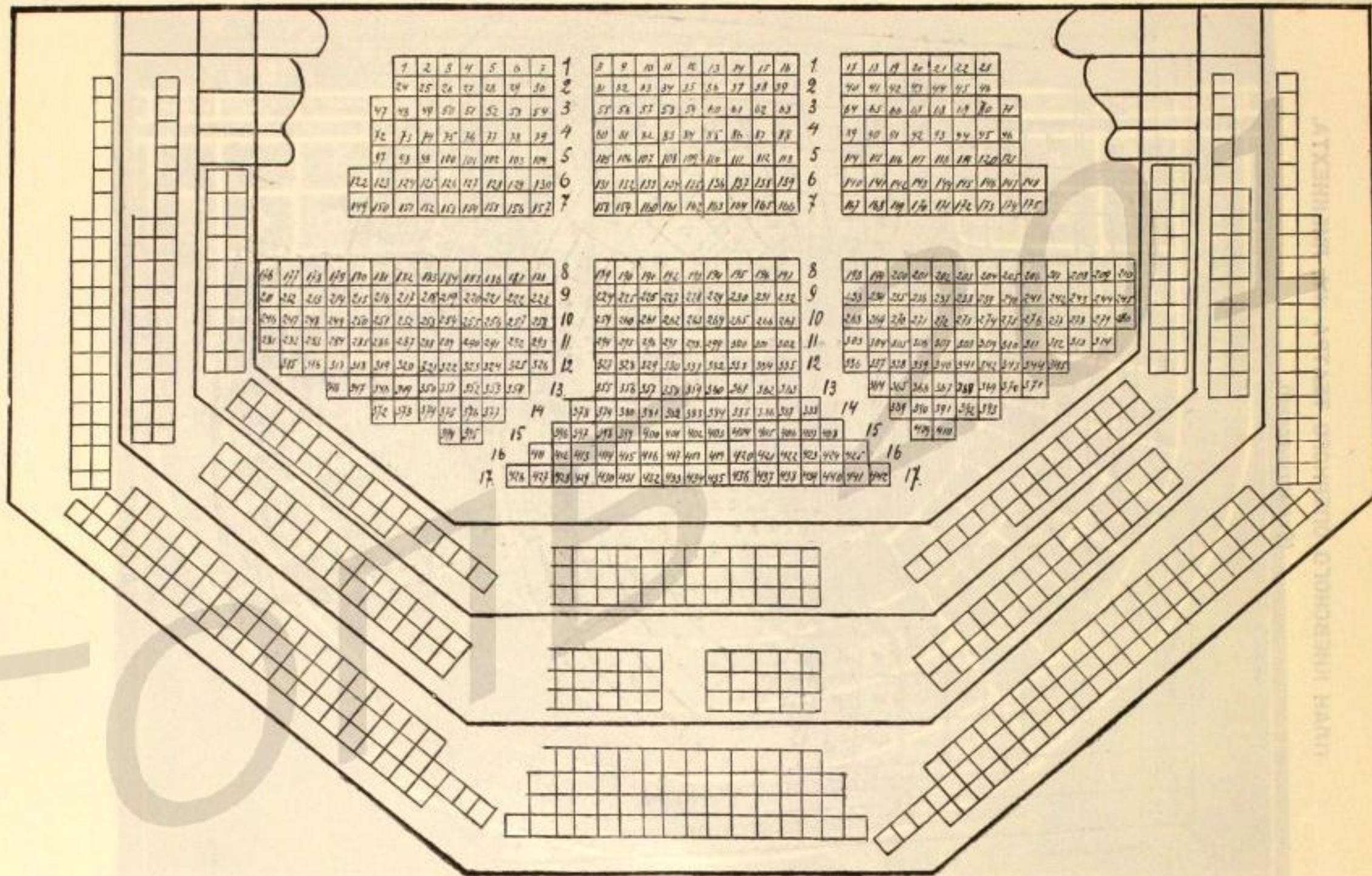

Адрес театра: ул. Ленина № 5.

План Киевского театра Сатиры (д.Штильный) (схематический).

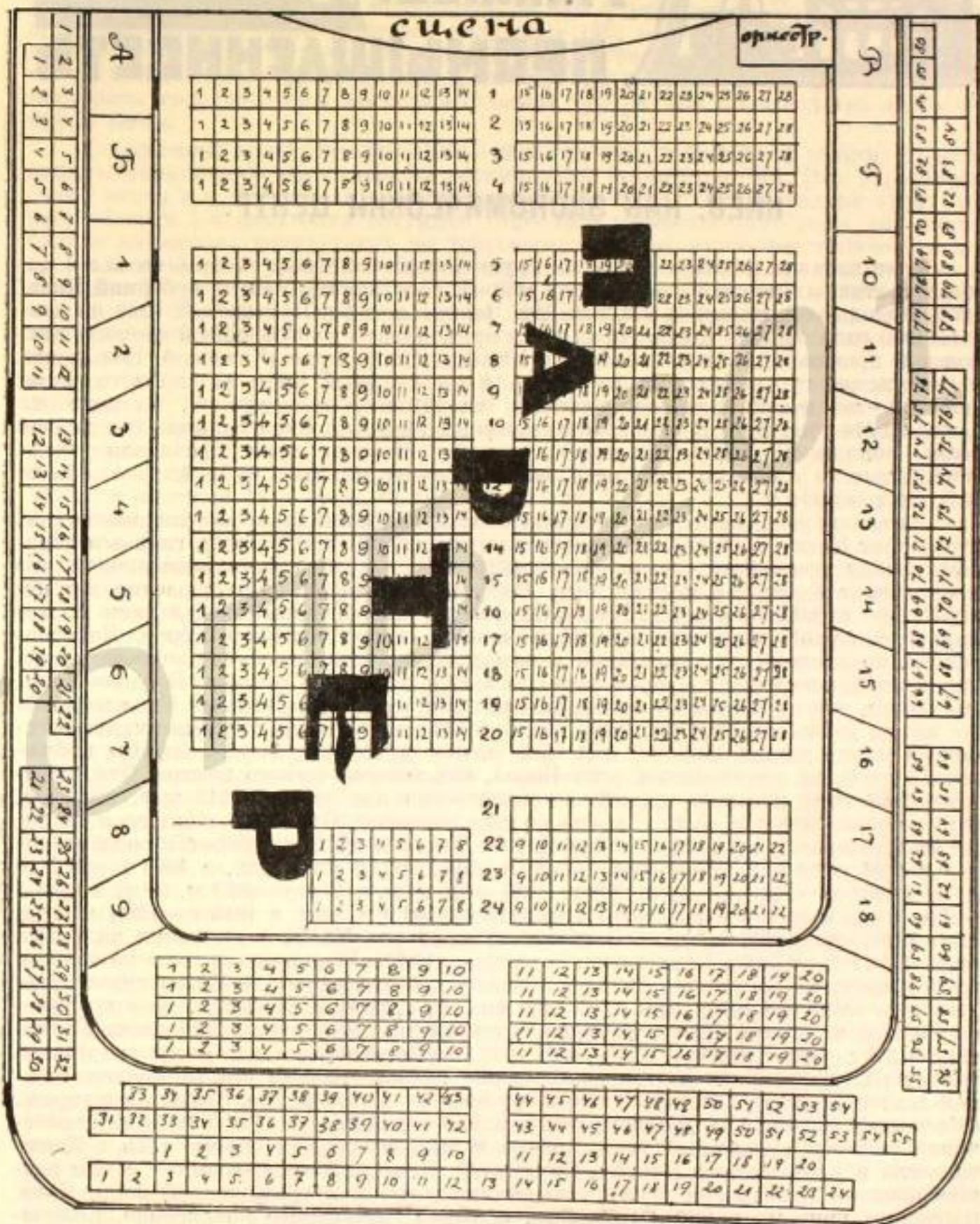

Адрес театра: ул. Воровского № 43.



КИЕВ, КАК ЭКОНОМИЧЕСКИЙ ЦЕНТР.

Киев издавна являлся одним из крупнейших областных экономических и административных центров громадного района, составлявшегося из губерний Киевской, Подольской, Волынской и, отчасти, Черниговской и Полтавской. Еще по данным 1900 года видно, что на город Киев приходилось до 15% общей фабрично-заводской производительности бывшего Юго-Западного края (Киевской, Волынской и Подольской губерний). Так, на весь б. Юго-Западный Край падало в то время фабрично-заводской производительности на 217.587 тысяч рублей, на один же Киев—32.876 тыс. руб. В отношении торговых оборотов Киев занимал тогда еще более солидное место. Так, все торговые обороты края достигали тогда 300.537 тыс. р., обороты же Киева достигали—106.257 тыс. рублей, т. е. свыше 35% всех оборотов.

Анализируя данные торговых оборотов по их составным частям, мы видим, что оборот Киева с земледельческими растительными продуктами, главным образом, хлебом и сахаром, составлял в том же 1900 году 26,5 миллионов рублей, что присваивает Киеву 6-е место в быв. Российской Империи. По существу это неверно, ибо стоявшие впереди Киева Одесса и Рига обгоняли первый лишь благодаря экспортной своей торговле, развивавшей скорее порт, чем город. Действительно, по сделкам на сахар Киев занимал первое место, сосредоточивши в себе все руководство сахарной промышленностью и сахарным рынком. В дальнейшем мы видим, что по торговле металлом и металлическими изделиями Киев занимал 4-е место, давши оборот в размере от 10 до 50 мил. руб., по торговле мануфактурой—9 место, давши оборот в 18,1 мил. р. и т. д. В следующие годы мы наблюдаем еще более интенсивный рост Киева, как экономического центра. Так, перепись 1897 года показала для Киева количество населения в 248 тыс. жителей, 1913 же года—594 тыс. жит. (4 место по населенности). Одновременно шло и увеличение торговли и промышленности Киева. Так, общий грузооборот города достигал в 1904 году 74,8 миллионов пудов, в 1905 г.—71,9 мил. пуд., в 1906 г.—84,7 м. пуд., в 1907 г.—81,2 м. пуд., в 1908 г.—80,5 мил. пуд., в 1909 г.—83,7 м. пуд., в 1910—96,4 м. пуд., в 1911 г.—100,4 м. пуд., в 1912 г.—104,9 м. пуд. и 1913 г.—128,4 м. пуд. Таким образом, мы видим, что общий грузооборот Киева увеличился за время 1904—1913 г.г. на 53,6 мил. пуд., что составляет 71,7%. Расчленив данные по общему грузообороту на составные части, мы видим, что прибытие для Киева грузов увеличилось за те же 1904—1913 г. на 43,8 мил. пуд., отправление из Киева грузов—на 9,9 мил. пуд., остаток же увеличился на 33,9 мил. пуд., что в процентном отношении дает соответственно 72,5%, 69% и 73,5%. При чем, прибытие грузов характеризует размер закупок Киева, отправление грузов—размер его распределительной деятельности и, наконец, остаток—размер его потребления. Такой рост города объясняется удачным географическим положением Киева, находящегося на пересечении большой судоходной реки Днепра и железных дорог. Кроме того к Киеву тяготели прилегающие к Днепру, Припяти и Десне районы, связанные с ним разнообразными нитями. За время империалистической и гражданской войн, Киев, наравне с другими нашими городами, испытал сильнейшее потрясение. Количество населения дошло в 1920 году всего до 366 тыс. жителей. Однако, с переходом в 1921—22 году всей нашей хозяйственной жизни на рельсы новой экономической политики, вновь начинается прирост населения и оживление городской жизни. В первое время Киев представлял собою областной центр для разного рода промышленных объединений, сахарного, кожевенного, мукомольного и др., коопе-

ративных объединений областного и всеукраинского масштаба. В дальнейшем Киев вновь становится центром крупнейшего железно-дорожного узла и водной артерии, благодаря чему сфера его экономического влияния значительно расширяется. Внешне Киев быстрыми шагами приближается к довоенному времени. Коммунальное хозяйство города идет впереди других городов Украины. Правильно функционируют электричество, водопровод, трамвай. Чтобы судить о торговле и промышленности города, достаточно обратить внимание на следующее: В 1912 г. выдано было по городу 8119 торговых свидетельств и 1560 промысловых. В 1922 г. (январь—июнь) мы констатируем выборку документов, по 4580 промышленным учреждениям, за следующее полугодие—по 8282 учреждениям. По торговым предприятиям выдано было за второе полугодие 1922 г. 10 445 документов. Правобережная Украина является также житницей для севера нашего Союза. Благодаря же тяготению всего Правобережья к своему экономическому центру, к Киеву, в последнем сосредоточены представительства центра для производства здесь закупок хлеба.

Следующий хозяйственный 1923—1924 год характеризуется общим стремлением к укрупнению распыленных организаций и предприятий. Это укрупнение имеет место и в следующем 1924—1925 хозяйственном году. Благодаря этому, мы наблюдаем в 1-м полугодии текущего 1925—1926 хозяйственного года, при значительно возросших результатах по торговым оборотам, снижение количества выданных по Киеву промышленных и торговых документов (1168 и 5113). Между тем один Укркожтрест показал в 1923—1924 г. прирост продукции на 29%, сравнительно с 1922—1923 г., Укрбумтрест—на 33%, фарфар-фаянс-стекло—на 78% и Сахаротрест—на 103%. Любопытно отметить, что кожевенная промышленность Киевщины, все сделки по которой проводятся в Киеве, уже в 1922—1923 г. возросло против 1912 г. на 52%. Загрузка же предприятий Кожтреста далеко превысила довоенную. Что касается предприятий местной промышленности, то мы здесь наблюдаем ярко выраженный процесс отбора наиболее жизнеспособных предприятий, постепенную ликвидацию искусственно выросших производственных единиц и объединений. В результате, местная промышленность передала за один 1923—1924 г. в местный бюджет до 80 тыс. р. чистого дохода. Обороты Киевской товарной биржи, обороты кооперации, рост банковских операций—все это свидетельствует о том, что значение Киева, как экономического центра продолжает расти. Новое районирование, проведенное в 1925 г. по Украине, оторвав административно округа от своих губернских центров, оказалось для Киева, как экономического центра, весьма серьезным фактором в смысле приближения к нему этих округов по хозяйственной линии. Действительно, за последнее время мы наблюдаем значительное тяготение этих округов к Киеву, как по линии деятельности промышленных организаций его, так и по линии посреднических его операций. Восстановительный процесс проходит красной нитью по всем этим операциям. Так, за последний 1924—1925 хозяйственный год Киевская товарная биржа показала общий оборот в размере свыше 100 мил. рублей. Предшествующим же 1923—1924 хозяйственный год показал биржевой оборот всего в размере 51 мил. рублей. Такую же картину мы видим и во внебиржевом обороте, который показал по Киеву в 1924—1925 хозяйственном году оборот в 53 мил. рублей против 25 мил. рублей за 1923—1924 г. Если принять во внимание проведенное за последний год снижение цен, а также и некоторые другие привходящие обстоятельства, как скидки и пр., то нетрудно констатировать увеличение торговых оборотов в три раза, сравнительно с предшествующим годом. Установление размера частных оборотов по Киеву, несколько затруднительно вследствие частого действия в них скрытых от фиска капиталов. Однако, имеющиеся по этому поводу данные, как по линии обеледования Киевского хозяйства, так и по линии научного исследования дают нам возможность довольно близко подойти к разрешению этого вопроса. Эти данные свидетельствуют о том, что частная торговля Киева составляет не менее; по числу предприятий, 7,1% и по оборотам 12,1% всей частной торговли Украины. В общем размер частных торговых оборотов по Киеву выразился за минувший хозяйственный год, приблизительно, в 95.000 рублей. Новый 1925—1926 хозяйственный год начался опять таки в отношении Киева под знаком значительного оборота. Так, один октябрь 1925 г. дал биржевой оборот до 13 мил. рублей, а внебиржевой—до 12 мил. руб. Последующие месяцы, правда, показали сравнительное понижение оборотов, однако, это явление нормально для товарооборота до февраля. Такой товарооборот находит свое объяснение прежде всего в том, что Киев до сих пор не утратил своего значения экономического центра, к которому тяготеют не только все округа Правобережья, но и некоторые округа левобережья. Здесь, опять таки, сказывается и местонахождение многих крупных центральных учреждений в Киеве, местонахождение трестов и их представительств, и вообще все прошлое Киева, как экономического центра. Благодаря

этому, несмотря на существование товарных бирж и в Житомире, и в Виннице, и в других городах правобережной Украины, роль Киева не только не бледнеет, но, наоборот, становится актуальней на фоне незначительных, сравнительно с Киевом, оборотов бывших недавно губернских центров Правобережья: Житомира, Винницы и проч. Так, в октябре 1925 г., при обороте Киевской товарной биржи в 25 м. р., Житомир показывает оборот в 1,9 мил. руб., Винница—2,6 м. р. и т. д.

Призванная к жизни в 4-ый раз после революции Киевская Контрактовая Ярмарка лишней раз свидетельствует о том огромном значении Киева, как экономического центра, о котором мы говорили на протяжении всей нашей статьи. В этом порукой служит и явно обозначившийся ее успех, и крупный интерес, проявленный к ней повсюду.

ПРАВИЛА ТОРГОВЛИ В Г. КИЕВЕ.

С целью как наиболее рационального распределения времени для торговли, так и с целью установления для торговых предприятий дня отдыха, Киевский Окрисполком в отмену обязательных постановлений за №№ 28 и 150 постановил:

1. Торговля, собственниками коей являются Госорганы, кооперативные объединения и частные лица, разделяется на розничную, оптовую и на полуптовую.

Примечание 1: На полуптоговая торговля относится к розничной или оптовой, в зависимости от тех операций, какие в ней преобладают.

Примечание 2: Отнесения на полуптовую торговлю к розничной или оптовой осуществляется органами Фининспекции, о чем они делают отметку на патенте.

Примечание 3: К розничной торговле относятся все торговые предприятия, кои выбирают патенты I-го, II-го, III-го разрядов, а также и те IV-го и V-го разрядов, кои отнесены органами Фининспекции к группе розничных.

Примечание 4: Торговля IV-го или V-го разрядов, не имеющая на своих патентах отметок о том, к какому виду торговли она отнесена, обязана в 2-х-недельный, со дня объявления этого постановления, срок представить органам Фининспекции патенты для соответствующих отметок.

2. Торговлю по территориальным нахождениям разделяется на 1) торговлю на территории базаров, 2) торговлю вне территории базаров, 3) торговлю на местах базаров, отведенных для крестьянского привоза.

Примечание 1: Торговля на территории базаров признается: а) торговля на базарной площади с постоянных и передвижных лавок, столов, корзин, возов, саней, ларьков и т. п., а также и в разнос и б) торговля с тех магазинов и лавок, кои расположены в домах вокруг базарной площади и имеют выходные двери на эти площади.

Примечание 2: Места на базарах для крестьянского привоза, продуктов сельского хозяйства отводит Коммуотдел и обозначает их соответствующими надписями на видном месте.

Примечание 3: Торговля, расположенная в иных местах города относится к разряду торговли вне территории базаров.

3. В дни революционных праздников торговля, как на территории базаров, привозов, а также и вне территории базаров, должна быть закрыта целый день; торговля в эти дни не разрешается.

Примечание: Под закрытием торгового помещения понимается такое состояние ее, когда входные двери торгового заведения не только закрыты, а и заперты на колодку или внутренний замок.

4. Для всей торговли г. Киева, независимо от того, кому-бы таковая не принадлежала, за исключением нижеуказываемых в п.п. 7, 8, 12, 13, устанавливается один неторговый день на неделю, в который торговля запрещается.

5) Не торговым днем для розничной торговли по патентам 1-го 2-го и 3-го разряда, кои отнесены Фининспектурой к розничной, как на территории базаров, так и вне территории базаров, устанавливается—**понедельник**, а для оптовой—**воскресенье**.

Примечание 1: Для торговых предприятий, где продаются продукты с употреблением их на месте, не торговым днем считается—**вторник**.

Примечание 2: Закрытие торговли накануне революционных праздников и иных дней отдыха регулируется Админотделом Окрисполкома.

А. Время торговли на территории базаров и на местах крестьянского привоза.

6. На территории базаров торговля всеми без исключения товарами и продуктами со всех видов помещений, а также разносная, разрешается во все дни недели, кроме дней революционных праздников и неторгового дня, как упомянуто в § 5 в следующие часы: с 1-го апреля по 31-ое августа включительно от 6 час. утра до 6 час. вечера без перерыва; с 1-го сентября по 30-е сентября включительно с 7-ми час. утра до 5 час. вечера без перерыва, а с 1-го октября по 25-е февраля включительно с 7 час. утра до 4-х вечера без перерыва; с 1-го марта по 31-е марта включительно с 7 час. утра до 5 час. вечера без перерыва.

Примечание: Торговым предприятиям, кои торгуют мясом в закрытых помещениях, разрешается открыть эти помещения в неторговые часы для приема мяса, привезенного с бойни. В часы приема мяса пускать в торговые помещения посторонних лиц—воспрещается.

7. Торговля зеленью, цветами, овощами, фруктами, молочными продуктами, свежей рыбой и яйцами, которая происходит на базарах на открытых местах из рук или небольших лотков, —переносных столов, мешков, корзин, ящиков и т. д. разрешается во все дни недели, кроме дней революционных праздников, в часы указанные в § 6, а в понедельник только до 2-х часов дня.

8. Торговля продуктами сельского хозяйства которая производится крестьянам в местах базарного привоза, разрешается во все дни недели, кроме дней революционных праздников, с момента открытия базаров до 2-х час. дня.

Б. Время торговли вне территории базаров.

9. Торговля мануфактурой, галантерейным товаром, стеклянными, железными и деревянными изделиями, а также меховая и книжная торговля и т. д., кроме перечисленных в § 10 этого обязательного постановления, разрешается во все дни недели, кроме дней революционных праздников для неторгового дня, указанного в § 5 с 10-ти час. утра до 6 час. вечера.

10. Торговля хлебом, мясом, овощами и др. с'естными продуктами, гастрономическими, винными и винно-гастрономическими товарами, разрешается во все дни недели, кроме дней революционных праздников и неторгового дня указанного в § 5 с 10-ти час. утра до 6 час. вечера.

Примечание 1: В торговых предприятиях смешанного типа, кои одновременно торгуют товарами и продуктами, указанных в § 9 и 10 этого постановления, торговля разрешается с 10-ти час. утра до 6 час. вечера без перерыва.

Примечание 2: В торговых предприятиях, кои торгуют вместе со с'естными, углем и дровами, торговля разрешается с 7 час. утра до 9 час. вечера.

11. Все предприятия общественного питания, а именно: рестораны, столовые, кафе, паштетные, закусочные, чайные, молочные и др. виды торговли, где продаются с'едобные продукты с употреблением их на месте, как-бы они не назывались, могут быть открыты, как в будничные дни, кроме вторника, так и в дни праздников, кроме революционных, с 8 час. утра до 12 часов ночи. По вторникам указанные предприятия должны быть закрыты, а по понедельникам должны закрываться на 2 часа ранее, т. е. в 10 час. вечера.

Примечание 1: Те предприятия, кои параллельно с продажей продуктов питания с употреблением их на месте продают с'едобные продукты на вынос, подпадают под действие § 10.

Примечание 2: На торговлю, указанную в этом параграфе, расположенную на территории базаров, распространяются правила этого параграфа.

12. Торговля цветами разрешается во все дни недели, кроме дней революционных праздников с 11 час. утра до 7 час. вечера.

13. Торговля в розницу на улицах с разрешенных мест, спичками, зажигалками, принадлежностями к ним, папиросами, махоркой, ваксой, гуталином, шнурками к ботинкам, газетами, журналами, цветами, а также с'едобными изделиями, о коих говорится в обязательном постановлении № 347 от 22-го мая 1925 г., а равно торговля указанными предметами и печеным хлебом с ларей, расположенных по улицам, разрешается во все дни недели, кроме дней революционных праздников с 8 час. утра до 12-ти часов ночи.

14. На биллиардные распространяется действие § 14.

15. Торговля, предусмотренная § 10, 11, 13 и 14 может производиться позднее указанного в этих §§ времени, но с особых только разрешений Административного Отдела ОИК.

16. Для рабочих и сотрудников во всех торговых предприятиях, коим разрешается производить функции до 10 час. вечера или до 12 часов ночи, должны быть установлены смены с временем труда, не более 8 часов каждая.

В. Торговля на толкучих рынках.

17. Торговля держанными и случайными вещами не в закрытых помещениях разрешается исключительно на толкучих рынках, в местах предназначенных для этого Коммуноотделом и то одновременная, но не как промысел.

18. Торговля на толкучих рынках разрешается только в разное, без какого-бы то ни было раскладывания вещей на площади рынка.

19. Толкучие рынки устанавливаются: на Красной площади ежедневные, а на остальных базарах г. Киева—еженедельные и праздничные, кроме дней революционных праздников.

20. Торговля на толкучих рынках производится в те же часы, кои разрешается торговля на базарах вообще.

21. С изданием этого постановления все ранее выданные Админотделом разрешения на право производства торговли позднее установленного часа, теряют свою силу по окончании 7-ми дней со дня объявления этого постановления. Для того, чтобы получить новое разрешение, необходимо подать Админотделу ОИКа соответствующие заявления. На заявлениях должна быть пометка Окргвноторга о том, что с его стороны препятствий не встречается.

22. Виновные в нарушении этого обязательного постановления привлекаются в административном порядке штрафу до 300 рублей или аресту и принудительной работе до 3-х месяцев.

23. Надзор за исполнением этого обязательного постановления возлагается на Милицию и Агентов Коммуноотдела на базарах, а также на Рынокмы.

О РЕГИСТРАЦИИ ТОРГОВЫМИ И ПРОМЫШЛЕННЫМИ ПРЕДПРИЯТИЯМИ БУХГАЛТЕРСКИХ КНИГ В ОКРВНУТОРГЕ.

1. Все торговые предприятия 5-го разряда и промышленные не ниже 6-го разряда в г. Киеве, кому-бы таковые не принадлежали, должны зарегистрировать свои торговые книги «Главную» и «Ресконтро Дебиторов и Кредиторов» в Окргвноторге.

2. Срок для регистрации книг устанавливается для тех предприятий, кои существуют теперь—один месяц со времени, когда объявлено это постановление; предприятия новые должны зарегистрировать свои книги перед тем, как начнут свои операции.

3. Книги необходимо представить пронумерованными и прошнурованными.

4. Предприятия, кои есть в округе и на которые распространяются правила регистрации, согласно этого постановления, книги свои регистрируют в Райисполкоме.

5. Административные лица, кои не исполняют этого постановления, отвечают на основании ст. 107 Уголовного Кодекса, а частные лица подлежат в административном порядке штрафу до 300 руб. золотом, принудительной работе или аресту не более, как на 3 месяца.

О РЕГИСТРАЦИИ ТОРГОВЫХ ФИРМ.

Некоторые частные промышленно-торговые предприятия пользуются фирменными названиями, мало чем отличающимися или совсем не отличающимися от фирм госпредприятий, чем нарушают интересы последних.

Принимая во внимание вышеуказанное, Окргвноторгом с целью регулирования способов пользования фирмами постановил:

1) Обязать всех частных лиц и предприятия, кои выступают в торговом обороте под каким-бы то ни было названием и пользуются этими названиями на вывесках, в 2-хнедельный срок со дня объявления этого постановления должны представить Окргвноторгу (ул. Воровского 8-б, кв. 4) сведения в 3-х экземплярах по следующей форме:

а) Фамилия, имя и отчество владельцев.

б) Характер торговой деятельности данного предприятия и разряд патента.

в) Адрес предприятия.

г) Название фирмы, под каким предприятие ведет торговлю.

2) Предприятия, кои будут возникать после объявления этого постановления в случае принятия ими условного названия, обязаны представить Окргвнторгу это название для регистрации в 7-ми дневный срок со дня открытия.

3) После указанного срока лица, которые будут производить торговые функции под фирменными названиями своих предприятий, не имея соответствующей регистрации или справок по даче заявлений о выдаче разрешений от Окргвнторга, подлежат административной ответственности штрафу до 300 рублей или принудительным работам и аресту до 3-х месяцев.

4) Наблюдение за исполнением этого постановления возлагается на органы милиции.

ФИНАНСЫ.

Банки г. Киева.

Торгово-Промышленный банк СССР (Промбанк).

Киевское отделение—ул. Воровского, 25, тел. 33—53.

Производит кредитование гос. промышленности и торговли, пассивные операции для всех граждан.

Управляющий—А. А. Коломойцев, тел. 26—24; и. о. зам. упр.—С. О. Левин; и. о. тов. управляющего—М. Д. Рейнгерц; главн. бухгалтер—И. А. Аргиропуло; секретарь—В. А. Каннель, тел. 13—40; зав. общим отделом—К. Л. Барский, тел. 6—90. Оперативный отдел, телеф. 33—53.

Отделы: товаро-комиссионный—зав. В. Д. Росман, тел. 22—77; учетный—зав. Е. С. Гальперин, тел. 35—29; текущие счета и вклады—зав. М. Е. Фремд, тел. 13—40; товаро-ссудный—зав. А. Г. Галецкий, тел. 31—02; инкассо—зав. Я. М. Бергер, тел. 4—10; страховой—зав. Л. М. Герберг, тел. 31—02; касса соцстраха—зав. Т. Е. Мильман, тел. 31—02; финансово-экономический—и. о. зав. И. Д. Заславский. Юрисконсульт, тел. 22—77.

Агентство банка на Петровке—Красная площ., 4, тел. 27—31. Завед.—М. В. Лейзерович, тел. 3—86; зам. зав.—И. М. Кедров.

Вечерняя касса—Красноармейская, 6, открыта 2—7 ч. веч. Касса ведет следующие операции: принимает и выдает вклады, принимает и выдает внутренние и иностранные переводы, принимает и выдает документы на инкассо.

Всероссийский Кооперативный Банк (Всекобанк).

Ул. Воровского, 25. Тел. 16—30.

Активные операции с кооперацией, пассивные со всеми гражданами.

Управляющий—Ф. Д. Разоренов; тел. 10—11; зам. упр.—Н. П. Переверзев, тел. 10—11; инструктор—А. А. Соколовский; главбух—В. Д. Савельев. Юрисконсульт, тел. 14—71.

Отделы: товарный—зав. А. М. Шершер, тел. 14—71; учетно-ссудный—заведыв. Р. А. Вейрих, тел. 16—30; текущие счета, вклады и комиссионный подотдел.

Банк для внешней торговли СССР.

(Ул. Воровского, 23. Тел. 37—55).

Управл.—А. Н. Шайкевич, тел. 37—44; зам. упр.—М. Л. Кауфман, тел. 37—37; секретарь—Л. С. Савельев, тел. 9—19 главбух—Н. А. Виноградов, тел. 37—55.

Отделы: активных операций—зав. С. А. Эйгес, тел. 41—76; пассивных операций—зав. М. А. Спекторов, тел. 37—55; иностранный—зав. Б. Г. Быховский, тел. 37—55.

Задачи банка—финансирование экспорта и импорта, обслуживание киевских банков в переводных операциях.

Всеукраинский Кооперативный Банк (Украинбанк)

(Советская площ., 4, тел. 35—48).

Активные операции с кооперацией, пассивные со всеми гражданами.

Директор—И. Д. Столяренко, тел. 27—77; зам. директора—В. И. Мельников.

тел. 9—39; секретарь—З. А. Антонишин; главбух—Г. М. Рак-Радченко, тел. 12—49.
Отделы: учетно-ссудный—зав. О. П. Карпенко; текущие счета и вклады—зав. Б. К. Маладин; комиссионно-переводный—Г. Б. Гурник; товарный отдел.
Агентство при «Дворце Труда», ул. Короленко, 33. Зав. Ф. С. Бойченко, тел. 27—64.

Сельбанк.

Ул. Воровского 8.

Управляющий—т. Скалыга, тел. 28—56; Зам. управляющего, тел. 3—60; Главн. бухгалтерия, тел. 24—23; Отд. текущих операций, тел. 7—55.

Кредит-Бюро.

Ул. Воровского 8-б.

Управляющий, тел. 25—47; Общий отдел, тел. 24—88; Бухгалтерия, тел. 40—17.

Киевское Общество С.-Х. Кредита.

Ул. Воровского, 8, тел. 24—23.

Кредитование долгосрочное сельхозов, с.-хоз коммун, кооперативов.

Пред. правления—Н. П. Скалыга, тел. 28—56; зам. пред.—К. И. Хомик; член правления—С. И. Канюк, тел. 7—55; директор-распорядитель—Ф. И. Крыжановский, тел. 2—08; член правления—Ф. Е. Франко; секретарь—Ю. К. Левинский, тел. 3—60; главбух—И. А. Кальницкий.

Отделы: операционный—зав. Ф. И. Крыжановский; торгово-посреднический—зав. С. Е. Косенко, тел. 35—17; инспекторский—зав. С. И. Канюк; главный инспектор—М. О. Хатовицкий, тел. 7—55; зам. его—И. Т. Стаховский.

Общество ставит своей целью—содействие возрождению сельского хозяйства на Киевщине.

Киевское учетно-торговое общество взаимного кредита.

(Ул. Воровского, 25, 3-й этаж, тел. 3—66).

Производит все банковские операции.

Председатель—П. Я. Лейбов; зам. председ.—М. М. Перельмутер; секретарь—Л. А. Шефтель, тел. 25—14.

Отделы: учетно-ссудный, транспортный и товаро-комиссионный.

Основной капитал об-ва—25.000 руб.

Общество взаимного кредита.

(Ул. Воровского, 19. Тел. 5—15).

Председатель правления—Ф. С. Бурчак; зам. пред.—М. З. Ильюшин; члены правления—В. К. Дронников, Я. С. Хазанов, Я. И. Липовецкий; секретарь—Л. Ф. Любимова; бухгалтер—И. А. Орлов.

Отделы: товарный, учетно-ссудный и комиссионно-переводный.

Основной капитал—25.000 руб.

Общество Взаимного Кредита «Помощь».

(Ул. Воровского, 8. Тел. 16—86).

Пред. правления—Л. Б. Трахтман; зам. пред.—М. Ю. Фридман; члены правления—Е. А. Паперно, Я. А. Каплер, Л. П. Цирлин; секретарь-юрисконсульт—Д. Г. Либерман.

Отделы: учетно-ссудный, товарный, инкассовый и транспортный.

Основной капитал—30.500 р. и спец. капитал—5,200 руб.

1-е Киевское Ремесленно-кустарное Ссудо-Сберегательное Т-во.

(Ул. Воровского, 34. Тел. 5—10).

Пред. правления—П. Л. Яновский; зам. пред.—Х. А. Киль; секретарь—В. П. Ортенберг; главбух—О. В. Котляр.

Отделы: ссудный, вкладов и текущих счетов, посреднических операций.
Т-во объединяет 1500 кустарей-одиночек и 30 производственных артелей. Паевой в основной капитал на 1 августа 1925 г.—11.000 р., оборотный—300.000 руб.

КИЕВСКОЕ ОТДЕЛЕНИЕ ГОСУДАРСТВЕННОГО БАНКА (ГОСБАНК)

(Ул. 25 Октября, 9. Тел. 20—69).

Врид управляющего—А. А. Коган, тел. 1—25; тов. управл.—В. Я. Ковальщичкий, тел. 20—44.

Отделы: кредитно-экономический—зав. С. Г. Альтерзон, тел. 19—25; учетно-вексельный—зав. И. С. Левик, тел. 21—02; товаро-ссудный—зав. И. М. Аверин, тел. 20—52; товаро-комиссионный отдел—зав. В. А. Чижик; комиссионный—зав. Л. И. Фраер, тел. 38—27; иностранный и фондовый—зав. Я. К. Медвинский, тел. 25—15; хлебный—зав. Г. С. Магид, тел. 13—04; отдел переводов и текущих счетов—зав. А. Г. Певный, тел. 20—53; расчетный—зав. К. О. Зновицкий, тел. 3—11; гл. бухгалтер—И. М. Чеглоков, тел. 19—16; ст. контролер—А. С. Аверин, тел. 40—74; ст. кассир—Ю. Ф. Вишновский, тел. 40—74; секретарь—В. П. Коршенко, тел. 20—47; завхоз—И. А. Григорьев, тел. 20—64.

Агентства Госбанка.

Центральное—ул. К. Маркса, 2, тел. 16—09; зав.—М. М. Меерсон, тел. 38—88, отд. активн. операц. 21—28.

Галицкое—Дмитриевская, 16; тел. 23—46 и 9—60, завед.—И. Б. Розенкрафт, тел. 8—63.

Петровское—ул. Революции, 46. Тел. 24—05 и 17—04. Вр. и д. завед.—Г. М. Гальперин, тел. 1—17.

Центральная гос. трудовая сберегательная касса.

(Ул. Маркса, 9. Тел. 10—21).

Управляющий—Л. П. Стыблицкий; ст. бухгалтер, он же зам. управляющего,—Н. А. Скорюхин; контролер—А. В. Валлийский.

Список сберегательных касс по г. Киеву.

Центральная Гострудеберкасса—ул. К. Маркса, 9, тел. 10—21.

1-е гор. отделение—Дмитриевская, 20.

2-е » » —Петровка, Красная площ., 9.

3-е » » —«Дворец Труда», ул. Короленко, 33.

3-е » » —пом. Окрфинотдела, ул. Воровского, 32.

Кроме того, по г. Киеву имеются еще 14 почтово-телеграфных касс при почтово-телеграфных отделениях и 38 касс при почтово-телегр. отделениях по Киев. округу.

Три железно-дорожных кассы: при упр. ЮЗ'а, на станции Киев I тов. и Киев II тов.
Три железно-дорожных кассы: при упр. ЮЗ'а, на станции Киев I тов. и Киев II тов.
и 53 посреднических касс при учреждениях и предприятиях г. Киева.

Киевский Городской Банк (Горбанк).

(Ул. Воровского, 20. Тел. 2—28).

Производит все банковые операции, а также прием денег за коммун. услуги.

Председатель правления—Я. Я. Дубровский, телеф. 16—20; заместитель—Бурштейн, телеф. 3—90; члены: Г. И. Топаз, Рыковский, Н. А. Алексеев; секретарь правления—А. О. Слонимский, тел. 40—27; директор-распорядитель—Я. Я. Дубровский; главн. бухгалтер—Л. С. Шаниро, тел. 19—63. Общий зал, тел. 2—28.

Отделы: товарный—зав. Г. И. Краснов, тел. 27—72; зам. зав. Н. Г. Бергольцев; инкассо—зав. М. К. Гусев, зам. зав. Н. С. Голиков; учета векселей—зав. С. Я. Фридман, зам. зав. Ю. Е. Ямпольский, тел. 5—80; текущих счетов—зав. В. К. Лабутин, зам. зав.—Еремеев, тел. 5—80; статистики—зав. М. С. Этинер; ремонтно-строительный—зав. Я. М. Калиновский. Юрисконсульт, тел. 40—27. Контролер, тел. 43—55.

Основной капитал банка—800.000 руб.

**УКАЗАТЕЛЬ ГОСОРГАНОВ, ТОРГОВО - ПРОМЫШЛЕННЫХ УЧРЕЖДЕНИЙ,
КООПЕРАЦИИ И ФИРМ ГОР. КИЕВА.**

- Агрикультура** — Осневская 2, телеф. 12—40.
Аккомет — К. Маркса 4, телеф. 5—22.
Ауфбау — Б. Шевченко 7, комн. 48.
Автопромторг (Упр. Александров) — К. Маркса 5, тел. 3—53.
Авто-Эксплоатац. отд. Автопромторга — Воровского 22, тел. 12—38.
Агрономия — Короленко 37, тел. 28—89.
Элеватор Семен. Т-ва «Агрономия» — Наб.-Печерск. 81, телеф. 34—46.
Магазин Семен. Т-ва «Агрономия» — Ленина 1, телеф. 18—34.
Белпайторг — Воровского 30, телеф. 23—59.
Бергер и Вирт Акционерное о-во — Воровского 14, телеф. 18—40.
Брянский пенькотрест — Воровского 14, тел. 2—76.
Белоцерковский Окрсельсоюз (Представительство) — М. Подвальная 23/8.
Белкопсоюз — Воровского 39, телеф. 42—20.
Володарское кооперат. товарищество — К. Маркса 5.
Винсиндикат — Пушкинская 20, телеф. 9—30.
Магазин Винсиндиката — Воровского 17, телеф. 36—77.
ВУПЛ Производствен. часть, упр. Ильинский — Революции 27, тел. 31-63, 20-13.
Дровяной склад ВУПЛа — Деловая 2, телеф. 33—84.
Воронежский машинотрест — Пролетарская 14.
ВЗОК — Пролетарская 9/23, телеф. 10—50.
ВАКОТ — Воровского 3, телеф. 2—85.
Бухгалтерия — Воровского 3, телеф. 26—62.
Общий отдел — Воровского 3, телеф. 12—47.
Винторг — Воровского 29.
Вукопспилка — Советская площ. 1.
Заведующий конторой — Советская площ. 1, телеф. 21—58.
Заведующий торговым отделом — Советская площ. 1, телеф. 37—23.
Заведующ. Финансовым отделом — Советская площ. 1, телеф. 37—24.
ВУФКУ, упр. Гальперин — Воровского 29, телеф. 13—55.
Фотография Фото-Кино управления — Энгельса 1, телеф. 28—40.
Вукоптранс — Советская площ. 1, телеф. 17—16.
Водпути. Управление — Ленина 10, телеф. 19—56.
Верхне-Днепровское Госпароходство — Революции 36.
Всероссийский Текстильный Синдикат, заведывающ. отд. Кривицкий Е. Б. —
Фроловская 4, телеф. 11—15, 15—64.
Магазин ВТС — Дмитриевская 10, телеф. 18—55.
Магазин ВТС — Воровского 28.
Волжское пароходство — К. Маркса 3, телеф. 36—01, 8—86.
Кснный двор Госпароходства — Волоская 22, телеф. 6—52.
Г. Э. Т. — Энгельса 2, телеф. 7—77, 10—64.
Управляющий Городецкий Т. М. — Энгельса 2, тел. 22—59, 37—69.
Главэлектро, упр. инж. Душкин И. Е. — Меринговская 3/12, телеф. 21—01.
Госпромцветмет, упр. Ольшанский — Воровского 22, тель 39—27, 39—28.
Госмедторгпром, упр. Цирлин — Воровского 18, зд. Окр. тел. 33—23.
Госторг, упр. Паргамашный — Воровского 30, тел. 33—44, 23—85, 19—69 и
16—54.
Госрыбсиндикат — В.-Вал 22.
Госшвеймашина — Воровского 46, телеф. 31—72.
Губоно (Музпед.) — Воровского 39.
Управляющий Андриевский С. В. — В.

- Донуголь** — Б. Шевченко 1, телеф. 34—84.
Управл. Изнюк М. О. — Б. Шевченко 1, телеф. 8—10.
Зам. управл. **Радовильский М. А.** — Б. Шевченко 1, телеф. 18—25.
- Донсунко** — Революции
Добробут — 25 Октября 3, телеф. 2—13.
- Дагестанский союз с.-хоз. кооперативов** — Воровск. пассаж 38.
Житомирский Окрсельсоюз — Банковая 5, телеф. 38—14.
Звенигородский рабкооп — Воровского 39/23, телеф. 31—26.
Жиркость, упр. **Короткин** — Воровского 22, тел. 7-32, 17-20 и 42-61.
«Тэжэ» магаз. № 1 — Воровского 43.
«Тэжэ» магаз. № 2 — Константиновская 16.
«Тэжэ» магаз. № 3 — Ленина 42.
«Тэжэ» магаз. № 4 — Дмитриевская 16.
«Тэжэ» магаз. № 5 — Воровского 23.
- Жиртрест Ленинградский** — Воровского 46, телеф. 39—78.
Магаз. Ленинградск. Жиртреста — Подол, уг. Константин. и Н. Вала.
- Крахмалпатоксиндикат** — Ярославская 6, телеф. 23—29.
- Кишпромторг** — Красноармейская 137.
- Камвольсбыт** — Подол, Гостинный ряд 8, телеф. 21—10.
Розничный магазин № 1 — Воровского 40, телеф. 3—55.
Розничный магазин № 2 — Воровского 22.
Розничный магазин № 3 — Дмитриевская 14, телеф. 28—75.
- Коксобензол** — Воровского 30.
Конотопский Ц. Р. К. — Чудновского 13/3.
Коалиновый комбинат — Артема 12.
Управляющий — Артема 12, телеф. 32—12.
Общая канцелярия — Артема 12, телеф. 16—42.
- Кооптах** — Жилинская 97.
Коопстрах — Воровского 30, телеф. 35—53.
Комборбез. Правление — Советская площ. 8.
Конкордия — Воровского 39, телеф. 32—39.
Кожсиндикат — Воровского 56, телеф. 23—11.
Киевсиликаттрест — Воровского 10, телеф. 49—87.
- Укркожтрест**, упр. Проскуровский — 25 Октября 1.
Правление — 25 Октября 1, телеф. 28—73.
Управделами — 25 октября 1, телеф. 18—25.
Коммерческ. отдел. — 25 октября 1, телеф. 23—50.
Общий отдел — 25 октября 1, телеф. 12—04.
- Киевшвей** — Братская 16.
Киев-Печать, упр. Резниченко — Пушкинская 4, телеф. 8—03.
Ленинградский табактрест — Пушкинская 5, телеф. 18—37.
Ларек, упр. Ильин — К. Маркса 13.
Лубенское Е. П. О. — 25 октября 18/20.
Л. С. П. О. — Воздухофлотск. шоссе 41, телеф. 24—19.
Лесбел, Белор. Представительство — Б. Шевченко 11/12, телеф. 12—84.
Лебединское с.-хоз. коопер. т-во «Червон. путь» — Раковского 29/9.
Могилевский Ц. Р. К. уполн. Каганов Н. Я. — 25 октября 16/68.
Мальцевские заводы, Киевск. отдел. — Наб.-Крещатикск. 8, телеф. 17—09.
Маслосиндикат, зав. Дачерман М. Г. — Воровского 22, телеф. 7—16.
Мологолес — Короленко 45, телеф. 7—28, 36—39.
Мельстрой — Воровского 9, телеф. 6—79.
Управляющий — Воровского 9, телеф. 11—01.

- Металлосиндикат** — Воровского 3, телеф. 33—69.
Технич. отделен. — Воровского 3, телеф. 22—62.
Бухгалтерия — Воровского 3, телеф. 40—58.
- Металлотрест**, упр. Хроменко — Воровского 10, телеф. 10—76.
- Москвошвей**, Всеукр. контора — Воровского 38, телеф. 39—09, 39—10.
- Москвошвей**, Всеукр. контора, упр. Чебурашкин — Воровского 38, телеф. 39-09, 39—10.
Магазин № 1 — Свердлова 2.
Магазин № 2 — Воровского 40, телеф. 40—67.
- Моссушко** — Советская площ. 2.
Контора — Советская площ. 2, телеф. 26—89.
Управляющий — Советская площ. 2, телеф. 40—73.
Розничный магазин № 2 — Воровского 34, телеф. 26—61.
Оптово-розничный магазин № 3 — Евбаз, Дмитриевская 6, телеф. 11—80.
- Моссельпром** Киевск. отделение—К. Маркса 3/8, телеф. 15—61, 21—49.
Централн. склад — Воровского 25, телеф. 9—27.
Подольский склад № 2 — Н. Вал 33, телеф. 40—21.
Склад на Евбазе № 3 — Деревян. ряды 27, телеф. 33—34.
Розничный магазин № 1 — Воровского 31, телеф. 40—35.
Розничный магазин № 2 — Воровского 22, телеф. 42—12.
Пивной склад — Львовская 67, телеф. 40—40.
Завед. Киевск. отдел. **Франкфурт С. В.** — Энгельса 6, тел. 40—37.
Зам. завед. Киевск. отдел. **Дивович А. И.** — Виноградная 20, тел. 40—39.
Зав. местной продажей **Герчиков С. Г.**—Костельная 3, тел. 13—66.
- Мясо**, Акционерное о-во — Воровского 38, телеф. 30—01.
- Укрмахортрест** — Энгельса 2.
Правление — Энгельса 2, телеф. 14—86.
Управляющий Николаенко — Энгельса 2, телеф. 27—46.
Замуправляющ. **Нилов** — Энгельса 2, телеф. 35—36.
Коммерческ. отделен. — Энгельса 2, телеф. 27—56.
Управделами **Серебряков** — Энгельса 2, телеф. 27—78.
- Местхоз** — Воровского 10.
Завед. **Владимиров Л. С.** — Воровского 10, телеф. 2—10.
Общий отдел — Воровского 10, телеф. 31—47.
Промотдел — Воровского 10, телеф. 28—32.
- Мосэлемент**, уполн. **Магазинер В. И.** — Меринговская 4/198.
- М. С. П. О.** зав. конторой **Коротке В. А.** — Воровского 38, телеф. 9—04.
- Молдавцентросоюз** — К. Маркса 11/9.
Управляющий — К. Маркса 11/9, телеф. 23—18.
Общий отдел — К. Маркса 11/9, телеф. 31—06.
- Нижегородский Г. С. Н. Х.** — Воровского 8-а, телеф. 20—09.
- Нефтесиндикат**, Киевск. отдел. — Ленина 8.
Управляющий **Ногинский С. С.**—Ленина 8, телеф. 2—05.
Завмуправл. **Пипиков С. Л.**—Ленина 8, телеф. 80.
Помуправл. **Гуревич М. Д.**—Ленина 8, телеф. 80.
Зав. торг. отд. **Левшин В. П.**—Михайловская 2.
Зав. Темаг. отд. **Мошковский К. Л.**—Воровского 25.
Главбух **Элькин** — К. Маркса 2/33.
Юрикоконсулт **Рабкин Н. О.**—Красноармейская 43.
Старш. инспектор **Пинус А.**—Мал. Театральная 1/13.
Базисный склад № 1—Бр. Литовское шоссе 1, телеф. 17—86.
Базисный склад № 2—Демиевка, Б.-Васильковская. телеф. 15—32.
Розлавка № 1—Б.-Васильковская 18.
Розлавка № 2 — Подол, Александровск. пл. 7.

- Розлавка № 3 — Евбаз, уг. Златоустовской.
Розлавка № 4 — Львовская 2.
Розлавка № 5 — Слободка, Бориспольск.
Розлавка № 6 — Бассейная 1.
Розлавка № 7 — Б. Шевченко 63.
Розлавка № 8 — В. Вал 10.
Розлавка № 9 — Куреневка.
- Одесторг**, упр. **Ротензи** — Энгельса 2, телеф. 30—18, 44—29.
Одесские обон. склад — Воровского 15, телеф. 16—07.
Окрико — Воровского 2, телеф. 16—63.
Окрпомдет — Воровского 22.
Общий отдел — Воровского 22, телеф. 22—63.
Эксплоатацион. отдел — Воровского 22, телеф. 3—37.
- Окрземуправление** — Воровского 17.
Заведующий **Култенко П. И.** — Воровского 17, телеф. 43—46.
Зам. завед. **Хмиль В. В.** — Воровского 17, телеф. 43—47.
Окр. зем. суд. комис. **Лещенко Я. Т.** — Воровского 17, телеф. 43—45.
Ветеринари. п/отд. — Воровского 17, телеф. 44—82.
Сельско-хозяйствен. п/отд. — Воровского 17, телеф. 43—49.
П/отд. землеустр и мелиорат. — Воровского 17, телеф. 43—48.
Финансовая часть — Воровского 17, телеф. 43—45.
- Пищетрест**, упр. **Кример** — Воровского 10.
Управляющий — Воровского 10, телеф. 45—70.
Секретарь и тех. отд. — Воровского 10, телеф. 10—62.
Контора — Воровского 10, телеф. 34—87.
Дрожжевой отд. — Воровского 10, телеф. 11—76.
Бухгалтерия — Воровского 10, телеф. 19—34.
- Псковторг** — Красноармейская 1/3, телеф. 30—76.
Погрузка. Акционерное о-во — Воровского 30, телеф. 9—59.
Покотранс Акционерн. о-во — Воровского 25, телеф. 42—17.
Подольское отделение Сахаротреста — Ленина 1, гост. «Новая Россия».
Полонский Ц. Р. К. — Воровского 25/119, телеф. 35—62.
Полесторг — К. Маркса 9/5.
Заведующий — К. Маркса 9/5, телеф. 27—81.
Общий отдел — К. Маркса 9/5, телеф. 16—43.
Магазин № 2 — Крещ. площ. 9, телеф. 4—89.
Магазин № 1 — Воровского 25, телеф. 23—28.
- Петровский робкооп** — Революции 97.
Председатель правления **Драбкин** — Революции 97, телеф. 19—39.
Торговый отдел — Революции 97, телеф. 20—78.
Общая канцелярия — Революции 97, телеф. 25—74.
- Продасиликат** Киевск. отд. — Кр. площ. 3.
Управотд. Бройде Г. О. — Кр. площ. 3, тел. 26—32, 25—72.
Зам. управл.: Печень М. О. — Кр. площ. 3, тел. 26—32, 25—72.
- Прилуцкий Райсоюз** — К. Маркса 10, кв. 13, тел. 1—77.
Палата мер и весов — Коминтерна 2, тел. 10—65.
Куреневск. отд. — Кур. шоссе 5/7, тел. 42—84.
Подольск. отд. — Н. Вал. 13, тел. 42—55.
- Русот**. Акционерное о-во — Воровского 38, тел. 14—57.
Рудметаллторг — Революции 43.
Резинотрест — Ленина 10, тел. 44—32.
Магазин — Воровского 23, тел. 9—90.
Управляющий **Богатин Г. Л.** — Ленина 10, тел. 27—67.

- Торговый отдел—Ленина 10, тел. 26—59.
Общий отдел—Ленина 10, тел. 15—20.
- Русавторг** Акционерн. о-во—Воровского 35, тел. 33—64.
- Реалфонд** Киевск. отд.—К. Маркса 9, тел. 9—38.
- Радио передача**—К. Маркса 2.
- Сахаротрест** упр. Гольдин Я. Г.—Воровского 15, тел. 28—66.
Общая канцелярия—Воровского 15, тел. 3.
Зав. Финотделом—Воровского 15, тел. 19—55.
Управделами—Воровского 15, тел. 31—08.
Отдел сбыта—Воровского 15, тел. 34—71.
- Севкавторг**—Воровского 39, тел. 20—70.
- Смоленский Ц Р. К.**—Пятакова 36/4.
- Скороход**—Воровского 30.
- Совторгфлот**—Воровского 30.
Управляющий Косьяненко—Воровского 30, тел. 26—65.
Оперативный отдел—Воровского 30, тел. 26—50.
Склад при таможне—Скоморошск. 9, тел. 10—42.
- Сорабноп** упр. Якубенко—Воровского 27.
Правление—Воровского 27, тел. 7—42.
Общий отдел—Воровского 27, тел. 27—62. х
Управделами—Воровского 27, тел. 12—76.
Юрисконсульт—Воровского 27.
Торговый отдел—Воровского 27, тел. 1—03.
Книжн магазин—Воровского 22.
- С. С. Х. У. Сахаротреста**—25 Октября 6, тел. 33—06, 44—13.
Управляющий **Переверзев Н. С.**—25 Октября 6, тел. 29—63.
Зам. управляющего **Дондыш И. С.**—25 Октября 6, тел. 33—10.
- Спиртовой склад Укргоспирта №1**—Кудрявск. 16, тел. 6—86.
Спиртовой магаз. Укргоспирта № 1,—Ленина 5, тел. 9—83.
Спиртовой опто-рознич. Укргосп. № 2,—Воровского 25.
- Союзпромкооп**—Рейтерская 13, телеф. 13—25.
- УТач**—Воровского 23.
Сырьевой отдел ЦАТО—Революции 45.
- Текстшвейпром** зав. **Генш. М. Г.**—Воровского 27, тел. 4—52.
Магазин № 1—Воровского 40, тел. 20—86.
Магазин № 3—Революции 93, тел. 9—18.
- Техноткань** упр. **Васильев И. В.**—Воровского 10, тел. 22—72.
- Табактрест**—Энгельса 4, тел. 25—89.
Завед. **Мошенский А. Р.**—Горовица 15/1.
Зам. завед. **Крувчинский Н. Н.**—Пятакова 93.
- Таможня**—Скоморошск. пер. 2.
- Тулчинский Райсоюз**—Пятакова 43/4.
- Транспорт** Акционерн. о-во—Воровского 25, тел. 12—75.
Управляющий—Воровского 25, тел. 30—07, 18—56.
Общий отдел—Воровского 25, тел. 17—75.
Экспедиция—ст. Киев 1 пассаж. тел. 17—72.
- Торфчасть НКЗС**—Коминтерна 1, тел. 23—34.
- «Тепло и Сила»**—К. Маркса 11.
- Тамбовский Сукнотрест** Киевск. обл. отд.—Кр. площ. 9. 1—10.
Управляющий **Осечкин С. П.**—Кр. площ. 9, тел. 34—57.
- Текстильтрест**—Революции 49, тел. 11—25.
- Укрмут**—Ленина 26.
Управляющий **Денисов Н. С.**—Ленина 26, тел. 31—80.
Общий отдел—Ленина 26, тел. 11—37.

- Техпическ. отдел.—Ленина 26, тел. 24—50.
Коммерческ. отдел—Ленина 26, тел. 9—54.
- Укртрестсельмаш**—25 Октября 4, тел. 19—12.
- Укрсельцукр** упр. **Шпаковский**—25 Октября 3.
Правление—25 Октября 3, тел. 28—77.
Общий отдел—25 Октября 3, тел. 11—52.
Коммерческ. отдел.—25 Октября 3, тел. 39—76, 22—54.
- Уралмет**—Воровского 2, тел. 17—89.
Склад—Воровского 2, тел. 12—81.
- Украинлес** упр. **Винокур-Наумов**—Б. Шевченко 34.
Правление—Б. Шевченко 34, тел. 20—89.
Зам. Председателя—Б. Шевченко 34, тел. 15—70.
Коммерческ. директор—Б. Шевченко 34, тел. 6—34.
Техпическ. директор—Б. Шевченко 34, тел. 19—87.
Председатель Правления—Б. Шевченко 34, тел. 18—73.
- Укрбумтрест**—пл. Спартака 4.
Директор распорядитель **Цербина**—пл. Спартака 4, тел. 5—14.
Коммерческ. директор **Бобко**—пл. Спартака 4, тел. 15—15.
Управделами **Рзевский**—пл. Спартака 4, тел. 28—76.
Склад—Подол. Гостин. ряд 14, тел. 58.
Магазин—Воровского 29.
- Укрмедторг**—Воровского 2, тел. 13—64.
- Укрсиликаттрест**—Воровского 25, тел. 30—33.
- Укрмясохладобойня**—Советс. пл. 4, тел. 47—48.
- Укрмет**—Короленко 21, тел. 11—17.
Заведующий—Короленко 21, тел. 33—12.
Отделение—Короленко 21, тел. 19—30.
- Уманское Представительство Сахаротреста**—Воровского 17, кв. 4, тел. 34—63.
- Уралмет**—Воровского 2, тел. 17—89.
- Укргосспирт**—Кудрявская 16.
- Укргосмелиострой** упр. **Гзвский**—Ленина 10, тел. 7—25, 44—37.
- Утильсбор**—Пушкинская 30, тел. 8—15.
- Укрнарпит**—Воровского 38, тел. 33—68.

СТОЛОВЫЕ УКРНАРПИТА.

- Столовая № 1—Воровского 42.
- Столовая № 2—Арсенальная 8.
- Столовая № 3—Революции 30.
- Столовая № 4—Горовица 6-а.
- Столовая № 5—Завод Большевик.
- Столовая № 6—уг. Степановск. и Жилыиск. Лев. Кузница.
- Столовая № 8—Печерск, Посадочная фабрика.
- Столовая № 9—Свердлова 9.
- Столовая № 10—Печерск, Гособувн. фабрика.
- Столовая № 11—Демиевка, Б.-Васильковск. 22.
- Столовая № 12—Б. Шевченко Г. П. Ш.
- Столовая № 13—Кудрявск. спиртзав.
- Столовая № 14—Упр. ЮЗ'а.
- Столовая № 15—Железнодорожн. мастерск.

ЧАЙНЫЕ И КОФЕЙНЫЕ УКРНАРПИТА.

- Чайная № 1—Советская площ. 4.
Чайная № 2—Воровского 33.
Чайная № 3—Ленина 36.
Чайная № 4—уг. Красноарм. и Караваевск.
Укрвоздухпуть—Воровского 38—37.
Упслкомоч. «Жозж Борман»—Энгельса 3, кв. 10.
Фарфорфаянстрест—Воровского 22.
Председ. Правл. **Райтачак С. А.**—Воровского 22, тел. 8—74.
Зам. предс. правл. **Смирнов И. М.**—Воровского 22, тел. 8—01.
Коммерч. директор **Черноморский Л. Г.**—Воровского 22, тел. 8—79.
Бухгалтерии **Панман М. М.**—Воровского 22, тел. 31—67.
Управдел **Браун А.**—Воровского 22, тел. 17—25.
Общий отдел—Воровского 22, тел. 19—68.
Склад—Воровского 22, тел. 30—60.
Фармоб'единение—Пятакова 139.
Директор—Пятакова 139, тел. 11—75.
Коммерческий отдел—Пятакова 139, тел. 21—54.
Химуголь—Энгельса 1, тел. 28—21.
Хлебпродукт—Революции 25.
Коммерческ. отд.—Революции 25, тел. 6—54.
Общий отдел—Революции 25, тел. 3—58.
Транспортный п-отдел—Революции 25, тел. 6—53.
Хлебная инспекция—Воровского 8-б, тел. 21—66.
Центробумтрест—Б. Шевченко 5, тел. 12—22.
Заведующий **Беккер**—25 Октября 13—1, тел. 37—59.
Помзав. **Верховский Ф. Б.**—Пролетарская 9—5.
Абрамович Б. Э.—Б. Шевченко 5—31, тел. 41—75.
Розничн. магаз.—Воровского 29, тел. 11—54.
Центросоюз Уполномоченный—Советская пл. 1.
Цувогнпромхоз—Революции 43, тел. 2—47.
Центропробинзол—уг. Хоревой и Константиновск.
Управляющий **Панич М. М.**—уг. Хоревой и Константин., тел. 37—74.
Черниговский Райсоюз—Энгельса 15, кв. 3, тел. 17—24.
Черкасский Рабкооп—Пятакова 57, кв. 5, тел. 12—37.
Чаетуправление—упр. **Быков С. Ф.**—К. Маркса 2, тел. 12—06.
Контора—Воровского 21, тел. 18—05.
«Шарикоподшипник» У. К. Упр. **Сокольский В. И.**—К. Маркса, тел. 23—40.
«Элиямс» Концес. контора. Зав. **Козаков Ф. Я.**—Воровск. 25, кв. 179, т. 18—70.
Электрссельстрой—Воровского 4, тел. 44—48.
Электрозэксплоатация—упр. **Молдавский А. Г.**—Воровского 39, тел. 27—39.
Югзапгосстрой—Раковского 19, тел. 13—60.
ЮЗ Т. П.О.—Короленко.
Югосталь—Воровского 19, тел. 41—84.
Югосоль—Ленина 17.
ЯЕПО—Михайловск. пер. 4.

ТЕХНИЧЕСКИЕ КОНТОРЫ.

- Контора **Металлист**—**Спивак М. М.**—Воровского 58.
«Металл»—Воровского 9, тел. 27—50.
Кооп. т-во **«Металлист»**—Воровского 39.

- Технометалл**—Воровского 16, тел. 18—52.
Технохим—Воровского 9, тел. 37—35.
Технич. магаз. **Гузик, Фрейдин и Богельман**—Воровского 11, тел. 9—45.
Технопром—Воровского 16, тел. 8—45.
Кооп. т-во «**Приводремя**»—Б. Шевченко 6, тел. 31—20.
Кооп. т-во «**Произкож**»—Воровского 7—2.
Техн. контора «**Дизель**»—Воровского 14, тел. 10—69.
Технич. контора «**Звено**»—Воровского 9, тел. 1—33.
«**Техника**»—Воровского 16, тел. 27—37.
«**Сила и Свет**»—Свердлова 13, тел. 29—59.

ФАБРИЧНО-ЗАВОДСКИЕ ПРЕДПРИЯТИЯ г. КИЕВА.

МЕХАНИЧЕСКАЯ И МЕТАЛЛООБРАБАТЫВАЮЩАЯ ПРОМЫШЛЕННОСТЬ.

Госзаводы:

1-й Государственный Машиностроительный завод «**Большевик**», бывш. Грета и Криванек—Брест-Литовское шоссе 9/11, тел. 83.

Киевский Мехзавод, б. Арсенал—ул. Арсенала 8, тел. 32—62.

1-й Государств. Мельнично-Строительный завод им. т. Горовица, б. Фелляуэр—Прорезная 9, тел. 14—21.

«**Красный Пахарь**», 1-ый завод сельскохозяйственных машин, быв. Фильверт и Дедина—Брест-Литовское шоссе 8, телефон 11—63; 2-ой завод—Святошино, тел. 35—89.

Завод сельско-хозяйственных машин—Святошино, у Ковельского моста.

1-й Госзавод точных приборов, б. Физико-Химик—Бульв. им. Шевченко 90, тел. 18—74.

1-й Госзавод штамповых сит, б. Ауто—Керосинная 19.

1-й Государственный проволочно-гвоз-

дильный и металло-ткацкий завод имени т. Письменного—Кузнецкая 50, тел. 90.

Машино-строительный завод им. Артема, б. Днепровский—Глубочица 3, тел. 2—27.

Ремонтные мастерские Электротреста—Красноармейская 59.

Городская Авто-Мастерская—Крещатик, 22, тел. 11—06.

Святошинская мастерская Губтранса—Златоустовская 25.

Вулканизационная мастерская—Красноармейская 59.

Ремонтная мастерская «Киев-Печати»—Пушкинская 4.

Слесарно-механич. и вулканизационная мастерская Кожтреста—Пушкинская 9, тел. 31—29.

«**Ленинская Кузница**»—Жилянская 107, тел. 33—90.

«**Протезный завод**»—инвалид. город, тел. 16—23.

ХИМИЧЕСКАЯ ПРОМЫШЛЕННОСТЬ.

Госзаводы:

Завод дубовых экстрактов им. Петровского—Куреневка, Луговая 2, тел. 20—77.

2-й Советский **Химико-Фармацевтический завод**, б. Юротат—ул. Пятакова 139, тел. 647.

Химический завод Карбоник—Владимиро-Лыбедская 17, тел. 681.

Химико-техническая лаборатория Сахаротреста—Новая ул. 1.

Мыловар. завод Сорабкооп—Дорожницкая 65, тел. 26—62.

Уксусный завод Сорабкооп—Глубочица 26.

ПИЩЕВАЯ ПРОМЫШЛЕННОСТЬ.

Госзаводы:

Дрожжево-Винокуренный завод, Красный Дрожжевик, б. Чоколова—Глубочица 13, тел. 10—80, директ. 2—62.

Конфетная фабрика, б. Валентина Ефимова—Демиевка, Васильковская 60, тел. 21—56.

Маслобойный завод Пищетреста, б. Лурье—Кирилловская 98, тел. 4—46.

Колбасная фабрика, б. Бульона—Дмитриевская 39/41, тел. 27—68.

Консервный завод, б. Вереса—Куреневка, Вербовая б, тел. 451.

2-й Засолочный пункт—Сырецкая 19, тел. 451.

Рафинадный завод—Демневка Китаевская 17, тел. 26—72.

Макаронная ф-ка Сорабкопа—Глубочица 26, тел. 13—32.

Конфетная ф-ка Сорабкопа—Глубочица 26, тел. 13—32.

Госмельницы:

Мельница, б. Шановича—Набережно-Луговая 17, тел. 5—24.

1-я Госмельница, б. Кельбера—Спаская 36, тел. 21—58, 21—68.

2-я Госмельница, б. Яновского—Наб.-Крещатицкая 11, тел. 18—87.

3-я Госмельница, б. Хрякова—Елсоновская 11, тел. 11—34.

4-я Госкрупорушка, бывш. Гринберга, Н.-Юрковская 22, тел. 22—78.

Паровая мельница—Наб.-Крещатицкая № 31, тел. 7—47.

Госмельница, б. Блиндера—Ниж.-Вал. № 21.

ТАБАЧНАЯ ПРОМЫШЛЕННОСТЬ.

Госфабрики:

4-я Государственная табачная фабрика—Бульв. Шевченка 74, тел. 6—88.

5-я Государственная махорочная фабрика—Подол, Нижний Вал 66, тел. 4—86.

КОЖЕВЕННОЕ ПРОИЗВОДСТВО.

Госзаводы:

Кожевенный зав. им. Фрунзе—Куреневка, тел. 8—08.

Киевская 1-я обувная фабрика—Пе-

черск, Цитадель 12, тел. 18—61.

Киевская 2-я обувная фабрика—Подол, Кирилловская 30.

ДЕРЕВООБДЕЛОЧНАЯ ПРОМЫШЛЕННОСТЬ.

Госзаводы:

10-й Лесопильный завод—Киев III товарный.

II-й лесопильный завод—Киев III товарный.

Фанерная фабрика № 12 Октябрьской Революции—ст. Дарница.

1-я Обозно-древянообделочная фабрика—Заводекая 6, тел. 26—23.

1-й куст—Наб.-Крещатицкая 31а, телефон 7—74.

ПРЕДПРИЯТИЯ, СДАННЫЕ В АРЕНДУ.

Механическая и металлообрабатывающая промышленность.

Проволочно-гвоздильный завод—Бульонская 87; вырабатывает в месяц 1000 п. гвоздей.

Механический завод «Инженер»—Красноармейская 135, ар. Кооператив Т-ва «Техсельпрос».

Механический и Чугунно-Литейный завод, б. Розенталя—Красноармейская № 133, ар. Розенталя И. И.—Рейторская № 29, к. 9.

Механический завод «Геркулес»—Тверская 15, ар. Варшавские И. А.; прав. Красноармейская 50.

Механический и чугуно-литейный завод, б. Велера—Борщаговская 158, быв. ар. «Упрюз—Управление Ю.-З. ж. д.»; 300 п. литья в месяц.

Механич. Мастерская, б. Маршака—Крещатик 4; ар. Кашук И. Э, Куценюк Э. В.

Машино-строительный завод, б. «Южно-Русский»—Жулянская 107, ар. 2-я Востан. орг. Н. К. П. С.—Правл. ул. Либкнехта 12.

Электро-механическая мастерская—ул. Короленко 45, ар. Ускор, электро-тех. курсы.

2-я Утилизационная мастерская—Дмитриевская 87; ар. Беннер П. О., Горюштейн М. М.; свечное, мыловаренное и красильное производство.

Нефтяной двигатель—ул. Пятакова 28, кв. 7; ар. Киммельфельд.

Механический завод — Кирилловская № 58; ар. Госполит. Управл., правл. Екатеринбургская 16.

Гильзовая фабрика—ул. Шевченко 2;

ар. Ройзейман; правл. Пушкинская 39; вырабатывает в сутки 30.000 гильз.

Гильзовая фабрика, б. Каракоз, Братская, 4, ар.

Химическое производство.

Спичечная ф-ка «Искра», Кирилловская, 39, ар. Бабицкий, М. Е.

Аналитическая лаборатория, Красно-

армейская, 10, ар. кооп. «Здравработник»

Мыловаренный завод б. Яковлевых, Глубочица, 2; ар. «Упродокр».

Брошюровочно-полиграфическая промышленность.

1 госштамповочная ф-ка—Воровск. 22, кв. 10—86.

Переплетная мастерская б. бр. Кушниковых, ул. Короленко, 42; ар. бр. Кушниковы, М. и М. Г.

Переплетная и картонажная мастерск., Б. Шевченка, 2; ар. переплет. Труд-артель.

Переплетная мастерская, Софиевская, 4; ар. Дехтерев.

Переплетная мастерская, Жилинская, 12; ар. Казовский, М. Л.

Переплетная мастерская, Михайловск., 2, кв. 24; ар. Харламов, Ф. А.

2, кв. 24; ар. Харламов, Ф. А., Слономский, И. М.

Линовальная мастерская, б. Груздич-

кого, Советская пл., 3, кв. 74; ар. Гроздичский, В. А.

Папшер, перфировальная, бумагорезательная, проволоко-сшивальная машины и паркпресс, Московская, 8; ар. Гроздичский, А. В.

Переплетная мастерская, ул. Энгельса, 5; ар. Рабинович, М. И.

Линсвально-резательная мастерская, Пушкинская, 31; ар. Гельман, Х. Л.

Переплетная мастерская, ул. Шевченко, 2; ар. 3-я перепл. Труд-артель.

Переплетная мастерская, ул. Гершуни, 90; ар. Левин А. И., Гарбер Б. А., Райцис Л. И.

Линовальная машина, Крещатик, 31; ар. Побирченко, А. А.

Кожевенное производство.

Кожзавод, ул. Переца, 2; ар. Финкольберг.

Кожлаечный завод, б. Шелля, 1-я Слободка, Рыбальская, 25; ар. Кож-галантерейное т-во.

Кожлаечный завод, б. Земцера, Петровская, 6; ар. Зельцер, М., ул. Шевченка, 7, кв. 5.

Кожлаечный завод, б. Волчка, Клейгельский пер., 18; ар. Волчок, И. А.

Кожлаечный завод, б. Кравитца, Приорка, Старо-Заборная, 8; ар. Кравитц, К. Р., Погорелов, М. П.

Кожлаечный завод, б. Држевинского, Ник. Слободка, Рыбальская, 26; ар. Држевинский, П. И.

Кожлаечный завод, Предместная Слободка; ар. Заславский Д. С., Виленский В.

Кожзавод б. Шепелянского, Приорка; ар. Упродокр.

Кожзавод, б. Резника, Бульонская, 117; ар. Резник.

Кожлаечный завод, Предместная Слободка; ар. Земсер, М. И.

Кожзавод, Митрофановск. 25; ар. Блох.

Кожзавод, Шулявка, Песчаный пер., 24; ар. Хуторянский Л., Левин А. И.

Лаечный завод, Предместная Слободка, ар. Шейгасюк, Т. Т.

Кожзавод, Тарасовская, 1; ар. Розман, Шехтер.

Кожзавод, Демиевка, Конная площ.; ар. «ТПОЮЗ», ул. Ленина, 51.

Пищевая и вкусовая промышленность.

Маслобойный завод, б. Матусовского, Скобеловская, 24; ар. Николаев М. М., Красинков В. Ф.

Колбасная фабрика, б. Кроншевского,

Брест-Литовское шоссе, 68; ар. Кроншевский И. Г., Левичский Ю. Ф., Тран В. И.

Пивзавод—Демиевка Васильковск. 8, тел. 9—01.

Табачное производство.

Табачная фабрика, б. Золотницкого, ул. Переца, 33; ар. Золотницкий.

Мах. ф-ка «Труд-Коллектив»—Кирилловская, 27.

Мукомольное дело.

Госмельница, б. Блиндера, Нижний Вал, 21; ар. кіра Укрмута, тел. 8—70.

Госмельница Крупорушка, б. Шрантмана, Бул. Шевченка, 97; ар. Шрантман.

Мельница Хлебопродукта — Глубочица 15/17.

Мельница б. «Днепрмол», Игор. пер., 13;

Мельница б. Красникова, Дегтяревская, 8; ар. Лукьяновская Трудартель.

Мельница Крупорушка, б. Шахновича, Наб.-Луговая, 17; ар. «Пищестрест».

9-я госмельница, б. Берлизова, Совская, 54; ар. «Вукопсілка».

Мельница «Мукопрос», Спасская, 21; ар. Ганонольский.

Мельница, б. Яковлевых, Глубочицкая, 15—17; ар. Сорабкооп.

5-я госпросорушна, б. Губсекции, Бульонская, 31; ар. Сорабкооп.

Мельница б. Печерского Т-ва, Телчка; ар. Беренерус и Салганик.

Электр. мельница «Нуст»-Заводская, 93.

Гончарное производство.

Штейнгутовский Валяно-Глазурный и Гончарный завод, Борисовская, 21; ар.

Верозуб, Хургин. Произв. 15.000 труб в год.

ПРЕДПРИЯТИЯ НА ХОЗРАСЧЕТЕ.

Механическое производство.

1-я швейная фабрика, Братская, 16, тел. 29—38. Зав. Горенштейн, Л. П. Производит гражданское платье.

Электро-механический завод, ул. Нероновича, 16, тел. 7—53. Зав. Ноткин, П. П.

Произв. ремонт телефонно-телеграфн. и электро-механич. имущества.

Кабельный завод, Богоутовская, 23, тел. 12—86. Зав. Ойслендор, М. Е. Производит кабель и шнур разн. сортов.

Коксобензол — Павловская 29, тел. 38—03.

Химическая промышленность.

Завод смазочных масел «Океан», Клейгелевский пер., 20, тел. 26—13. Зав. Найдие, Б. З. Производит разн. минеральные смазочные масла.

Спичечная фабрика «Огонек», Кирилловская, 76, тел. 5—03; зав. Ахметов, М. И. Вырабатывает в месяц 1.700 ящиков спичек.

Авто - Эксплоатационное Отделение

ПРОИЗВОДИТ ВСЕ НИЖЕУКАЗАННЫЕ ОПЕРАЦИИ бывш. ТРАНС.-ДОР. ОТДЕЛА КИЕВСКОГО ГУБИСПОЛКОМА, А ИМЕННО:

КИЕВ, ул. ВОРОВСКОГО № 22 во дворе

ПЕРЕВОЗИТ: разного рода грузы на собственных автомобилях и гужем с полной ответственностью за их целостность и сохранность; — пассажиров на автобусах и легковых автомобилях. **ХРАНИТ** грузы клиентов на собственных складах. **ИСПОЛНЯЕТ** все поручения по экспедиции местного значения.

РЕМОНТИРУЕТ: малым, средним и капитальным ремонтом автомобилей всех марок, тракторы, мотоциклы, моторные лодки и пр.; — всевозможные весы; переделывает их на метрическую систему; изготовляет колпаки весы с установкой и клеймением; — авто и авто резину (камеры и покрышки). **ОТЛИВАЕТ** и изготовляет отдельные части к разного рода двигателям и вообще восстанавливает их. **ИСПОЛНЯЕТ** всевозможные фрезерные, токарные, долбежные, сверляльные, шлифовочные и прочие работы, а равно работы по цементации частей и автогенной сварке.

ИЗГОТОВЛЯЕТ: резиновые кольца, буфера, шары, а также разные клапаны для всевозможных насосов; — прорезиненные ремни; — производит укорочение и гладкую спайку их; — прорезиненные плащи; — резиновые валики для лицевальных машин. **ПРОИЗВОДИТ** сшивку и катанку грузопони.

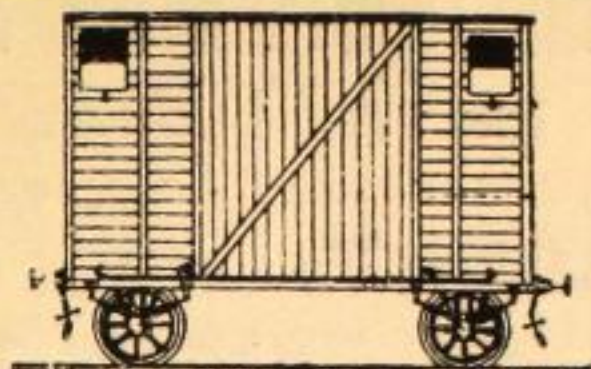

ЗАВОД ЛЕНИНСКАЯ КУЗНИЦА

Киев, Жиланская 107, тел. 16-45, 33-90.

ОБОРУДОВАНИЕ

сахарных заводов, стальное
и чугунное литье, болты,
костыли, заклепки, мосты,
клепаные конструкции,
паровые котлы, паро-
ходы, вагоны, паро-
возные и вагон-
ные запасные
части и пр.

МАШИНОСТРОИТЕЛЬНЫЙ ЗАВОД

им. АРТЕМА.

Киев, Глубочица 3, тел. 2-37.

ПРОИЗВОДИТ:   

Спец. ОБОРУДОВАНИЕ СВЕКЛОСАХАРНЫХ ЗАВОДОВ (фильтр-прессы, решофферы, диффузоры, колоризаторы, выпарные аппараты, аппараты Мика, резки, элеваторы, транспортеры и т. д.—изготовление и ремонт).

СПЕЦ. ОБОРУДОВАНИЕ КОЖЕВЕННО-ЭКСТРАКТНЫХ ЗАВОДОВ (металлические части к барабанам „Гигант“, моечные, патные и жироважные барабаны. Выпарные аппараты и диффузоры, корьрезки и корьдрэбилки)

Нормальные части **ТРАНСМИССИЙ**.

Поршневые, плунжерные и центробежные **НАСОСЫ**—чугунные и бронзовые. Воздушные насосы **АВТОМАТЫ** сист. Млошевского, Шнейдер-Гельмеке, Комереля. **ОПРЫСКИВАТЕЛИ** конные.

Токарные станки 1, 1,5 и 2 мт. между центрами.

ТОРФЯНЫЕ МАШИНЫ разных систем.

РАЗНОЕ ЧУГУН. ЛИТЬЕ в сыром виде и с обработкой весом до 400 пуд в 1 штуке. **БРОНЗОВОЕ ЛИТЬЕ** до 30 пуд. в 1 штуке.

ВСЕВОЗМОЖНЫЕ ЖЕЛЕЗНЫЕ КОНСТРУКЦИИ.

Киевская Областная Контора МЕТАЛЛОСИНДИКАТА

КОНТОРА, ул. Воровского № 3 тел. № 11-01

Технический магазин ул. Воровского № 3, тел. № 30-47.

продает:

===== по техническому отделу: =====

оборудование, двигатели и локомобили, инструментарий, арматуру, противопожарный инвентарь, насосы, трубы газовые, дымогарные и части к ним, трубы чугунные, водопроводные и канализационные и части к ним, части домоустройства, кожа и ремни, прокладочный и набивочный материал.

по отделу металлов:

чугун литейный, железо сортовое, кровельное, оцинкованное, листовое, жель белая, балки, швеллера, рельсы, гвозди строительные, резные, сапожные, конно-подковные, проволока-катанка, тянутая светлая, оцинкованная, обожженная, болты, гайки, шайбы, заклепки, глухари, шурупы, вилы, лопаты, топоры, колуны, гири чугунные, черное и эмалированное чугунное литье, павловский ножевой товар, тульский скобяной товар, русская и импортная эмалированная посуда, разные хозяйственные товары.

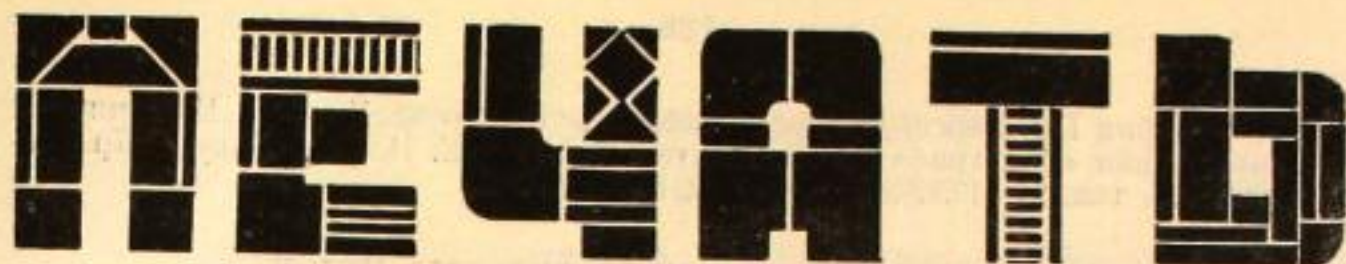

КИЕВСКИЙ ГОСУДАРСТВЕННЫЙ ТРЕСТ ПОЛИГРАФИЧЕСКОЙ ПРОМЫШЛЕННОСТИ «КИЕВ-ПЕЧАТЬ».

Управление—ул. Ленина № 19, телефон 8—03.

Управляющий трестом—Я. З. Резниченко; тел.: служ. 14—13, домашн. 35—34.
Заведывающий Производственно-Техническим Отделом—И. И. Данеляк, тел. 38—13.

Заведывающий Коммерческим Отделом—А. Я. Градовский; тел. 8—03, домашний 36—57.

Управляющий делами—С. Р. Нетесин.

Юрикоконсульты: Я. Н. Энтонис и И. Д. Шпринцен.

Предприятия, входящие в состав треста:

1-я фото-лито-типография, Сенная плещ., № 14, тел. 44—30. Управляющий типографией А. П. Слененский, помощники: А. Ф. Козлов и Коропов, зав. конторой И. П. Коробка.

3-я типография, Петровка, Красная площ., 2а, тел. 7—27. Управляющий—Масовер, помочи.—Червоный.

4-я типография, ул. Воровского, 42, тел. 12—32. Управляющий—А. Я. Черкасский, пом.—М. А. Пигуренко.

6-я типография, ул. Ленина, 19, тел. 8—27. Управляющий—Л. П. Крицкий, пом.—Мурженко.

8-я типография, ул. Толстого, 5, тел. 89. Управляющий—Т. Д. Гребенко, пом.—И. Н. Власов.

Картонажно-переплетная фабрика, ул. Воровского, 50, тел. 17—75. Управляющий—С. Б. Гребельский.

Оптовое-розничное склад печебумажных, канцелярских принадлежностей и белого товара, ул. Воровского, 20, телефон 29—17. Управляющий магазином—Я. И. Мирский, тел. 23—63. Помочи.—Миронов, тел. 29—17.

Розничные отделения:

1-е—Петровка, Гостинный ряд, № 50, тел. 30—32.

2-е—Красноармейская, 4, тел. 46—08.

ВЕДОМСТВЕННЫЕ И ЧАСТНЫЕ ТИПОГРАФИИ.

Типография Г. И. У., Лавра, тел. 41. Управл.—И. Л. Турбовский.

Типография Юго-Зап. жел. дор., Золотоворотская, 11, тел. 22—79. Управляющий—С. С. Ушеревич.

Типография К. П. И., главный корпус К. П. И., тел. 20—67, комутатор К. П. И. Управляющий—А. И. Бернадский.

Типография Книгоспилки, ул. Свердлова, 8, тел. 21—15. Управляющий—В. П. Бондаренко.

Типография Художественного Института, ул. Короленко, 226. Управляющий—М. А. Барцевский.

Типография Допра № 2, Б. Шевченка, 29. Управл.—Я. М. Рыслик.

Типография 45 Дивизии, Коммунист., 9, тел. 38—06. Управл.—Ф. Ф. Гривани.

Типография школы им. Каменева, «Ковшик», Печерск, Церковная, 3, тел. 2—73. Управляющий—С. И. Палей.

Типография Пехотной Школы, Печерск, тел. 19—72. Управл.—Стрижевский.

Типография Школы Связи, Московская, 37. Управл.—И. Г. Кручинин.

Типография «Украина» Будай-Матвеевко, Святославская, 2. Управляющий А. Т. Будай-Матвеевко.

Типография Гринберга, ул. Воровского, 22, тел. 10—31. Упр.—Б. М. Гринберг.
Типография «Полиграф» Х. Ш. Лихтенштейна и Е. И. Колчинского, Красно-
армейская, 18, тел. 27—77. Управл.—Е. И. Колчинский.

ИЗДАТЕЛЬСТВО КИЕВСКОГО ОКРКОМА КП(б)У.

Издает следующие периодические издания:

- «Пролетарська Правда» — большая ежедневная газета.
 - «Киевский Пролетарий» — массовая рабочая газета.
 - «Глобус» — худ. иллюстр. двухнедельн. журнал.
 - «Коммунар» — ежемесячный журнал.
 - «Молодой Большевик» — Орган Окр. КСМУ; выходит 2 раза в неделю.
 - «Большовиченята» — двухнедельная газета-журнал.
- Контора — ул. Ленина, № 19.
Зав. издательством — Гелибтерман Э. Ш., тел. 31—74, дом. 36—57.
Зав. рекл. отдел. — Файнштейн И. Д., тел. 10—87.
Ном. зав. рекл. отдел. — Дубинский Э. Д., тел. 10—87.
Зав. отд. распространения и экспедицией — Мишнаевский М. Л., тел. 10—87.
Ном. зав. экспед. — Круш А. Б., тел. 33—14.
Стол справок по отделу объявлений тел. 10—87.
Стол справок по экспедиции тел. 33—14.

КИЕВСКОЕ ОБЛАСТНОЕ ОТДЕЛЕНИЕ

== ГОСИЗДАТА РСФСР ==

Ул. Воровского, 38. Тел. 29-67.

Большой выбор книг всех издательств С.С.С.Р.

ПРЕДСТАВИТЕЛЬСТВО ИЗДАТЕЛЬСКИХ, КНИГОТОРГОВЫХ И РЕКЛАМНЫХ ЕДИНИЦ.

- | | |
|---|---|
| Гостехиздат — ул. Воровского 35, телефон 37—08. | Периодсект. Госизд. РСФСР — ул. Воровского, 38. |
| Известия ВЦИК'а — ул. Воровского 29, тел. 16—03. | «Правда» и «Беднота» — ул. Ленина 26, тел. 33—31. |
| Коммунист — ул. Воровского 30, телефон 33—45. | Ратау — ул. Воровского, 2, тел. 32—82. |
| Украинск. Экономист — ул. Воровского 30, тел. 11—64. | «Мол. Гвардия» — ул. Воровского, 25, пассаж, маг. № 33. |
| Издательство Наркоюста — ул. Воровского 17, тел. 19—60. | Красная Газета — Бульв. Шевченко, 5. |
| Финансов. Издательство — ул. Воровского 32, тел. 28—02. | Вісти — ул. Ленина, 10, тел. 26—18. |
| Радянське Село — ул. Ленина 10, телефон 43—14. | Из-во Пролетарий — ул. Ленина 6, телефон 42—58. |
| Военное Издательство — ул. Ленина 10, тел. 37—77. | Контрагентство Печати — ул. Короленко, № 43. |
| Держвидав Украины — ул. К. Маркса, 2, тел. 16—10. | Книга деревни — ул. Воровского 24. |
| Книгоспилка — ул. Короленко, 42. | Транспечать — Театральная 8 и Ленина 4. |
| Час — ул. Короленко, 38. | Вопросы Труда — ул. Короленко, 35, тел. 12—45. |
| Прибой — ул. Воровского, 41, тел. 34—03. | Юный Ленинец — ул. Свердлова, телефон 4—48. |
| Трибуна — Воровского, 38, тел. 24—64. | Центр. Управл. ВСНХ — ул. Воровского, № 38. |
| Госизд. РСФСР — ул. Воровского, тел. 29—67. | Коммунистическая Академия — Мериц-
говская ул. |

ПЕРИОДИЧЕСКИЕ ИЗДАНИЯ ГОР. КИЕВА.

Изд. Киев. Окркома КП(б)У.

«Пролетарська Правда»—большая ежедневная газета на украин. языке. Председатель ред. коллегии—г. Лакиза; члены—Щупак и Скарбек.

«Глобус»—2-недельный иллюстр. журнал; редакторы те-же.

«Киевский Пролетарий»—ежедневная газета на русском языке. Редактор—Зильберберг.

«Коммунар»—ежемесячный партжурнал на укр. языке; редактор—г. Лакиза.

«Serp»—еженедельная газета на польском языке; редактор—Вишневский.

«Glos Mlodezi» — ежемесечник на польском языке.

«Молодой Большевик»—газета выходит три раза на неделю; редактирует Коллегия. С ежемесечным приложением «Більшовиченята».

Водмственные издания.

«Местное хозяйство» — ежемесечник; изд. Госплана; редактор—Топаз.

«Статистический Бюллетень» — ежемесечник, изд. Статбюро; ред. Коллегия.

«Декадный Бюллетень Укрмета»—выходит через каждые 10 дней; изд. Укрмета; редакторы—Селецкий, Данилевский.

«Информ. Бюллетень Укрмета»—трехмесечник; издание Укрмета; редакторы те же.

«Геофизична характеристика України» — ежемесечник; изд. Укрмета; редакторы те-же.

«Провідник спостеригача-дослідника» — двухнедельник; изд. Укрмета; редактор—Селецкий.

«Бюллетень Управл. Внутр. Водных путей Днепровского бассейна» — офиц. еженедельник; редак. — Управл. Водных путей Днепров. бассейна.

«Бюллетень Правления ЮЗ'а» — офиц. еженедельник Ю.-З. ж. д.

«Україна» — трехмесечник Украинской Акад. Наук; редактор—проф. М. Грушевский.

«Записки Киевского Зоотехнического Института» — трехмесечник Ветер.-Зоотехн. Института.

«Техника, экономика и право» — ежемесечник; изд. Инст. Народн. Хозяйства; редактор—Коган.

«Известия Киев. Полит. Института им. т. Раковского» — выходит 2—3 раза на год; редактор—Бобров.

«Музыка» — ежемесечник; изд. Т-ва ім. Леонтовича; редактор—Козицкий.

«Агроном» — ежемесечник; изд. С.-Хоз. Науч. Комитета и Окргемуправления; редактор—Кулиниченко.

«Селянський Кредит» — ежемесечник; изд. Киев. Т-ва с.-г. кредита; редактор—Скалыга.

«Життя й революція» — худ.-литерат. ежемесечник Киев. филии «Держвидаву»; редактирует Коллегия.

«Київські Медичні Вісті» — изд. Единого Научн.-Медиц. Т-ва; редакторы—Волков, Нагорный.

«Українські Медичні Вісті» — ежемесечник Киев. Мед. Института; редактор—Левитский.

«Киевская Жилищная Кооперация» — ежемесечник; изд. Союзу Житл. Кооперации; редактор—Керичевский.

«Торг.-Промышленный Бюллетень» — ежедневная газета; изд. Товарной Биржи; редактирует Коллегия.

«Радио газета» — ежедневник; изд. Киевск. филии «Радиопередача».

«Театр—Музыка—Кіно» — театральный еженедельник; изд. Киев. филии Ратау; редактирует Коллегия.

קאָאָפּעראַטיווער פּאַרלאַג „הוֹדֵטוֹר-לִיגָע“ קיעוו

אידישע ביכער פון אלע געביטן

פאַר אַרבעט-שולן, אַוונט-שולן,
פּראַפּשולן, פּאַליטישולן,
קרייזן, ביבליאָטעקן.

פאַר בוכהאַנדלונגען און אַ שטאַלטן-גינסטיקע באַדינונגען.

Адрес: Киев, Красноармейская 43.

Кооперативн. Изд-ву „КУЛЬТУР-ЛИГА“

Телефон 14-44.

КНИЖНЫЕ МАГАЗИНЫ, КИОСКИ И СКЛАДЫ ГОР. КИЕВА.

Книжные магазины Госиздата Украины: ул. Воровского, № 29; ул. Ленина, № 8; ул. Раковского, № 39; ул. Воровского, № 20; Гостинный ряд, Подол; Галицкий базар; Троицкий базар.

Книжные магазины «Книгоспілки»: ул. Короленко, № 46; ул. Воровского, № 39; ул. Короленко, № 46 (склад); ул. Комиштерна, № 8 (склад); Житний базар, по Нижнему Валу (Подол), № 29.

Книжные магазины Соробкопа: ул. Воровского, № 22; Губком КП(б)У (киоск); клуб соработников (киоск).

Книжные магазины Транспечать: ул. Ленина, № 4; ул. Театральная, № 8.

Книжный магазин т-ва «Час»: ул. Короленко, № 38.

Книжный магазин т-ва «Начатки Знания»: ул. Воровского, № 37.

Книжный магазин Пчеловодного Кооперативного Т-ва: ул. Ленина, № 27.

Книжные магазины (частных лиц): Найдецов, П. Г.—ул. Короленко; Абрамович, М. М.—ул. Ленина, № 20; Ительсон, И. А.—ул. Ленина, № 18; М. М.—ул. Гершуни, № 94; Иоффе, Э. М.—ул. Воровского, № 29; Мазор, Л. Д.—ул. Ленина, № 4; Эйдерман—ул. Ленина, № 12; Оглоблица, В. Н.—ул. Ленина, № 24; Исапов, О. П.—бульвар Шевченко, № 60; Бабаев, М. Е.—угол Раковской и Золотоворотской, № 2; Свирицкий, О. Ф.—Галицкий базар; Часовский, А. Ф.—Галицкий базар; Аптекман, Л. А.—Галицкий базар; Борына—ул. Раковского, № 19; Станиславский, Т. И.—ул. Раковского, № 27; Рудаков, П. В.—ул. Раковского, № 27; Геренрот, Л. М.—ул. Раковского, № 4; Мелещенко, А. И.—ул. Свердлова, № 26; Бергер, Н. П.—ул. Короленко, № 51; Мазарак, Т. В.—ул. Короленко, № 43; Кругликов, В. И.—ул. Раковского, № 3; Редер, К. К.—Евбаз, ларь № 963; Семенов, Л. Е.—ул. Раковского, № 19; Дыздеев, С. В.—угол ул. Короленко и бул. Шевченко; Бражников, М. Я.—ул. Львовская, № 3; Спигур, С. И.—ул. Короленко, № 56; Гурский, Б. Г.—ул. Раковского, № 13; Бурдон, К. В.—ул. Хоревая, № 2; Логина, А. П.—ул. Раковского, № 20; Розенблюм, А. Б.—ул. Воровского, № 58; Розенблюм, А. Б.—бул. Шевченко, № 2; Лейман, Л. И.—ул. Свердлова, № 28 (парадный ход).





ПОЧТА



ТЕЛЕФОН И ТЕЛЕГРАФ

ПОЧТАМТ.

Крещатик, 24—26. Общ. тел. 3—62.

Кабинет заведующего—тел. 14—31; 2 этаж.
Кабинет помощн. завед.—тел. 12—41; 2 этаж.
Кабинет зав. канцелярией—тел. 25—15; 4 этаж.

Городские почтово-телеграфные отделения и почт. вспомогательные пункты.

№ 1—на Петровке, Ильинская № 12, тел. 1—82 (во всех отделениях производятся все операции, кроме приема и выдачи посылок).

№ 2—на Печерске, Никольская, 16, тел. 4—84.

№ 3—на Лукьяновке, Б. Дорогожицкая, № 8.

№ 4—на Демиевке—Б. Китаевская, № 8, тел. 21—85.

№ 5—почтово-телеграфное отд. при Товарной бирже, ул. Воровского, № 8.

Никаких выдач из отделения не производится.

Почтовое отд. при Окрисполкоме—никаких выдач из отд. не производится.

Почтовое отд. при Главн. телеграфе.

Железнодорожная почтовая контора. Киев I пас., тел. дежурного по конторе 1—42.

В конторе производится прием спешной корреспонденции, отправляемой первым пассажирским или почтовым поездом.

ТЕЛЕГРАФ.

Центр. телеграфная контора—ул. Короленко, 10; общ. телефон—13—82, тел. зав. конта 3—74. Прием телеграмм производится круглые сутки.

РАДИО-ТЕЛЕГРАФ.

Печерск, Московская, № 35, тел. 25—50. Прием радио-телеграмм производится в на центральном телеграфе.

КИЕВСКАЯ КОНТОРА КОММЕРЧЕСКОГО АГЕНТСТВА НКП и Т. «СВЯЗЬ».

Ул. Воровского, № 25, тел. 45—86.

Производит операции по упаковке и отправке всяких грузов. При конторе открыто почтовое отделение и юго-западное представительство радио-установок. Заведующий—т. Козловский (тел. 41—45).

Управление всеми видами государственной связи сосредоточено в лице Наркомпочтеля СССР. Его местными органами являются Областные Управления Связи. Таких Управлений на Украине два — Южное (в Харькове) и Юго-Западное (в Киеве).

1. ПОЧТА.

Почта является одним из основных видов связи, обслуживающим непосредственно население всей страны. Советская почта направляет свою деятельность к тому, чтобы непосредственно и полностью осветить все население сельских местностей, не исключая даже самых глухих уголков обширной территории Союза ССР. С этой целью созданы так называемые передвижные почтовые агентства и широко использован Институт сельских писмоносец для обслуживания тех поселений, которые расположены в стороне от почтовых трактов.

Передвижные почтовые агентства и сельские писмоносец, появляясь по расписанию в селах, принимают и доставляют корреспонденцию селянам и таким образом последние, не отрываясь от своей повседневной работы избавлены от необходимости ходить на почту за 10—15 км. для получения газет, писем, покупки марок и т. п.

В пределах Юго-Западного Округа Связи сеть почтовых и почтово-телеграфных учреждений представляется в таком виде:

Оседлых учреждений 421, из них в городе Киеве одна Почтовая Контора, одна Телеграфная Контора, одна почтово-телеграфная контора (Привокзальная и 10 городских отделений).

Для обслуживания исключительно сельских местностей открыты почтовые агентства с нештатными агентами, работающими на договорных началах. Всего таких агентств открыто 325. Кроме того на станциях железных дорог открыто 91 почтовых агентств из коих 12 с производством полных операций и 79 с производством сокращенных операций, этими агентствами обслуживается 1057 поселений.

¹⁾ Сельписмоносец для обслуживания сел всегда прикрепляются к оседлому почтовому учреждению. Обходя ряд поселений они двигаются как-бы по кольцу, почему маршруты сельских писмоносец называются пешими кольцами.

Пеших колец по числу писмоносец организовано 939 с общим протяжением 27438 км. Среднее протяжение пешего кольца 29 км.

Сельписмоносец обслуживают 5764 поселений. В среднем на одного писмоносеца приходится 6 сел.

На территории Юго-Западного Округа Связи по официальным сведениям 11401 населенных пунктов. Все крупные населенные пункты почтовой связью охвачены. Остались неохваченными мелкие хутора, колонии, урочища, лесничества, фермы, ж.-д. будки и т. п. Поэтому дальнейшая работа Округа Связи будет сводиться к обеспечению перечисленных населенных пунктов непосредственной почтовой связью с постепенным включением и этих поселений в общую сеть сельских писмоносец, а также к сожалению протяжения маршрутов пеших колец.

Количество населенных пунктов не включенных в общую почтовую сеть, все уменьшается и скоро не только на территории Киевского Округа Связи, но и по всему Союзу ССР не будет села куда бы не прибывало передвижное почтовое агентство или не появлялся сельский писмоносец.

¹⁾ Передвижных почтовых агентств, производящих на селах во время остановок все почтовые операции, имеем 201 с общим протяжением 8408 км. Обслуживается передвижными агентствами 1025 поселений.

СОСТОЯНИЕ ТЕЛЕГРАФНОЙ И РАДИО СВЯЗИ ЮГО-ЗАПАДНОГО ОКРУГА СВЯЗИ.

II. ТЕЛЕГРАФ.

В состав Юго-Западного Округа Связи, территория которого ныне разделена на 17 общеадминистративных округов. Телеграфная связь построена по принципу 3-х ступенной системы управления. Все окружные центры имеют вполне обеспеченную связь со столицами общесоюзной и Украинской и со своими районами непосредственно или не более как через один переприемный пункт. Связи крупных промышленно-экономических и политических пунктов оборудованы скоростными аппаратами Юза или Бодо.

Всего в Ю.-З. Округе Связи имеется 287 телеграфных пунктов. На ближайшее пятилетие предполагается еще открыть в 83 пунктах главным образом в центрах РИК'ов, которые в настоящее время ее не имеют и Сельсоветов, а также переоборудовать связи всех окружных центров со столицей Украины скоростными аппаратами.

Общее состояние телеграфных линий доведено до состояния его в 1913 г., в отношении проводов имеется незначительная задолженность по обновлению новой проволокой.

Скорость движения телеграмм не уступает довоенной, а именно, телеграмма проходит:

1. При непосредственной связи	12 м.
2. " 1 переприеме	17 м.
3. " 3 "	32 м.
4. " 3 "	37 м.
5. " 4 "	58 м.

ПОЧТА.

Радиостанции ведомства НКПИТ на территории Юго-Западного Округа Связи имеется: приемно-передающих—1, приемных—20. Приемные радиостанции установлены во всех Окрцентрах.

Киевская приемно-передающая радиостанция в настоящем году приспособлена для ширококования, каковое ею и производится, что дает возможность крестьянству, а также городскому населению Правобережья Украины слушать на простые дешевые приемники радио-телефонную передачу—как-то: информацию, доклады, концерты.

Приемные радиостанции ведомства НКПИТ усовершенствования в настоящем году, при чем снабжены регенеративными (новой конструкции) приемниками, что увеличило их пропускную способность.

В 1926 году предполагается установить приемно-передающую радиостанцию в Виннице.

Частных радиостанций на территории Юго-Запад. Управления Связи имеется установленных: на частных квартирах—632, при клубах, организациях и учреждениях—103.

Плата за пользование частными радиостанциями в 1925—26 бюдж. году Наркомпочтелем снижена. В настоящее время за пользование частными радиостанциями платят в год:

беднейшие крестьяне, красноармейцы, инвалиды	50 коп.
рабочие служащие, учащиеся	от 1 руб. до 2 руб.
прочие граждане	от 1 руб. до 10 руб.

Организации, учреждения за радиостанции установленные в клубах, избах-читальнях и проч. от 1 р. 50 к. до 5 рубл.

Прием заявлений о разрешении установок частных радиостанций производится всеми почтово-телеграфными и почтовыми предприятиями и агентствами.

III. ТЕЛЕФОН.

Киев имеет телефонную связь с большинством промышленных и административных центров УССР также и городами РСФСР именно:

а) По УССР.

Харьков, Одесса, Полтава, Екатеринослав, Николаев, Херсон, Артемовск, (Бахмут), Славянск, Винница, Бердичев, Белая-Церковь, Чернигов, Нежин, Лубны, Житомир, Умань, Черкассы, Коростень, Шепетовка, Новоград-Волынский, Олевск, Коростышев, Овруч, Южноград, Вознесенск, Новоукраинка, Новомиргород, Зинovieвск, Прилуки, Гребенка, Переяслав, Золотоноша, Пирятин, Казатин, Фастов, Малин, Ворзель, Боярка, Голендры и др.

б) По РСФСР.

Москва, Ленинград, Нижний-Новгород, Орел, Тула, Курск, Белгород, Ростов-Новороссийск, Краснодар, Таганрог, и др.

В настоящее время телефонная связь на больших расстояниях (до 2000 километров) устраивается при помощи специальных телефонных трансляций (усилителей).

Широкое развитие телефона и усовершенствование его с каждым днем увеличивает круг потребителей, благодаря чему дальнейшее развитие идет быстрыми шагами вперед.

В ближайшем будущем намечено осуществить устройство телефонной связи Киева с Каменец-Под и Проскуровом и прилегающими к ним районами, Харькова со всеми окружными центрами УССР, а также связь Киева с Харьковом и Москвой по 2-й цепи при помощи приборов многократного телефонирования.

В целях приближения телефонной связи к селу, усиленным темпом ведутся работы по устройству телефонных линий в 1-ю очередь со всеми Райисполкомами и попутными сельскими и промышленными районами, при чем в этой области разрабатываются обширные планы и изыскиваются средства к осуществлению их. В прошлом году устроена связь с 24 районными и сельскими пунктами, в будущем же году такую связь намечено с 33 пунктами.

ТАКСЫ

на почтовые и телеграфные отправления

С 1-го февраля 1926 года.

ВНУТРЕННИЕ ОТПРАВЛЕНИЯ:

1. Письма.

а) Местные за первые 20 грам	4 коп.
За каждые последующие 20 грам	2 »
б) Иногородные за первые 20 грамм	8 »
За каждые последующие 20 грамм	5 »

2. Почтовые карточки.

а) Местные и обычные	3 коп.
б) Иногородные и двойные с оплаченным ответом	6 »

3. Бандероли.

С печатными произведениями:

а) Местные за каждые 50 грамм или часть их	1 коп.
Наименьшего сбора не установлено.	
б) Иногородные	2 »
Наименьшего сбора не установлено.	

С деловыми бумагами:

а) Местные за каждые 50 грамм или часть их	2 коп.
Наименьший сбор	5 »
б) Иногородные за каждые 50 грамм или часть их	2 »
Наименьший сбор	5 »

С образчиками товаров:

а) Местные за каждые 50 грамм или часть их	2 коп.
Наименьший сбор	4 »
б) Иногородные за каждые 50 грамм или часть их	2 »
Наименьший сбор	4 »

4. Заказные отправления.

Кроме весового сбора взимается за заказ 10 коп.
 За «ускоренные бандероли» сбор за заказ взимается в двойном размере.

5. Письма с объявленной ценностью.

а) Весовой сбор по таксе для писем.	
б) страховой сбор с суммы объявленной ценности:	
до 25 рублей	20 коп.
Свыше 25 р. до 50 р.	40 »
» 50 р. до 100 р.	80 »
» 100 р. до 1000 р. за каждые 100 р. или часть их:	
до 25 рублей	20 »
за часть свыше 25 р. до 50 р.	40 »
за часть свыше 50 руб.	80 »
свыше 1000 р. до 10.000 р. за каждые 100 р. или часть их:	
до 25 рублей	20 »
за часть свыше 25 р. до 50 р.	40 »
за часть свыше 50 р.	60 »
при минимуме сбора	8 руб.
свыше 10.000 руб. за каждые 100 руб. или часть их:	
до 25 рублей	20 коп.
за часть свыше 25 р. до 50 р.	40 »
за часть свыше 50 руб.	50 »
при минимуме сбора	60 руб.

Предельная сумма объявленной ценности письма—50.000 рублей.

6. Переводы денег.

а) По почте:

С суммы перевода до 25 руб.	15 коп.
Свыше 25 р. до 50 руб.	25 »
50 р. до 100 р.	50 »
100 р. до 1000 р. за каждые 100 р. или часть их:	
до 25 рублей	15 »
за часть свыше 25 р. до 50 р.	25 »
за часть свыше 50 руб.	50 »
Свыше 1.000 р. до 10.000 р. за каждые 100 руб. или часть их:	
до 25 рублей	15 »
за часть свыше 25 р. до 50 р.	25 »
за часть свыше 50 руб.	40 »
при минимуме сбора	5 руб.
Свыше 10.000 р. за каждые 100 р. или часть их:	
до 25 рублей	15 коп.
за часть свыше 25 р. до 50 р.	25 »
за часть свыше 50 руб.	30 »
при минимуме сбора	40 руб.

6. По телеграфу:

Сверх установленного почтового сбора взимается тарифная плата за обыкновенную телеграмму с подепешной платой в 20 слов при переводе до 50 рублей и в 20 слов при переводе свыше 500 рублей.
За срочные телеграфные переводы взимается плата по тарифу за телеграмму в 25 слов в тройном размере.
За письменное сообщение при телеграфных переводах—14 коп. за каждое слово.

Посылки.

Весовой сбор за посылки взыскивается по расстоянию за килограмм веса.

Отправления с наложенным платежом.

Взыскивается комиссионный сбор в размере 1% с суммы наложенного платежа.

Доплатные отправления.

За вынутые из почтовых ящиков письма, почтовые карточки и бандероли вовсе не оплаченные или не вполне оплаченные взыскивается сумма, недостающая до полной оплаты заказного письма.

Спешные отправления.

Спешные иногородние письма до 20 грамм 70 коп.
Спешным порядком могут быть также пересылаемы посылки и переводы.

Особо-важная корреспонденция.

За пересылку особо-важной корреспонденции взимается:
а) весовой сбор по действующей таксе для писем;
б) сбор за заказ в двойном размере.

II. Телеграммы.

1) Пословная плата за передачу телеграмм:

а) Местных и пригородных	3 коп.
б) Пригородных срочных	9 »
в) Пригородных серии «Г»	12 »
г) Иногородних обыкновенных (правит. и частных)	7 »
д) тоже, срочных	21 »
е) Серии «Г»	28 »
ж) Телеграммы Молния	42 »
з) За выдаваемые расписки в приеме телеграммы	5 »
Сверх пословной платы—подепешная плата за каждую телеграмму	15 »

2) За телеграммы письма:

На обыкновенном языке за слово	4 »
Тоже на кодированном—за слово	5 »

МЕЖДУНАРОДНЫЕ ПОЧТОВЫЕ ОТПРАВЛЕНИЯ.

1. Письма.

За первые 20 грамм	14 коп.
За каждые последующие 20 грамм или часть их	10 »

2. Почтовые карточки.

Единичные	7 »
Двойные, с оплаченным ответом	14 »

За заказ.

С каждого отправления сверх весового сбора	14 »
--	------

За отправляемые за границу посылки.

Сборы взыскиваются по особому тарифу, причем для исчисления выраженных во франках и сантимах сборов, исчисляется по курсу 1 франк равен	40 »
---	------

За телеграммы.

Сборы взыскиваются по особым тарифам.

ТАКСЫ МЕЖДУГОРОДНОГО ТЕЛЕФОННОГО СООБЩЕНИЯ.

Переговоры по телефону с Москвой, Харьковом и др. городами по этой линии можно вести в будние дни от 12ч.ночи до 8 ч. утра, а в воскресные и праздничные дни круглые сутки по удешевленному тарифу: за обыкновенный 3-х-минутный разговор—50% тарифной ставки.

Тарифная ставка 3-х-минутного разговора: с Харьковом—1 р. 92 коп., с Москвою—4 р. 80 к., с Ленинградом—7 р. 14 коп., с Екатеринославом—3 руб., с Ростовом—4 р. 8 к., с Одессою—2 р. 46 к., с Полтавою—1 р. 38 к., с Артемьевском—3 р., с Херсоном—2 р. 94 к.

ТАКСА

3-х-минутного разговора по телефону киевской окружной телефонной станции (Ул. 25-го Октября, 2).

Станция открыта круглые сутки.

Боярка—21 коп., Бровары—15 коп., Буча—21 коп., Борисполь—21 коп., Борожняк—39 коп., Вобровица—39 коп., Барышевка—39 коп., Белая Церковь—39 коп., Богуслав—69 коп., Васильков—21 коп., Ворзель—21 коп., Гостомель—21 коп., Григоровка—39 коп., Гребенка—54 коп., Горностаеполь—54 коп., Звенигородка—84 к., Козелець—39 коп., Корсунь—69 коп., Мироновка—69 коп., Макаров—39 коп., Малин—69 коп., Носовка—21 коп., Нежин—54 коп., Обухов—21 коп., Попельня—69 к., Сквиря—54 коп., Фастов—54 коп., Чернигов—69 коп., Чернобыль—69 коп.



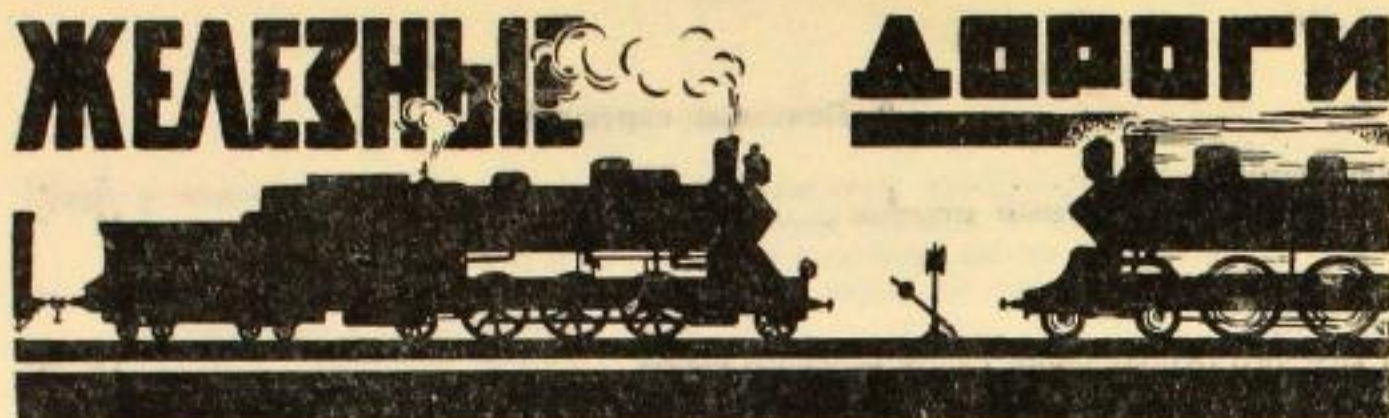

УЧРЕЖДЕНИЯМ И ОРГАНИЗАЦИЯМ
СКИДКА И КРЕДИТ.

ПРАВОБЕРЕЖНОЕ ОТДЕЛЕНИЕ
КНИЖНОГО СКЛАДА ЛИТИЗДАТА ЦК СОЮЗА Ж. Д.

„ГУДОК“ (БЫВШ. „ЦЕКТРАН“)

Киев, ул. Ленина, 10. Телеф. 4-76. Коммут. ЮЗ.

**Большой выбор литературы ВСЕХ ИЗДАТЕЛЬСТВ СССР
как русских, так и украинских.**

В большом выборе: учебники, техника и профдвижение.

Составление библиотек: Ленинских, селянских, профполитических и др.

Телеграфный адрес: «КИЕВ, КНИГОСКЛАД».

Пересылка бесплатно.

УЧРЕЖДЕНИЯМ И ОРГАНИЗАЦИЯМ
СКИДКА И КРЕДИТ.

ТРАНСПОРТ.

Правление и Управление Юго-Западных Железных Дорог.
(ЮЗЖД).

(Театральная, 8. Тел. коммутатор ЮЗ'а).

Уполнаркомпути СССР, пред. правления и начальник ЮЗЖД—П. С. Пушкин.
Тел. 21—08.

Зам. уполнаркомпути и зам. пред. правления—П. В. Перверзев.

Зам. начальника дорог—инж. Л. Л. Реммерт.

Военный помощник нач. дорог—В. М. Сергеев, тел. 22—76.

Член правления по коммерческой части—Н. В. Томили.

Член правления по хозяйственной части—А. Л. Шебеко.

Член правления—представитель ЮЗЖД в Одессе—В. И. Щеляев.

Член правления—представитель Наркомфина СССР—П. П. Сафиано.

Член правления—представитель ВСНХ УССР—Н. М. Наумов-Винокуров.

Член правления—инж. С. Н. Лазарев-Станицев.

Доверенный по доставке материалов—т. Каган, тел. 18—19.

Отделы: административный—врид. нач. А. Ф. Витковский; коммерческий (Пушкинская, 14)—нач. В. Т. Надольный; хозяйственно-материальный—нач. Ф. А. Бандуровский; сборов (Святославская, 5)—нач. В. О. Боровко; топливно-лесной—нач. С. П. Усенко; охраны ж.-д. (Святославская, 5)—нач. Н. Ф. Спиридов; просвещения—нач. Д. К. Годин; мобилизационный—нач. А. И. Калинин; службы эксплуатации—нач. М. Н. Пушкарев; службы тяги—нач. инж. И. А. Страуптман; службы связи и электротехники—нач. инж. М. И. Вахнин; службы пути—нач. инж. И. А. Сурменев; нач. нормировочного бюро—инж. А. В. Юрьевский; зав. бюро фабрично-заводских предприятий—инж. Е. П. Гаврун; пред. бюро НОТ—инж. А. В. Раль.

Ст. Киев-I пассажирский (вокзал).

Ст. Киев I пассажирский (вокзал). Тел. 22—81, 22—82, 22—83. Начальник станции—т. Трофимьяк, пом. нач. станции—т. Кобус.

Городские станции ЮЗЖД.

прием и выдача багажа и грузов.

Центральная—ул. Воровского, 33, тел. 3—73.

Петровская—Верхний Вал, 33, тел. 6—55.

Киев-Город-Центральная, ул. Воровского 25.

Ее отделения:

1. Киев-Город-Об'единенный—пассажирское отделение (Пушкинская 14), телефон 25—29.

2. Киев-Город-Подол—отделение на Подоле (Спаская 12, тел. 25—81).

3. Киев-Город-Бессарабка—отделение на Бессарабке, пл. Богдана Хмельницкого, телефон 8—16.

4. Киев-Город-Галицкий Базар—отделение на Галицк. Базаре (Степановская 1, телефон 28—86).

Городская станция Ю. ж. д.

Пушкинская 22, тел. 40—81; 46—76 производит прием и выдачу грузов и багажа по всем направлениям. Выдает ссуды и производит продажу билетов на поезда Ю. Ж. Д.

ИЗВЛЕЧЕНИЕ ИЗ УСТАВА ЖЕЛЕЗНЫХ ДОРОГ С. С. С. Р., дополненного изданными в развитие одного постановлениями.

УСЛОВИЯ ПЕРЕВОЗКИ

пассажиров, детей и багажа и правила применения общего пассажирского тарифа.

І. ОБЩИЕ ПОЛЖЕНИЯ.

§ 1. Обязанность железных дорог производить перевозки. Случаи отказа в приеме к перевозке.

Перевозка пассажиров, багажа и грузов составляет обязанность каждой открытой для общего пользования железной дороги и производится между всеми станциями пассажирскими и товарными, смотря по роду перевозки. Станции эти должны быть указываемы в таблицах постанционных расстояний, утверждаемых Народным Комиссаром Путей Сообщения.

Типы вагонов, предназначенных для перевозки пассажиров, багажа и грузов, устанавливаются Народным Комиссаром Путей Сообщения.

Примечание 1. Постановление настоящей статьи не распространяется на железнодорожные ветви, производящие перевозки на основании особых правил, издаваемых в порядке, указанном в ст. 64 настоящего Устава.

Примечание 2. Народному Комиссару Путей Сообщения предоставляется, впредь до открытия дорог для общего пользования, разрешать временное движение для перевозок пассажиров, багажа и грузов по железным дорогам, находящимся в постройке, или по отдельным участкам сих дорог.

Условия перевозки и ответственности железных дорог при означенном временном движении утверждаются, в каждом отдельном случае, Народным Комиссаром Путей Сообщения и публикуются во всеобщее сведение. (Ст. 2 Устава ж. д.)

Железная дорога не принимает к перевозке пассажира, багажа и груза только в следующих случаях:

1) если пассажир или отправитель груза не соглашается подчиниться условиям перевозки, определенным в сем Уставе, или постановлениям, изданным в развитие сего Устава, а равно изданным в установленном порядке тарифам и тарифным правилам,

2) если перевозка пассажиров, багажа или грузов приостановлена по распоряжению Правительства или же вследствие какого-либо чрезвычайного события или действия непреодолимой силы,

3) если в отходящем пассажирском поезде, состоящем из установленного числа вагонов не окажется свободного места,

4) если пассажир находится: а) в нетрезвом состоянии и б) в таком болезненном состоянии, которое может угрожать опасностью другим пассажирам (падучая или заразительная болезнь, умопомешательство и т. п.), буде при этом для такого пассажира не будет взято особое отделение вагона,

5) если перевозка предъявленного к отправлению груза воспрещена или требует особо приспособленных перевозочных средств, которых железная дорога не имеет и иметь не обязана по правилам технической эксплуатации,

6) если отправка груза не может быть произведена в течение 48 часов, считая с полуночи после предъявления груза к перевозке, и

7) если станция дороги, по силе ст. 42 настоящего Устава, закрыта для приема грузов к перевозке.

О всяком случае отказа в принятии к перевозке пассажира, багажа или груза начальник станции, по требованию лиц, к которым относятся эти распоряжения, обязан составить акт. (Ст. 4 Устава ж. д.).

Органы Наркомпути, ведающие выдачей и продажей проездных билетов, обязаны выдавать таковые установленным порядком без предъявления к пассажирам требований о представлении каких либо удостоверений, пропусков, разрешений и виз на въезд или выезд в те или другие местности. Разрешительные документы при въезде в запрещенные местности или выезде из таковых должны иметь все граждане, но проверка права граждан на въезд или выезд осуществляется на местах распоряжением и средствами органов Наркомвнудел. (Пост. ВЦИК от 4 сент. 1922 г.).

§ 2. Приостановка в движении пассажирских поездов.

О каждой приостановке в отправлении пассажирских поездов и в принятии грузов, продолжающейся более одних суток, немедленно объявляется во всеобщее сведение порядком, установленным Народным Комиссаром Путей Сообщения. (Ст. 5 Устава ж. д.).

В случаях продолжительных остановок пассажирских поездов в пути по непредвиденным обстоятельствам, как-то: вследствие снежных заносов, разливов рек, крушений поездов и т. п. Управлением подлежащей дороги выдается пассажирам продовольствие на следующих основаниях:

1. Пища или деньги должны выдаваться в одинаковом для всех пассажиров количестве, независимо от того, в мягком или жестком вагоне следуют пассажиры по платным или бесплатным, годовым, разовым, провизийным и т. п. билетам, а также кондукторской и паровозной бригадам, за исключением детей, следующих как бесплатно, так и по детским билетам, норма довольствия для которых уменьшается на половину.

2. Выдача продовольствия или денег производится только тем пассажирам, которые заявят Начальнику станции о необходимости воспользоваться ими за счет железных дорог.

3. Продовольствие или деньги выдаются только в случаях задержки поезда на время свыше 6 часов. Если остановка поезда продолжается более 12 часов, или если тот же поезд будет задержан на другой станции или перегоне на время свыше 6 часов, то пассажирам могут быть выданы продовольствие или деньги вторично в том же размере. Выдача продовольствия или денег не может производиться более 2-х раз в течение 24-х часов.

4. Для живности, перевозимой в пассажирских поездах при проводниках, никакого продовольствия не выдается, и все заботы и продовольствие ее полностью остаются на проводниках при ней. В случаях же перевозки живности в багажных вагонах без проводников, забота о продовольствии таковой лежит на обязанности жел. дорог.

5. Подробности порядка выдачи продовольствия или денег, их учет и контроль подлежат определению Управления дороги сообразно с местными условиями, при чем выдаваемая пища, при задержке поезда свыше 6 часов должна состоять не менее, как из 1 фунта хлеба и горячей пищи (щей, супа и т. п.), а при задержке поезда выше 12 часов указанное количество пищи выдается 2 раза. При невозможности выдачи продовольствия, надлежит производить выдачу денег в размере, достаточном для приобретения продовольствия в помянутом количестве. (Прик. ЦВ № 3692—1922 г.).

§ 3. Прием и высадка пассажиров, а равно прием и выдача багажа на остановочных пунктах.

Прием и высадка пассажиров, а равно прием и выдача багажа и грузов на остановочных пунктах (полустанции, раз'езды, платформы и т. п.) могут быть допускаемы временно с разрешения Начальников жел. дорог.

Вопросы: 1) об отнесении остановочных пунктов к числу пассажирских или товарных станций, 2) об обязательном открытии приема и высадки на остановочных пунктах пассажиров с багажем или без него, а равно и выдачи на них грузов, 3) об исключении станции из числа указанных в таблицах постапционных расстояний для приема или выдачи грузов—разрешаются Центральным Комитетом по перевозкам. (Ст. 6 Устава ж. д.).

§ 4. Порядок установления провозной платы (тарифов).

Провозная плата и дополнительные сборы железных дорог исчисляются согласно законно действующим и опубликованным тарифам.

Порядок установления и публикация железнодорожных тарифов и тарифных расстояний железных дорог определяется Народным Комиссаром Путей Сообщения и утверждается Советом Народных Комиссаров. (Ст. 7 Устава ж. д.).

§ 5. Прямое пассажирское сообщение.

Перевозка прямого сообщения почитается перевозка по пассажирским билетам, багажным квитанциям и накладным, составляемым на весь путь следования по двум или нескольким дорогам или за пределы железнодорожных станций. (Ст. 8 Устава ж. д.).

Для всех непрерывно связанных между собою железных дорог перевозки прямого сообщения обязательны по пассажирскому движению—между теми станциями разных дорог, которые будут указаны Центральным Комитетом по перевозкам. (Ст. 9 Устава ж. д.).

Билеты на проезд в товарных вагонах, продаваемые со скидкой 50% от общего тарифа, можно продавать в прямом сообщении лишь на те поезда прямого сообщения, в составе которых имеются товарные вагоны. (Тел. ЦН № 741/1706 1922 г.).

Железные дороги, находящиеся в прямом между собою сообщении, подчиняясь общим правилам, для перевозки по железным дорогам установленным, сверх сего обязаны: 1) передавать перевозимый пассажирский багаж и грузы с одной дороги на другую без участия в том хозяина багажа и груза, 2) перевозить пассажиров, багаж или грузы в вагонах, принадлежащих другим дорогам или приписанных к их вагонным паркам. (Ст. 10 Устава ж. д.).

§ 6. Охрана порядка, безопасности движения и санитарных правил на железных дорогах.

В целях обеспечения безопасности движения, охраны порядка в полосе отчуждения железных дорог как находящихся в эксплуатации, так и вновь сооружаемых, а равно пресечения случаев незаконного использования транспорта, Народный Комиссариат Путей Сообщения, на основании декрета ВЦИК и СНК от 8 февраля 1923 г. права, объявляет нижеследующее Обязательное Постановление, коим воспрещается, а в случае нарушения их, виновные подвергаются штрафу:

1. Проход по железнодорожным путям без установленных пропусков, всякая езда по полотну дороги, вне установленных переездов и переходов, а равно перетаскивание через полотно дороги предметов, могущих загромоздить или повредить путь. Штраф до 5 руб.

2. Провоз без разрешения железнодорожной администрации через переезды тяжелых и громоздких грузов (локомобилей, тракторов, паровых котлов), могущих загромоздить или повредить путь. Штраф до 50 руб.

3. Разгрузка грузов получателями не в установленных местах и занятие без разрешения железнодорожной администрации полосы отчуждения под склады грузов. Штраф до 50 руб.

4. Самовольное открытие барьеров (застав) на охраняемых переездах. Штраф до 5 рублей.

5. Пастыба скота без разрешения железнодорожной администрации в пределах полосы отчуждения, а равно прогон скота помимо установленных для сего переходов и переездов. Штраф до 10 руб.

6. Разведение огня и костров в полосе отчуждения, неосторожное обращение с огнем и вообще нарушение правил пожарной безопасности. Штраф до 50 руб.

7. Курение табаку в тех местах, где имеется надпись о воспрещении об этом. Штраф до 3 руб.

8. Вход посторонних лиц без надлежащего разрешения в служебные железнодорожные помещения, пакгаузы, на территорию складов материальных, топлива и др., где имеется надпись о воспрещении входа, а равно вход в незанятые под жилье здания, казармы, будки, бараки и проч. Штраф до 5 руб.

9. Нахождение посторонних лиц на паровозах, тендерах, находящихся в запасе или в ожидании ремонта, порожних вагонах, стоящих на запасных, тупиковых и ремонтных путях—до 15 руб.

10. Самовольный перевод стрелок, сигналов и передвижение подвижного состава на путях, а равно самовольное пользование станционными и путевыми сигналами—до 50 руб.

11. Открытие посторонними лицами пожарных кранов, гидравлических колонок и не находящихся в общественном пользовании водоразборных кранов—до 10 руб.

12. Нарушение порядка очереди у касс, пакгаузов, складов, при посадке в поезда, проходе на перрон—до 3 руб.

13. Стрельба в пределах полосы отчуждения—до 25 руб.

14. Мытье белья, купанье, водопой скота, мочка льна и конопля, устройство канализационных стоков, выбрасывание навоза, мусора, золы, камней в местах приемников станционного водоснабжения в районе полосы отчуждения—до 25 руб.

15. Торговля без особого разрешения администрации дороги в поездах, в пассажирских зданиях и на перронах, а также в неустановленных для сего пунктах в пределах полосы отчуждения—до 25 руб.

16. Пение, игра на музыкальных инструментах и вообще нарушение тишины как в поездах, так и на перронах—до 5 руб.

17. Площадная брань и непристойное поведение, а равно появление в нетрезвом состоянии в поездах, на станциях и перронах—до 5 руб.

18. Всякого рода азартные игры в поездах—до 50 руб.

19. Загрязнение вагонов, и их оборудования, станционных и служебных помещений всякого рода мусором (окурками, отбросами пищи, шелухой от семечек, орехов и т. п.), надписями и рисунками наружных и внутренних стен, обоев и предметов внутреннего оборудования вагонов, вокзалов и служебных помещений, а также засорение территории станций и раз'ездов выбрасыванием из вагонов мусора во время стоянки поездов—до 3 руб.

20. Нарушение санитарных правил и распоряжений, издаваемых дорожными санитарными комиссиями—до 25 руб.

21. Проезд в товарных и других поездах, не предназначенных для перевозки пассажиров, на паровозах, крышах, переходных, откидных площадках вагонов, вскакивание и соскакивание на ходу с поезда—до 5 руб.

22. Употребление в вагонах всякого рода ламп, керосинок, спиртовок, бензинок и проч. как для освещения, так и для изготовления пищи и других надобностей—до 50 руб.

23. Пользование пассажирами, вопреки установленных правил, автоматическими тормозами и другими приспособлениями, устроенными в поезде для подачи сигнала остановки—до 25 руб.

24. Тушение пассажирами света в вокзалах, а равно в вагонах—в местах общего пользования (тамбурах, корридорах, уборных)—до 15 руб.

25. Пользование посторонними лицами вагонными ключами для проникновения в закрытые вагоны или купе—до 10 руб.

26. Передача или выбрасывание пассажирами в окна вагонов ручной клади за исключением мелких вещей (как-то: тросточек, зонтиков, дорожных сумок и проч)—до 2 руб.

27. Пользование уборными в вагонах во время стоянки поезда на станции или раз'ездах—до 3 руб.

Если указанные в п.п. 1, 2, 4, 5, 6, 10, 11, 13, 14, 22 и 23 действия вызвали перерыв в движении поездов, в работе станций, пожар или разрушение зданий и сооружений, повреждение пути, крушение поезда, несчастные случаи с людьми, или вообще были сопряжены с учинением какого-либо уголовно-наказуемого деяния, то виновные в совершении их подлежат привлечению к ответственности в общеуголовном порядке.

Штраф налагается Начальниками станций, раз'ездов, Начальниками участков пути, тяги, связи и электротехники, складов топлива, главных и участковых магазинов и их заместителями, ревизорами материальной службы, дорожными мастерами, командным составом и инструкторами железнодорожной охраны и пожарной охраны, председателями и членами санитарных дорожных и участковых комиссий, участковыми железнодорожными и санитарными врачами, Начальниками работ вновь соору-

жаемых линий в зависимости от круга ведения каждого из них по месту нарушения Обязательного Постановления, а при движении поезда Начальниками и ревизорами поездов, при отсутствии же таковых главными кондукторами.

В уплате штрафа выдается установленная квитанция.

При отказе от уплаты штрафа должностными лицами, наложившими штраф, составляется акт, который передается органам Транспортного Отдела Государственного Политического Управления для привлечения виновных в нарушении Обязательного Постановления к судебной ответственности по 218 ст. Уголовного Кодекса, согласно примечания к п. 1 постановления ВЦИК и СНК от 8 февраля 1923 г. (*Собр. Узак. 1923 г. № 12, ст. 148*).

Уполномоченные Наркомпути на дорогах имеют право, в зависимости от характера допущенного нарушения или особой злонамеренности виновного, увеличить, по представлениям должностных лиц, наложивших штраф, размер такового до 50 руб.

Лицам, подвергнутым штрафу в силу настоящего Обязательного Постановления, предоставляется право обжалования путем подачи заявления уполномоченному Наркомпути на дороге, но осуществление этого права не приостанавливает взыскания штрафа или же, при отказе от уплаты, направления дела в суд.

Денежные суммы, поступившие в уплату штрафа, зачисляются в доход казны по смете НКПС. (*Оф. Отд. № 597*).

§ 7. Жалобы пассажиров на неправильные действия и злоупотребления агентов путей сообщения.

§ 1. Каждый гражданин о всех замеченных на железнодорожном и водном транспорте беспорядках или нарушениях служащими установленных правил может сделать заявление путем записи жалобы в имеющиеся на станциях и пристанях особые жалобные книги.

§ 2. Пронумерованные и за печатью местного Управления дороги или водного транспорта книги для записывания жалоб должны находиться в пассажирских помещениях на всех открытых для общего пользования станциях и пристанях, а также во всех товарных конторах, когда они устроены отдельно от пассажирских зданий.

§ 3. На каждой станции, пристани и отдельно устроенной говорной конторе книга для записывания жалоб должна храниться в особой конторке, помещенной на доступном для пассажиров месте. Конторка с жалобной книгой должна быть заперта на замок.

§ 4. Ключ от конторки, где хранится жалобная книга, должен храниться у Начальника станции (пристани) или замещающего его дежурного помощника, а в отдельно устроенной товарной конторе—у товарного кассира.

Второй ключ от конторки должен храниться у дежурного представителя ТОГПУ данной станции (пристани).

§ 5. Над конторкой, где хранится жалобная книга, должен находиться плакат с указанием, к кому и куда следует обращаться за ключем, если бы потребовалось записать жалобу.

§ 6. При записи жалобы должен присутствовать Начальник станции (пристани) или его дежурный помощник или местный представитель ТОГПУ. Указанные лица обязаны давать все необходимые разъяснения жалобщику, если он этого пожелает.

§ 7. Агенты железной дороги и представители ТОГПУ не должны препятствовать занесению жалоб в книгу и в тех случаях, когда жалоба относится к какой-либо другой станции данной или другой дороги или пристани.

§ 8. Если лицо, желающее записать жалобу, будет находиться в явно нетрезвом виде, то жалобная книга ему выдаваться не должна. О каждом таком случае отказа в выдаче жалобной книги должен быть составлен акт с участием местного представителя ТОГПУ.

§ 9. Служащие железнодорожного и водного транспорта делать записи в жалобных книгах не имеют права, а с возникающими претензиями обращаются письменно в соответственные Управления дорог или водного транспорта.

§ 10. Лица Военного Ведомства имеют право записывать жалобы только в тех случаях, когда они имеют дело с транспортом в качестве частных лиц; в остальных же случаях, а также при следовании эшелонов претензии заявляются ими ближайшему местному коменданту.

§ 11. Пассажиры, следующие в поездах или судах водного транспорта, могут записывать жалобы в станционные книги на всякой станции (пристани), где успеют так-овые записать. Во всяком случае, задержка поезда или судна записью жалобы отнюдь не допускается.

§ 12. Жалобы, записываемые в книгу, излагаются с указанием на имеющиеся доказательства или свидетелей, при чем указание имени, отчества, фамилии и адреса как самого жалобщика, так и в случае наличия свидетелей обязательно.

§ 13. За порчу жалобной книги или за запись в нее оскорбительных, неприличных или несоответствующих цели книги выражений, виновные привлекаются к ответственности по суду.

§ 14. О последовавшем решении по жалобе, лицо, записавшее жалобу, уведомляется Административной службой дороги или местного водного транспорта немедленно по окончательном разрешении жалобы. (Сб. Тар. № 180).

§ 2. Меры борьбы в целях искоренения злоупотреблений на железных дорогах.

1) Все места в поездах, предназначенные для частных пассажиров, должны полностью поступать в кассу для продажи и дальнейшему бронированию для каких бы то ни было надобностей местными Управлениями не подлежат. Продажа этих билетов должна производиться в порядке живой очереди. Предоставление упомянутых мест в поездах по всякого рода запискам должно быть прекращено.

Примечание. Выдача мест из т. н. резерва НКПС предусмотрена особым положением.

2) Для борьбы с барышничеством проездными билетами привлечь самих пассажиров, с тем, чтобы они сами задерживали всех лиц, предлагающих купить у них билеты, для чего сделать широкие публикации в газетах и вывесить объявления на станциях.

3) Продажу билетов одному лицу ограничить не более как 3-мя билетами для взрослых. Больше количество билетов может быть продано лишь лицам много семейным, представившим начальнику станции документальные тому доказательства.

4) Вывесить на станциях объявления, чтобы пассажиры поручения о покупке билетов давали только носильщикам, имеющим нагрудные нумерные знаки.

5) Обязать всех носильщиков иметь пришитыми на груди нумерные знаки, без каковых знаков носильщиков к работе не допускать.

6) Установить строжайший надзор за начальниками поездов и главными кондукторами, чтобы они отнюдь не могли спекулировать свободными местами в обслуживаемых ими поездах.

7) Установить надзор за билетными кассирами, чтобы они отнюдь не могли спекулировать проездными билетами, воспретив открытие касс на промежуточных станциях до получения телеграммы о свободных местах. Вместе с открытием касс вывешивать объявления о количестве подлежащих продаже билетов в соответствии с числом свободных мест в поезде. Ревизионному аппарату вменить в обязанность проверять правильную продажу билетов из касс.

8) Не ожидая рассылки новых проездных билетов с указанием стоимости проезда, обязать все Управления дорог изготовить и вывесить у билетных касс таблицы стоимости проезда до ближайших пунктов.

9) Обратит внимание контролеров поездов, что при продаже поперстных (поясных) билетов на дальние расстояния встречаются злоупотребления, выражающиеся в том, что билеты разрезаются на меньшем поясе, при чем в корешке билета указывается фиктивная станция, соответствующая разрезу билета, а в билете, выданном на руки, указывается действительная станция назначения, но по расстоянию не соответствующая отрезанному поясу.

10) Воспретить кому бы то ни было сдачу багажа вне очереди. Равным образом воспретить при сдаче багажа заходить за перегородку (прилавок), а уплату денег и получение квитанции производить лишь через окошко кассы со стороны зала.

На станциях с большими багажными операциями выделить специального агента ЧОП для внимательного наблюдения за работой багажного отделения.

11) Вменить в обязанность ревизионному аппарату и начальникам станций иметь неослабное наблюдение за отправлением багажа с теми поездами, на которые он принят, а пассажирскую скорость с первыми отходящими товаро-пассажирскими или ускоренными транзитными поездами.

12) Вывесить объявления на станциях, чтобы пассажиры о всех случаях отправления багажа не с тем поездом, на который он принят, доводили до сведения Учтроек по борьбе со взяточничеством или их уполномоченных.

13) Вменить в обязанность ревизионному персоналу и начальникам станций иметь неослабное наблюдение за тем, чтобы принятый к отправлению багаж отнюдь не раз'единялся, т. е., не отправлялся по частям с разными поездами. Вывесить объявления на станциях, чтобы пассажиры о всех таких случаях доводили до сведения Учтроек.

14) Обязать контролеров поездов и участковых ревизоров периодически проверять наличие багажа и товара в багажных вагонах по дорожным документам, так как наблюдаются случаи отправления багажа и товара без документов.

15) Ответственность за провоз ручной клади в классных вагонах в количестве большем, чем установлено на каждого пассажира, возложить на поездную бригаду.

16) Вменить в обязанность ревизионному персоналу периодически проверять работу перронных контролеров с целью предупреждения пропуска через перрон багажа и товара, прибывших с поездами, в количестве более установленного.

17) Для недопущения проникновения на больших станциях в поезда безбилетных пассажиров усилить контроль у перронных заграждений и установить посадочные бригады поездов.

18) Предложить Управлениям дорог при заключении договоров с артелями носильщиков нормировать оплату их труда за услуги пассажирам, а до урегулирования этого вопроса обратить внимание дорожных троек на требования носильщиками слишком высоких плат за свои услуги. (Прик. Ц. № 1442—1922 г.).

§ 9. Разрешение пререканий.

Возникающие между публикою и служащими железной дороги пререкания разрешаются: а) на станциях—начальниками станций, б) в пути—начальниками поездов или главными кондукторами. (Ст. 33 Устава ж. д.).

II. ПЕРЕВОЗКА ПассажиРОВ.

§ 10. Расписания поездов.

Постоянное пассажирское движение производится согласно расписаниям, публикуемым и издаваемым Комиссариатом Путей Сообщения в «Указателе расписания пассажирских поездов», выставляемом на всех станциях. Кроме того, расписания пассажирских поездов каждой дороги, а также непосредственно примыкающих к ней железных дорог, с указанием стоимости проезда, выставляются на всех станциях в виде объявлений. Подлежащие помещению в расписаниях пассажирских поездов сведения устанавливаются Нар. Ком. Пут. Сообщ. (Ст. 16 Уст. ж. д.).

В расписаниях должны быть обозначены: а) время проследования (прибытие и отход) поезда через каждую станцию; б) станции, на которых производится прием пассажиров, с указанием, на какие именно станции могут следовать принимаемые в том или другом месте пассажиры с каждым поездом и вагоны беспересадочного сообщения; в) типы вагонов, входящих в состав поезда (мягкие и жесткие), а также наличие в составе поезда спальных вагонов прямого сообщения. Время отхода и прибытия поездов показывается по международной системе часовых поясов, по времени 2-го пояса, т. е. по времени Москвы. (Прик. Ц. № 1520—1920 г.).

§ 11. Правила пользования пассажирскими помещениями на железнодорожных станциях.

§ 1. Пассажирские помещения железнодорожных станций открываются для пассажиров не позже, как за 2 часа до отхода со станции каждого поезда и могут быть закрыты не ранее, как через 1 час после отправления каждого поезда.

§ 2. Все граждане имеют право входа и пребывания во всех станционных помещениях, отведенных для отъезжающих и приезжающих по железной дороге пассажиров, когда эти помещения открыты для общего пользования.

На тех станциях, где для пассажиров имеются помещения, оборудованные мягкой мебелью, в такие помещения не должны допускаться пассажиры с громоздким багажом, а также с вещами, которые могут попортить меблировку помещения или одежду других пассажиров, например, пассажиры с пилами, лопатами, ведрами с краской, известкой, с грязными или зловонными мешками и т. п.

§ 3. В то время, когда станционные помещения закрыты для пассажиров, правом льготного пребывания в них граждане могут пользоваться лишь в следующих случаях:

а) Пассажир, прибывший на станцию и не могущий отправиться в место, куда он следует, по случаю метели, грозы, ливня, темноты, разлива реки, отсутствия перевозочных средств,—до минования этих препятствий.

б) Пассажир, заболевший в пути,—до подания врачебной помощи.

в) Постороннее лицо, потерпевшее в пути какое-либо бедствие и укрывшееся на станции,—до минования обстоятельств, заставивших его искать приюта на станции.

г) Лицам, не имевшим возможность уехать с поездом по недостатку свободных мест в нем,—до отхода ближайшего поезда однородного с тем, в котором не оказалось места.

д) Лицам, прибывшим по железной дороге в пункт соединения, двух или нескольких железнодорожных линий, до отхода соответственного ближайшего поезда по пути следования пассажира.

е) Лицам, прибывшим на такую станцию, которая находится вдали от города и вблизи которой не имеется гостиницы.

§ 4. Лица, пребывающие в станционных помещениях, когда они закрыты для пассажиров (§ 3), не имеют права требовать полного освещения их и открытия буфетов, киосков и т. п.

§ 5. Лицам, находящимся в пассажирских помещениях, воспрещается стеснять других пассажиров занятием вещами диванов и скамеек, играть на музыкальных инструментах, петь и т. п.

§ 6. Вход в помещения, отведенные для женщин, лицам мужского пола воспрещается.

§ 7. Лица, находящиеся в станционных помещениях, должны соблюдать чистоту и отнюдь не выбрасывать на пол какого-либо мусора, остатков от еды, окурков и т. п.

§ 8. Лица, нарушающие настоящие правила и порядок в пассажирских станционных помещениях или причиняющие беспокойство другим пассажирам, удаляются со станции и подвергаются штрафу, в установленном особыми обязательными постановлениями Н. К. П. С. порядке, по распоряжению Начальника Станции или его заместителя и при содействии местных представителей Транспортного Отдела Государственного Политического Управления.

§ 9. На видном месте каждого помещения для пассажиров должен быть вывешен экземпляр настоящих правил, с указанием, принадлежит ли данная станция к числу предусмотренных пунктом «е» § 3 настоящих правил. (Прик. ЦП № 5—1924 г.).

§ 12. Выделение в вагонах пассажирских поездов отделений для женщин и некурящих пассажиров.

1. Во всех пассажирских поездах (кроме пригородных), захватывающих в своем движении не менее двух часов времени между полночью и 7 часами утра, для женщин отводятся:

а) в мягких вагонах: в одном, а при надобности в двух по одному большому (4-х местному) или по два малых (2-местных) отделения;

б) в жестких вагонах: одну или две трети вагона, а при надобности целый вагон, при чем, если для женщин будет отведена часть вагона, то для сего выбирается вагон, разделенный на части глухими поперечными стенками с дверьми.

2. Во всех пассажирских поездах, не исключая и пригородных, для «некурящих» пассажиров отводятся:

а) в мягких вагонах: если таковые будут в поезде, по одному большому (4-х местному) или по два малых (2-хместных) отделения в каждом;

б) в жестких вагонах: по одному целому вагону в каждом поезде.

3. Указанный порядок выделения особых отделений «для женщин» и «некурящих» должен соблюдаться и в спальнях вагонах бывш. Междунар. Общества.

4. В вагонных картах, передаваемых в станционные и городские кассы для продажи нумерованных мест как для лежания, так и для сидения, должны непременно указываться отделения и вагоны, выделенные «для женщин» и «некурящих», а кассиры при продаже билетов обязаны опрашивать пассажиров, в каком отделении или вагоне они желают ехать и соответственно этому выдавать плацкарты.

5. Вагоны и отделения, предназначенные «для женщин» и «некурящих» должны быть обязательно снабжены как снаружи, так и внутри соответственными вывесками. (Об. Отд. № 173).

§ 13. Проездные билеты, проезд детей, проезд по удостоверениям В. Ц. И. К.

Каждый пассажир обязан иметь на проезд билет и предъявлять его в пути, а также возвращать по окончании проезда по требованию агентов дороги.

Сроки действительности пассажирских билетов утверждаются Нар. Ком. Пут. Сообщения.

При недостатке свободных мест пассажирам, находящимся в пути отдается предпочтение перед новыми пассажирами, которым в случае непредставления им места в поезде и по их требованию возвращаются деньги, уплаченные за билет и багаж.

Каждый пассажир имеет право на провоз бесплатно одного ребенка не свыше пятилетнего возраста, если ребенок этот не занимает особого места. Спор о возрасте детей, едущих бесплатно, разрешается Начальником станции. (Ст. 17 Уст. ж. д.).

Возраст малолетних, дающий право на бесплатный проезд, в случае возникновения о сем споров между пассажирами и железнодорожными агентами при контроле ими билетов в поезде, определяется на ближайшей станции от места отправления, где то

представится возможным по времени остановки поезда, Начальником станции или его заместителем.

Если при первой проверке пассажирских билетов не было возбуждено железнодорожными агентами, производившими таковую спора, то при последующих ревизиях никакие споры со стороны контролирующих лиц, относительно возраста малолетних, проезжающих бесплатно или по льготному тарифу, не допускаются.

За неправильное следование детей, в зависимости от определенного возраста, взыскивается установленный штраф (ст. 19 Устава ж. д.) как за безбилетный проезд и на дальнейший проезд предлагается приобрести соответствующий билет, а при отказе сопровождающих малолетнего пассажира уплатить установленный штраф и приобрести на дальнейший проезд билет, не удаляя таких малолетних из поезда, должен составляться соответствующий акт и возбуждаться в установленном порядке дело о взыскании причитающейся дороге платы. (Прик. ЦЧ № 7284—1923 г. О. О. № 290).

Дети до 5-летнего возраста, при массовых перевозках их, должны перевозиться на общем основании, т. е. бесплатно по одному ребенку при одном взрослом пассажире, а остальные дети—по детским билетам. (Прик. ЦЧ № 3582—1922 г.).

За проезд детей в возрасте свыше 5 и не свыше 10 лет взимается четверть платы взрослого, а с детей свыше 10 лет плата взимается как за взрослого пассажира. (Тел. ЦЧ № 652603—1922 г.).

Проезд без билетов по жел. дор. по мандатам, открытым листам, удостоверениям о командировании и т. п. документы допускаться не должен. Все пассажиры обязаны иметь соответствующие билеты, платные или бесплатные, надлежащим образом оформленные. Исключения допускаются: 1) для лиц, следующих в экстренных случаях пассажирами в порядке § 26 «правил бесплатного по ж. д. проезда»; 2) для массовых перевозок, когда проездным документом служит дубликат накладной. (Прик. Ц. № 1190—1922 г.).

Секретариатом Всероссийского Центрального Исполнительного Комитета Советов выдаются особые годовые удостоверения на право проезда по всем железным дорогам и водным путям Р. С. Ф. С. Р. Порядок пользования этими удостоверениями и условия предоставления владельцам удостоверений мест в поездах определяются отпечатанными на обороте сих удостоверений правилами. В виду того, что причитающаяся за проезд по этим удостоверениям годовая плата вносится во ВЦИК, с владельцев означенных удостоверений при проезде по железным дорогам и водным путям никакой платы (в том числе и за пользование вагонами специального назначения) не взыскивается. Все расчеты за проезд производятся между ВЦИК и НКПС непосредственно. (Прик. Ц. № 1105 и № 502333—1922 г.).

§ 14. Дополнительные сборы с пассажирских билетов.

Согласно Постановления Президиума В. Ц. И. К. от 3/V—1923 г., взимание целевых сборов на дело просвещения на транспорте производится на следующих основаниях: со всех без исключения платных пасс. билетов на железнодорожных, речных и морских путях сообщения, в том числе с билетов: воинских, детских и приобретаемых по льготным тарифам, взимается в пригородном сообщении 10% от стоимости билета; во всех прочих сообщениях—5% от стоимости билета, включая стоимость плацкарты и приплаты за скорость. (Сб. Т. № 95).

Примечание. С пассажирских билетов обратных, месячных, сезонных и годовых—целевой сбор взимается в ординарном размере, как за разовой билет. (Сб. Т. № 88).

Сбор в пользу Российского Общества Красного Креста установлен в следующих размерах:

- 1) С платных разовых ж. д. билетов стоимостью не ниже 2 р. 50 к. на проезд в мягких вагонах и 7 р. 50 к. на проезд в жестких классных вагонах—15 копеек с билета.
- 2) С платных именных и безымянных годовых и полугодовых билетов на проезд по всей сети—1% со стоимости билета.
- 3) С месячных, сезонных и годовых билетов пригородного сообщения сбор взимается в ординарном размере, как за разовой билет.

Сбор с пассажирских билетов, выдаваемых, по распоряжению Центра в кредит—не взыскивается наличными.

От оплаты сбором освобождаются билеты на проезд в товарных вагонах, а также льготные переселенческие и служебные бесплатные билеты.

При определении стоимости билета, всякого рода приплаты (за места для сидения и лежания за скорость, за спальные вагоны прямого сообщения, 6. Международные) в расчет не принимаются. (Сб. Т. № 92).

§ 15. Формы пассажирских билетов и дополнительных билетов на проезд в скорых поездах и на нумерованные места в вагонах. Порядок пользования этими билетами.

1. Для проезда пассажиров устанавливаются билеты:

а) Картонные единичные билеты, на коих должны быть отпечатаны: номер билета, станция отправления, станция назначения, путь следования, стоимость проезда, и срок действия билета. Билеты эти снабжены сухим штемпелем, изображающим государственный герб, и лицевая сторона билета покрыта особой, так называемой, защитной сеткой, в целях предупреждения подделки билета.

Таковую же форму имеют билеты для проезда в мягких вагонах, с отпечатанием на билете слов: «Для проезда в мягком вагоне».

По цвету билеты различаются: для проезда в жестких вагонах—лицевая сторона билета окрашена в оранжевый цвет, а для проезда в мягких вагонах—в зеленый.

б) Бумажные бланковые билеты, поясные и покилометровые, состоящие из трех частей, из коих правая, составляя собственно билет, должна заключать в себе: номер, название станции отправления и назначения и путь следования, а левая является талоном к билету. В средней части, разделенной на равное число граф, соответствующих каждая: для билетов на расстояние не свыше 300 км.—особому килом., а для билетов на расстояние свыше 300 км.—отдельному поясу, обозначены: расстояния, до которых предоставляется право проезда, №№ поясов, стоимость проезда как взрослого пассажира, так и ребенка в возрасте свыше 5 и не свыше 10 лет, а равно и стоимость провоза 5 кг. багажа и срок действительности билета.

Билеты эти печатаются на бумаге бледнозеленого цвета с водяными знаками, изображающими узор с инициалами НКПС. Как для проезда в жестких вагонах печатаются на одинаковой бумаге, с тою лишь разницею, что на первых в верхней части печатаются слова: «для проезда в жестком вагоне», а на вторых—«для проезда в мягком вагоне».

в) Катушечные билеты для проезда с раз'ездов и остановочных пунктов до соседних станций, печатаемые по форме единичных билетов на белой катушечной бумаге с водяными знаками.

2. Для проезда в пригородном сообщении употребляются картонные билеты такой же формы, как и в дальнем сообщении, при чем билеты пригородного сообщения, в отличие от билетов дальнего сообщения, имеют бледно-желтый цвет, а на обратных билетах в тексте отведено место для погашения билета контрольными щипцами, обозначаемое словами «туда» и «обратно».

3. Для дополнительных билетов на проезд в скорых поездах и для плацкарт употребляются билеты бланкового типа, отпечатанные на белой бумаге с водяными знаками, в каковые билеты вписываются от руки станция отправления и назначения, № поезда и время его отправления, № билета, к которому плацкарта выдается, № вагона и № места, а также взысканная сумма за место, а для проезда в скором поезде вписывается взысканная сумма за скорость. Билеты эти имеют талон, который остается в кассе станции.

4. Годовые, сезонные (четырёхмесячные, трёхмесячные и двухмесячные) и месячные билеты печатаются на обыкновенной белой бумаге и вместе с извлечением из правил о проезде по таким билетам брошюруются «в книжку». На лицевой стороне билета обозначены: станции, между которыми билет действителен, имя, отчество и фамилия владельца билета, а на обратной стороне прикрепляется его фотографическая карточка.

День выдачи билета и срок годности такового обозначается на билете особым штемпелем.

5. Для перронных билетов употребляются катушечные билеты, отпечатанные на белой бумаге без водяных знаков. На билете печатается наименование станции, выдающей билет для входа на перрон, и стоимость билета.

6. Выдача пассажирам билетов единичных или бланковых предоставляется усмотрению железной дороги и производится в зависимости от того, какие билеты до требуемой пассажиром станции назначения имеются в кассе.

7. При выдаче из станционных касс билетов кассир обозначает на них: № поезда, время выдачи билета (число, месяц и год). Сведения эти должны налагаться на билеты сухим игольчатым компостером и в крайнем случае, при отсутствии такового компостера, красочным штемпелем, оттиск коего должен быть отчетлив и удобочитаем, при чем сведения должны быть размещены в том именно порядке, в каком поименованы выше.

На выдаваемых станциями пассажирских билетах должны быть налагаемы два компостерных знака. На единичных картонных билетах компостер ставится обязательно на обоих концах билетов. На бланковых билетах один компостер ставится, как

на полных, так и на детских, у линии отреза билета на той части, которая остается у пассажира, и другой компостер на полных билетах, для взрослого пассажира, ставится внизу самого билета, где помещена звездочка между ценою билета и номером его, но так, чтобы не захватить самого номера, на детских же билетах другой компостерный знак надлежит ставить на верхней части билета.

8. При выдаче бланковых билетов кассир, прописав на билете и на талоне к нему станцию назначения и путь следования (отличительные узловыя пункты, через которые пассажиру предстоит проехать), должен разрезать среднюю часть билета так, чтобы на выдаваемой пассажиру части, верста, соответствующая расстоянию до станции назначения, на поверстных билетах, или пояс на поясных билетах, значились последними.

Подчистки и поправки на бланковых билетах не допускаются, и билеты с такими поправками и подчистками признаются недействительными.

9. На проезд детей свыше 5 и не свыше 10-летнего возраста, пользующихся установленною скидкой с общего тарифа, выдаются те же билеты, что и для взрослых, при чем при выдаче детям картонных билетов отрезается его нижняя часть, а при выдаче бланковых билетов таковые разрезаются так, чтобы полоса с текстом «взрослый» оставалась при талоне билета.

Отрезки детских билетов, остающиеся в кассе, не должны компостироваться (Прик. ЦН № 3643—1922 г.).

10. Выданный железной дорогой пассажирский билет действителен только по отношению к лицу, начавшему по нему путь следования, почему передача билетов в пути другому лицу делает его недействительным. (Прик. ЦН № 11121—1923 г. О. О. № 211).

§ 17. Сроки годности билетов. Остановки в пути.

1. Единичные билеты, выдаваемые пассажирам по общему тарифу на проезд как в местном, так и в прямом сообщениях (кроме пригородного), сохраняют свою силу в зависимости от расстояний:

От	1	до	170 килом.	одни сутки
"	171	"	425 "	двое суток
"	426	"	680 "	трое "
"	681	"	920 "	четверо "
"	921	"	1270 "	пять "
"	1271	"	1600 "	шесть "
"	1601	"	1960 "	семь "
"	1961	"	2320 "	восемь "
"	2321	"	2680 "	девять "
"	2681	"	3080 "	десять "

и т. д., прибавляя на каждые 350 км. следования одни сутки, при чем расстояние до 70 км. в расчет не принимается, расстояние же свыше 70 км. считается как за 350 км.

Срок действительности билетов должен быть обозначен на самих билетах.

Указанные сроки годности пассаж. билетов вводятся с 1 января 1926 г.

2. Срок годности единичных билетов начинается с полуночи, следующей за временем их выдачи, обозначенным на билетах штемпелем или компостером, и оканчивается в полночь последнего дня.

3. Если срок действительности билета местного и прямого сообщений оканчивается в пути до прибытия пассажира на станцию назначения, то пассажир должен на первой после окончания срока станции взять новый билет или оставить поезд.

Примечание I. Пассажир, обнаруженный в поезде с просроченным билетом, после первой, следующей за окончанием срока билета, станции, считается безбилетным и должен уплатить установленный штраф (см. §§ 22 и 24 сего отдела).

Примечание II. В случаях необходимости для пассажира отправиться ранее числа, указанного на билете компостером, (при заблаговременном приобретении билета), пассажир обязан предъявить такой билет в кассу станции для наложения нового компостера днем фактического отъезда пассажира. Компостирование билета в таких случаях производится в порядке общей очереди и при наличии свободных мест в поезде.

Пассажир, обнаруженный в поезде с билетом, имеющим компостер на дальнейшее число и севший в поезд ранее этого числа, не выполнив вышеуказанного требования, признается безбилетным и должен уплатить установленный штраф, при этом для приобретения права на дальнейший проезд по имеющемуся у пассажира билету, пассажир должен предъявить билет в кассу первой станции, следующей за местом обнаружения неправильности его проезда, для наложения компостера.

Первоначальная плацкарта на занятие места в таких случаях теряет свою силу, прилата же за скорость вновь не взимается. (Сб. Тар. № 293).

4. В течение срока действительности билета пассажир имеет право прерывать свой проезд на каждой по пути следования станции, где поезд останавливается по расписанию.

При перерыве проезда на одной из промежуточных станций какой либо дороги пассажир должен, для сохранения срока годности билета, заявить о сем Начальнику станции тотчас же после остановки поезда и предъявить свой билет, на оборотной стороне которого в таком случае налагается штемпелем отметка «остановка станция...».

Затем при желании возобновления прерванного путешествия с той же станции, на которой сделан был перерыв или, на одной из последующих, расположенных по пути следования, указанному на билете, пассажир не менее чем за 10 минут до отхода поезда должен предъявить билет в кассу станции для отметки под штемпелем знаком об остановке, месяца и дня отъезда пассажира и номера поезда.

Без наложения означенных отметок, билет, по которому проезд был прерван на промежуточной станции дороги, считается не действительным и пассажир, предъявивший такой билет, признается безбилетным. (см. §§ 20 и 22 сих правил), и должен уплатить установленный штраф. Для приобретения же права на дальнейший проезд по имеющемуся у пассажира билету, пассажир должен предъявить билет в кассу первой станции, следующей за местом обнаружения неправильности его проезда, для наложения соответствующей отметки о возобновлении поездки.

Станция же, по предъявлении таким пассажиром билета, обязана сделать на билете отметку о возобновлении пути, если срок действительности данного билета еще не истек.

При перерыве проезда в пунктах перехода пассажира с одной жел. дороги на другую, а также в пунктах, в коих производится пересадка пассажиров из одного поезда в другой, заявления об остановке и возобновлении поездки не требуется.

Примечание. В случае заполнения обратной стороны билета отметки делаются на отдельном подклеенном к билету листе бумаги.

Если пассажир по каким-либо причинам не отправится со станции первоначального отправления с тем поездом, номер которого обозначен на выданном ему билете, то для сохранения действительности такого билета он должен заявить об этом до отхода поезда и во всяком случае не позже как через 1 час после отхода соответственного поезда, начальнику станции или его заместителю, который, в удостоверение годности билета, налагает на оборотной стороне его штемпелем слова: «остановка станция.....». За сим, при отправлении пассажира, билет этот должен быть вновь предъявлен в кассу для наложения нового компостера. При этом срок действительности такого билета не отдалается, а исчисляется с полуночи, следующей за временем его выдачи, обозначенным на билете первоначальным компостером.

Билеты без означенных отметок Начальника станции и кассы признаются не действительными, и пассажиры, оказавшиеся в поезде с подобными билетами, считаются безбилетными со всеми вытекающими из сего последствиями.

При заявлении остановки,—плацкарта, выданная на тот поезд, с которым пассажир должен был следовать, теряет свою силу и стоимость ее пассажиру не возвращается.

Пассажир, заявивший остановку на станции первоначального отправления, при возобновлении поездки после повышения тарифного коэффициента, периодически объявляемого на железных дорогах, обязан довести при предъявлении билета в кассу для вторичного компостирования разницу между стоимостью билета по новому тарифу и суммой, уплаченной им при покупке билета.

В удостоверение уплаты этой разницы станция выдает пассажиру квитанцию разных сборов.

Пассажиры с билетами, отметка об остановке на коих učinена ст. отправления, не должны рассматриваться в отношении предоставления им преимуществ при посадке как транзитные пассажиры.

Настоящий приказ не распространяется на пригородное сообщение. (Прик. Ц № 11395—1923 г. О. О. № 259).

5. Выдаваемые по пониженному пригородному тарифу, устанавливаемому на определенное в пригородном сообщении расстояние билеты.

А. Е д и н и ч н ы е—действительны только на тот поезд, на который они выданы, т. е. на поезд, обозначенный штемпелем или компостером на самом билете, и не могут быть отсрочены до другого поезда, за исключением случаев, указанных ниже в п. 6. Срок годности этих билетов определяется временем движения данного поезда от станции отправления до станции назначения пассажира.

Б. О б р а т н ы е—где таковые установлены—действительны для первоначального следования от станции отправления по купону «туда» только на тот поезд, который

обозначен на самом билете, и не могут быть отсрочены, как единичные, до другого поезда; для обратного следования по купону «обратно» билеты действительны в течение одних суток, причем день выдачи билета, а равно воскресные и праздничные дни в расчет не принимаются.

При отправлении в обратный путь, предъявления билета в кассу для наложения штемпеля или компостера не требуется.

Если окончание срока годности обратного билета, т.-е. 12 час. ночи последних суток срока действительности билета, застает пассажира в пути, то билет сохраняет свою силу до прибытия пассажира на станцию назначения.

По билетам пригородного сообщения остановки в пути не допускаются. Пассажир, начавший путь следования по единичному или обратному билету пригородного сообщения, считается использовавшим соответствующий билет и купон, хотя бы он оставил поезд и раньше станции назначения.

Примечание. На билетах пригородного сообщения должно быть обозначено: «Годеи в пригородных и особо объявленных поездах по купону «туда» только на тот поезд, на который выдан, а по купону «обратно»—в течение одних суток, не считая дня выдачи билета, а равно не считая воскресных и праздничных дней». Права перерыва в пути начатого поезда билет не дает.

6. Если просрочка билетов, выдаваемых как по общему тарифу местного и прямого сообщения, так и по пониженному тарифу пригородного сообщения, произошла по вине дороги или дорог следования, вследствие не предоставления пассажиру места и если пассажир не пожелает воспользоваться правом, предоставленным ему ст. 1' Устава ж. д. (см. § 12 сих правил) и не получит обратно денег, уплаченных за билет, а также когда просрочка времени отхода или прихода поезда повлечет за собою перерыв путешествия, в виду отхода согласованного поезда и если срок его билета истекает в день опоздания поезда, пассажир может на основании ст. 80 Устава ж. д. (см. конец сего §) требовать продления годности его билета на соответственный срок.

О таком продлении срока подлежащим Начальником станции делается на билете, а в случае недостатка на нем места, на особом подклеенном к нему листке, соответствующая отметка: «Отсрочивается на... суток вследствие отсутствия мест в поезде (или отхода согласованного поезда), №... от ...числа ...месяца ...года», которая заверяется его подписью с приложением станционного штемпеля.

Примечание. В случаях, когда пассажир прибывает на станцию примыкания малодейственной линии или ветви в такой день, в который нет поезда для дальнейшего поезда по таковой линии или ветви и когда последнее обстоятельство влечет за собою истечение срока действительности имеющегося у пассажира билета, таковой срок должен быть продлен Начальником станции примыкания малодейственной линии или ветви на время от дня прибытия пассажира на данную станцию, до дня отправления с этой станции ближайшего поезда, с которым пассажир будет иметь возможность выехать по назначению. О таком продлении срока делается отметка на билете или на подклеенном к нему листке, аналогичная отметка указанной в настоящем параграфе.

7. Месячные, сезонные (двух- трех- и четырехмесячные) и годовые билеты, выдаваемые для поезда в пригородном сообщении между станциями, указанными на билете, действительны:

Месячные—в течение одного месяца, при чем началом срока их действия считается день выдачи билета.

Сезонные (двух-, трех- и четырехмесячные)—в течение месяцев, указанных в билете, считая за начало этого срока день выдачи билета.

Годовые—в течение годичного срока, считая за начало этого срока день выдачи билета.

День выдачи и срок годности месячных, двух-, трех- и четырехмесячных или годовых билетов обозначается на билете особым штемпелем и билет без этих отметок для поезда не действителен.

Если истечение срока годности месячного, двух-, трех- и четырехмесячного или годового билета, т.-е. после 12 часов ночи последних суток, застает пассажира в пути, то билет сохраняет свою силу до прибытия пассажира на станцию назначения. (Прик. ЦН № 3848—1922 г.).

Железная дорога не отвечает перед пассажирами за просрочку времени отхода или прихода поезда. Когда же означенная просрочка повлечет за собою перерыв путешествия, вследствие отхода согласованного поезда, пассажир, если срок его билета истекает в день опоздания поезда, может требовать продления годности его билета на соответственный срок. (Ст. 80 Устава ж. д.).

§ 18. Проезд пассажиров, отставших от поезда и имеющих на руках вместо билета квитанцию о сдаче билета проводнику вагона.

1. При заявлении пассажира, отставшего от поезда и имеющего на руках вместо билета квитанцию о сдаче билета проводнику вагона, станция телеграфирует Начальнику поезда об оставлении проездного билета отставшего пассажира на одной из ближайших станций остановки поезда;

2. Начальник поезда по исполнении этого в свою очередь телеграфирует запросившей станции о том, на какой именно станции оставлен им билет отставшего пассажира.

3. Для проезда отставшего пассажира до станции, где ему оставлен его билет, пассажиру выдается копия телеграммы Начальника поезда с надписью на ней о том, что таковая служит документом на проезд до ст. такой-то и с наложением станционного штемпеля;

4. Оформление дальнейшего проезда отставшего пассажира производится порядком, указанным в п. 4 Правил о сроках годности билетов в § 17 правил сего отдела.

5. Упомянутые выше телеграммы (п.п. 1 и 2) подаются за счет отставшего пассажира (Сб. Тар. № 283).

§ 19. Изменение пассажирами в пути маршрутов, указанных в проездных билетах.

В целях разгрузки железнодорожных станций от транзитных пассажиров, ожидающих согласованных поездов в направлениях, указанных в имеющихся у пассажиров билетах, и предоставления этим пассажирам возможности достигнуть станции назначения скорее, следуя в ином направлении, в каком годны их билеты, разрешается изменять маршруты поездки на следующих основаниях:

1. В узловых пунктах, от коих имеется возможность следовать к нескольким направлениям, или в пунктах пересадки транзитным пассажирам предоставляется право изменять маршрут, указанный в билетах, до истечения срока годности их, для продолжения поездки в кратчайшем направлении, против обозначенного в билете, или в кружном направлении, но, по мнению пассажира, в более удобном поезде, при условии наличия желательного для пассажиров маршрута в алфавитном списке станций.

2. О своем желании следовать с данной станции пересадки в ином направлении, нежели то, которое указано в имеющемся у пассажира билете, пассажир должен заблаговременно, по возможности, не позже как за 2 часа до отхода соответствующего поезда заявить Начальнику данной станции, предъявив ему имеющийся пассажирский билет. Билет этот Начальником станции отбирается и взамен отобранного выдается за плату новый билет по тарифу дня выдачи его, а в подлежащих случаях и плацкарты, до станции назначения, указанной в отобранном билете, но по маршруту, который укажет пассажир из числа имеющихся маршрутов в алфавитном списке станций.

3. Плата за неиспользованное по первоначальному билету расстояние возвращается пассажиру билетной кассой, с отобранием от него расписки в получении денег.

Примечание 1. Все приплаты к первоначальному билету, как-то: за скорость, за занятие места и за проезд в спальных вагонах прямого сообщения при перемене маршрута теряют силу, и стоимость их за непроследованное расстояние пассажиру не возвращается.

Примечание 2. В случае изменения первоначального кружного направления на кратчайшее, пассажиру возвращается лишь та часть платы за неиспользованное по билету расстояние, которая покрывает стоимость проезда, без плацкарт, по новому билету.

4. Расчет означенной платы (пункт 3), за неиспользованное расстояние производится путем вычитания из суммы, уплаченной за первоначальный билет (без плацкарт), стоимости проезда со станции первоначального отправления до той станции, с которой начинается следование пассажира по новому маршруту. Стоимость проезда за использованное расстояние определяется по тому тарифу, который действовал в день приобретения первоначального билета.

5. Пассажиры, занявшие самовольно места в поезде одного направления с билетами другого направления, считаются безбилетными, со всеми вытекающими из сего последствиями.

6. Настоящий приказ относится только к тем случаям, когда пассажиры имеют билеты, оплаченные по общему действующему пассажирскому тарифу. (Прик. ЦИ № 1190—1923 г. О. О. № 82).

§ 20. Порядок открытия и закрытия билетных и багажных касс.

1. Станционные кассы для выдачи и продажи пассажирских билетов открываются не менее, чем за один час до отхода соответственного пассажирского поезда, при чем если промежуток времени между отходом предыдущего и последующего поездов (за исключением дополнительных и пригородных) составляет менее 1 часа, то билетные кассы открываются через 5 минут по отправлении предыдущего поезда.

Примечание. Для поездов дополнительных и пригородных, а равно в периоды усиленного раз'езда пассажиров и для других поездов время открытия билетных касс устанавливается в интересах пассажиров Управлением дороги, согласно требованию обстоятельств и местных условий.

2. Билетные кассы закрываются за 2 минуты до отхода поезда.

3. Багажные кассы для приема пассажирского багажа открываются одновременно с билетными, а прекращают прием багажа за 10 минут до отхода поезда.

4. Выдача пассажирского багажа производится в течение всего времени, когда станции открыты для приема и выдачи грузов (п. 5), а вне этого времени—на промежуточных станциях в течение не менее одного часа со времени отхода соответственного поезда, а на конечных станциях в течение не менее 1 часа по приходе соответственного поезда.

5. Для операций по приему и выдаче грузов всех категорий, которые подлежат перевозке с пассажирскими и товаро-пассажирскими поездами, станции железных дорог, на которых эти операции производятся в тех же помещениях, где производится прием и выдача пассажирского багажа, должны быть открыты в течение времени, назначенного для производства операций с пассажирским багажом. При производстве назначенного для производства операций с пассажирским багажом. При производстве же операций с грузами, подлежащими перевозке с пассажирскими и товаро-пассажирскими поездами, в одних помещениях с грузами прочих категорий, время открытия и закрытия станций должно быть одно и то же для операций с грузами всех категорий. В последнем случае для операций по приему и выдаче грузов станции должны быть открыты: товарные конторы—с 10 до 16 час., товарные дворы—с 9 до 17 час., а в воскресные дни: товарные конторы—с 10 до 12 час., товарные дворы—с 9 до 13 час.

6. Если на какой-либо дороге для всех или для каких-либо особо важных грузов окажется необходимым сделать по местным условиям от указанных выше часов открытия и закрытия станций общее или частичное отступление, то такие отступления могут быть делаемы Управлением дороги, но не иначе, как с разрешения или по распоряжению местного Округа Путей сообщения или Округных Комитетов по перевозкам, при чем, если такие изменения необходимы в пунктах соединения двух или нескольких дорог, то они вводятся по предварительному соглашению Начальников всех дорог данного узлового пункта.

7. В дни, объявленные Кодексом закона о труде праздничными, открытие станций для производства грузовых операций для железных дорог необязательно.

8. Время открытия и закрытия для грузовых операций городских станций и транспортных контор определяется положениями о сих станциях и конторах.

9. Расписания времени открытия и закрытия билетных и багажных касс, а равно товарных контор и товарных дворов должны быть вывешены соответственно при билетных и багажных кассах, а также в конторах и помещениях, где производится прием и выдача багажа и грузов.

10. Об отступлениях от установленного настоящими правилами нормального времени действия станций по грузовым операциям, должны быть заблаговременно вывешиваемы на станциях соответственные объявления.

§ 21. Правила выдачи билетов для проезда в железнодорожных поездах.

§ 1. Документом на право проезда в железнодорожном поезде является проездной билет.

§ 2. Проездные билеты выдаются из станционных и городских касс по внесении наличными деньгами установленной тарифной платы.

У билетных касс должны быть вывешены таблицы с указанием стоимости проезда пассажира и провоза 20 килогр. багажа до наиболее посещаемых станций как в местном, так и в прямом сообщениях.

Примечание 1. Правила выдачи билетов по льготным тарифам, устанавливаемым для отдельных ведомств или в особых случаях, публикуются в «Сборнике Тарифов» или в Оф. Отд. «ВПС».

Примечание 2. Порядок выдачи бесплатных билетов служащим и рабочим железнодорожного и водного транспорта устанавливается особыми правилами.

§ 3. В пунктах первоначального отправления поездов 60% всех мест поезда выделяется для предварительной продажи, если таковая в данном пункте установлена, 15% — для транспортников, едущих по бесплатным билетам, и 25% поступают в станционную кассу для продажи перед отходом поезда.

Примечание 1. В Москве для обеспечения требований ВЦИК, СНК, ЦКРКИ, Коминтерна, ЦК железнодорожников, НКПС и некоторых других учреждений, ведомств и организаций из указанной 60% нормы предварительной продажи выделяется в распоряжение по указанию Центр. Упр. железнодорожного транспорта потребное число мягких и жестких мест в каждом отправляющемся из Москвы поезде.

Примечание 2. Порядок выдачи на Московских вокзалах плацкарт транспортникам по бесплатным билетам из 15% нормы объявлен особыми правилами (см. ниже).

§ 4. По открытии перед отходом поезда вокзальных касс в первую очередь должны быть удовлетворены плацкартами транзитные пассажиры и только после этого, примерно за час до отправления поезда, выдаются билеты мытным пассажирам.

§ 5. Никакой внеочередной выдачи билетов из касс не допускается.

§ 6. Количество мест по § 3 настоящих Правил для каждого поезда устанавливается распоряжением соответствующих Управлений дорог.

§ 7. Проездные билеты и плацкарты выдаются из станционных касс, а где имеются городские станции, то и на этих последних, при чем городские станции производят только предварительную продажу, начиная таковую за 1 неделю до отправления каждого поезда.

Предварительная продажа производится как мягких, так и жестких мест.

§ 8. Транзитные пассажиры (т. е. пассажиры, уже имеющие билеты, полученные на станциях своего начального следования) в пунктах пересадки также имеют право на предварительное получение плацкарт на нумерованные места из касс предварительной продажи и общей очереди со всеми пассажирами.

§ 9. Спальные места, где таковые будут установлены, выдаются по возможности пассажирам, едущим не ближе, как на 640 км., или до конечной станции следования поезда или вагона, если конечный путь ближе 640 км.

§ 10. Станционные кассы для выдачи пассажирских билетов и плацкарт открываются настолько заблаговременно до отхода соответственного поезда, чтобы каждая касса могла успеть выдать все билеты, имеющиеся в ее распоряжении на данный поезд. Во всяком случае, билетные кассы открываются не позднее, как за 1 час до отхода поезда.

Соответственно сему и число касс (мягких, жестких, пригородных) должно быть такое, чтобы поезда при наличии пассажиров не уходили со свободными местами.

Примечание. Для пригородных поездов время открытия билетных касс и число их устанавливается распоряжением Управления дороги, в зависимости от густоты движения. Выдача пригородных билетов производится в порядке живой очереди.

§ 11. Выдача билетов сверх имеющегося в каждом вагоне числа мест не допускается.

§ 12. Групповые отправки пассажиров (экскурсанты, труппы артистов и т. п.) и выдача им билетов производится распоряжением Управлений дорог без участия Центра, таким же порядком, т. е. без участия Центра, выдаются билеты делегатам разных Съездов. Заявления о таких перевозках должны поступать на дороги не позднее, как за 2—3 суток до самой перевозки.

§ 13. Настоящие правила должны быть вывешены на видных местах станций для сведения пассажиров. (Сб. Тар. № 237).

Порядок получения Управлениями и самостоятельными Отделами НКПС мест в поездах, отходящих из Москвы.

Для обеспечения получения мест в поездах, отправляющихся из Москвы, сотрудниками Центральными Управлениями и самостоятельными Отделами НКПС и МОКП устанавливается норма по 5 мест в каждом из отходящих из Москвы (не исключая скорых Ленинград-Батум и Ленинград-Севастополь) поездов с нумерованными местами.

Указанная норма находится в Бюро распределения мест Московской Центральной Городской Станции (Театральная площадь, дом бывш. Метрополь), откуда плацкарты на нумерованные места и будут выдаваться порядком, указанным ниже.

Для получения норменных мест все Центральные Управления и самостоятельные Отделы НКПС должны обращаться в Пассажи́рскую часть Центрального Управления Железнодорожного Транспорта (Запасный Дворец 3-й этаж) письменно на установленных для сношений бланках за подписью Начальника Управления или самостоятельного Отдела или их помощников, указывая в заявлении должность едущего лица и его фамилии, день отъезда, номер поезда и пункт следования.

Заявления эти должны иметь печать Управления или самостоятельного Отдела.

Такие заявления могут представляться в Пассажи́рскую часть ежедневно, кроме праздников, от 12 до 14 часов: в праздничные дни никаких разрешений на получение мест Пассажи́рская часть выдавать не будет.

Пассажи́рская часть поступающие заявления удовлетворяет в порядке очереди, не входя в оценку причин поездок.

При наличии свободного места в указанном в заявлении Центральном Управлении, самостоятельном Отделе поезде, пассажи́рская часть выдает требование на Московскую Городскую станцию о выдаче плацкарты.

Требования эти пишутся на специально установленных для сего бланках, с печатью и за подписью Начальника Пассажи́рской части или его Помощника.

Примечание. Начальники Управлений и самостоятельных Отделов НКПС не должны требовать места на дальние поезда до ближних станций, когда до таких станций имеются другие поезда более короткого хода, как, например, для поездок в Харьков или ближе требовать места на скорые Батумские или Севастопольские поезда, так как до Харькова есть ежедневно почтовый поезд.

Никаких предварительных записей на места в поездах делать отнюдь не допускается.

Если все места на указанный в заявлении поезд будут уже разобраны, а едущее лицо не пожелает ехать в другом поезде того же направления, то на представляемых заявлениях Пассажи́рская часть делает пометку «свободных мест в п. №... на такое-то число нет», заверяют ему пометку подписью Начальника Части или его помощника и возвращает заявление лицу, его представившему.

На каждый поезд Пассажи́рская часть может выдать отнюдь не более пяти требований, согласно установленной нормы на Городской станции.

Полученные из Пассажи́рской части требования на выдачу плацкарт должны представляться в Бюро распределения мест Московской Городской станции на поезда, отходящие до 17 часов, накануне дня отправления, а на поезда, отходящие до 17 часов, в день отправления поезда в обоих случаях не позднее 15 часов дня.

В 15 часов дня все, не взятые на отходящие в этот день поезда, места передаются из Бюро распределения мест Московской Городской станции в соответственные бассейны для продажи частным пассажирам.

Бюро распределения мест на Московской Городской станции принимает требования Пассажи́рской части на выдачу плацкарт в порядке устанавливаемой для сотрудников Центральных Управлений, самостоятельных Отделов НКПС и отдельной от прочих пассажиров очереди, не входя в оценку требований по существу, а лишь удостоверившись, что требования подписаны лицом, имеющим на то право.

Предъявляемые в Бюро распределения мест при Московской Городской станции требования каких-либо других частей, Отделов или Управлений, кроме Пассажи́рской части ЦУЖЕЛ, на временные места НКПС удовлетворению не подлежат.

Порядок выдачи мест прочим сотрудникам железнодорожного и водного транспорта, не принадлежащим к составу Центральных Управлений и самостоятельных Отделов НКПС, остается прежний, т. е. места им выдаются на Московских вокзалах из 15% нормы НКПС. (Прик. ЦН № 31058—1922 г. О. О. № 51).

§ 23. Порядок взимания платы за переход пассажира из одного вагона в другой, выше оплачиваемый.

§ 1. Добровольный переход в пути пассажира из одного вагона в другой того же поезда, но выше оплачиваемый, допускается при условии доплаты пассажиром по квитанции дополнительного сбора за расстояние между станцией, на которой пассажир меняет место, и станцией, до которой он желает проследовать в вагоне, выше оплачиваемом, — разницы провозной платы; при этом соблюдаются нижеследующие правила.

Взрослый пассажир при переходе:

из приспособленного товарного вагона в жесткий пассажирский вагон—доплачивает соответственно расстоянию, стоимость билета на проезд в приспособленном товарном вагоне,

из приспособленного товарного вагона в мягкий пассажирский вагон—стоимость 3-х билетов на проезд в товарном вагоне,

из жесткого пассажирского в мягкий вагон—доплачивает соответственно расстоянию стоимость одного билета на проезд в жестком вагоне.

Ребенок в возрасте от 5 до 10 лет при переходе:

из приспособленного товарного вагона в жесткий пассажирский вагон—доплачивает соответственно расстоянию стоимость одного детского билета на проезд в приспособленном товарном вагоне,

из приспособленного товарного вагона в мягкий пассажирский—доплачивает соответственно расстоянию, стоимость 3-х детских билетов на проезд в товарном вагоне,

из жесткого пассажирского в мягкий вагон—доплачивает соответственно расстоянию стоимость $\frac{1}{4}$ билета на проезд в жестком вагоне.

Примечание. В квитанции дополнительного сбора, выдаваемой пассажиру, обязательно указывается № билета, к которому сделана доплата.

§ 2. Пассажир, следующий в скором поезде, за проезд в котором взимается кроме проездной платы дополнительная плата за скорость, при переходе в пути из жесткого в мягкий вагон, доплачивает (по квитанции дополнительного сбора), сверх стоимости дополнительного проездного билета (§ 1), еще и приплату за скорость в жестком вагоне между станцией, на которой пассажир переменял место, и станцией, до которой он желает проследовать в мягком вагоне.

При переходе детей в возрасте от 5 до 10 лет означенная приплата за скорость взыскивается в размере $\frac{1}{4}$ размера приплаты, причитающейся со взрослого пассажира.

§ 3. В случае перехода в пути пассажира, внесшего приплату за пользование номерованным местом, из жесткого вагона с номерованными местами в мягкий вагон с номерованными местами,—с пассажира взимается (сверх причитающихся за переход платежей по проезду—§ 1 и в подлежащих случаях доплаты за скорость—§ 2) еще и стоимость плацкарты на занятие места в жестком вагоне за ту часть пути, в пределах коей пассажир желает следовать в мягком вагоне. Получение от пассажира указанной разницы удостоверяется выдачей ему квитанции дополнительного сбора.

При переходе детей в возрасте от 5 до 10 лет указанная стоимость плацкарты взыскивается в том же размере, как и со взрослого пассажира.

Примечание. В случае перехода пассажира, внесшего приплату за пользование номерованным местом для сиденья, из жесткого вагона в мягкий, с пассажира взыскивается разница между стоимостью плацкарты для лежания в мягком вагоне и стоимостью плацкарты для сиденья в жестком вагоне соответственно той части пути, в пределах коей пассажир желает следовать в мягком вагоне.

§ 4. В случае перехода в пути из жесткого пассажирского вагона в спальный вагон прямого сообщения (б. Международного О-ва) пассажир доплачивает за мягкость, т.е. стоимость проезда в жестком вагоне за ту часть пути, в пределах коей он желает следовать в спальном вагоне, и в подлежащих случаях стоимость приплаты за скорость в жестком вагоне за ту же часть пути, и сверх этого (независимо от того, следовал ли пассажир ранее в жестком или мягком вагоне) за занятие места в спальном вагоне не менее чем за целый перегон, установленный в данном сообщении, причем плацкарта на занятие места, выданная пассажиру ранее, считается потерявшей силу и стоимость ее за непроследованное расстояние пассажиру не возвращается.

§ 5. Переход пассажира из одного поезда в другой в узловых пунктах, с изменением указанного на билете маршрута, совершается на основании правил, изложенных в § 23 правил сего отдела.

При указанном переходе все приплаты за пользование удобствами (за скорость, за занятие места и за проезд в спальном вагоне прямого сообщения) теряют силу, стоимость их за непроследованное расстояние пассажиру не возвращается, а на дальнейший путь следования пассажир обязан приобрести новую плацкарту на занятие места и в подлежащих случаях внести приплату за скорость и уплатить (при перемене вагона) причитающуюся с него разницу в проездной плате.

§ 6. При переводе пассажиров в пути из занимаемых ими вагонов, по случаю порчи последних, в другие того же поезда, хотя бы и вышеоплачиваемые (в том числе и в спальные вагоны прямого сообщения), никаких доплат с пассажиров не

взимается и проезд их до конечной станции, указанной в билете, но не далее конечного пункта следования данного поезда, должен совершаться беспрепятственно, если означенным лицам в пути не будут предоставлены места в вагонах, соответствующих имеющимся у них билетам.

§ 7. Настоящие Правила не распространяются на лиц, следующих по льготным билетам. Переход лиц, следующих по бесплатным служебным билетам, совершается на основании особых правил. (Сб. Тар. № 159).

§ 24. Пассажиры безбилетные и с неправильными билетами. Взыскание платы за безбилетный проезд.

За безбилетный проезд в поезде, предназначенном для провоза пассажиров, пассажир обязан уплатить двойную стоимость проезда за 107 клм. и на дальнейший проезд приобрести билет.

Народному Комис. Пут. Сообц. по соглашению с Народ. Комис. Раб.-Кр. Инспекции, предоставляется размер указанной платы уменьшить для пригородных поездов. (Ст. 19 Уст. ж. д.).

Согласно статьи 19 Устава, штраф за безбилетный проезд в поездах дальнего и пригородного сообщения надлежит взыскивать на следующих основаниях: 1) штраф взыскивается в размере двойной стоимости проезда за 107 клм., при чем безбилетный пассажир, уплативший штраф и пожелавший следовать дальше, обязан на первой же, после обнаружения его безбилетным, станции приобрести билет. 2) Указанный размер штрафа с безбилетных, обнаруженных в пригородных поездах, исчисляется за 107 клм. по пригородному тарифу, а не по общему, при чем штраф этот установлен одинаковым как для поездов пригородного сообщения, обращающихся в 107 клм. зоне, так и для поездов, зоною менее 107 клм. 3) Штраф с безбилетных детей свыше пяти и до десяти лет, а также с безбилетных детей до пяти лет, если их более одного при пассажире, взыскивается в размере четверти штрафа, взимаемого с взрослых. 4) Штраф за самовольный переход пассажира в мягкие вагоны с билетами, годными на проезд в жестких, должен взыскиваться в размере двойной разницы между стоимостью проезда за 107 клм. в вагоне, в котором пассажир обнаружен. По уплате штрафа пассажир обязан занять место согласно имеющегося у него билета или сделать соответствующую доплату. 5) При взимании штрафа за безбилетный проезд в поездах, для коих установлены особые приплаты, взыскивается дополнительный штраф (См. Отд. V Оф. Указ. 812), имея в виду размер основного штрафа, указываемого настоящей телеграммой. (Тел. Ц. № 653031—1922 г.).

В случае обнаружения безбилетных пассажиров в вагонах ресторанах, взимается штраф в размере двойной стоимости проезда за 107 клм. в мягком вагоне. При проезде в поездах, для которых установлена приплата за скорость, вышеуказанный штраф подлежит увеличению на 25%.

Пассажиры, обнаруженные в вагонах ресторанах без билетов, которые оставлены в их вагонах, не могут быть рассматриваемы как безбилетные пассажиры, хотя бы они имели билеты, годные на проезд лишь в жестких вагонах. (Прик. ЦЧ № 7240—1923 г. Оф. Отд. № 266).

При взыскании с безбилетных пассажиров штрафа за безбилетный проезд надлежит взимать и сбор на нужды просвещения в размере 10% с суммы штрафа в пригородном сообщении и 5%—в прочих сообщениях. (Сб. Тар. № 101).

Постановления ст. 19 Устава не применяются в случаях: 1) когда пассажир, не успев приобрести билет, сядет в поезд с письменного разрешения начальника станции и внесет засим причитающуюся с него плату за проезд, и 2) когда сделанное пассажиром заявление об утрате билета будет признано уважительным тем агентом, который контролирует поезд, или начальником станции. (Ст. 20 Уст. ж. д.).

ПРАВИЛА ПРОЕЗДА В СПАЛЬНЫХ ВАГОНАХ ПРЯМОГО СООБЩЕНИЯ (БЫВШ. МЕЖДУНАРОДНОГО ОБЩЕСТВА).

Порядок курсирования вагонов.

1. Спальные вагоны прямого сообщения обращаются на дорогах сети по маршрутам, устанавливаемым Центральным Управлением Железнодорожного Транспорта.

Право проезда в спальнях вагонов прямого сообщения и проездные документы.

2. Правом проезда в спальнях вагонов прямого сообщения пользуются все граждане, за исключением лиц, предусмотренных пунктом 4 стат. 4 Устава железных дорог, а именно, находящихся в нетрезвом состоянии или в таком болезненном состоянии, которое угрожает опасностью другим пассажирам.

3. Для проезда в спальном вагоне прямого сообщения пассажир должен приобрести:

- а) билет на проезд в жестком вагоне по общему тарифу;
- б) приплату за мягкое место,
- в) плацкарту на спальное место по особому тарифу,
- г) Приплату за скорость, если поездка совершается в скором поезде.

Примечание: Порядок проезда по именным удостоверениям, выдаваемым ЦИК'ом, и транспортников по бесплатным билетам, выдаваемым органами НКПС, см. приложение I и II.

Распределение мест в спальнях вагонов прямого сообщения.

4. В каждом спальном вагоне прямого сообщения половина мест выделяется для продажи пассажирам в порядке очереди, а другая половина предоставляется командируемым по делам службы сотрудникам разных учреждений и предприятий, при чем места, незанятые командируемыми, за 1 сутки до отхода поезда также поступают в общую продажу.

Примечание: Для получения мест в спальнях вагонов прямого сообщения командируемые по делам службы должны предъявлять в кассу письменные требования учреждений, скрепленные печатью. Такое требование при предоставлении места остается в кассе, в противном случае возвращается предъявителю с пометкой о неимении свободных мест.

5. При выдаче плацкарт в спальные вагоны прямого сообщения, как командируемым по службе, так и прочим пассажирам, в первую очередь места предоставляются по возможности лицам, едущим на расстояния не ближе 600 км., а если вагон обращается на расстоянии менее 600 км., то таковое преимущество оказывается пассажирам, едущим до конечного пункта следования вагона.

Порядок продажи билетов и плацкарт на начальных и конечных пунктах обращения вагонов.

6. Предварительная продажа билетов и плацкарт производится на городских станциях железных дорог или в специальных Агентствах Управления Спальных Вагонов; кроме того в киосках на вокзалах продаются только плацкарты с приплатой за мягкое место, по предъявлении которых пассажир беспрепятственно приобретает в кассе вокзала основной железнодорожный билет по тарифу жесткого вагона и приплату за скорость, если поездка совершается в скором поезде.

7. Предварительная продажа билетов порядком, указанным в предыдущем пункте, производится в часы работы касс, начинаясь за 7 суток до отправления поезда и прекращаясь в зависимости от местных условий, но не менее как за 3 часа до его отхода. Заблаговременная запись на места не допускается.

8. Непосредственно перед отправлением поезда выдача оставшихся от предварительной продажи плацкарт с приплатой за мягкое место производится на соответственных железнодорожных вокзалах агентами Управления Спал. Вагонов в специальных киосках или в местах, обозначенных особыми плакатами, за 2 часа до отправления поезда.

По купленным таким порядком плацкартам проездные билеты приобретаются на том же вокзале в железнодорожной кассе вне очереди.

Порядок продажи плацкарт на промежуточных станциях.

9. На промежуточных станциях продажа плацкарт в проходящие спальные вагоны прямого сообщения производится или Ревизорами Упр. Спал. Ваг. (в киосках или конторах) по предварительным заявлениям или проводниками вагонов по прибытии поезда.

Ревизоры Упр. Спал. Ваг. выдают плацкарты не ранее как за 2 часа до отхода поезда по получении сведений о наличии свободных мест в проходящем вагоне.

По получении плацкарты у Ревизора Упр. Сп. Ваг. или у проводника вагона пассажир приобретает основной билет в станционной кассе вне очереди.

Переход в пути из вагонов казенного типа в спальный вагон прямого сообщения.

10. При наличии свободного места в спальном вагоне прямого сообщения каждый пассажир, едущий в поезде, имеет право, заявив о том проводнику этого вагона, перейти из жесткого или мягкого вагона казенного типа в спальный вагон прямого сообщения с соблюдением следующего порядка:

а) *при переходе из жесткого вагона* пассажир приобретает у проводника спального вагона от станции, на которой совершается переход, до станции своего следования доплатный билет за мягкое место и уплачивает через того же проводника в кассу станции разницу в приплате за скорость, если поезд скорый. Плацкарта на спальное место покупается у проводника спального вагона прямого сообщения, а имеющаяся у пассажира плацкарта на место в вагоне казенного типа теряет силу и *деньги за неиспользованное расстояние не возвращаются.*

б) *При переходе из мягкого вагона* пассажир приобретает у проводника спального вагона, в который переходит, только плацкарту без доплаты за мягкое место и за скорость, а имеющаяся у него плацкарта на место в вагоне казенного типа теряет силу и деньги за неиспользованное расстояние не возвращаются.

Примечание: В случаях отцепок сп. ваг. пр. сообщ. в пути по техническим неисправностям или каким-либо другим причинам, пассажиры означенных вагонов размещаются по возможности в мягких вагонах состава, при чем никаких дополнительных плат с них не взыскивается.

Постельное белье, спальные принадлежности и прочие удобства.

11. Каждый пассажир, едущий в спальном вагоне прямого сообщения, имеет право получить у проводника этого вагона постельное белье, подушку и одеяло и потребовать приготовления постели на ночь не ранее 9 ч. вечера. Полученным комплектом белья и спальных принадлежностей пассажир имеет право пользоваться не более 3-х суток подряд.

12. При неимении в поезде вагона ресторана пассажиры, следующие в спальнях вагонов прямого сообщения, могут получать у проводников этих вагонов чай, хлеб, холодные закуски, напитки (воды) и папирсы.

Примечание: За указанные в пунктах 11 и 12 удобства уплачивается по установленной таксе проводнику вагона под особые квитанции.

13. Пассажиры, едущие в спальнях вагонов прямого сообщения, во избежание беспокойств их контролем, обязаны все проездные документы (билеты, плацкарты, приплаты) сдавать на хранение проводнику вагона под особые квитанции. Все сданные таким порядком проездные документы, за исключением плацкарт и приплат за мягкое место при переходе из жесткого вагона, возвращаются пассажиру перед станцией высадки в обмен на выданную квитанцию.

Претензии пассажиров.

14. Все недовольствия на исполнение проводниками своих обязанностей, на состояние вагонов и пр. пассажиры могут заявить, помимо записывания жалоб в книги заявлений, имеющиеся в вагонах, еще производящим контроль Ревизорам спальных вагонов прямого сообщения или непосредственно в Управление Спальных вагонов (*Ленинград, Проспект 25 октября № 22*).

ПРИПЛАТЫ, ВЗИМАЕМЫЕ ЗА ПРОЕЗД В СПАЛЬНЫХ ВАГОНАХ ПРЯМОГО СООБЩЕНИЯ.

Спальные вагоны прямого сообщения (быв. Международного О-ва), в отношении исчисления плат за проезд в них, приравниваются к мягким вагонам. (*Прик. ЦФ № 611—1922 г.*)

За плацкарту (спальное место) взимается плата в нижеуказанных сообщениях, но не менее, как за целые участки дорог от и до указанных в таблицах станций, при чем места в спальнях вагонов делятся на I и II категории в зависимости от предоставляемых удобств, в соответствии с делением их в довоенное время на I и II классы. С приплаты за проезд в спальнях вагонов взыскивается целевой сбор на дело просвещения на транспорте в размере 5% от стоимости ее. (*Сб. Тар. № 101*).

За спальные принадлежности взыскивается по 2 р. за комплект.

С пассажиров, следующих в спальнях вагонов прямого сообщения без всяких проездных билетов, взыскивается штраф из расчета всех причитающихся за проезд в таких вагонах платежей в двойном размере за 107 клм., считая в том числе и специальную приплату за занятие места, а в подлежащих случаях и за скорость. (Сб. Тар. № 163).

С пассажиров, следующих в спальнях вагонов прямого сообщения без плацкарты на занятые места в этих вагонах, надлежит взыскивать штраф в размере 3 р. 50 к. при следовании в вагонах I категории и в размере 3 р. при следовании в вагонах II категории. Целевой сбор на дело просвещения на транспорте с указанных сумм штрафа начисляется на общих основаниях. (Сб. Тар. № 232).

ПРИГОРОДНЫЕ ТАРИФЫ.

Стоимость разовых и обратных билетов пригородного сообщения.

Плата за проезд пассажиров в поездах пригородного сообщения по разовым и обратным билетам исчисляется по следующей схеме: от 1 до 5 километров по 9 коп. с пассажира, от 6 до 10 клм.—14 коп., от 11 до 18 клм.—18 коп., от 19 до 24 клм.—23 коп., свыше 24 клм. плата взимается по 0,94 коп. с пассажира и километра на все расстояние проезда.

Плата за обратные билеты взимается в двукратном размере, а за проезд в мягких или улучшенного типа вагонов в полуторном размере стоимости разовых билетов.

Плата за проезд детей от 5 до 10 лет взимается в размере четвертной стоимости разовых билетов.

Минимальная плата пассажирских билетов на проезд в пригородных поездах устанавливается в 10 коп. для взрослых и в 5 коп. для детей от 5 до 10 лет со включением в эти платы целевого сбора.

Стоимость месячных, сезонных и годовых билетов пригородного сообщения.

Месячные, сезонные и годовые билеты исчисляются по ставке 0,94 коп. с пассажира и километра.

1) Месячные билеты выдаются из расчета стоимости 25-ти разовых поездок на данном расстоянии;

2) сезонные (четырёхмесячные) билеты—из расчета стоимости 75-ти разовых поездок на данном расстоянии;

3) годовые билеты—из расчета стоимости 200 разовых поездок на данном расстоянии. (Сб. Тар. № 257).

См. дальше расчетные таблицы плат за проезд пассажиров в пригородном сообщении.

Месячные, сезонные и годовые билеты для рабочих и служащих.

С месячных, сезонных и годовых билетов пригородного сообщения, выдаваемых рабочим и служащим государственных учреждений и предприятий, не находящихся на хозяйственном расчете, а также сотрудникам профессиональных и партийных организаций, делается следующая скидка: 25% с месячных, 35% с сезонных и 45% с годовых билетов, стоимость коих исчисляется: месячных за 25, сезонных (четырёхмесячных) за 75 и годовых за 200 разовых поездок на данном расстоянии.

Льгота предоставляется при предъявлении в 2-х экземплярах, удостоверения с места службы, содержащего следующие сведения: наименование учреждения, с обязательным указанием, что оно не находится на хозяйственном расчете, имя, отчество и фамилия лица, коему выдано удостоверение, на какой срок и между какими станциями испрашивается билет.

Удостоверение должно обязательно иметь отметку подлежащего органа милиции о том, что данное лицо действительно проживает при той станции, до которой требуется билет. Один экземпляр удостоверения представляется в Службу (Отдел) Сборов, другой прикрепляется к выданному билету и служит для ежемесячной отметки о перерегистрации билета учреждением, выдавшим удостоверение. (Сб. Тар. № 101 и 180).

Разрешается перемена сезонных и годовых билетов пригородного сообщения на такие же билеты (сезонные и годовые) для проезда до другой станции того же пригородного сообщения, но не на более далекое расстояние, с зачетом стоимости имеющегося у пассажира билета за неиспользованное им время (целые месяцы). Такая перемена билетов производится на линейных станциях без взимания сбора, а на городских со взиманием установленного комиссионного сбора. (Сб. Тар. № 272).

Перевозка в пригородном сообщении мелких животных и птиц на руках у пассажиров и велосипедов.

За перевозку в пределах пригородного сообщения мелких животных и птиц взимается независимо от расстояния по 25 коп. со штуки.

За перевозку велосипедов на расстояниях до 53 килом.—30 коп. (провозная плата 14 коп., страх. премия за фиксированную объявленную ценность 100 р.—15 коп. и целевой сбор 1 коп.); на расстояниях свыше 53 к.м., но не далее 107 килом.—40 коп. (провозная плата 24 коп., страх. премия—15 коп. и целев. сбор—1 коп.).

В тех случаях, когда владельцы велосипедов желают изменить цифру объявляемой ценности последних, прием велосипедов к перевозке совершается обычным порядком. (Сб. Тар. № 197).

Передплачуйте велику щоденну газету

„ПРОЛЕТАРСЬКА

ПРАВДА“

К И Е В.

26. Киев — Тетерев — Коростень и обратно.

	Пс. 45	Тр. 25 bis °	Тр. 25 53 bis °	Пс. 53 x	Кл.м.	Юго-Западные ж. д.	Кл.м.	Тр. 26	Пс. 54	Пс. 46		
—	9 15	12.40	16.30	17.20	—	От. Киев I пасс.	Пр. 156	6.10	9.25	20.35	—	—
—	—	12.48	—	17.28	—	☛ Караваяевск. пл. 145 в.	↑ —	6. 5	9.20	20.30	—	—
—	9.29	12.56	16.44	17.36	6	Волынский т. п.	—	5.59	9.14	20.19	—	—
—	9.42	12.10	16.58	17.50	12	Святошино	150	5.48	9. 3	20.14	—	—
—	9.53	13.21	17. 8	18. 1	18	Беличи	144	5.36	8.51	20. 2	—	—
—	10. 7	13.36	17.23	18.16	26	Ирпень	138	5.19	8.34	19.47	—	—
—	10.15	13.44	17.31	18.24	29	Лесная Буча пл.	130	5.10	8.25	19.39	—	—
—	10.27	13.53	17.40	18.32	31	Буча	127	5. 6	8.21	19.34	—	—
—	10.38	14. 5	17.52	18.44	36	Ворзель	125	4.51	8. 7	19.23	—	—
—	10.44	14.11	17.58	18.50	39	Кичеево пл.	117	4.44	8. 0	19.14	—	—
—	10.51	14.17	18. 4	18.56	42	Немешаево	114	4.38	7.54	19. 2	—	—
—	11. 4	14.31	18.17	19.10	48	Клавдиево	108	4.27	7.43	18.56	—	—
—	11.23	14.52	18.38	19.32	58	Бородянка	98	4. 9	7.25	18.37	—	—
—	11.36	15. 4	18.50	19.44	—	62 верста	—	3.51	7. 9	18.19	—	—
—	11.44	15.13	18.59	19.53	70	Трубецкая	86	3.42	7. 0	18.12	—	—
—	—	—	19.11	20. 5	—	☙ Пл. 77 вер.	☛ —	3.25	6.47	—	—	—
—	11.59	15.28	19.18	20.12	—	Пр. Тетерев	От. 76	3.15	6.37	17.53	—	—
—	12.14	—	—	—	80	От. Тетерев	Пр. 76	—	—	17.38	—	—
—	12.36	—	—	—	91	☛ Ирша	↑ 65	—	—	17.20	—	—
—	13. 3	—	—	—	104	Малня	52	—	—	16.56	—	—
—	13.28	—	—	—	119	Головки раз.	37	—	—	16.27	—	—
—	13.54	—	—	—	132	Чеповичи	24	—	—	16. 6	—	—
—	14.15	—	—	—	142	☙ Стремигород	☛ 14	—	—	15.42	—	—
—	14.33	—	—	—	156	Пр. Коростень	От. —	—	—	15.18	—	—

× Ежедневно кроме кануна праздников. || ° Накануне праздников.

27. Киев—Фастов—Белая Церковь и обратно.

Пе. 41	Пе. 43/44	Пе. 47	Тр. 23 bis	Тр. 23 x	Пе. 51/52 x	Кл.м.	Юго-Западные ж. д.	Кл.м.	Тр. 24	Пе. 42	Пе 51/52	Пе. 48	Пе. 43/44	—
6. 6	8.15	12. 0	13. 5	16.10	17. 2	—	От. Киев I пасс.	Пр. 99	6 25	7.30	9 10	19 25	22 10	—
6 13	—	12 8	—	16.18	—	2	Караваяевск. пл. 145 в.	↑ 97	6 20	7.25	9 5	19.20	—	—
6 21	8 09	12.16	13.19	16 26	17 16	6	Вольнск. т. п.	↑ 93	6.14	7 19	8.59	19.14	22. 0	—
6 31	8 38	12 25	13 29	16 36	17 26	12	Жуляны	↑ 87	6. 4	7. 9	8.49	19. 4	21 50	—
6.42	8.51	12 39	13.43	16.51	17 39	23	Боярка	↑ 76	5.51	6.56	8 36	18 51	21.38	—
—	—	12 45	13.49	16 57	17 45	25	125 вер.	↑ 74	5 45	—	8 30	18 45	—	—
—	—	13 54	13.58	17. 6	17 54	29	121 вер.	↑ 70	5 37	—	8.22	18.36	—	—
—	9.15	13 4	14. 7	17.15	18. 3	37	Васильков	↑ 62	5 24	—	8.12	18 26	21.14	—
—	—	13 13	14 16	17 24	18.12	43	103 вер.	↑ 56	5.18	—	8 3	18 17	—	—
—	9 30	13.19	14 22	17 30	18.18	47	Мотовиловка	↑ 52	5.11	—	7 56	18 10	20 58	—
—	—	13.30	14.33	17.41	18 29	51	100 вер.	↑ 48	4 59	—	7 47	17 58	20.44	—
—	9 46	13.35	14 38	17 46	18 34	55	Сорочий брод	↓ 44	4 54	—	7 42	17 53	—	—
—	9 50	13 47	14 50	17 58	18 46	65	Пр. Фастов	От. 34	4.43	—	7.31	17.42	20.33	—
—	10.14	—	—	—	19 1	—	Пр. Полениченцы	↑ 34	—	—	7. 1	—	20 8	—
—	—	—	—	—	19 21	—	Устиновка	↑ 16	—	—	6 41	—	—	—
—	10.47	—	—	—	19 36	83	Пр. Белая Церковь	От. —	—	—	6.28	—	19.35	—
—	11.10	—	—	—	19 58	99			—	—	9. 3	—	19 8	—

× Ежедневно кроме кануна праздников. || ° По субботам.

28. Киев—Дарница—Новые мастерские и обратно.

—	—	Тр. 24.	Тр. 28.	Тр. 30	Кл.м.	Моск.-К.-Вор. ж. д.	Кл.м.	Тр. 23	Тр. 25	Тр. 29	Тр. 27	—
—	—	5.47	14.50	18.15	—	От. Киев I	Пр. 14	5.32	—	17.49	14. 5	—
—	—	5 50	14.53	—	—	Технич. пост 450 в.	↑ —	5 30	—	17.47	—	—
—	—	5 53	14.56	18 21	—	Протасов	↑ —	5 07	—	17.43	—	—
—	—	5.56	15. 0	—	—	Интендантская пл.	↑ —	5.23	—	17 39	—	—
—	—	6 0	15. 4	—	—	Демневка пл.	↑ —	5 19	—	17.35	—	—
—	—	6. 5	15.10	18.30	5	Киев II	9	5.15	8.49	17 31	13.50	—
—	—	6.13	15 18	—	8	Правый берег Днепра	6	—	8 41	17.22	—	—
—	—	6 16	15 21	—	9	Вл. п. № 1	5	—	8.38	17.19	—	—
—	—	6 29	15.34	—	10	Вл п. № 2	4	—	8 25	17. 6	—	—
—	—	6 42	15.47	—	14	Дарница	↓ —	—	8. 9	16.55	—	—
—	—	6.50	15.55	—	—	Пр. Новые мастерские	От. —	—	7.47	16.40	—	—

РАСЧЕТНЫЕ ТАБЛИЦЫ

плат за проезд пассажиров в пригородном сообщ. (Со вкл. сб. целевого и на кр. крест).
Плата за провоз багажа взимается по общему багажн. тарифу. См Отд. V—807.

Километры.	В жестких вагонах.								Абонемент. билеты.			Километры.	В жестких вагонах.								Абонемент. билеты.																																																																																																																																																																																																																																																																																																																																																																																																																																																																																																																																																																																																																																																																										
	Взросл.				Детей 5—10 л.				Мес.	4-мес.	Годов.		Взросл.				Детей 5—10 л.				Мес.	4-мес.	Годов.																																																																																																																																																																																																																																																																																																																																																																																																																																																																																																																																																																																																																																																																								
	раз.	обр.	раз.	обр.	раз.	обр.	раз.	обр.					раз.	обр.	раз.	обр.	раз.	обр.	раз.	обр.																																																																																																																																																																																																																																																																																																																																																																																																																																																																																																																																																																																																																																																																											
	К о ч е й к и																	К о п е й к и																																																																																																																																																																																																																																																																																																																																																																																																																																																																																																																																																																																																																																																																													
1	10	20	5	10	15	31	5	9	180	510	1335	56	58	117	14	29	88	176	23	44	1473	4388	11675	57	59	119	15	31	89	178	23	44	1500	4470	11895	58	59	121	15	31	91	183	23	46	1528	4553	12115	59	61	121	15	31	91	183	23	46	1528	4553	12115	60	62	123	15	31	92	185	33	46	1555	4635	12335	61	63	125	15	31	95	189	24	48	1583	4718	12555	62	64	128	17	33	96	191	24	48	1610	4800	12775	63	65	130	17	33	98	196	24	48	1638	4883	12995	64	66	132	17	33	99	198	25	51	1665	4965	13215	65	67	134	17	33	101	202	25	51	1693	5048	13435	66	68	136	18	35	102	205	25	51	1720	5130	13655	67	69	139	18	35	105	209	26	53	1748	5213	13875	68	70	141	18	35	106	211	26	53	1775	5295	14095	69	72	143	18	35	108	216	28	55	1803	5378	14315	70	73	145	19	35	109	218	28	55	1830	5460	14535	71	74	147	19	37	111	222	28	55	1858	5543	14755	72	75	150	19	37	112	224	29	57	1885	5625	14975	73	76	152	19	37	114	229	29	57	1913	5708	15195	74	77	154	20	40	116	231	29	57	1949	5790	15415	75	78	156	20	40	118	235	30	59	1968	5873	15635	76	78	156	20	40	118	235	30	59	1968	5873	15635	77	79	158	20	40	119	238	30	59	1995	5955	15855	78	80	161	20	40	121	242	31	62	2023	6038	16075	79	81	163	21	42	122	244	31	62	2050	6120	16295	80	83	165	21	42	124	249	31	62	2078	6203	16515	81	84	167	21	42	125	251	32	64	2105	6285	16735	82	85	169	21	42	128	255	32	64	2133	6368	16955	83	86	172	22	44	129	257	32	64	2160	6450	17175	84	87	174	22	44	131	262	33	66	2188	6533	17395	85	88	176	22	44	132	264	33	66	2215	6615	17615	86	89	178	22	44	134	268	34	68	2243	6698	17835	87	90	180	23	46	135	271	34	68	2270	6780	18055	88	91	183	23	46	138	275	34	68	2298	6863	18275	89	92	185	23	46	139	277	35	70	2325	6945	18495	90	94	187	23	46	141	282	35	70	2353	7028	18715	91	95	189	24	48	142	284	35	70	2380	7110	18935	92	95	189	24	48	142	284	35	70	2280	7110	18935	93	96	191	24	48	144	288	36	73	2408	7193	19152	94	97	194	24	48	145	290	36	73	2435	7275	19375	95	98	196	24	48	147	295	37	75	2463	7358	19595	96	99	198	25	51	149	297	37	75	2490	7440	19815	97	100	200	25	51	151	301	37	75	2518	7523	20035	98	101	202	25	51	152	304	39	77	2545	7605	20255	99	102	205	25	51	154	308	39	77	2573	7688	20475	100	103	207	26	53	155	310	39	77	2600	7770	20695	101	105	209	26	53	157	315	40	79	2628	7853	20915	102	106	211	26	53	158	317	40	79	2655	7935	21135	103	107	213	26	53	161	321	40	79	2683	8018	21355	104	108	216	28	55	162	323	41	81	2710	8100	21575	105	109	218	28	55	164	328	41	81	2738	8183	21795	106	110	220	28	55	165	330	42	84	2765	8265	22015	107	111	222	28	55	167	334	42	84	2793	8348	22235	108	112	224	29	57	168	337	42	84	2820	8430	22455	109	112	224	29	57	168	337	42	84	2820	8430	22455	110	113	227	29	57	171	341	43	86	2848	8513	22675

Беспересадочное сообщение и согласов. поезда.

24. Киев—Полтава—Ростов—Минеральные Воды и обратно.

Дни следования.	Пч 4к	Клм.	Клм.	Пч 3к	Дни следования.	
Ежедневно.	18. 0	—	От. Киев	145	Пр. 1475	13.10
	×6.30	353	Пр. Полтава	215	От. 1122	×0. 5
	9.15		От. Полтава	215	Пр. 1122	18.25
	16.30	529	Пр. Лозовая	526	От. 946	11.25
	18. 0		От. Лозовая	526	Пр. 946	10.15
	22. 8	635	Пр. Славянск	525	От. 840	6.10
	22.48		От. Славянск	525	Пр. 840	5.55
	0.36	707	Пр. Константиновка	560	От. 768	4.15
	1. 2		От. Константиновка		768	Пр. 768
	2.29	730	Пр. Никитовка	565	От. 745	3.10
	×3.17		От. Никитовка		745	Пр. 745
	10.42	977	Пр. Ростов	565	От. 498	15.50
×14. 0	От. Ростов		498		Пр. 498	×16.10
5.20	1475	Пр. Мин. Воды	—	От. —	1.10	
× Пересадка.	ч. м.	Время в пути:				ч. м.
—	40.42	Киев—Ростов				42.20
—	59.20	" Мин. Воды				60. 0

25. Киев—Екатеринослав—(Севастополь)—Ростов—Минер. Воды и обратно.

Дни следования.	Пч 3р	Клм.	Клм.	Пч 4р	Дни следования.	
Ежедневно.	19. 0	—	От. Киев	Пр. 1097	11.15	
	20.55	64	Пр. Фастов	150 От. 1033	9.37	
	21.15		От. Фастов	155 Пр. 1033	9.11	
	8. 5	365	Пр. Знаменка	От. 732	22.25	
Ежедневно.	16.30	—	От. Одесса	220 Пр. 410	12.25	
	×5.55	410	Пр. Знаменка	201 От. —	×22.50	
Ежедневно.	8.35	—	От. Знаменка	Пр. —	×21.50	
	15.38	506	Пр. Екатеринослав	255 От. 506	14.13	
	16.10		От. Екатеринослав	506 Пр. 506	13.41	
	18. 2	450	Пр. Синельниково	От. 450	12.15	
Ежедневно.	×18.27	—	От. Синельниково	230 Пр. 509	×11.45	
	7.10	509	Пр. Севастополь	От. —	22. 0	
Ежедневно.	18.30	647	От. Синельниково	Пр. 450	11.43	
	3. 8	894	Пр. Харцызск	545 От. 203	2.56	
	3.18		От. Харцызск	560 Пр. 203	2.48	
	9.55	1097	Пр. Ростов	От. —	19.45	
	14. 0		От. Ростов	565 Пр. —	16.10	
	5.20	—	Пр. Минеральн. Воды	От. —	1.10	
ч. м.	Время в пути:				ч. м.	
—	20.38	Киев—Екатеринослав				21. 2
—	36.10	" Севастополь				37.15
—	38.55	" Ростов				39.30
—	58.20	" Минеральные Воды				58. 5
—	60.50	Одесса—Минеральные воды				59.15
× Пересадка.						

26. Киев—Казатин—(Каменец-Подольск)—Волочиск и обратно.

Дни следования.	Пч 4к	Клм.	Клм.	Пч 3к	Дни следования.
Ежедневно.	19.30	—	От. Киев	Пр. 429	12.20
	21.22	64	Пр. Фастов	От. 365	10.44
	21.37		От. Фастов	365 Пр. 365	10.29
	0. 1	159	Пр. Казатин	150 От. 270	8.16
	0.11		От. Казатин	270 Пр. 270	7.56
	3.17	267	Пр. Жмеринка	От. 163	4.57
3.42	От. Жмеринка		163 Пр. 163	4.27	
Ежедневно.	13.10	479	Пр. К-Подольск 179 181 От. —	—	18.30
Ежедневно.	10.45	429	Пр. Волочиск	От. —	20.30

27—29. Беспересадочное сообщение и согласов. поезда. Отд. Ia.

27. Харьков—Полтава—Киев—Казатин—Шепетовка и обратно.

Дни след.	Уск. 7ш	Дни след.	Пч. 3в	Клм	Клм	Пч. 4к	Дни след.	Уск. 8ш	Дни след.		
Ср. 18. 5	Ежедневно.	Ежедневно.	19.10	—	От. Харьков	225	Пр. 802	11 10	Ежедневно.	Пт. ↑	
21.30			23.35	141	Пр. Полтава		От. 660	7. 0			
22. 0			0 5	273	От. Ромодан		145	Пр. 528			6.30
Чт. 2. 0			5. 0	491	От. Киев			От. 307			2. 5
2.15			5.30	558	От. Фастов		150	Пр. 243			1.30
8.20			13.10	653	От. Казатин			От. 148			18. 0
9. 0			—	680	От. Бердичев		160	Пр. 121			—
10.10			—	—	Пр. Шепетовка			От. —			—
10.20			—	—	—		—	—			—
12. 3			—	—	—		—	—			—
12.23	—	—	—	—	—	—					
Чт. 12.59	—	—	—	—	—	—	1.20	Пт.			
Ежед. { 20.47	Ежед. { —	—	—	От. Бердичев } 160	Пр. 50	—	Ежед. { 8.15	Ежед.			
{ 22.36	{ —	—	—	Пр. Житомир } 50	От. —	—	{ 6.19	{ —			
Чт. { 13. 4	Ежед. { —	680	От. Бердичев	160	Пр. 121	—	Ежед. { 1.15	Пт.			
{ 16.28	{ —	802	Пр. Шепетовка		От. —	—	{ 21.50	Чт.			
ч. м.	ч. м.	Время в пути:				ч. м.	ч. м.				
— 14.15	— 18. 0	Харьков—Киев				17.10	— 12.30	—			
— 22.13	—	" Шепетовка				—	— 22.40	—			

29. Харьков—Ворожба—Киев и обратно.

Дни следования.	Пч. 3в	Клм	Клм	Пч. 4в	Дни следования.				
Ежедневно.	Ежедневно.	250	От. Харьков	218	Пр. 547	7. 0			
			Пр. Ворожба				135	Пр. 297	Ежедневно.
			От. Ворожба						
			Пр. Конотоп				130	Пр. 222	
			От. Конотоп						
Пр. Бахмач	198	Пр. 198	18.45						
Ежедневно.	Ежедневно.	199	От. Бахмач	85	Пр. 499	16.40			
			Пр. Гомель				От. 300	Ежедневно.	
			Пр. Минск						От. —
—	7.35	499	—	—	—	22.58			
Ежедневно.	Ежедневно.	350	От. Бахмач	130	Пр. 198	17.42			
			Пр. Киев				От. —	12. 0	
—	ч м.	Время в пути:				ч. м.			
—	31.45	Харьков—Минск				32. 2	—		
—	19.30	" Киев				19. 0	—		

Припл. за проезд в спальн. ваг. прям. сообщ.

Киев—Севастополь.

От или до станции	Фастов.		Бобринская		Знаменка		Екатери- нослав.		Мелитополі		Севасто- поль	
	I кат.	II кат.	I кат.	II кат.	I кат.	II кат.	I кат.	II кат.	I кат.	II кат.	I кат.	II кат.
	Р. К.	Р. К.	Р. К.	Р. К.	Р. К.	Р. К.	Р. К.	Р. К.	Р. К.	Р. К.	Р. К.	Р. К.
Киев	5.22	3.60	5.22	3.60	89	4.14	9.00	6.47	11.79	8.51	14.40	10.80
Фастов	—	—	5.22	3.60	5.22	3.60	7.88	5.67	10.95	7.90	13.80	10.35
Бобринская	—	—	—	—	5.22	3.60	5.22	3.60	8.63	6.19	12.00	8.82
Знаменка	—	—	—	—	—	—	5.22	3.60	7.18	5.15	11.38	8.20
Екатеринослав	—	—	—	—	—	—	—	—	5.22	3.60	8.63	6.19
Мелитополь	—	—	—	—	—	—	—	—	—	—	5.22	3.60

Киев—Минеральные Воды.

От или до станций	Фастов.		Бобрин- ская.		Знамен- ка.		Екатери- нослав.		Хар- цызск.		Ростов н/Д.		Тихорец- кая.		Минер- альные Воды	
	I кат.	II кат.	I кат.	II кат.	I кат.	II кат.	I кат.	II кат.	I кат.	II кат.	I кат.	II кат.	I кат.	II кат.	I кат.	II кат.
	Р. К.	Р. К.	Р. К.	Р. К.	Р. К.	Р. К.	Р. К.	Р. К.	Р. К.	Р. К.	Р. К.	Р. К.	Р. К.	Р. К.	Р. К.	Р. К.
Киев	5.22	3.60	5.22	3.60	5.89	4.14	9.00	6.47	12.30	9.13	13.18	10.35	15.30	11.48	17.40	13.05
Фастов	—	—	5.22	3.60	2.22	3.60	7.88	5.67	11.79	8.51	13.20	9.90	14.70	11.03	17.10	12.83
Бобринская	—	—	—	—	5.22	3.60	5.22	3.60	9.00	6.47	11.79	8.51	13.20	9.90	15.60	11.70
Знаменка	—	—	—	—	—	—	5.22	3.60	7.88	5.67	10.53	7.67	12.30	9.13	14.70	11.03
Екатеринослав	—	—	—	—	—	—	—	—	5.22	3.60	7.88	5.67	10.10	7.32	13.20	9.90
Харцызск	—	—	—	—	—	—	—	—	—	—	5.22	3.60	6.20	4.42	10.10	7.32
Ростов н/Д	—	—	—	—	—	—	—	—	—	—	—	—	5.22	3.60	7.50	5.40
Тихорецкая	—	—	—	—	—	—	—	—	—	—	—	—	—	—	5.22	3.60

Харьков—Одесса.

От или до станций	Полтава.		Знаменка.		Помощная.		Одесса.	
	I кат.	II кат.	I кат.	II кат.	кат.	II кат.	I кат.	II кат.
	Р. К.	Р. К.	Р. К.	Р. К.	Р. К.	Р. К.	Р. К.	Р. К.
Харьков	5.22	3.60	5.89	4.14	6.20	4.42	10.95	7.90
Полтава	—	—	5.22	3.60	5.89	4.14	9.37	6.75
Знаменка	—	—	—	—	5.22	3.60	6.54	4.66
Помощная	—	—	—	—	—	—	5.22	3.60

Харьков—Киев—Шепетовка.

От или до станций	Полтава.		Ромодан.		Киев		Казатня.		Шепетовка.	
	I кат.	II кат.	I кат.	II кат.	I кат.	II кат.	I кат.	II кат.	I кат.	II кат.
	Р. К.	Р. К.	Р. К.	Р. К.	Р. К.	Р. К.	Р. К.	Р. К.	Р. К.	Р. К.
Харьков	5.22	3.60	5.22	3.60	7.50	5.40	9.74	7.03	11.38	8.20
Полтава	—	—	5.22	3.60	5.52	3.85	7.88	5.67	9.74	7.03
Ромодан	—	—	—	—	5.22	3.60	6.20	4.42	8.25	6.93
Киев	—	—	—	—	—	—	5.22	3.60	5.22	3.60
Казатня	—	—	—	—	—	—	—	—	5.22	3.60

Отд. V. Припл. за проезд в спальч. ваг. прям. сообщ. 814.

Шепетовка—Киев—Харьков—Баку.												
От или до стан- ций:	Казатин.		Киев		Ромодан.		Полтава		Харьков.		Никитовка.	
	I кат.	II кат.	I кат.	II кат.	I кат.	II кат.	I кат.	II кат.	I кат.	II кат.	I кат.	II кат.
	Р. К.	Р. К.	Р. К.	Р. К.	Р. К.	Р. К.	Р. К.	Р. К.	Р. К.	Р. К.	Р. К.	Р. К.
Шепетовка	5.22	3.60	5.22	3.60	8.25	5.93	9.74	7.03	11.38	8.20	13.80	10.35
Казатин	—	—	5.22	3.60	6.20	4.42	7.88	5.67	9.74	7.03	12.60	9.45
Киев	—	—	—	—	5.22	3.60	5.52	3.85	7.50	5.40	10.95	7.90
Ромодан	—	—	—	—	—	—	5.22	3.60	5.22	3.60	8.25	5.93
Полтава	—	—	—	—	—	—	—	—	5.22	3.60	6.54	4.66
Харьков	—	—	—	—	—	—	—	—	—	—	5.22	3.60

Продолжение.

От или до станций:	Ростов н/Д		Тихорецкая		Минер. воды		Петровск/П.		Баку.	
	I кат.	II кат.	I кат.	II кат.	I кат.	II кат.	I кат.	II кат.	I кат.	II кат.
	Р. К.	Р. К.	Р. К.	Р. К.	Р. К.	Р. К.	Р. К.	Р. К.	Р. К.	Р. К.
Шепетовка	15.60	11.70	17.10	12.83	19.20	14.40	21.90	16.43	24.30	18.13
Казатин	14.40	10.80	15.90	11.93	18.00	13.50	20.70	15.53	23.10	17.33
Киев	13.20	9.90	14.70	11.03	17.10	12.83	19.80	14.85	22.20	16.65
Ромодан	11.38	8.20	12.90	9.68	15.30	11.48	18.30	13.73	20.70	15.53
Полтава	9.74	7.03	11.85	8.82	14.40	10.80	17.40	13.05	19.80	14.85
Харьков	8.25	5.93	10.53	7.67	13.20	9.90	16.20	12.15	18.90	14.18
Никитовка	5.22	3.60	6.86	4.90	10.95	7.90	14.10	10.58	17.10	12.83
Ростов н/Д	—	—	5.22	3.60	7.50	5.40	12.30	9.13	15.30	11.48
Тихорецкая	—	—	—	—	5.22	3.60	10.53	7.67	13.80	10.35
Мин. Воды	—	—	—	—	—	—	6.54	4.66	10.95	7.90
Петровск/П.	—	—	—	—	—	—	—	—	6.20	4.42



ВОДНЫЙ ТРАНСПОРТ.

Пристань и гавань.

Пристань. Пристань расположена на правом берегу Днепра, приблизительно от Сада Первого Мая до входа в гавань. Вдоль нее сначала идет Набережное шоссе, а вверх по реке от конно-почтовой станции—Набережно-Крещатицкая улица¹⁾.

Здесь интересно наблюдать эстакаду с подъемными краями на ней. Поучительно сравнить нагрузку или разгрузку в-ручную и при помощи крана.

Гавань. Гавань была построена в 1897—9 г.г. для того, чтобы увеличить причальную линию пристаней, ставшую тесной. Во-вторых, имелось в виду создать незатопляемую складочную площадь для выгружаемых и погружаемых товаров. Эта территория перед войной была соединена с окружной дорогой по Сырцу с общей железнодорожной сетью.

В-третьих, нужно было устроить обширный затон для безопасной зимовки судов. Их становилось на зиму около 300. Мелководный Оболонский залив, где они раньше стояли, свободно открывался в реку и ничем не был защищен сверху. Это представляло большую опасность во время ледохода. И действительно, в 1878 году часть зимовавших судов была увлечена льдом в фарватер и потерпела аварию.

История сооружения гавани. На месте внешней гавани был мелкий, засоренный отбросами, Оболонский залив. В верхнем углу его впадала река Почайна. Некогда Оболонский залив был частью нижнего течения Почайны.

На устройство гавани городское самоуправление отпустило 450 тысяч рублей. Работы сначала производились в-ручную и конной тягой. Затем по дну залива прорыт был землечерпалкой канал из Днепра. Потом землесосные машины²⁾ вынимали, исходя из этого канала, грунт, углубляя будущий ковш гавани. Вынутый грунт образовал высокую насыпь, со всех сторон окружавшую гавань.

Когда землечерпание довело глубину гавани до надлежащей величины, стали обделывать скаты. Потом выровняли складочную территорию и произвели обширные мостовые работы, устроили с'езд, лестницы. Наконец, выше течения гавани была устроена струна-направляющая стрелка, для того, чтобы предохранить гавань от размыва водой и заноса песком.

Размеры гавани. Длина причальной линии гавани составляет около 2, а, считая с пристанью, около 3-х верст. Ширина изменяется от 120 саж. в ковше до 90 саж. при выходе в реку. Сужение выхода устроено для того, чтобы лед весной не мог двинуться в реку сплошной массой.

Глубина равна 1,70—1,20 саж. Незатопляемая площадь возвышается на 2,80 саж. над 0 уровня и на 0,15 саж. над очень высокой водой.

В таких предделах гавань занимает площадь в 44 десятины. Она достаточна для помещения значительной части зимующих у Киева судов.

Остальные, как было указано, становятся на зимовку в Старике, более известном киевлянам под именем Матвеевского залива.

Типы судов. У пристани и в гавани можно наблюдать распространенные теперь типы непаровых судов—гончак, берлину и лайбу.

Первые два судна предназначены для массовой перевозки: гончак подымает 70—100, а берлина 50—70 тыс. пудов. Лайба обладает меньшей грузоподъемностью. Но зато на ряду с берлиной, она приспособлена для буксировки.

Общая грузоподъемность непарового флота на среднем и верхнем Днепре составляла 46 мил. пудов. Теперь она значительно меньше.

¹⁾ На всем ее протяжении находятся каменные будки артезианских колодцев.

²⁾ Их нередко можно видеть в гавани, иногда даже за работой.

1. Линия Киев—Екатеринослав.

Ежедневно.

Расстояние в километ.	П р и с т а н и	Отпра-	Расстояние в километ.	П р и с т а н и	Отпра-
		вление			вление
		ч. м.			ч. м.
	Из Киева	20—00		Из Екатеринослава	17—00
56	" Триполья	23—25	36	" Каменского	20—10
69	" Стаек	00—20	68	" В.-Днепровска	22—40
84	" Ржищева	1—25	87	" Орлика	0—25
102	" Ходорова	2—30	107	" Переволочно	2—00
116	" Переяслава	3—35	170	" Кременчуга	7—55
149	" Канева	5—50	301	" Черкас	18—40
213	" Черкас	10—20	365	" Канева	0—30
314	" Кременчуга	18—05	398	" Переяслава	3—30
407	" Переволочно	22—15	412	" Ходорова	4—45
427	" Орлика	23—35	430	" Ржищева	6—30
446	" В.-Днепровска	0—50	445	" Стаек	7—50
478	" Каменского	3—00	458	" Триполья	9—10
514	В Екатеринослав (приход)	5—00	514	В Киев прибытие	14—00

2. Линия Киев—Гомель.

Ежедневно.

	Из Киева	15—00		Из Гомеля	7—00
23	" Межигорья	17—10	40	" Дятловичей	9—50
105	" У. Припяти	1—40	72	" Островок	12—30
150	" Комарина	6—55	114	" Лоева	15—00
195	" Бабок	11—10	132	" Радуля	16—15
200	" Любеча	11—40	153	" Любачева	17—45
221	" Радуля	13—35	158	" Бабок	18—10
239	" Лоева	15—30	203	" Комарина	21—15
281	" Островок	20—35	248	" У. Припяти	1—25
313	" Дятловичей	23—40	330	" Межигорья	7—25
353	В Гомель	3—35	353	В Киев прибыт.	9—00

3. Линия Киев—Чернигов.

Ежедневно.

	Из Киева	17—30		Из Чернигова	19—00
21	" Н. Пустыни	18—50	46	" Смолина	21—50
45	" Леток	20—55	90	" Моровска	0—30
103	" Остра	2—05	112	" Остра	2—00
125	" Моровска	4—00	170	" Леток	5—35
169	" Смолина	7—50	194	" Н. Пустыни	7—05
215	В Чернигов прибыт.	11—40	215	В Киев прибытие	8—20

4. Линия Киев—Мозырь.

Ежедневно.

	Из Киева	20—00		Из Мозыря	8—00
23	" Межигорья	22—10	38	" Наровли	10—50
105	" У. Припяти	6—40	68	" У. Словечни	12—50
136	" Чернобыля	9—45	80	" Дерновичей	13—45
170	" Шепелич	13—45	115	" Шепелич	17—05
205	" Дерновичей	17—05	149	" Чернобыля	19—30
217	" У. Словечни	18—15	180	" У. Припяти	21—35
247	" Наровли	21—15	262	" Межигорья	4—05
285	В Мо зырь прибытие	2—00	285	В Киев прибытие	5—35

5. Линия Киев—Ржищев.

Ежедневно.

	Из Киева	12—00		Из Ржищева	21—00
56	" Триполья	15—30	15	" Стаек	22—15
69	" Стаек	16—25	28	" Триполья	23—45
84	В Ржищев прибытие	17—15	84	В Киев прибытие	4—35

6. Линия Мозырь—Туров.

3 раза в неделю.

Расстояние в километ.	П р и с т а н и	Отправле- ние
		ч. м.
	Из Мозыря по воскр., вт. и чет.	8—00
41	„ Багринович	12—00
48	„ Скрыгалов-Балажевичи	13—10
84	„ Петрикова	16—40
129	„ Лесковичи	21—10
150	„ Перерова по пон., ср. и пяти.	4—00
162	В Туров прибытие	6—00
	Из Турова по пон., ср. и пяти.	8—00
12	„ Перерова	10—00
33	„ Лесковичи	12—00
78	„ Петрикова	14—00
114	„ Скрыгалов-Балажевичи	16—00
121	„ Багриновичи	17—00
162	В Мозырь прибытие	20—00

7. Кременчуг—Новогеоргиевск—Градигск.

до Градигска 1 раз в день
до Новогеоргиевска 2 „ „ „

	Из Кременчуга	9—30
		17—00
14	„ Табурище	10—40
		18—10
23	„ Новогеоргиевска	— —
		19—05
29	В Градигск прибытие	19—35
	Из Градигска	6—00
6	„ Новогеоргиевска	6—30
		12—00
16	„ Табурище	7—10
		12—40
29	В Кременчуг	7—55
		13—25

8. Гомель-Пропойск.

Ежедневно.

Расстояние в килом.	Пристани	Отправление	
		ч.	м.
	Из Гомеля	11	00
25	„ Ветки	13	30
44	„ Шерстин	16	00
76	„ Шородовки	20	00
89	„ У. р. Чечеры (Чечерск)	21	30
119	„ Кормы	1	20
139	„ Прибор	4	00
172	В Пропойск прибытие	8	00
	Из Пропойска	10	00
33	„ Прибор	13	00
53	„ Кормы	15	00
83	„ У. р. Чечеры	18	00
96	„ Шородовки	19	45
128	„ Шерстин	22	30
147	„ Ветки	24	00
172	В Гомель прибытие	2	00

9. Чернигов—Н.-Северск.

3 раза в неделю.

Расстояние в килом.	Пристани	Отправление		
		ч.	м.	дни
	Из Чернигова	10	00	воскр., втор. и четверг
67	„ Салт. Девица			
133	„ Макошина	5	00	понед. сред. и пятница
158	„ У. р. Сейма			
308	„ Пироговки	4	00	втор., четв. и суббот.
338	В Н.-Северск прибытие			
	Из Н.-Северска	10	00	воскр., втор. и пятниц.
30	„ Пироговки			
180	„ У. р. Сейма			
205	„ Макошина	7	30	пон., сред. и суббот.
271	„ Салт. Девица			
338	В Чернигов прибытие			

10. Екатеринослав—В.-Днепровск.

Ежедневно.

	Из В.-Днепровска	6	00
13	„ Паньковки	6	50
33	„ Каменского	8	20
68	В Екатеринослав прибытие	10	10
	Из Екатеринослава	14	00
35	„ Каменского	17	15
55	„ Паньковки	18	50
69	В В.-Днепровск прибытие	19	50

11. Гомель—Ветка.

	Из Гомеля	12	00
25	В Ветку прибытие	20	30
	Из Ветки	8	00
25	В Гомель прибытие	10	00

Грузовые рейсы между Киевом и Екатеринославом.

Два раза в неделю.

В Н И З	Ч а с
Из Киева—по воскресеньям и средам	14
Из Черкасс—по понедельникам и четвергам	8
Из Кременчуга—по понедельникам и четвергам	20
Приходит в Екатеринославо	
по вторникам и пятницам	12
В В Е Р Х	
Из Екатеринослава—по средам и субботам	12
Из Кременчуга—по четвергам и воскресеньям	10
Из Черкасс—по пятницам и понедельникам	6
Приходит в Киев	
по субботам и вторникам	8

Производится сдача пассажирских вполне оборудованных пароходов в краткосрочную аренду различным учреждениям, организациям и частным лицам для экскурсий и проч.

Принимается срочное, с ответственностью за целостность и сохранность, транспортирование грузов во все пункты, расположенные по судоходной части Днепровской системы выше порогов.

Перевозка грузов, предъявляемых значительными партиями, производится на особо льготных условиях, путем заключения договоров.

Госпароходство располагает мощным буксирным флотом и здоровым непаровым тоннажем (свыше 1.500.000 пуд.) для транспортирования на особо договорных началах массовых грузов по всем судоходным линиям.

Выдаются ссуды под перевозимые грузы, а также совершаются перевозки грузов с наложенными платежами.

На крупных пристанях имеются обширные оборудованные складочные помещения для хранения частных грузов.

При Правлении Госпароходства открыто агентство Государственного страхования (Госстрах), с Страховыми Отделениями на всех пристанях, для приема на страх всякого рода грузов на паровых и непаровых судах.

Все справки о движении судов по Днепру и его притокам выдаются в Правлении Госпароходства: гор. Киев, ул. Революции, № 36.

Телеграфный адрес: КИЕВ—РЕКА.

ПАССАЖИРСКИЙ ТАРИФ
для проезда 1-го взрослого пассажира в 3-м классе (на палубе) по линии
Киев—Екатеринослав

Схема построения тарифа:

от 1 до 150 километров по 1,5 коп. за километр;
 " 151 " 200 " " к плате за 150 километров в 2 р. 25 к. прибавляется по 1 к. за каждый километр;
 " 201 " 300 " " " 200 " " 2 " 75 " " " 0,7 " " "
 свыше 300 километров к плате 300 километров 3 р. 45 к. прибавляется по 0,5 к. за каждый километр.

До От	Триполья	Стаек	Ржищева	Ходорова	Переяслава	Канева	Прохоровки	Секирно	Черкас	Налесни	Богуна	Бужина	Кременчуга	Калиберды	Дериевки	Мишурина	Переволочно	Орлика	Верне-Днепровска	Паньковки	Каменского	Екатеринослава
Расст. в кил. от Киева	56	69	84	102	116	149	159	190	213	238	251	273	354	373	380	399	407	427	446	459	478	514
Киева	0-85	1-05	1-30	1-55	1-75	2-25	2-35	2-65	2-85	3-05	3-15	3-30	3-70	3-80	3-85	3-95	4-00	4-10	4-20	4-25	4-35	4-55
Триполья	—	0-20	0-45	0-70	0-90	1-40	1-60	2-05	2-35	2-60	2-75	2-90	3-40	3-55	3-60	3-70	3-75	3-85	3-95	4-00	4-10	4-25
Стаек	—	—	0-25	0-55	0-75	1-25	1-40	1-85	2-20	2-45	2-60	2-80	3-30	3-50	3-55	3-60	3-65	3-75	3-85	3-95	4-00	4-20
Ржищева	—	—	—	0-30	0-50	1-00	1-15	1-65	1-95	2-30	2-45	2-65	3-20	3-40	3-45	3-55	3-60	3-70	3-80	3-85	3-95	4-10
Ходорова	—	—	—	—	0-25	0-75	0-90	1-35	1-70	2-10	2-25	2-50	3-10	3-30	3-35	3-45	3-50	3-60	3-70	3-75	3-85	4-05
Переяслава	—	—	—	—	—	0-55	0-70	1-15	1-50	1-85	2-05	2-35	3-00	3-20	3-25	3-35	3-40	3-55	3-65	3-70	3-80	3-95
Канева	—	—	—	—	—	—	0-20	0-65	1-00	1-35	1-55	1-90	2-75	2-95	3-00	3-15	3-20	5-35	3-40	3-55	3-60	3-80
Прохоровки	—	—	—	—	—	—	—	0-50	0-85	1-20	1-40	1-75	2-60	2-85	2-90	3-05	3-10	3-25	3-40	3-45	3-55	3-75
Секирно	—	—	—	—	—	—	—	—	0-35	0-75	0-95	1-25	2-30	2-60	2-65	2-85	2-90	3-05	3-15	3-25	3-40	3-60
Черкас	—	—	—	—	—	—	—	—	—	0-40	0-60	0-90	2-00	2-40	2-45	2-65	2-70	2-90	3-00	3-10	3-25	3-50
Налесни	—	—	—	—	—	—	—	—	—	—	0-20	0-55	1-60	2-05	2-15	2-40	2-45	2-65	2-85	2-90	3-05	3-30
Богуна	—	—	—	—	—	—	—	—	—	—	—	0-35	1-40	1-85	1-95	2-25	2-35	2-55	2-75	2-85	2-95	3-20
Бужина	—	—	—	—	—	—	—	—	—	—	—	—	1-10	1-55	1-65	1-95	2-05	2-20	2-50	2-65	2-80	3-05
Кременчуга	—	—	—	—	—	—	—	—	—	—	—	—	—	0-45	0-60	0-85	0-95	1-30	1-55	1-75	2-05	2-45
Калиберды	—	—	—	—	—	—	—	—	—	—	—	—	—	—	0-15	0-40	0-55	0-85	1-10	1-30	1-60	2-10
Дериевки	—	—	—	—	—	—	—	—	—	—	—	—	—	—	—	0-30	0-45	0-75	1-05	1-20	1-50	2-05
Мишурина	—	—	—	—	—	—	—	—	—	—	—	—	—	—	—	—	0-15	0-45	0-75	0-09	1-20	1-75
Переволочно	—	—	—	—	—	—	—	—	—	—	—	—	—	—	—	—	—	0-35	0-60	0-80	1-10	1-65
Орлика	—	—	—	—	—	—	—	—	—	—	—	—	—	—	—	—	—	—	0-30	0-50	0-80	1-35
В.-Днепровска	—	—	—	—	—	—	—	—	—	—	—	—	—	—	—	—	—	—	—	0-20	0-50	1-05
Паньковки	—	—	—	—	—	—	—	—	—	—	—	—	—	—	—	—	—	—	—	—	0-30	0-85
Каменского	—	—	—	—	—	—	—	—	—	—	—	—	—	—	—	—	—	—	—	—	—	0-55

- Примечание I.** Плата за проезд пассажира во втором классе на 25% выше стоимости палубного билета, а в первом классе на 50% выше стоимости билета 3-го класса (палубного).
- Примечание II.** Стоимость спального места в отдельной каюте 2-го класса равняется стоимости билета 1-го класса, а стоимость спального места в отдельной каюте первого класса равняется двойной стоимости билета 3-го класса.
- Примечание III.** Стоимость провоза 16 килогр. багажа равна 1/4 стоимости палубного билета на том же расстоянии.

П А С С А Ж И Р С К И Й Т А Р И Ф
 для проезда 1-го взрослого пассажира в 3-м классе (на палубе) по линии

К и е в — Г о м е л ь

Схема построения тарифа:

от 1 до 100 километров по 1,6 коп. за километр;
 " 101 " 150 " к плате за 100 километров в 160 коп. прибавляется по 1,3 коп. с километра,
 " 151 " 200 " " " " 150 " " " 225 " " " 1,2 " " "
 свыше 200 километров к плате за 200 " " " 285 " " " 0,3 " " "

	Межгорья	Глебовки	Печек	Устья реки Припяти	Верхних Жаров	Навозов	Комарина	Иолчи	Бабок	Любляча	Радуля	Лоева	Волчуга	Островков	Дятловичей	Гомеля
Расстояние в километр. от Киева	23	49	83	105	127	135	150	163	195	200	221	239	271	281	313	353
Киева	0-35	0-80	1-35	1-70	2-00	2-10	2-25	2-45	2-80	2-85	2-95	3-00	3-05	3-10	3-20	3-35
Межгорья	—	0-45	1-00	1-35	1-70	1-80	2-00	2-15	2-55	2-60	2-85	2-95	3-00	3-05	3-15	3-25
Глебовки	—	—	0-60	0-95	1-30	1-40	1-65	1-80	2-25	2-30	2-55	2-75	2-90	2-95	3-05	3-20
Печек	—	—	—	0-40	0-75	0-85	1-10	1-30	1-80	1-85	2-15	2-35	2-75	2-85	2-95	3-10
Устья р. Припяти	—	—	—	—	0-40	0-50	0-75	0-95	1-45	1-55	1-85	2-10	2-50	2-60	2-90	3-00
Верхних Жаров	—	—	—	—	—	0-15	0-40	0-60	1-10	1-20	1-55	1-80	2-20	2-30	2-70	2-95
Навозов	—	—	—	—	—	—	0-25	0-45	1-00	2-10	1-40	1-70	2-10	2-25	2-60	2-90
Комарина	—	—	—	—	—	—	—	0-25	0-75	0-85	1-20	1-45	1-90	2-05	2-45	2-85
Иолчи	—	—	—	—	—	—	—	—	0-55	0-65	0-95	1-25	1-75	1-85	2-30	2-75
Бабок	—	—	—	—	—	—	—	—	—	0-10	0-45	0-75	1-25	1-40	1-85	2-35
Любляча	—	—	—	—	—	—	—	—	—	—	0-40	0-65	1-20	1-35	1-80	2-30
Радуля	—	—	—	—	—	—	—	—	—	—	—	0-35	0-85	1-00	1-50	2-05
Лоева	—	—	—	—	—	—	—	—	—	—	—	—	0-55	0-70	1-20	1-80
Волчугов	—	—	—	—	—	—	—	—	—	—	—	—	—	0-20	0-70	1-35
Островков	—	—	—	—	—	—	—	—	—	—	—	—	—	—	0-55	1-20
Дятловичей	—	—	—	—	—	—	—	—	—	—	—	—	—	—	—	0-65

Примечание I. Плата за проезд пассажира во втором классе на 25% выше стоимости палубного билета, в первом классе — на 50% выше стоимости билета III класса (палубного).

Примечание II. Стоимость спального места в отдельной каюте 2-го класса равняется стоимости билета первого класса, а стоимость спального места в отдельной каюте первого класса равняется двойной стоимости билета III класса.

Примечание III. Стоимость провоза 16 килогр. багажа равна 1/4 стоимости палубного билета на том же расстоянии.

П А С С А Ж И Р С К И Й Т А Р И Ф

для проезда 1-го взрослого пассажира в 3-м классе (на палубе) по линии

Гомель—Пропойск

Схема построения тарифа:

от 1 до 100 километров по 1,4 коп. с километра;

свыше 100 километров к плате за 100 километров в 1 р. 40 коп. прибавляется по 0,8 коп. с километра;

схема пассажирского тарифа Гомель—Ветка по 1,5 коп. с километра.

От \ До	Ветки	Шерстина	Городовки	У.р. Чечеры	Кормы	Прибора	Пропойска
Расстояние в километрах от Гомеля	25	44	76	89	119	139	172
Гомеля	0—40	0—75	1—25	1—50	1—80	1—90	2—00
Ветки	—	0—35	0—85	1—05	1—55	1—75	1—90
Шерстина	—	—	0—55	0—75	1—20	1—55	1—85
Городовки	—	—	—	0—25	0—70	1—05	1—60
У. р. Чечеры	—	—	—	—	0—50	0—85	1—35
Кормы	—	—	—	—	—	0—35	0—90
Прибора	—	—	—	—	—	—	0—55

Примечание I. Плата за проезд пассажира во втором классе на 25% выше стоимости палубного билета, в первом классе на 50% выше стоимости билета 3-го класса (палубного).

Примечание II. Стоимость спального места в отдельной каюте 2-го класса равняется стоимости билета первого класса, а стоимость спального места в отдельной каюте 1-го класса равняется двойной стоимости билета 3-го класса.

Примечание III. Стоимость провоза 16 килогр. багажа равна 1/4 стоимости палубного билета на том же расстоянии.

ПАССАЖИРСКИЙ ТАРИФ

для проезда 1-го взрослого пассажира в 3-м классе (на палубе) по линии

Киев — Чернигов

Схема построения тарифа

от 1 до 150 километров по 1,5 коп. с километра;
свыше 150 " к плате за 150 километров в 2 руб 25 коп. прибавляется по 0,5 коп. с километра.

От \ До	Никольской Пустыни	Леток	Жукина	Остра	Моровска	Надиновки	Смолина	Чернигова	
Расстояние в килом. от Киева.	21	45	70	103	125	157	169	215	
Киева	0—35	0—70	1—05	1—55	1—90	2—30	2—35	2—60	<p><i>Примечание I.</i> Плата за проезд во втором классе на 25% выше стоимости палубного билета, а в первом классе на 50% выше стоимости билета 3-го класса (палубного).</p> <p><i>Примечание II.</i> Стоимость спального места в отдельной каюте 2-го класса равняется стоимости билета первого класса, а стоимость спального места в отдельной каюте первого класса равняется двойной стоимости билета 3-го класса.</p> <p><i>Примечание III.</i> Стоимость провоза 16 кг. багажа равна 1/4 стоимости палубного билета на том же расстоянии.</p>
Ник. Пуст	—	0—40	0—75	1—25	1—60	2—10	2—25	2—50	
Леток	—	—	0—40	0—90	1—25	1—70	1—90	2—35	
Жукина	—	—	—	0—55	0—85	1—35	1—50	2—20	
Остра	—	—	—	—	0—35	0—85	1—05	1—70	
Моровска	—	—	—	—	—	0—50	0—70	1—35	
Надиновки	—	—	—	—	—	—	0—20	0—90	
Смолина	—	—	—	—	—	—	—	0—70	

ПАССАЖИРСКИЙ ТАРИФ

для проезда 1-го взрослого пассажира в 3-м классе (на палубе) по линии

Чернигов — Новгород-Северск

Схема построения тарифа:

от 1 до 150 километров по 1,6 коп. с километра;
 " 150 " 200 " к плате за 150 километров в 2 руб. 25 коп. прибавляется по 1,2 коп. с километра;
 " свыше 200 " к плате за 200 километров в 2 руб. 85 коп. прибавляется по 0,8 коп. с километра.

От \ До	Брусилова	Боромы-кова	Горицы	Салт.-Дев-ицы	Кладь-ковки	Ушни	Максакова	Макошина	У. р. Сейма	Спасского	Ковятинна	Оболонья	Вишенек	Редичева	Мезина	Пироговки	Новгород-Северска
Расстояние в километрах от Чернигова	25	36	46	67	86	101	116	133	158	178	198	217	231	262	270	308	338
Чернигова	0-40	0-55	0-70	1-05	1-30	1-55	1-75	2-00	2-35	2-60	2-85	3-00	3-10	3-35	3-45	3-75	3-80
Брусилова	—	0-20	0-35	0-65	0-95	1-15	1-40	1-65	2-05	2-30	2-55	2-80	2-90	3-15	3-25	3-55	3-70
Боромыкова	—	—	0-20	0-50	0-80	0-90	1-25	1-50	1-85	2-15	2-45	2-65	2-85	3-10	3-15	3-45	3-60
Горицы	—	—	—	0-35	0-60	0-85	1-05	1-35	1-70	2-00	2-30	2-55	2-70	3-00	3-30	3-35	3-50
Салт.-Девицы	—	—	—	—	0-30	0-55	0-75	1-05	1-40	1-70	2-00	2-30	2-45	2-85	2-90	3-20	3-45
Кладьковки	—	—	—	—	—	0-25	0-45	0-75	1-10	1-40	1-70	2-00	2-20	2-60	2-70	3-05	3-30
Ушни	—	—	—	—	—	—	0-25	0-50	0-90	4-20	1-50	1-80	2-00	2-40	2-50	2-95	3-15
Максакова	—	—	—	—	—	—	—	0-30	0-65	0-95	1-25	1-55	1-75	2-25	2-35	2-80	3-05
Макошина	—	—	—	—	—	—	—	—	0-40	0-70	1-00	1-30	1-50	1-95	2-10	2-55	2-90
У. р. Сейма	—	—	—	—	—	—	—	—	—	0-30	0-60	0-90	1-10	1-60	1-70	2-25	2-65
Спасского	—	—	—	—	—	—	—	—	—	—	0-35	0-60	0-85	1-30	1-40	2-00	2-40
Ковятинна	—	—	—	—	—	—	—	—	—	—	—	0-40	0-55	1-00	1-10	1-65	2-10
Оболонья	—	—	—	—	—	—	—	—	—	—	—	—	0-25	0-70	0-85	1-40	1-85
Вишенек	—	—	—	—	—	—	—	—	—	—	—	—	—	0-50	0-60	1-20	1-65
Редичева	—	—	—	—	—	—	—	—	—	—	—	—	—	—	0-15	0-70	1-15
Мезина	—	—	—	—	—	—	—	—	—	—	—	—	—	—	—	0-60	1-05
Пироговки	—	—	—	—	—	—	—	—	—	—	—	—	—	—	—	—	0-45

Примечание I. Плата за проезд во втором классе на 25% выше стоимости палубного билета, а в первом классе на 50% выше стоимости билета 3-го класса (палубного).

Примечание II. Стоимость спального места в отдельной каюте 2-го класса равняется стоимости билета первого класса, а стоимость спального места в отдельной каюте первого класса равняется двойной стоимости билета 3-го класса.

Примечание III. Стоимость провоза 16 килогр. багажа равна 1/2 стоимости палубного билета на том же расстоянии.

ПАССАЖИРСКИЙ ТАРИФ

для проезда 1-го взрослого пассажира в 3-м классе (на палубе) на участке
МОЗЫРЬ—ТУРОВ.

Схема построения тарифа:

от 1 до 80 километр. по 24 коп. с километра; свыше 80 килом. к плате за 80 кил.
в 1 р. 95 к прибавл по 1 р. 25 к. с килом.

От	До					
	Багриновичи	Скрыгалов (Балажавичи)	Петриков	Лесковичи	Переров	Туров
Расстояние в километрах от Мозыря	41	48	84	129	138	162
Мозырь	1-00	1-20	2-00	2-60	2-65	3-00
Багриновичи	—	0-20	1-05	2-05	2-15	2-50
Скрыгалов (Балажавичи)	—	—	0-90	1-95	2-05	2-40
Петриков	—	—	—	1-10	1-25	1-90
Лесковичи	—	—	—	—	0-20	0-80
Переров	—	—	—	—	—	0-65

Примечание I. Плата за проезд пассажира во втором классе на 25% выше стоимости палубного билета, а в первом классе на 50% выше стоимости билета 3-го класса (палубного).

Примечание II. Стоимость спального места в отдельной каюте 2-го класса равняется стоимости билета первого класса, а стоимость спального места в отдельной каюте первого класса равняется двойной стоимости билета 3-го класса.

Примечание III. Стоимость провоза 16 килогр. багажа равна 1/4 стоимости палубного билета на том же расстоянии.

Примечание IV. Стоимость билета 3-го класса (на палубе) прямого сообщения от Киева до Петрикова 4 р. 50 к., и до Тuroва 5 р. 50 к.

Примечание V. В сообщении промежуточных пристаней, находящихся на участке Мозырь—Туров, с линией Киев—Мозырь плата исчисляется путем суммирования тарифных плат, предусмотренных таблицей линии Киев—Мозырь, с тарифными платами, предусмотренными таблицей участка Мозырь—Туров.

ПАССАЖИРСКИЙ ТАРИФ

для проезда 1-го взрослого пассажира в 3-м классе (на палубе) по линии
КРЕМЕНЧУГ—ГРАДИЖСК.

От	До		
	Табурице	Новогеоргиевска	Градизска
Расстояние в километрах от Кременчуга	13	23	29
Кременчуга	0-25	0-60	0-75
Табурице	—	0-40	0-50
Новогеоргиевска	—	—	0-20

Примечание I. Плата за проезд во втором классе на 25% выше стоимости палубного билета, а в 1-м классе на 50% выше стоимости билета 3-го класса (палубного).

Примечание II. Стоимость спального места в отдельной каюте 2-го класса равняется стоимости билета 1-го класса, а стоимость спального места в отдельной каюте 1-го класса равняется двойной стоимости билета 3-го класса.

Примечание III. Стоимость провоза 16 килогр. багажа равна 1/4 стоимости палубного билета на том же расстоянии.

ПАССАЖИРСКИЙ ТАРИФ

для проезда 1-го взрослого пассажира в 3-м классе (на палубе) по дачной линии
Киев — Ржищев

От \ До	Триполья	Стаек	Ржищев
Расстояние в километрах от Киева	56	69	84
Киева	0—50	0—90	1—20
Триполья	—	0—40	0—70
Стаек	—	—	0—30

Примечание I. Плата за проезд во 2-м классе на 25⁰/₁₀₀ выше стоимости палубного билета, а в 1-м классе на 50⁰/₁₀₀ выше стоимости билета 3-го класса (палубного).

Примечание II. Стоимость спального места в отдельной каюте 2-го класса равняется стоимости билета 1-го класса, а стоимость спального места в отдельной каюте первого класса равняется двойной стоимости билета 3-го класса.

Примечание III. Стоимость провоза 16 килогр. багажа равняется ¹/₄ стоимости палубного билета на том же расстоянии.

ПАССАЖИРСКИЙ ТАРИФ

для проезда 1-го взрослого пассажира в 3-м классе (на палубе) по дачной линии
В.-Днепровск—Екатеринослав

От \ До	Паньковки	Каменского	Екатерино- слава
Расстояние в километрах от В.-Днепровска	13	33	68
В.-Днепровска	0—20	0—50	0—80
Паньковки	—	0—30	0—60
Каменского	—	—	0—40

Примечание I. Плата за проезд во 2-м классе на 25⁰/₁₀₀ выше стоимости палубного билета, а в 1-м классе на 50⁰/₁₀₀ выше стоимости билета 3-го класса (палубного).

Примечание II. Стоимость спального места в отдельной каюте 2-го класса равняется стоимости билета 1-го класса, а стоимость спального места в отдельной каюте первого класса равняется двойной стоимости билета 3-го класса.

Примечание III. Стоимость провоза 16 килогр. багажа равняется ¹/₄ стоимости палубного билета на том же расстоянии.

П А С С А Ж И Р С К И Й Т А Р И Ф

для проезда 1-го взрослого пассажира в 3-м классе (на палубе) по линии

К и е в — М о з ы р ь

Схема построения тарифа:

от 1 до 100 километров по 1,6 коп. с километра:

• 101 „ 150 „ к плате за 100 километров в 1 р. 60 к. прибавляется по 1,2 коп. за каждый километр.

• 151 „ 200 „ „ 150 „ „ 2 р. 20 к. „ „ 1 коп. „ „ „

свыше 200 километров к плате за 200 „ „ 2 р. 70 к. „ „ 0,5 коп. „ „ „

От \ До	Межигорья	Глебовки	Печек	Устья реки Припяти	Чернобыля	Нов. Шепеличей	Бел. Сороки	Дерновичей	Устья реки Словечни	Тульговичей	Наровли	Барбарова	Юрьевичей	Мозыря
Расстояние в килом. от Киева	23	49	83	105	136	170	183	205	217	228	247	261	264	285
Киева	0—35	0—80	1—35	1—70	2—05	2—40	2—55	2—75	2—80	2—85	2—95	3—00	3—05	3—15
Межигорья	—	0—45	1—00	1—35	1—80	2—00	2—35	2—55	2—65	2—75	2—85	2—90	2—95	3—05
Глебовки	—	—	0—60	0—95	1—45	1—90	2—05	2—30	2—40	2—50	2—70	2—75	2—80	2—90
Печек	—	—	—	С—40	0—90	1—45	1—65	1—90	2—05	2—20	2—35	2—50	2—55	2—75
Устья р. Припяти	—	—	—	—	0—50	1—10	1—25	1—65	1—80	1—90	2—15	2—25	2—30	2—55
Чернобыля	—	—	—	—	—	0—60	0—80	1—15	1—35	1—50	1—75	1—90	1—95	2—20
Нов. Шепеличей	—	—	—	—	—	—	0—25	0—60	0—80	0—95	1—25	1—50	1—55	1—80
Бел. Сороки	—	—	—	—	—	—	—	0—40	0—60	0—75	1—05	1—25	1—35	1—65
Дерновичей	—	—	—	—	—	—	—	—	0—20	0—40	0—70	0—90	0—95	1—30
Устья р. Словечни	—	—	—	—	—	—	—	—	—	0—20	0—50	0—75	0—80	1—15
Тульговичей	—	—	—	—	—	—	—	—	—	—	0—35	0—55	0—60	0—95
Наровли	—	—	—	—	—	—	—	—	—	—	—	0—25	0—30	0—65
Барбарова	—	—	—	—	—	—	—	—	—	—	—	—	0—10	0—50
Юрьевичей	—	—	—	—	—	—	—	—	—	—	—	—	—	0—40

Примечание I. Плата за проезд пассажира во втором классе на 25% выше стоимости палубного билета, а в первом классе на 50% выше стоимости билета 3-го класса (палубного).

Примечание II. Стоимость спального места в отдельной каюте 2-го класса равняется стоимости билета первого класса, а стоимость спального места в отдельной каюте первого класса равняется двойной стоимости билета 3-го класса.

Примечание III. Стоимость провоза 16 килогр. багажа равна 1/4 стоимости палубного билета на том же расстоянии.

Примечание IV. Стоимость билета 3-го класса (на палубе) прямого сообщения от Киева до Петрикова 4 р. 50 к. и до Турова 5 р. 50 к.

Примечание V. В сообщении промежуточных пристаней, находящихся на участке Мозырь—Туров, с линией Киев—Мозырь плата исчисляется путем суммирования тарифных плат, предусмотренных таблицей линии Киев—Мозырь, с тарифными платами, предусмотренными таблицей участка Мозырь—Туров.

— ВОЗДУШНЫЕ РЕЙСЫ —
„УКРВОЗДУХПУТЬ“.

Москва - Орел - Харьков - Екатеринослав - Одесса.

Дни.	Часы		Часы.	Дни.
Ежедневно кроме воскрес.	6.0	От. Москва	17.30	Ежедневно кроме воскрес.
	8.30	Пр. Орел	15.0	
	9.0	От. Орел	4.30	
	11.20	Пр. Харьков	12.10	
	12.30	От. Харьков	11.0	
	14.0	Пр. Екатеринослав	9.30	
14.30	От. Екатеринослав	9.0		
17.30	Пр. Одесса	6.0		

Киев - Полтава - Харьков - Ростов.

Дни.	Часы		Часы.	Дни.
Ср. Пт.	7.30	От. Киев	15.15	Ср. Пт.
	9.45	Пр. Полтава	13.0	
	10.5	От. Полтава	12.40	
	11.5	Пр. Харьков	11.40	
	12.15	От. Харьков	10.30	
	13.45	Пр. Артемовец	9.0	
14.15	От. Артемовец	8.30		
15.45	Пр. Ростов	7.0		

Цена билета:

Москва—Орел	17 р. 68 к.	Москва—Ек-слав	50 р. 96 к.
— Харьков	35 „ 36 „	— Одесса	67 „ 60 „
— Артемовец	50 „ 96 „	— Полтава	45 „ 76 „
— Ростов	61 „ 36 „	— Киев	61 „ 36 „

Стоимость провоза багажа:

Москва—Орел	за 1 кг. 34 к.	Москва—Е-слав	за 1 кг. 87 к.
— Харьков	67 „	— Одесса	1.26 „
— Артемовец	87 „	— Полтава	80 „
— Ростов	1.07 „	— Киев	1.10 „

Воздушные рейсы в зависимости от погоды будут совершаться с 1 апреля по 1 ноября или до 1 декабря.

— ВОЗДУШНЫЕ РЕЙСЫ —

Общества „ДЕРУЛЮФТ“.

„Русско-Германское О-во Воздушных сообщений“. Москва, Фуркасовский пер. 12. Тел. 2-80-20.

С 1 мая действует ежедневное, кроме воскресных дней, воздушное сообщение по линии Москва—Кенигсберг, согласованное с воздушными линиями Берлин - Амстердам - Лондон и Амстердам - Париж.

Стоимость билета Москва - Кенигсберг с провозом 10 килограмм багажа—75 амер. долларов за каждый килограмм сверх 10 оплачивается по 5 руб.

Стоимость билета от Москвы до Лондона или Парижа, включая жел.-дорожное сообщение от Кенигсберга до Берлина составляет 135 америк. долларов.

ЮРИДИЧЕСКИЙ

ОТДЕЛ

ГРАЖДАНСКОЕ ПРАВО.

При переходе от военного коммунизма к новой экономической политике («нэпу»), правительства Советских республик признали необходимым издать Гражданские Кодексы, т. е. Сборники Законов, относящиеся к имущественным правам граждан (Постановление ВЦИК от 22 мая 1922 г.). На Украине Гражданский Кодекс был утвержден постановлением Всеукраинского Исполнительного Комитета от 16 декабря 1922 года и введен в действие с 1 февраля 1923 года.

Постановление ВУЦИК о введении Гражданского Кодекса в действие содержит следующие важнейшие правила:

2. Никакие споры по гражданским правоотношениям, возникшим до 7 ноября 1917 г., не принимаются к рассмотрению судебными и иными учреждениями республики.

Пример. Суд не может рассматривать исков, основанных, напр., по долговой расписке или векселе, совершенных до октябрьской революции, хотя бы срок платежа по этим документам и был в 1918-м году.

3. Споры по гражданским правоотношениям, возникшим в промежуток времени от 7-го ноября 1917 г. до введения в действие Гражданского Кодекса УССР, регулируются законами, действовавшими в момент их возникновения.

Пример. Декретом 11 марта 1919 года право наследования было отменено и вновь было признано—в известных пределах—только Гражд. Кодексом. Поэтому, дети гражданина, умершего в 1920-м году, не имеют права наследовать на праве собственности оставшееся после него имущество или часть такового, а имеют лишь право получить его в пользование, если при том они нетрудоспособны и нуждаются.

Следовательно, они не в праве, напр., продавать принадлежавшего покойному платья или мебели, так как эти вещи являются собственностью государства.

Необходимо иметь в виду, что ст. 3 вводного закона говорит только о Советских законах: «Временная оккупация Советской территории контр-революционными войсками, не прерывает действия Советских законов, и поэтому купчая крепость, совершенная при содействии белогвардейской власти, продолжает оставаться незаконной» (реш. Верховсуда 23. X. 23 г., № 287).

8. Поскольку права иностранцев не предусмотрены соглашениями с соответствующими правительствами и специальными законами, права иностранцев на свободное передвижение по территории УССР, избрание профессий, открытие и приобретение торгово-промышленных предприятий, приобретение вещных прав на строения и земельные участки могут быть ограничены постановлением подлежащих центральных органов Правительства УССР по соглашению с Народным Комиссариатом Иностранных дел.

Примечание 1. Иностранные акционерные общества, товарищества и проч. приобретают права юридического лица в УССР лишь с особого разрешения Правительства.

Иностранцами в УССР считаются те, кто не состоит гражданином УССР или других Советских республик. (Декрет 28/III 1922 г. § 1.—С. У. № 14, ст. 237).

В 8-й статье вводного закона речь идет только о *гражданских* правах иностранцев. Что же касается *политических* прав (напр., права избирать в Советы), то в этом отношении трудящиеся-иностранцы, согласно конституции, пользуются теми же правами, как и трудящиеся-подданные Советских республик. Равным образом, иностранцы облагаются всеми налогами и привлекаются ко всем повинностям наравне с украинскими гражданами (§§ 10 и 11 декрета 28/III 1922 г.).

На основании примечания 1-го к ст. 8 вв. зак., недействителен договор, заключенный, напр., в Киеве, с представителем к.-и. иностранного общества или товарищества, не имеющего разрешения Правительства на открытие своих операций на Украине.

Винные в нарушении прим. 1-го к ст. 8 вв. зак., а также граждане УССР, взявшие на себя представительство тех иностранных фирм, которые не получили разрешения на производство в УССР торговых операций, или заключившие с ними сделки по внешней торговле, караются по 136 ст. У. К. (С. У. 1923 года, № 17, ст. 289 § 5).

ГРАЖДАНСКИЙ КОДЕКС.

ОБЩАЯ ЧАСТЬ.

Ст. 1. Гражданские права охраняются законом, за исключением тех случаев, когда они осуществляются в противоречии с их социально-хозяйственным назначением.

Примеры. 1. Домовладелец в течение продолжительного времени не занимает сам и не заселяет жильцами возвращенный ему в собственность дом или не производит самого необходимого ремонта, вследствие чего дом разрушается. Комхоз вправе предъявить к владельцу иск об отобрании дома.

2. Двигатель принадлежит двум лицам сообща. Один из собственников держит двигатель без всякого употребления и в таких условиях, в которых он портится и ржавеет. Другой собственник вправе, на основании ст. 1 Г. К., требовать отобрания двигателя у первого и передачи ему. Но при этом обязан уплатить первому соответствующую сумму денег (реш. Верховсуда 1923 г., № 3).

3. Нельзя требовать судебным порядком денег, выигранных на пари или израсходованных на совместное устройство пирушки (реш. Верховсуда 1923 г., № 100).

Ст. 2. Споры о праве гражданском разрешаются в судебном порядке.

Отказ Комхоза в денационализации¹⁾ домостроения или передача Совнархозом (ныне—Отделом Местной Промышленности или Местного Хозяйства) в порядке денационализации мелкого предприятия именно данному лицу, а не другому—не может служить предметом судебного разбирательства, так как в этих случаях нет спора между двумя лицами о праве гражданском. Здесь возможна только жалоба в порядке административном, т. е. по начальству: напр., на постановления Комхоза—Главному Управлению Коммунального Хозяйства (Главкомхозу) в Харькове, на постановления отдела местной промышленности—Окрисполкому (реш. Верховсуда 1923 г., № 276 и В. С. Ю. 1925 г., № 3; декрет 30/IV 1925 г., «Вісти» от 12/V 1925 г.).

Ст. 7. Совершеннолетие наступает по достижении 18-летнего возраста.

Ст. 9. Несовершеннолетние, достигшие 14 лет, и лица, взятые под опеку, как расточители, могут совершать сделки с согласия своих законных представителей (родителей или опекунов). Они вправе самостоятельно распоряжаться получаемой ими заработной платой и отвечают за вред, причиненный их действиями другим лицам.

Несовершеннолетний, работающий по найму (хотя бы и не достигший 14 лет), распоряжается своим вкладом в гос. сберег. кассу самостоятельно. (С. У. 1923 г., № 2, ст. 42, § 13).

В исключительных случаях суд может присудить вознаграждение за причиненный вред и с несовершеннолетнего, не достигшего 14 лет (см. ниже ст. 406 Г. К.), например, в таком случае: 5-летний ребенок, получивший по наследству около 10.000 рублей, сбрасывает с окна 6-го этажа вазу, осколки которой ранят случайно проходящего рабочего; в результате поранения рабочий, зарабатывающий 20—30 рублей в месяц, теряет глаз.

Ст. 13. Юридическими лицами признаются объединения лиц, учреждения или организации, которые могут, как таковые, приобретать права по имуществу, вступать в обязательство, искать и отвечать на суде.

Ст. 14. Юридическое лицо должно иметь утвержденный, а в подлежащих случаях зарегистрированный уполномоченным на то органом устав или положение. Определенные в законе виды товариществ, преследующих хозяйственные цели, могут вместо устава иметь товарищеский договор, зарегистрированный в установленном

¹⁾ Национализация—обращение имущества, принадлежащего частному лицу, в собственность госу. ар. на.

Денационализация—наоборот, передача имущества, принадлежащего государству, частному лицу в собственность.

порядке. Правоспособность юридического лица возникает с момента утверждения устава (положения), а в тех случаях, когда закон требует регистрации юридического лица, с момента таковой регистрации.

Согласно декрету 2 октября 1924 г. (С. У. № 39—1924 г., ст. 253), внесению в торговый реестр подлежат, между прочим: а) государственные торговые и промышленные предприятия, переведенные на хозрасчет; б) кооперативные организации, занимающие торговой деятельностью; в) акционерные общества; г) товарищества полные, на вере и с огранич. ответственностью. Ведение торгового реестра возлагается на органы Наркомвнуторга. Невыполнение этого декрета влечет за собою ответственность по 226 ст. Уголовного Кодекса (см. ниже).

Для других видов организаций установлен иной порядок регистрации. Так, общества и союзы, не преследующие целей извлечения прибыли, регистрируются в междоудомственных комиссиях по обществам и союзам (декрет 7 октября 1925 г.; С. У. №№ 75—76, ст. 438); профессиональные союзы—в Межсоюзных Объединениях (ст. 152 К. З. Т.) и т. д.

Все перечисленные организации, а также и другие, для которых установлен обязательный порядок регистрация, до выполнения таковой не признаются юридическими лицами, то-есть с точки зрения закона считаются как бы не существующими.

Госучреждения, состоящие на государственном или местном бюджете, имеют право обязываться векселями лишь в тех случаях, когда право кредитоваться и заключать займы предоставлено им специальными законами (Циркуляр Верховсуда № 13—1925 г.).

Примеры: 1. Вексель, подписанный артелью, нигде не зарегистрированной, не действителен. Он не может быть учтен в банке, не может быть передаваем по бланковым надписям и т. п.

Ст. 19. Государственные предприятия и их объединения, переведенные на хозяйственный расчет и не финансируемые в сметном порядке, выступают в обороте, как самостоятельные и не связанные с казной юридические лица. За их долги отвечает лишь имущество, состоящее в их свободном распоряжении, т. е. не изъятые из оборота, согласно ст.ст. 21 и 22.

Ст. 21. Земля является достоянием государства и не может быть предметом частного оборота. Владение землею допускается только на правах пользования.

Ст. 22. Национализированные и муниципализированные предприятия, их оборудование, железные дороги и их подвижной состав, национализированные суда, а равно национализированные строения являются изъятыми из частного оборота и не могут быть отчуждаемы и закладываемы теми органами, в ведении коих они состоят, а также обращаемы на удовлетворение кредитов. Национализированные и муниципализированные предприятия, строения и суда могут сдаваться в аренду в установленном порядке.

Ст. 27. Сделки могут быть совершаемы на словах или в письменной форме.

Письменные сделки делятся на: 1) простые, 2) засвидетельствованные, 3) нотариальные, т. е. совершенные в нотариальном органе и внесенные в нотариальную актовую книгу.

См. ниже «Таксу оплаты нотариальных действий».

Ст. 29. Несоблюдение требуемой законом формы влечет за собою недействительность сделки лишь в том случае, когда такое последствие несоблюдения формы прямо указано в законе.

Пример. Договор полного товарищества или товарищества на вере не действителен, если он не засвидетельствован в нотариальном порядке (статьи 297 и 313 Г. К.).

Если по такому договору стороны что-либо передали друг другу (деньги, товары и проч.), то каждая из сторон, по требованию другой, обязана возвратить ей все полученное (ст. 151 Г. К.).

Ст. 44. Права на иски погашаются по истечении трехлетнего срока (исковая давность), если в законе не установлен иной срок давности.

Декретом от 25/II 1919 г. о сокращении срока давности был установлен годичный давностный срок. Если этот годичный срок истек до введения в действие Гражд. Кодекса, т. е. до 1 февраля 1923 г., то право на иск считается погашенным давностью, и правило ст. 44. Г. К. на его не распространяется (пост. Пеллума Верховсуда 17/III 1924 г.).

Пример. 15/III 1920 г. Петров выдал Васильеву долговую расписку, в которой обязался уплатить свой долг в сумме 300 рублей 15/III 1921 года. Давность по этой расписке истекла 15/III 1922 года.

Ст. 48. Течение исковой давности приостанавливается:

1) когда истец вследствие непреодолимой силы был лишен возможности предъявить иск, если препятствия эти наступили в последние шесть месяцев давностного срока;

2) в силу объявленного для обязательств моратория;

3) для состава Красной армии и флота, приведенного на военное положение, пока последнее продолжается.

Примечание. Со дня прекращения обстоятельств, послуживших основанием для приостановления течения давности, течение срока продолжается, при чем в случаях, когда остающийся срок менее 6 месяцев, таковой удлиняется до 6 месяцев.

Ст. 49. Во всех случаях, когда суд признает основательными причины, по которым пропущен срок исковой давности, он может продлить этот срок.

Ст. 50. Исковая давность прерывается предъявлением иска, а также совершением со стороны обязанного лица действий, свидетельствующих о признании долга.

Ст. 51. После перерыва исковая давность начинается снова, при чем истекшее перед тем время не зачисляется в новый срок.

Пример. 1. IV. 1923 г. Розенблат выдал Фельдблюму долговую расписку со сроком платежа 1/VII—1923 года.—30 декабря 1925 г. Розенблат пишет Фельдблюму, что уплатит ему долг при первой возможности. В этом случае давностный срок истечет только 30/XII—1928 г.

ВЕЩНОЕ ПРАВО.

I. Право собственности.

Ст. 53. Земля, недра, леса, воды, железные дороги общего пользования, их подвижной состав и летательные аппараты могут быть исключительно собственностью государства.

Ст. 55. Предприятия, в коих число наемных рабочих выше установленного законом, телеграф и радиотелеграф, а равно и другие сооружения, имеющие государственное значение, могут быть предметом частной собственности не иначе, как на основании концессии, испрашиваемой у правительства.

Законом (С. У. 1922 г. № 7, ст. 123) установлено, что в частной собственности могут состоять только мелко-промышленные предприятия, т. е. такие, в которых занято не свыше 20 рабочих, а в некоторых отраслях промышленности, определенных ВСНХ—не свыше 10. При этом каждое лицо может владеть по праву собственности лишь одним предприятием (декрет 26/VII—1921 г. С. У. № 14, ст. 389, прим. к ст. 1). Исключения из этих правил допускаются только на основании данной правительством концессии (декрет СНК СССР «Об учреждении Главного Концессионного Комитета»—«Известия» ЦИК СССР. 1923 г. № 196).

Ст. 56. Оружие и воинское снаряжение, взрывчатые вещества, спиртосодержащие вещества свыше установленной крепости и сильнодействующие яды могут находиться в частном обладании лишь с разрешения подлежащих органов власти.

Прим. 1-ое к ст. 35 жилищного закона (в новой редакции): Число домовладений, которое может принадлежать одному лицу, его супругу и несовершеннолетним детям, не должно превышать трех. (С. У. № 70—1925 г., ст. 395).

Ст. 58. Собственнику принадлежит, в пределах установленных законом, право владения, пользования и распоряжения имуществом.

Ст. 59. Собственник вправе отыскивать свое имущество из чужого незаконного владения.

Примечание 1. Бывшие собственники, имущество которых было экспроприровано на основании революционного права или вообще перешло во владение трудящихся до 24 августа 1922 года, не имеют права требовать возвращения этого имущества.

Пример. 29 марта 1921 г. администрация Бердичевского сахарного завода экспроприовала и включила в баланс завода находившееся на заводе имущество подрядчицы Лей Левиант: бочки, ящики и др. вещи, необходимые для укупорки сахара.

Киевский Губсуд, а затем Верхсуд признали, что Лея Левиант не имеет права на иск об этих вещах, как перешедших в порядке экспроприации к государству до 24/VIII—1922 года (реш. Верхсуда № 32—1924 г.).

Ст. 60. От лица, которое добросовестно приобрело имущество не непосредственно у собственника, последний вправе истребовать имущество (ст. 59) лишь в том случае, когда оно им (собственником) утеряно или похищено у него. Государственные учреждения и предприятия могут истребовать от всякого приобретателя принадлежащее им имущество, незаконно отчужденное каким бы то ни было способом.

Примечание. Приобретатель признается добросовестным, если он не знал и не должен был знать, что лицо, от коего он приобрел вещь, не имело права отчуждать ее.

Пример. Яковлев добросовестно покупает у Хоменко письменный стол, находящийся в квартире последнего. Если впоследствии скажется, что Хоменко похитил этот стол у Красногузова, то иск Красногузова к Яковлеву об отобрании стола будет удовлетворен судом. Если же Красногузов отдал стол на хранение Хоменко, который продал этот стол и таким образом нарушил оказанное ему доверие, то стол у Яковлева отобран быть не может. Иное дело, если бы оказалось, что этот стол был передан к-либо трестом Хоменко, скажем, для починки; трест и в этом случае может требовать от Яковлева возврата письменного стола.

Ст. 61. Право собственности может принадлежать двум или нескольким лицам сообща, по долям (общая собственность).

Ст. 62. Владение, пользование и распоряжение общей собственностью должно производиться по общему согласию всех участников, а в случае разногласия—по большинству голосов.

Ст. 63. Каждый собственник вправе требовать выдела своей доли из общего имущества, поскольку это не противоречит закону или договору. Если соглашение о способе выдела не достигнуто, имущество по решению суда делится в натуре, поскольку это возможно без несоразмерного ущерба его хозяйственному назначению; в противном случае выделяемый собственник получает денежную компенсацию.

Ст. 66. Право собственности на вещь приобретается на основании договора, заключаемого между отчуждателем и приобретателем. Право собственности возникает в отношении индивидуально-определенной вещи с момента совершения договора, а в отношении вещей, определяемых родовыми признаками (числом, весом, мерой)—с момента их передачи.

Примеры. I. Продана картина Репина «Какой простор!». Лишь только договор купли-продажи заключен, покупатель становится собственником картины, хотя бы она оставалась еще в квартире или на складе продавца и хотя бы деньги за нее продавец еще не получил.

II. Продано 1000 пудов ржи. В этом случае покупатель становится собственником ржи лишь когда она доставлена к нему на склад или когда ему вручена накладная на вагон, в который рожь погружена или, наконец, (если рожь продана со сдачей на складе продавца). Когда рожь по его распоряжению передана возчикам для перевозки по назначению.

Ст. 69. Реквизиция имущества у собственников допускается лишь в порядке, установленном декретом о реквизиции и конфискации имущества частных лиц и общества, с вознаграждением собственника по средним рыночным ценам, существующим к моменту изъятия имущества.

Ст. 70. Конфискация имущества у собственников допускается лишь в виде наказания в случаях и в порядке, установленных законом.

II. Право застройки.

Ст. 71. Договоры о предоставлении городских участков под застройку заключаются коммунальными отделами с кооперативными объединениями или иными юридическими лицами, а равно с отдельными гражданами на срок до 49 лет для каменных и до 20 лет для прочих строений.

Ст. 72. Договор о праве застройки, под страхом недействительности его, должен быть совершен в нотариальном порядке.

Ст. 76. Застройщик обязан платить все падающие на право застройки общегосударственные и местные налоги и сборы. Строения, предназначенные для жилья, освобождаются от общегосударственных и местных налогов и сборов в течение трех лет со дня возведения строений.

Ст. 83. При прекращении права застройки за истечением срока договора, все строения должны быть отданы застройщиком в исправном состоянии коммунальному отделу, который уплачивает застройщику стоимость построек к моменту сдачи их с зачетом причитающихся коммунальному отделу долгов. Стоимость построек устанавливается оценочной комиссией в составе представителей коммунального отдела и рабоче-крестьянской инспекции. В случае несогласия с оценкой комиссии, застройщику предоставляется право обжалования в народный суд.

Ст. 84. На основаниях, изложенных в ст.ст. 71—83, могут сдаваться для достройки или восстановления недостроенные или разрушенные здания, если стоимость требуемого восстановления или достройки, по определению соответствующего коммунального отдела, составляет не менее 30% стоимости всего здания.

III. Залог имущества.

Ст. 85. В силу залога кредитор (залогодержатель) имеет право, в случае невыполнения должником обеспеченного залогом требования, получить преимущественное перед другими кредиторами удовлетворение из ценности заложенного имущества.

Ст. 87. Предметом залога может быть всякое имущество, не изъятое из оборота, в том числе долговые требования и право застройки.

Ст. 90. Договор залога должен быть совершен в письменной форме. Залог строения и права застройки, под страхом недействительности его, должен быть совершен в нотариальном порядке с последующей регистрацией в подлежащем коммунальном отделе. Залогодержателю в этом случае выдается залоговый акт.

Если нет письменного договора о залоге, то все же можно доказывать на суде свое право на залог при помощи письменных документов (деловой переписки, в которой должник признает залог и т. п.), но доказывать залог при помощи свидетельских показаний закон воспрещает (ст. 136 примеч. Г. К.).

Ст. 91. В договоре о залоге и в залоговом акте должно быть указано: наименование и местожительство должника и кредитора, описание заложенного имущества, оценка и местонахождение его, существо и размер обеспечиваемого залогом требования, срок исполнения. Сверх того могут быть включены другие, не воспрещенные законом, условия.

Ст. 92. Заложное имущество, кроме строения и права застройки, передается залогодержателю. По соглашению сторон, имущество может быть оставлено у должника под замком и печатью кредитора, поскольку законом или правилами кредитных установлений не установлен иной порядок. Индивидуально-определенная вещь может быть оставлена во владении залогодателя с наложением знаков, свидетельствующих о залоге.

Ст. 93. Залоговое право в случаях, предусмотренных ст. 92, возникает в отношении вещей, определенных родовыми признаками с момента передачи или опечатания, в отношении же вещей индивидуально-определенных—с момента совершения договора.

Из 92-ой и 93-ей статей видно, что для приобретения залогового права недостаточно заключить письменный договор о залоге (ст. 90 Г. К.). Необходимо еще, чтобы заложенная вещь была передана кредитору или, чтобы она находилась у должника под замком и печатью кредитора. Только при залоге данной, конкретно определенной вещи (принадлежащая мне пишущая машина «Ундервуд», № 34227 и т. д.), мой кредитор приобретает право залога тотчас по заключении договора. Но и в этом случае закон (92 ст.) требует наложения знаков, свидетельствующих о залоге. Иначе я, должник, продам, пожалуй, заложенную машину добросовестному покупателю, и тот вправе будет впоследствии заявить кредитору, когда он явится с претензиями: «Я о залоге ничего не знаю и знать не хочу. Я купил вещь—и она моя» (ст. 60 и 98 Г. К.). Право залога на строение или право застройки, возникает только с момента регистрации в Комхозе договора о залоге, при чем договор этот должен быть нотариальным (ст. 90).

Ст. 101. В случае объявления несостоятельности или ликвидации государственных предприятий, общественных и кооперативных организаций, а также в случае объявления несостоятельности частных лиц или ликвидации их предприятий, заложенное имущество, принадлежащее этим предприятиям, организациям и лицам, если прочего имущества несостоятельного должника или ликвидируемого предприятия недостаточно, обращается преимущественно перед претензией залогодержателя в первую очередь на покрытие задолженности залогодателя по претензиям рабочих и служащих, вытекающим из коллективных и трудовых договоров, а также требованиям по алиментам и вознаграждению за смерть, постоянную или временную утрату трудоспособности и во вторую очередь на покрытие недоимок по налогам и сборам, как государственным, так и местным, непосредственно падающим на заложенное имущество (акциз, попечная плата, таможенный сбор, таможенные пошлины, налог со строений и проч.).

Примеры:

I. Ликвидируемый Губторг, имущество которого, состоявшее в товарах, по реализации дало сумму 18.000 рублей, состоит должным: рабочим и служащим—10.000 руб., в виде вознаграждения за смерть служащего его наследникам—5.000 руб., за акциз на реализованные товары—5.000 руб. и таможенные пошлины на те же товары—2.500 руб., Госбанку под залог тех же товаров 50.000 руб., трестам и частным лицам—100.000 рублей. При ликвидации рабочие и служащие, а также наследники умершего служащего получают покрытие своих претензий (10.000 + 5.000 = 15.000 руб.) полным рублем, из оставшихся 3.000 рублей будет уплачено по соразмерности 2.000 рублей в счет акциза и 1.000 рублей в счет таможенных пошлин, а для Госбанка и остальных кредиторов не останется ничего.

II. Тот же пример, но по ликвидации в кассе Губторга оказалось 100.000 руб. В этом случае полностью будут удовлетворены претензии рабочих и служащих, наследников служащего, акцизного, таможенного ведомств и Госбанка—всего на сумму 72.500 рублей; остаток же денег, а именно 27.500 рублей, будет распределен по соразмерности между трестами и частными лицами из расчета $27\frac{1}{2}$ копеек за рубль.

ОБЯЗАТЕЛЬСТВЕННОЕ ПРАВО.

I. Общие положения.

Ст. 110. Если на долг, согласно закону или договору, должны начисляться проценты, размер коих не указан, таковые (узаконенные проценты) начисляются в размере 6% годовых с суммы долга, выраженной в золотых рублях по официальному курсу.

Ст. 111. Исполнение должно последовать в срок, определенный законом или договором. Если срок исполнения не указан, либо определен моментом востребования, то кредитор в праве требовать, а должник произвести исполнение немедленно. В этом случае должнику по предъявлении требования кредитором, предоставляется 7-дневный льготный срок, поскольку иное не установлено законом.

Ст. 114. В случае отсутствия кредитора, уклонения его от принятия исполнения или иной просрочки с его стороны, а также его недееспособности, при отсутствии представителя, уполномоченного и согласного принять исполнение, должник может внести причитающееся в депозит суда.

Согласно 204 статьи ГПК, в депозит Суда могут быть внесены деньги, ценные бумаги и драгоценности, причем они не вносятся непосредственно в Народный Суд, а в Финотдел, с получением квитанции, которая вносится в Народный Суд. Если, например, жилец вносит квартирную плату в Финотдел, но квитанций в Нарсуд не представляет, то суд может признать такого жильца подлежащим выселению за неуплату квартирной платы.

Ст. 117. В случае неисполнения должником обязательства он обязан возместить кредитору причиненные неисполнением убытки. Под убытком разумеется как положительный ущерб в имуществе, так и упущенная выгода, возможная при обычных условиях оборота.

Ст. 118. Должник, поскольку иное не установлено законом или договором, освобождается от ответственности за неисполнение, если докажет, что невозможность исполнения обусловлена обстоятельством, которого он не мог предотвратить, либо создавалась вследствие умысла или неосторожности кредитора.

II. Договоры.

Ст. 136. Договор на сумму свыше 500 рублей золотом должен быть совершен в письменной форме, за исключением случаев, особо предусмотренных законом.

Примечание. Несоблюдение правила, изложенного в сей статье, лишает стороны права, в случае спора, ссылаться в подтверждение договора на свидетельские показания, но не лишает их права приводить письменные доказательства. Исключения из этого правила—см. статьи 184, 211 и 141 прим. 2.

Ст. 137. Договоры, заключаемые государственными учреждениями и предприятиями с частными лицами и общественными организациями, подлежат обязательному засвидетельствованию в нотариальном порядке, за исключением:

а) договоров с частными лицами и общественными организациями на сумму не свыше 1.000 рублей;

б) договоров государственных учреждений и предприятий с кооперативными организациями, а также акционерными обществами с преобладающим участием в них государственного капитала;

в) сделок по вкладным, ссудным и комиссионным операциям кредитных учреждений;

г) сделок по комиссионным операциям железных дорог;

д) сделок по купле-продаже за наличный расчет;

е) сделок по купле у селян и их коллективов продукции их производства;

ж) договоров страхования;

з) сделок военного и морского ведомства на все предметы снабжения Красной Армии и флота и войск Объединенного Государственного Политического Управления (ОГПУ), заключаемых по ориентировочным и сметным планам, установленным соответствующими органами;

и) сделок, совершаемых в плановом порядке по распоряжению Совета Труда и Оборона и Украинского Экономического Сопещания в случае, если существенные части этих сделок точно определены распоряжением Совета Труда и Оборона и Украинского Экономического Сопещания.

Примечание. Регистрация на биржах сделок по купле-продаже, а также и по поставкам, как совершенных непосредственно на биржах, так и вне бирж, освобождает от обязательного засвидетельствования этих сделок в нотариальном порядке.

Договор, заключенный с нарушением 137 ст. Г. К. (напр., договор треста с частным лицом о купле-продаже в кредит на сумму 2.000 рублей), до засвидетельствования его в нотариальном порядке должен быть признан несостоявшимся, и все полученное по такому договору стороны, на основании 151 ст. Г. К., должны вернуть друг другу (Циркуляр Верховсуда от 14 января 1924 г., № 3).

Ст. 138. Договор о безвозмездной уступке имущества (дарение) на сумму более десяти тысяч рублей золотом недействителен. Дарение на сумму более 1000 руб. зол. должно быть, под страхом недействительности, облечено в нотариальную форму.

Ст. 141. Неустойкою признается денежная сумма или иная имущественная ценность, которую один контрагент обязуется, в случае неисполнения или ненадлежащего исполнения им договора, доставить другому контрагенту.

Если в договор включено или дополнительно заключено сторонами условие о неустойке, кредитор в праве требовать, по своему усмотрению, или возмещения убытков, причиненных неисполнением, или уплаты неустойки. Если неустойка установлена на случай просрочки или ненадлежащего исполнения, кредитор в праве одновременно требовать как исполнения договора, так и уплаты неустойки либо возмещения убытков, причиненных просрочкой или ненадлежащим исполнением.

Примечание 1. Одновременное взыскание убытков и неустойки допускается лишь в случаях, особо указанных в законе или договоре.

Примечание 2. Соглашение о неустойке должно быть совершено в письменной форме, независимо от ее суммы и от формы, в какую облечен основной договор.

Неустойка за просрочку часто называется пеней. Пени по договорам, заключаемым Откомхозами на аренду торговых помещений, не должна превышать: для частных лиц— $\frac{1}{2}\%$ в день, для государственных и кооперативных учреждений коммерческого характера и смешанных акционерных обществ— $\frac{1}{1}\%$ в день, для учреждений бюджетных и некоммерческого характера— $\frac{1}{10}\%$ в день. (С. У. № 1—1925 г., ст. 1).

Примеры:

I. В договоре имеется пункт: В случае неисполнения договора продавец Петров обязался уплатить покупателю Васильеву в виде неустойки 10% стоимости несданных товаров. Петров половину товаров сдал, а от сдачи второй половины отказался. Общая стоимость продажного товара 200.000 рублей. Васильев в праве требовать от Петрова 10% стоимости несданной партии товара, то-есть 10.000 рублей, либо возмещения убытков, выразившихся, например, в том, что он, Васильев, вынужден был купить несданный ему по договору товар в другом месте и при этом переплатил по сравнению с договорными ценами известную сумму денег. Когда эта переплата больше 10.000 р. и доказать ее не трудно, Васильев, конечно, предпочтет требовать стоимость переплаты.

II. В случае просрочки в сдаче товара продавец Петров обязался уплачивать покупателю Васильеву неустойку в размере 1% стоимости несданных в срок товаров. В этом случае просрочка Петрова дает Васильеву право требовать от него обусловленную неустойку (или, если это для него выгоднее, убытки от просрочки) и, кроме того, предъявить требование судебным или внесудебным порядком об исполнении договора. Неисполнение же Петровым договора даст Васильеву право требовать убытки от неисполнения договора.

Ст. 142. Если подлежащая уплате неустойка чрезмерно велика по сравнению с действительными убытками кредитора, суд в праве по просьбе должника уменьшить неустойку.

При этом суд должен принять во внимание:

- 1) степень выполнения обязательства должником;
- 2) имущественное положение той и другой стороны;
- 3) не только имущественный, но и всякий иной заслуживающий уважения интерес кредитора.

Суд в праве уменьшить, на основании 142 ст. Г.К., не только неустойку, установленную договором, но также пеню за невзнос в срок арендной платы, установленную обязательным постановлением Горсовета (решение Верховного Суда РСФСР от 7 октября 1924 г. по иску Муни к кооперативу рабочих и служащих Наркомфина).

Требование неустойки в размере 50% договорной суммы при непредставлении истцом доказательств, что им понесены в соответствующем размере убытки, является чрезмерным.

Несмотря на непредставление истцом каких-либо доказательств понесенных убытков, ВАК присудила, однако, неустойку в размере приблизительно 12% договорной суммы в виду того, что ответчик совершенно не выполнил своих обязательств по договору. (Решение ВАК РСФСР от 9 января 1923 г. Вып. I, № 19).

Ст. 143. Задатком признается денежная сумма или иная имущественная ценность, выданная в счет причитающихся по договору платежей одним контрагентом для удостоверения договора и обеспечения его исполнения.

Если за неисполнение договора ответственно лицо, давшее задаток, оно теряет таковой. Если за неисполнение ответственно лицо, получившее задаток, оно обязано возратить таковой в двойном размере. Сверх того, сторона, ответственная за неисполнение договора, обязана возместить убытки противной стороне с зачетом задатка, если противное не установлено договором.

Ст. 147. В случае недействительности договора, как противозаконного, но направленного к явному ущербу для государства, ни одна из сторон не в праве требовать от другой возврата исполненного по договору. Неосновательное обогащение взыскивается в доход государства.

Ст. 151. Если договор признан недействительным в виду нарушения требуемой законом формы (ст. 29), каждая из сторон обязана возратить другой все полученное по договору.

III. Имущественный наем.

Ст. 152. По договору имущественного найма одна сторона (наймодатель) обязуется предоставить другой (наимателю) имущество за определенное вознаграждение для временного пользования.

Ст. 153. Договоры о найме государственных или коммунальных предприятий должны, под страхом недействительности, совершаться в нотариальном порядке.

Договоры о найме всякого имущества на срок более одного года должны совершаться в письменной форме, под страхом последствий, указанных в примечании к ст. 136.

К договору о сдаче государственного или коммунального предприятия должна быть, под страхом недействительности договора, присоединена подробная опись сдаваемого имущества.

Ст. 154. Срок найма не должен превышать 12 лет.

Ст. 155. Если договор найма заключен без указания срока, то он считается заключенным на неопределенный срок и каждая из сторон в праве прекратить действие договора во всякое время, предупредив о том другую сторону при найме предприятий и помещений под торгово-промышленные предприятия и под жилье—за 3 месяца, а при найме прочего имущества—за 1 месяц.

Ст. 159. Производство капитального ремонта лежит на обязанности наймодателя, если иное не предусмотрено законом или договором. Неисполнение этой обязанности наймодателем дает наймателю право произвести капитальный ремонт, предусмотренный договором или вызываемый неотложной необходимостью, и зачесть его стоимость

в счет наемной платы либо отступить от договора (ст. 171, п. б) и взыскать убытки, причиненные неисполнением.

Примечание. В случаях найма национализированных или муниципализированных предприятий и строений, капитальный ремонт лежит на нанимателе, если иное не установлено договором.

Ст. 162. Наниматель национализированного или муниципализированного промышленного предприятия обязан вести производство в размерах не ниже установленного договором минимума. Указание минимума выработки и срока, в течение которого он должен быть достигнут, должно быть включено в договор под страхом его недействительности.

Ст. 171. Договор найма может быть досрочно расторгнут судом по требованию заинтересованных лиц и учреждений: а) если наймодаделец не предоставляет в пользование нанимателя условленного имущества; б) если наймодаделец не произвел в установленный срок лежащего на его обязанности ремонта или если имущество, в силу обстоятельства, за которое наниматель не отвечает, окажется в негодном для условленного пользования состоянии; в) если наниматель умышленно или по небрежности ухудшает состояние имущества; г) если наниматель пользуется имуществом не в соответствии с законом, договором или назначением имущества; д) если наниматель жилого помещения своим поведением делает для других жильцов невозможным совместное с ним жительство в комнате или квартире; е) если наниматель государственного предприятия в установленный срок не довел выработки до указанных в договоре размеров; ж) если наниматель в установленный срок не произвел лежащего на его обязанности ремонта; з) если наниматель не внес наемной платы в течение 2 месяцев по истечении срока, а в случае сделанного наймодаделем после срока напоминания — в течение 1 месяца со дня напоминания.

Ст. 179. Произведенные без согласия наймодадела улучшения, если они отделены без вреда для имущества и притом наймодаделец не захочет возместить их стоимости, могут быть изъяты нанимателем.

Примечание. Улучшения, произведенные арендатором национализированного или муниципализированного предприятия или строения, по истечении срока найма безвозмездно переходят к государству или местному совету по принадлежности.

IV. Купля-продажа.

Ст. 184. Купля-продажа за наличный расчет может быть совершена в устной форме без ограничения суммы.

Ст. 185. Купля-продажа строений и права застройки должна, под страхом недействительности, быть совершена в нотариальном порядке с последующей регистрацией в подлежащем коммунальном отделе.

Ст. 186. При отсутствии иного соглашения риск случайной гибели проданного имущества переходит на покупателя одновременно с переходом к нему права собственности (ст. 66). Но если продавец просрочил передачу вещей покупателю или покупатель просрочил принятие их, то риск случайной гибели несет просрочившая сторона.

Ст. 189. Если продавец, в нарушение договора, не передаст покупателю проданного имущества или предложит имущество, не соответствующее условиям договора, то покупатель может либо требовать исполнения договора и передачи ему проданного имущества с возмещением ему убытков, причиненных неисправностью продавца, либо, со своей стороны, отказавшись от исполнения договора, требовать возмещения всех убытков, причиненных ему нарушением договора со стороны продавца (ст. 117).

Ст. 190. Если покупатель, в нарушение договора, откажется принять купленное имущество или уплатить за него условленную цену, продавец может либо требовать исполнения договора с уплатой ему условной цены и возмещением ему убытков, причиненных неисправностью покупателя, либо, со своей стороны, отказавшись от исполнения договора, требовать возмещения убытков, понесенных им вследствие нарушения договора покупателем (ст. 117).

Ст. 196. Покупатель обязан немедленно осмотреть полученное имущество и об обнаруженных недостатках сообщить продавцу.

Ст. 197. Требование по поводу недостатков (ст. 196) может быть предъявлено покупателем, поскольку договором не установлены более продолжительные сроки, только в течение одного года относительно строений и в течение 6 месяцев относительно прочего имущества, считая со дня передачи имущества. При наличии обмана со стороны продавца покупатель может предъявить свои требования по поводу обнаруженных

недостатков в течение 3-х лет, если же в договоре установлен более продолжительный срок для предъявления требования—в течение указанного срока.

Ст. 198. Покупатель, обнаруживший недостатки в проданном имуществе и своевременно о них заявивший, имеет право требовать либо: 1) доставления вещей надлежащего качества, если проданы вещи, определенные родовыми признаками, либо 2) соответствующего уменьшения покупной цены, либо 3) расторжения договора и возмещения ему всех убытков (ст. 117).

V. З а е м.

Ст. 208. По договору займа одна сторона (заимодавец) передает в собственность другой стороне (заемщику) деньги или определенные родовыми признаками вещи, а заемщик обязуется возвратить заимодавцу полученную сумму денег или равное взятому займы количество вещей того-же рода и качества с процентами или без процентов.

Ст. 211. Договор займа на сумму свыше 50 золотых рублей должен быть совершен в письменной форме под страхом последствий, предусмотренных в примечании к ст. 136.

Пример. 1 августа 1924 года Сандомирский одолжил Пантелееву 60 рублей «на слово». Если Сандомирский представит какие-либо документы в подтверждение займа на эту сумму, например, письмо Пантелеева от 20 сентября 1925 г., ему или третьему лицу, то суд может допустить свидетельские показания в разъяснение обстоятельств, предшествовавших или сопровождавших заключение займа (см. решение Верховного РСФСР от 24 февраля 1925 года по иску Никулина к Колодцеву). Если же такого документа у Сандомирского нет, а Пантелеев в суд не явился (хотя бы суд и обязал его личной явкой), то свидетельские показания в подтверждение договора займа не будут допущены и Сандомирскому в иске будет отказано. См. ст. 136 Г. К.

Ст. 213. Проценты начисляются только на капитальную сумму долга. Начисление процентов на проценты (сложные проценты) воспрещается. Ограничение это не распространяется на сделки, совершаемые законно существующими кредитными учреждениями.

Ст. 214. При отсутствии иного соглашения проценты выплачиваются ежемесячно.

VI. П о д р я д.

Ст. 220. По договору подряда одна сторона (подрядчик) обязуется на свой риск выполнить определенную работу по заданию другой стороны (заказчика), последняя-же обязуется дать вознаграждение за выполнение задания.

Ст. 223. В случае недоброкачества материалов, доставленных заказчиком, или при наличии других независимых от подрядчика обстоятельств, грозящих прочности или годности работы, подрядчик обязан своевременно предупредить о том заказчика под страхом ответственности за убытки, которые заказчик понесет в силу указанных обстоятельств.

Ст. 225. Если подрядчик не приступает к исполнению договора своевременно или настолько медленно выполняет работу, что окончание ее к сроку становится явно невозможным, заказчик имеет право, не дожидаясь истечения срока договора, требовать расторжения договора и возмещения убытков (ст. 117).

Ст. 226. Если во время исполнения работы станет очевидным, что она не будет исполнена надлежащим образом, заказчик имеет право назначить подрядчику соразмерный срок для устранения недостатков и, при неисполнении требуемого в назначенный срок, либо расторгнуть договор, либо поручить продолжение или исправление работы третьему лицу за счет подрядчика.

Ст. 227. Подрядчик обязан сдать работу в соответствии с договором и без недостатков, делающих ее непригодной к предусмотренному договором или обычному назначению. Наличие указанных недостатков или отсутствие условленных качеств дает заказчику право требовать: 1) либо безвозмездного исправления недостатков в соответственный срок, поскольку такое исправление возможно без несоразмерных расходов; 2) либо соответственного уменьшения цены подряда, 3) либо расторжения договора и возмещения понесенных убытков (ст. 117).

Если недостатки менее существенны, суд может, по требованию подрядчика, отказать в расторжении договора, обязав подрядчика исправить недостатки или уменьшив цену подряда.

Ст. 228. Заказчик обязан принять работу в соответствии с договором и немедленно сообщить подрядчику об усмотренных недостатках, под страхом потери права ссылаться на недостатки, кои не могли быть усмотрены при обычном способе принятия работы или умышленно скрыты были подрядчиком, заказчик обязан сообщить подрядчику немедленно по их обнаружении.

Ст. 229. Требование по поводу недостатков может быть предъявлено заказчиком в течение шести месяцев, а относительно строений и сооружений—в течение трех лет со времени сдачи работы, если в договоре не указаны более длительные сроки. При наличии обмана со стороны подрядчика требование по поводу недостатков может быть предъявлено в течение трех лет.

Ст. 230. Заказчик обязан уплатить подрядчику условленное вознаграждение по сдаче всей работы, если по договору не условлена выплата вознаграждения по частям; по мере сдачи частей работы.

Ст. 231. Если вследствие изменения объективных условий окажется необходимым чрезмерно превысить приблизительную смету, составленную подрядчиком, одобренную заказчиком и положенную в основание договора, заказчик в праве требовать расторжения договора как во время исполнения работы, так и по окончании ее, возместив подрядчику понесенный последним положительный ущерб в имуществе.

Если подрядчик своевременно не предупредил заказчика о необходимости превысить смету, он обязан выполнить работу, не требуя от заказчика сверхсметных расходов.

Ст. 234. При наличии уважительных причин заказчик в праве до окончания работы во всякое время отказаться от договора, вознаградив подрядчика за выполненную часть работы и возместив ему убытки, причиненные расторжением договора, с зачетом того, что подрядчик сберегает или приобретает благодаря расторжению договора.

VII. Доверенность.

Ст. 265. В тех случаях, когда действие должно быть совершено по отношению к правительственному органу или должностному лицу, доверенность должна быть, под страхом недействительности, засвидетельствована нотариальным порядком, за исключением случаев, когда особыми правилами допущена иная форма доверенности.

Чтобы уполномочить кого-либо на подачу искового заявления или кассационной жалобы, достаточно сделать надпись на заявлении или жалобе: «Подать доверяю такому-то». На ведение же дела в суде необходимо выдать нотариальную доверенность.

Ст. 266. Доверенность на управление имуществом должна быть, под страхом недействительности ее, засвидетельствована в нотариальном порядке.

Если в доверенности управляющему домом или приказчику не указано право кредитоваться за счет и от имени доверителя, то всякая сделка такого рода будет недействительна, и доверитель никакой ответственности по ней не несет.

Ст. 267. Доверенность от имени государственного учреждения или предприятия должна быть выдана за подписью ответственного руководителя и снабжена печатью учреждения или предприятия.

Это правило представляет собою исключение из правила ст. 265.

Ст. 268. Доверенность может быть выдана на срок не более трех лет. Если срок в доверенности не указан, она сохраняет силу в течение одного года со дня ее выдачи.

Ст. 270. Доверитель может во всякое время отменить доверенность, а поверенный—отказаться от нее. Соглашение в отмену этого права недействительно.

Ст. 272. По требованию доверителя, поверенный должен немедленно возвратить ему доверенность и все другие относящиеся к поручению документы.

VIII. Товарищество.

Гражданский Кодекс различает следующие виды товариществ: простое, полное, на вере, с ограниченной ответственностью и акционерное или паевое.

Из них простое товарищество не является юридическим лицом и не имеет своей фирмы, а остальные виды товарищества—юридические лица (см. ст. 14-ую Г.К. и объяснения).

Главное различие между разными видами товариществ заключается в порядке и размере ответственности товарищей за долги товарищества.

1. Простое товарищество.

Ст. 276. По договору товарищества двое или несколько лиц обязуются друг перед другом соединить свои вклады и совместно действовать для достижения общей хозяйственной цели.

Пример: Владимиров и Антокольский производят совместно бакваейную торговлю и выбирают патент на общее имя. Письменного же договора между ними, зарегистрированного надлежащим порядком, не имеется.

Ст. 287. Каждый товарищ несет ответственность по общим долгам, соразмерно с долей участия его в т-ве, если иное не предусмотрено договором т-ва. Солидарная ответственность товарищей за общие долги не предполагается.

Последняя фраза этой статьи означает, что ни один из членов простого товарищества (компаньонов) не отвечает полностью за долги товарищества. Иначе в товариществе полном. См. ст. 304.

2. Полное товарищество.

Ст. 295. Полным признается т-во, все участники которого (товарищи) занимаются торговлей или промыслом под общей фирмой и по обязательствам т-ва отвечают всем своим имуществом, как солидарные должники. Фирма т-ва должна содержать указание фамилий участников и устанавливается в договоре т-ва.

Примечание. Порядок приобретения фирм и пользования ими определяется особыми постановлениями.

Ст. 296. Об учреждении полного т-ва товарищи должны подать подписанное ими всеми заявление ведущему торговый реестр установлению по месту нахождения т-ва для внесения в реестр и опубликования. Подписи должны быть удостоверены надлежащим порядком.

Ст. 297. Договор полного т-ва, под страхом недействительности, должен быть совершен в письменной форме и засвидетельствован в нотариальном порядке.

Ст. 304. Товарищи отвечают солидарно всем своим имуществом, по всем обязательствам т-ва или по сделкам, которые, как это явствует из намерения сторон, заключались для т-ва. Лицо, вступающее в т-во в качестве его члена, отвечает наравне с прочими товарищами и по тем обязательствам, которые возникли до вступления в его в т-во. Товарищ, уплативший долг т-ва, имеет право регресса к остальным товарищам соразмерно доле участия каждого из них в убытках т-ва.

Ст. 305. Кредиторы т-ва могут обращать взыскание на имущество, принадлежащее отдельным товарищам, лишь при установленной фактически или по суду несостоятельности т-ва или по ликвидации дел т-ва.

Пример. Полное товарищество «Котляревский, Светлов и Ко», в котором, согласно записи в торговом реестре, состоит 4 товарища, должно Евдокимову 400 рублей за отпущенный товар. Евдокимов получает исполнительный лист против Т-ва, но, у Т-ва не оказывается в наличности никакого имущества, о чем судебный исполнитель делает отметку на исполнительном листе. Евдокимов в праве предъявить иск на всю сумму долга к любому из товарищей. Тот из товарищей, кто уплатит Евдокимову 400 рублей, в праве взыскивать с каждого из остальных трех по 100 рублей.

3. Товарищество на вере.

Ст. 312. Т-вом на вере признается т-во, которое учреждено для ведения под общей фирмой торговли или промысла и состоит из одного или нескольких участников, отвечающих перед кредиторами т-ва всем своим имуществом (неограниченно-ответственные товарищи), и одного или нескольких участников, ответственность коих ограничивается их вкладами в т-во (вкладчики).

4. Товарищество с ограниченной ответственностью.

Ст. 318. Товариществом с ограниченной ответственностью признается т-во, все участники коего (товарищи) занимаются торговлей или промыслом под общей фирмой и по обязательствам т-ва отвечают не только внесенными в т-во вкладами, но и личным имуществом в одинаковом для всех товарищей кратном (напр., трехкратном, пятикратном, десятикратном) отношении к сумме вклада каждого товарища.

Ст. 319. Никто из товарищей не несет перед третьими лицами или перед другими участниками т-ва какой-либо имущественной ответственности сверх его вклада и установленной кратной ко вкладу ответственности.

Ст. 320. Т-ва с ограниченной ответственностью допускаются к учреждению только в тех отраслях народного хозяйства, в коих они прямо разрешены законом (напр.,

электрификационные товарищества, т-ва ответственного труда и т. п.), или только по специальным разрешениям в каждом отдельном случае уполномоченных органов рабоче-крестьянского правительства.

Ст. 321. В остальном порядок деятельности т-в с ограниченной ответственностью определяется их уставами, утвержденными в установленном порядке.

5. Акционерное общество (паевое товарищество).

Ст. 322. Акционерным (или паевым) признается товарищество (общество) которое учреждается под особым наименованием или фирмой с основным капиталом, разделенным на определенное число равных частей (акций) и по обязательствам которого отвечает только имущество о-ва.

ОБЯЗАТЕЛЬСТВА, ВОЗНИКАЮЩИЕ ВСЛЕДСТВИЕ ПРИЧИНЕНИЯ ДРУГОМУ ВРЕДА.

Ст. 403. Причинивший вред личности или имуществу другого обязан возместить причиненный вред. Он освобождается от этой обязанности, если докажет, что он не мог предотвратить вреда, либо что был уполномочен на причинение вреда, либо что вред возник вследствие умысла или грубой неосторожности самого потерпевшего.

Ст. 404. Лица и предприятия, деятельность которых связана с повышенной опасностью для окружающих, как-то: железные дороги, трамвай, фабрично-заводские предприятия, торговцы горючими материалами, держатели диких животных, лица, возводящие строения и иные сооружения, и т. п., отвечают за вред, причиненный источником повышенной опасности, если не докажут, что вред возник вследствие непреодолимой силы, либо умысла или грубой небрежности самого потерпевшего.

Примечание. Исковая давность не основанным на настоящей статье требованиям к органам государства ограничивается годичным сроком.

I. Из текста 404-й статьи видно, что железная дорога, управление трамвая, владелец автомобиля и т. д. не могут защищаться против иска о возмещении причиненного ими вреда возражением, что они не могли предотвратить вреда. Таким образом, железная дорога отвечает и за убытки от крушения поезда, вызванного случайным взрывом котла и т. д.

II. Примеры непреодолимой силы—землетрясение, наводнение, пожар, если он возникает вне источника повышенной опасности, например, вне фабрики.

По разъяснению Верховного Суда (ВСЮ № 11—1924 г.), крушение поезда, вызванное бандитами, развинтившими рельсы, не может быть признано результатом непреодолимой силы, так как при известной бдительности агентов оно могло быть предвидено и предупреждено.

Ст. 405. Лицо недееспособное, за исключением случаев, предусмотренных ст. 9, не отвечает за причиненный им вред. За него отвечает лицо, обязанное иметь за ним надзор.

Ст. 406. В тех случаях, когда, согласно ст.ст. 403—405, причинивший вред не обязан к его возмещению, суд однако может обязать его возместить вред в зависимости от его имущественного положения и имущественного положения потерпевшего.

Пример. Лошадь, обычно смирная, принадлежащая состоятельному человеку, испугалась автомобиля, понесла и сшибла с ног постового милиционера; в результате милиционер потерял навсегда часть трудоспособности. По 403 статье владелец лошади освобождается от ответственности, ибо такого случая он не мог предвидеть; но на основании 406 статьи суд может обязать его уплачивать милиционеру пожизненную пенсию в возмещение причиненного вреда (или части такового). См. также объяснения к ст. 9.

Ст. 407. Учреждение отвечает за вред, причиненный неправильными служебными действиями должностного лица, лишь в случаях, особо указанных законом, если при этом неправильность действий должностного лица признана подлежащим судебным или административным органом. Учреждение освобождается от ответственности, если потерпевший своевременно не обжаловал неправильного действия. Учреждение в праве, в свою очередь, сделать начет на должностное лицо в размере уплаченного потерпевшему вознаграждения.

Пример. Незаконная реквизиция или конфискация должностным лицом имущества частного лица. (Ст. 16 декрета о реквизициях и конфискациях.—С. У. 1921 г. № 24, ст. 687).

За выдачу сотрудником уголовного розыска вещественных доказательств ненадлежащему лицу управление уголовного розыска не отвечает, ибо подобный случай не предусмотрен законом. Собственник вещей при подобных обстоятельствах в праве предъявить иск лишь к тому сотруднику угрозыска, на обязанности которого лежало хранение вещей истца. (Решение Верховного Суда РСФСР от 13 января 1925 г. по делу Рохлина).

Ст. 411. Определяя размер вознаграждения за вред, суд во всех случаях должен принять во внимание имущественное положение потерпевшего и причинившего вред.

Суд, следовательно, в праве присудить незначительную часть суммы причиненного вреда, если истец—богатый человек, живущий на нетрудовые доходы, а ответчик—бедный труженик.

Ст. 412. Лицо, застрахованное в порядке социального страхования, при наступлении страхового случая получает удовлетворение от органа социального страхования.

Ст. 413. Лицо или предприятие, вносящее страховые взносы за потерпевшего в порядке социального страхования, не обязано возмещать вред, причиненный наступлением страхового случая.

Но если вред причинен преступным действием или бездействием предпринимателя, орган социального страхования, удовлетворивший потерпевшего, имеет право требования к предпринимателю в размере выданного потерпевшему пособия (регресс).

В указанном случае потерпевший, поскольку он в порядке социального страхования не получает полного возмещения вреда, имеет право дополнительного требования к предпринимателю.

В тех случаях когда вследствие акта об амнистии в уголовном порядке прекращается или не было возбуждено, событие нанесения ущерба преступным действием или бездействием устанавливается гражданским судом (Циркуляр Верховного Суда 26/XI 1925 г., № 81).

Ст. 414. Если причинивший вред не является страхователем потерпевшего, последний, поскольку он в порядке социального страхования не получает полного возмещения вреда, имеет право дополнительного требования к причинившему вред. Орган социального страхования имеет право требования к причинившему вред в размере выданного потерпевшему пособия (регресс).

Ст. 415. Лицо не застрахованное не может взыскивать от причинившего вред большего вознаграждения, чем могло бы получить лицо застрахованное от органа социального страхования и от причинившего вред лица в порядке ст. 414.

При этом лицо потерпевшее приравнивается к соответствующей категории рабочих или служащих, в зависимости от его имущественного положения и степени его социальной полезности, по усмотрению суда.

НАСЛЕДСТВЕННОЕ ПРАВО.

Ст. 416. Допускается наследование по закону и по завещанию, согласно нижеследующих статей, в пределах общей стоимости наследственного имущества не свыше 10.000 золотых рублей, за вычетом всех долгов умершего.

Примечание. Права, вытекающие из заключаемых органами государства с частными лицами договоров (арендных, концессионных, застроечных и др.), переходят в порядке наследования по закону и по завещанию в пределах сроков, указанных в этих договорах, без ограничения предельной стоимостью, установленной настоящей статьей.

Ст. 418. Круг лиц, призываемых к наследованию по обоим, указанным в ст. 416, основаниям, ограничивается прямыми нисходящими (детьми, внуками и правнуками) и пережившим супругом умершего, а также нетрудоспособными и немущими лицами, фактически находившимися на полном иждивении умершего не менее одного года до его смерти.

Ст. 425. Завещание должно быть подписано завещателем и представлено в нотариальный орган для внесения в актовую книгу.

Взамен подписи завещателя, завещания неграмотных подписываются за них третьим лицом—рукоприкладчиком.

Выпись из актовой книги заменяет подлинное завещание.

Ст. 426. Завещание, позднее составленное, отменяет предыдущее, поскольку в последнем не остается распоряжений, не предусмотренных позднейшим завещанием. Завещатель может и без составления нового завещания отменить прежнее, посредством нотариального или судебного заявления об этом, заносимого в актовую книгу или судебный протокол.

Ст. 431. Вызов наследников через публикацию или иным способом не произво-

дится, но народным судом по месту открытия наследства принимаются меры охранения наследства немедленно по получении извещения о смерти наследодателя. Охранение наследства продолжается до явки наследников, но не более 6-ти месяцев.

Ст. 432. При отсутствии наличных наследников предприятия, находящегося на ходу (торговые и промышленные предприятия и ремесленные заведения), суд назначает особого ответственного попечителя по представлению государственного органа, ведающего соответственными предприятиями или заведениями.

Ст. 433. В случае неявки наследников в течение шести месяцев по принятии мер охранения наследственного имущества, а равно в случае отказа наследников от наследства, имущество признается выморочным и поступает в распоряжение соответствующих органов государства.

Ст. 434. Наследник, принявший наследство, а равно государство, к которому перешло выморочное имущество, отвечают по долгам, обременяющим наследство, лишь в пределах действительной стоимости наследственного имущества.

Примечание. Кредиторы наследодателя обязаны заявить свои претензии, под страхом утраты права требования, в течение 6-ти месяцев со дня принятия мер охранения.

Ст. 435. Лица, призванные к наследованию по закону или по завещанию, могут просить у местного народного судьи выдачи свидетельства, подтверждающего их право на наследство.

ПОСТАНОВЛЕНИЯ, НЕ ВОШЕДШИЕ В ГРАЖДАНСКИЙ КОДЕКС.

ПОЛОЖЕНИЕ О ГОСУДАРСТВЕННЫХ ПОДРЯДАХ И ПОСТАВКАХ.

(Вестник ЦИК СССР 1923 г. № 3, ст. 54).

Порядок сдачи подряда и поставки.

1. Сдача подрядов и поставок государственными учреждениями и предприятиями, в том числе и действующими на началах коммерческого расчета, на сумму свыше 10.000 рублей золотом, производится обязательно путем публичных торгов. О дне и условиях коих заблаговременно публикуется во всеобщее сведение.

Примечание 3 (в новой редакции). Подряды и поставки между государственными органами, находящимися на государственном бюджете и хозяйственном расчете, а равно кооперативными организациями центральными, областными и районными заключаются без производства торгов.

2. Договоры на сумму 150.000 рублей и выше подлежат утверждению соответствующего наркома, а договоры, заключаемые органами, состоящими на местном бюджете,—утверждению президиума соответствующего губернского или областного исполкома.

Примечание 2. Правило настоящей статьи не распространяется на государственные тресты и синдикаты, правления железных дорог и пароходств, поскольку иное не предусмотрено их уставами или инструкциями подлежащего наркомата.

Отношения между госорганом, сдающим подряд (поставку), и подрядчиком (поставщиком).

4. По договору подряда подрядчик обязуется на свой страх и риск выполнить определенные задания государственного учреждения или предприятия (возведение, ремонт сооружений, заготовка дров, перевозка и т. д.), последнее же обязуется дать определенное вознаграждение за выполненные задания.

5. По договору поставки, поставщик (продавец) обязуется доставить государству к определенному сроку известное количество вещей (товаров), определенных родовыми признаками, а государство обязуется уплатить условленную цену в деньгах или натуре.

7. В случае неуплаты в срок рабочим заработанного ими вознаграждения со стороны подрядчика, орган, сдавший подряд, в праве удовлетворить рабочих, при беспорядности их требования, из сумм, причитающихся к выдаче подрядчику.

9. Определение вознаграждения, причитающегося подрядчику, в форме процентного начисления на расходы, понесенные подрядчиком по выполнению работы, воспрещается под страхом недействительности договора.

10. С неисправного подрядчика или поставщика орган государства взыскивает одновременно убытки и условленную неустойку.

11. Учреждение или предприятие, сдавшие подряд (поставку), может авансировать подрядчика (поставщика) условленными в договоре суммами в соответствии с организационными подготовительными расходами, действительно необходимыми для выполнения договора подряда (поставки), но не свыше 25% цены договора.

Примечание (в новой редакции). Когда подрядчиками (поставщиками) являются государственные учреждения или предприятия, смешанные акционерные общества, а равно кооперативные организации всех степеней, госорган, сдающий подряд (поставку), в праве увеличить сумму выдаваемого аванса за предел 25% договора с тем, чтобы сумма аванса, превышающая 25%, была полностью обеспечена залогом.

Обеспечение исполнение договора подрядчиком (поставщиком).

13. В обеспечение подрядов и поставок подрядчики и поставщики должны внести залог в размере не менее 10% цены договора. Залог может быть представлен как самим контрагентом по договору подряда или поставки, так и другими лицами.

Примечание. От представления залога могут быть освобождаемы, за исключением случая, предусмотренного примечанием к ст. 2-й, государственные учреждения или предприятия, смешанные акционерные общества, а также всероссийские, областные и кооперативные объединения, выступающие в качестве подрядчиков (поставщиков).

15. В договор государственного подряда (поставки), под страхом недействительности его, должно включаться условие о неустойке как на случай просрочки, так и на случай неисполнения договора подрядчиком (поставщиком). Размер неустойки за неисполнение договора не может быть ниже 10% суммы договора.

О КУПЛЕ-ПРОДАЖЕ В РОЗНИЦУ С РАССРОЧКОЙ ПЛАТЕЖА.

(С. У. 1924 г. № 40, ст. 261).

В дополнение общих Положений Гражданского Кодекса УССР «О купле-продаже» (ст.ст. 180—205), Всеукраинский Центральный Исполнительный Комитет и Совет Народных Комиссаров постановили:

Установить нижеследующие правила купли-продажи в розницу с рассрочкой платежа при продаже торговыми и промышленными предприятиями:

1. Настоящие правила применимы лишь к розничной купле-продаже индивидуально-определенных вещей, способных служить целям длящегося пользования ими без уничтожения их сущности.

Примечание. Не могут быть по правилам настоящего положения предметом купли-продажи с рассрочкой платежа строения, предприятия, предметы живого инвентаря и ценные бумаги.

2. Соглашение о купле-продаже с рассрочкой платежа, независимо от стоимости предмета, должно быть совершено в письменной форме и должно содержать в себе точное обозначение продаваемого имущества, покупной его цены, способа пользования, срока передачи, а также сроков и размеров платежа.

Подлинник соглашения остается у продавца, а копия вручается покупателю.

Примечание. В соглашение о розничной продаже с рассрочкой платежа может быть включено обязательство покупателя страховать приобретенное в рассрочку имущество.

3. Право собственности на вещь, покупаемую в рассрочку платежа, переходит к покупателю с момента совершения договора (ст. 66 Гражданского Кодекса). Однако, до полной оплаты продавцу цены за проданное имущество в рассрочку, покупателю

запрещается перепродавать, закладывать или другим каким-нибудь способом передавать в собственность третьим лицам это имущество, а равно пользоваться имуществом такими способами, которые явно не свойственны природе имущества и ведут к его хозяйственному уничтожению или порче. Кроме того, отчуждение или залог карается применительно к ст. 185 Уголовного Кодекса.

4. Совершенные, вопреки упомянутому воспрещению, отчуждение или залог признаются недействительными, кроме того случая, когда купивший или принявший в залог не знал или не должен был знать, что имущество не может быть отчуждено или закладываемо.

Государственные учреждения и предприятия могут требовать признания недействительными отчуждения или залога и в том случае, когда купивший или принявший в залог имущество действовал вполне добросовестно (ст. 60 Гражд. Кодекса).

5. Продавец имущества с рассрочкой платежа имеет право преимущественного удовлетворения из этого имущества перед всеми кредиторами покупателя, обратившимися на это имущество свои взыскания. О всяком обращении взыскания на проданное ему в рассрочку имущество, покупатель обязан уведомить продавца не позже 3-х дней со времени, когда ему стало известно или должно было стать известным обращение взыскания на упомянутое имущество. Умышленное неисполнение этой обязанности, повлекшее продажу имущества с ущербом для продавца, или оставление его за кредиторами, вследствие несостоявшихся торгов, карается ст. 185 Уголовн. Кодекса.

Примечание. Преимущественное право продавца осуществляется с соблюдением ст.ст. 95 и 101 Гражданского Кодекса.

6. В случае невзноса покупателем трех последовательных платежей, продавец, не желающий ограничиться взысканием их с прибавлением узаконенных процентов (ст. 110 Гражданского Кодекса), в праве потребовать уничтожения договора купли-продажи и возвращения проданного имущества, а также особой платы за пользование имуществом со дня передачи покупателю по день возвращения продавцу в размере и по правилам, устанавливаемым по договорам имущественного найма на такое же имущество в данной местности, либо по усмотрению суда, соответственно ценности, свойству и качеству имущества, а также сообразно способу и продолжительности его употребления. В сумму этой особой платы засчитываются стоимость сделанных покупателем полезных и необходимых издержек, а также платежи, ранее произведенные покупателем по уничтожаемому договору купли-продажи в рассрочку, а если произведенные платежи уже превысили эту сумму, то излишек должен быть возвращен покупателю одновременно с возвращением им проданного ему имущества.

Примечание. Если просроченные покупателем платежи вместе с платежами, которым срок еще не истек, а равно с другими причитающимися с покупателя для окончательного расчета суммами, составят в совокупности менее 40% общей стоимости проданного имущества, то в этом случае продавец вправе лишь потребовать от покупателя единовременной уплаты всей неуплаченной суммы.

7. В случае уничтожения, утраты или существенной порчи проданного в рассрочку имущества, переданного покупателю, продавец вправе потребовать от покупателя уплаты всей остальной неуплаченной им за это имущество суммы в сроки, указанные в договоре, или установленные судом, разве бы покупатель доказал, что уничтожение, утрата или порча проданного в рассрочку имущества произошла вследствие обстоятельства, за которое он не отвечает. В последнем случае покупатель освобождается от уплаты всей неуплаченной им за имущество суммы, а внесенные уже им платежи остаются в пользу продавца.

8. Допускается выдача покупателем продавцу векселей на сумму и на сроки, соответствующие суммам и срокам, указанным в соглашении. Произведенные покупателем платежи по этим векселям во всем заменяют собой соответствующие платежи по заключенному соглашению—платеж по заключенному соглашению может быть произведен лишь в обмен на выданный вексель, независимо от того, находится ли он в руках первого векселеприобретателя или последующих.

Примечание. Право на получение векселей от покупателей предоставляется исключительно государственным предприятиям, кооперативным организациям и смешанным акционерным обществам (паевым товариществам).

9. Подсудность исков, вытекающих из договора купли-продажи с рассрочкой платежа и предъявленных продавцом к покупателю, устанавливается исключительно по месту жительства покупателя в момент предъявления иска.

О всякой перемене своего местожительства покупатель обязан извещать продавца. В противном случае продавец вправе предъявить иск по месту жительства покупателя в момент совершения договора.

О Ф И Р М Е.

(С. У. 1924 г. № 39, ст. 252).

1. Фирма торгового предприятия, принадлежащего единоличному владельцу, должна содержать фамилию владельца, а также полностью или в инициалах его имя и отчество.

2. Фирма торгового предприятия, принадлежащего простому товариществу, должна содержать фамилии товарищей, а также полностью или в инициалах их имена и отчества и слова: «простое товарищество».

3. Фирма торгового предприятия, принадлежащего полному товариществу, должна заключать в себе фамилии всех, нескольких или, по крайней мере, одного товарища, а также полностью или в инициалах их имена и отчества и слова: «полное товарищество».

4. Фирма торгового предприятия, принадлежащего товариществу на вере, должна заключать в себе фамилии всех, нескольких или, по крайней мере, одного из неограниченно-ответственных товарищей, а также полностью или в инициалах их имена, отчества и слова: «товарищество на вере». Фамилии вкладчиков не включаются в фирму, за исключением того случая, когда фамилии эти значились в фирме, приобретенной товариществом на вере.

5. Фирма торгового предприятия, принадлежащего акционерному обществу, должна соответствовать целям предприятия и содержать слова: «Акционерное Общество» (паевое товарищество).

6. Фирма товарищества с ограниченной ответственностью должна содержать указание на цели товарищества и слова: «товарищество с ограниченной ответственностью» и не может включать фамилий кого-либо из членов товарищества.

7. Фирма государственных предприятий должна содержать указание на правовую природу предприятия (трест, синдикат, и т. п.), указание на цели его и указание того государственного органа, в непосредственном ведении коего оно находится.

8. Воспрещается пользоваться фирмами, кои принадлежали владельцам национализированных предприятий до их национализации. Воспрещение это распространяется на национализированные предприятия, на бывших владельцев этих предприятий, а равно и на всех прочих лиц.

9. В фирме, помимо обозначений, указанных в статьях 1—7 сего постановления, могут быть включаемы также и другие обозначения.

Не дозволяется включать в фирму обозначения противного государственному порядку и действующим законам характера, а равно несоответствующих действительности или способных ввести в заблуждение.

10. Право на фирму состоит в праве исключительного пользования владельцем предприятия своею фирмою при ведении своего торгового предприятия, как-то: при заключении сделок, при подписи на вывесках, в объявлениях, рекламах, на бланках, счетах, на товарах предприятия, их упаковке и т. д.

11. Право на фирму возникает с момента ее регистрации в торговом реестре.

13. Право на фирму не может быть отчуждаемо отдельно от предприятия. В случае перехода фирмы вместе с предприятием, к фирме должно быть добавлено указание на преемственную связь нового владельца с прежним. В случае пользования новым владельцем старой фирмой, к прежней фирме должна быть присоединена фамилия нового владельца, с указанием на преемство.

15. Лица, имеющие фирму, зарегистрированную в установленном порядке, могут требовать в судебном порядке прекращения пользования другими лицами фирмой, тождественной или настолько сходной, что таковая может вызвать смешение предприятий.

Сверх того, они могут требовать на общем основании возмещения причиненных им убытков.

Примечание. Совпадение фамилий владельцев, при различных инициалах, именах и отчествах, не считается тождеством или сходством, могущим вызвать смешение фирм.

В случае совпадения имени, отчества и фамилии, лицо, приобретшее право на фирму позднее, может сохранить это право, при условии присоединения к фирме отличительного признака.

ТАКСА ОПЛАТЫ НАТУРАЛЬНЫХ ДЕЙСТВИЙ.

(С. У. № 70—1925 г., ст. 401).

2. От оплаты нотариальных действий освобождаются:

а) лица, признанные судом не имеющими средств на оплату сборов по судебным делам, при засвидетельствовании документов или копий для представления к делам, по коим состоялось такое определение суда;

б) лица, представившие удостоверение народного суда, о неимении средств на уплату сборов по засвидетельствованию документов;

в) лица, представляющие к засвидетельствованию документы по делам, касающимся воинской повинности, социального обеспечения и социального страхования, а также по делам о получении заработной платы и по алиментам;

г) лица, пострадавшие от стихийных бедствий, а также лица, имеющие право на социальное обеспечение, в случаях, когда последние направляются за границу, при оформлении ими документов для представления в Народный Комиссариат Внутренних Дел и в иностранные консульства;

д) общество содействия жертвам интервенции, а также все учреждения и граждане СССР при оформлении ими всякого рода документов и актов по делам, связанным с выявлением убытков от интервенции.

3. За совершение нотариальных актов взимается два рубля за каждый акт и сверх того:

а) по актам купли-продажи и актам залога строений или права застройки:

На сумму не свыше 500 руб.—5 р.

На сумму свыше 500 р.—5 р. и сверх того $\frac{1}{2}\%$ с суммы, превышающей 500 р.

б) По актам найма государственных и коммунальных предприятий: на сумму не свыше 1000 руб.—5 руб.

На сумму свыше 1000 рублей—5 руб. и сверх того с суммы свыше 1000 руб. до 50.000 руб.— $\frac{1}{2}\%$ и с суммы свыше 50.000 руб.— $\frac{1}{4}\%$.

5. За засвидетельствование актов имущественного характера взимается:

а) по договорам купли-продажи и поставки, на сумму не свыше 500 р.—1 р. 50 к.

На сумму свыше 500 р.—1 р. 50 к. и сверх того $\frac{1}{4}\%$ суммы, превышающей 500 рублей;

в) по договорам займа, обеспечиваемым залогом всякого имущества, за исключением строений, на сумму не свыше 500 р.—3 р.

На сумму свыше 500 р.—3 р. и сверх того $\frac{1}{4}\%$ с суммы, превышающей 500 р.

г) по договорам имущественного найма, на сумму не свыше 500 р.—3 р.

На сумму свыше 500 р.—3 р. и сверх того $\frac{1}{2}\%$ с суммы, превышающей 500 руб.

д) По договорам подряда: на сумму не свыше 1000 р.—5 р.

На сумму свыше 1000 р.—5 р. и сверх того с суммы свыше 1000 рублей до 50.000 р. $\frac{1}{2}\%$ и с суммы свыше 50.000 р.— $\frac{1}{4}\%$;

е) по договорам поручения, комиссии и прочим договорам, особо не указанным в настоящей таксе: на сумму не свыше 500 р.—1 р. 50 к.

На сумму свыше 500 р.—1 р. 50 к. и сверх того $\frac{1}{4}\%$ с суммы, превышающей 500 рублей.

7. За засвидетельствование личных долговых обязательств (векселей, заемных писем, долговых расписок и проч.) взимается: если сумма обязательства не свыше 100 р.—50 к.; если сумма обязательства свыше 100 р.—50 к. и сверх того $\frac{1}{10}\%$ с суммы свыше 100 р.

10. За засвидетельствование доверенностей взимается:

а) за доверенность на ведение дел в судебных и административных органах—1 р. с доверенности;

б) за доверенность на управление имуществом, на ведение торговли и т. п.—10 руб. за доверенность; на отдельные действия того же рода—3 руб. с доверенности.

в) за доверительные надписи на почтовых повестках, дубликатах, переводах, в том числе банковских и т. п., а равно—за доверенности на получение денежной, почтовой и пересылочной корреспонденции, на каждый отдельный случай 10 коп. с надписи или доверенности.

11. За протест векселя взимается $\frac{1}{5}\%$ с суммы векселя, но не менее одного рубля за протест; по принятым к протесту, но не протестованным векселям—взимается 1 руб. с каждого векселя и повесточный сбор.

13. За удостоверение выписок из торговых книг взимается по одному рублю за выданную страницу, за удостоверение выписок из прочих книг—по 50 коп. за страницу.

14. За выдачу копий или выписок из нотариальных книг взимается по одному рублю за страницу. За выдачу первой выписи совершаемого акта плата не взимается.

16. За нумерацию и скрепу книг взимается 3 коп. с листа, но не менее 3 рублей за книгу.

17. За передачу заявлений от одного лица к другому взимается 3 рубля, за выданию удостоверения об этом—1 руб., за включение в удостоверение ответа—1 руб.

20. За совершение завещаний взимается 5 рублей.

21. За удостоверение верности копии взимается:

а) документов не имущественного характера—50 коп. с каждой страницы;

б) документов имущественного характера—по 1 руб. с каждой страницы.

Примечание 1. За засвидетельствование копий документов, представляемых в учебные заведения при поступлении в эти заведения, взимается 25% от суммы, указанной в п. «а» настоящей статьи.

ЛИКВИДАЦИЯ ГОСУДАРСТВЕННЫХ ПРЕДПРИЯТИЙ И КООПЕРАТИВНЫХ ОРГАНИЗАЦИЙ.

(С. У. № 75/76 1925 г.).

7 октября 1925 года состоялись 2 постановления ВУЦИК и СНК (С. У. № 75—76, статей 437 и 439):

1) «О порядке ликвидации государственных промышленных и торговых предприятий, действующих на началах хозяйственного расчета, а также акционерных обществ и товариществ с ограниченной ответственностью, с исключительным или преобладающим участием государственного капитала», и

2) «О порядке ликвидации кооперативных организаций».

Важнейшие правила, относящиеся к ликвидации всех означенных организаций, следующие:

5. Для предъявления кредиторами своих претензий, в том числе векселей, залоговых и т. п., предоставляется 2-месячный срок со дня публикации о ликвидации предприятия.

Непредъявление в срок претензий влечет за собой отнесение их к последнему разряду по очередности удовлетворения, но при условии, если эти претензии заявлены до утверждения отчета ликвидационной комиссии.

12. Ликвидационная комиссия не имеет права выдавать долговые обязательства и обязываться векселями; передаточные надписи (на векселях и долговых обязательствах) комиссия делает «без оборота на себя».

19. Ликвидационная комиссия принимает меры к ликвидации спорных претензий путем миролюбивого соглашения, а если такового достигнуто не будет, то спорная претензия должна быть, под страхом ее потери, перенесена кредитором в соответствующие судебные инстанции, в течение месячного срока со дня объявления кредитором постановления ликвидационной комиссии, о признании претензии спорной, но не позже окончания действий ликвидационной комиссии.

Постановления ликвидационной Комиссии могут быть обжалованы путем принесения частной жалобы, в 2-х недельный срок со дня постановления ликвидационной комиссии.

20. Все подлежащие удовлетворению претензии делятся на семь разрядов, по очереди их удовлетворения:

а) все претензии рабочих и служащих, вытекающие из коллективных и трудовых договоров, а также требования по вознаграждению за смерть или постоянную или временную утрату трудоспособности (1-ый разряд);

б) претензии по социальному страхованию (2-ой разряд);

в) требования на покрытие недоимок по всем налогам и сборам, как государственным, так и местным (3-й разряд);

г) претензии по бесспорным взысканиям (4-й разряд);

д) претензии по всяким взысканиям учреждений и предприятий, находящихся на государственном и местном бюджете (5-й разряд);

е) прочие претензии, заявленные в срок, указанный в ст. 5-й настоящего постановления (6-й разряд);

ж) претензии, заявленные по истечении срока, указанного в ст. 5-ой настоящего постановления (7-й разряд).

21. Претензии первого разряда подлежат удовлетворению и до истечения 2-х месяцев со дня публикации о ликвидации в соответствии с имеющимися в распоряжении ликвидационной комиссии суммами. Претензии 2-го разряда могут быть удовлетворены и до истечения 2-х месяцев, если ликвидируемое предприятие обладает достаточными средствами для удовлетворения залоговых претензий.

См. объяснения, к ст. 101-ой.

О НАСЛЕДСТВЕННЫХ ПОШЛИНАХ.

(С. У. № 9 1923 г., ст. 158).

1. Установить с 1 февраля 1923 г. взимание пошлины с наследств, переходящих как по закону, так и по завещанию, в следующем размере:

а) если отдельный наследник получает долю наследственного имущества стоимостью от одной до трех тысяч рублей золотом, пошлина взимается в размере одного процента стоимости наследственной доли;

б) если стоимость доли составляет от трех до шести тысяч, пошлина взимается в размере двух процентов;

в) если стоимость доли составляет от шести до десяти тысяч рублей золотом, пошлина взимается в размере шести процентов;

г) если стоимость доли превышает десять тысяч рублей золотом, то с каждых следующих десяти тысяч золотых рублей, пошлина повышается на четыре процента, при чем не полные десять тысяч считаются за полные; однако, общая сумма наследственной пошлины не может превышать 50% стоимости наследства.

Примечание. Если стоимость доли, получаемой отдельным наследником, ниже одной тысячи рублей золотом, то доля его пошлиной не облагается.

ПОЛОЖЕНИЕ О ВЕКСЕЛЯХ.

(Пост. ВУЦИК от 26/IV—1922 г.).

1. Векселем называется долговое денежное обязательство, выданное одной стороной (векселедателем) другой стороне (векселедержателю) в письменной форме с соблюдением требований настоящего положения и оплаченное установленным гербовым сбором.

Векселя бывают простые и переводные.

По всем векселям устанавливается особая ответственность участников и особый порядок удовлетворения (вексельная сила).

О простых векселях.

2. Простой вексель под страхом утраты вексельной силы должен непременно содержать в себе все следующие указания:

а) означение места и времени (года, месяца и числа) составления векселя, б) наименование выдаваемого обязательства словом «вексель» на том же языке, на котором написано самое обязательство, в) неограниченное никакими условиями и оговорками обещание векселедателя произвести платеж определенной суммы денег, выраженной в золотых рублях или в валюте, имеющей хождение в пределах УССР и написанной прописью, г) наименование лица, которому или по приказу которого платеж должен быть произведен, д) означение срока платежа, е) подпись векселедателя.

Примечание 1. Всякие поправки в тексте векселя, изменяющие его содержание, должны быть оговорены перед подписью векселедателя. В означении вексельной суммы не допускаются никакие поправки. Вексель может быть подписан за векселедателя, не имеющего возможности лично подписать вексель (по неграмотности, болезни, слепоте и т. п.) другим лицом по его просьбе, что должно быть удостоверено нотариальным органом или народным судьей.

Примечание 2. Для облегчения написания векселей прилагаются примерные формы векселей и передаточных подписей.

3. Платеж по векселю производится по имеющей хождение в пределах УССР валюте и в тех случаях, когда вексельная сумма выражена в золотых рублях, исчисляется по курсу, установленному госбанком ко дню платежа. По векселям, писанным за границей в иностранной валюте, с платежом в пределах УССР, равно по векселям, писанным в пределах УССР с платежом за-границей, предъявляемым к платежу в пределах УССР, вексельная сумма переводится на имеющую хождение в пределах УССР валюту, по установленному госбанком ко дню платежа курсу.

4. Срок платежа по векселю может быть лишь один для всей вексельной суммы и устанавливается одним из следующих способов: а) на определенный день с указа-

нием года, месяца, числа, б) во сколько-то времени от составления векселя, в) по предъявлении, г) во сколько-то времени по предъявлении. Вексель, писанный сроком по предъявлении или во сколько-то времени по предъявлении, должен быть предъявлен к платежу в течение года со дня составления, если в векселе нет особых указаний по этому поводу. Вексель сроком по предъявлению подлежит оплате в день предъявления.

5. Если в векселе место платежа не указано, то им считается место составления векселя.

6. Первый векселедержатель вправе передать вексель другому лицу. Каждый приобретатель векселя имеет право дальнейшей передачи его. Вексель может быть передаваем как одному, так и нескольким приобретателям, но без дробления вексельной суммы.

7. Вексель передается по передаточной надписи, совершаемой на оборотной стороне векселя. Передаточная надпись должна содержать в себе подпись лица, передающего вексель, и может быть или именной, если в ней означен новый приобретатель, или банковской, если в ней не сделано такого означения. В последнем случае каждый приобретатель векселя вправе передать его друг. лицу без нов. подписи, прост. вручением.

Примечание. Поправки в подписях допускаются оговоркою их за надлежащей подписью передающего. Надпись о передаче, вычеркнутая в полном ее составе, считается уничтоженной.

8. Векселедержатель при передаче векселя вправе поместить в передаточной надписи оговорку «без оборота на меня». Если такая оговорка будет зачеркнута, то она считается уничтоженной в том лишь случае, когда об уничтожении ее сделана отметка за подписью лица, учинившего первоначально безоборотную надпись.

9. Все лица, подписавшие вексель и сделавшие на нем передаточные надписи, ответственны перед векселедержателем, как совокупные должники.

Векселедержатель может предъявить требование каждому из них в отдельности, не будучи связан порядком последовательности, в которой они принимали на себя обязательство.

Такое же право принадлежит каждому обязанному по векселю, который оплатил его.

Осуществляя свое требование против одного из обязанных по векселю лиц, векселедержатель не теряет своих прав против обязанных, равно как и против лиц, следующих за тем, кто первым привлечен к оплате.

10. Каждому векселедержателю, независимо от прав предшественника, принадлежат все права, вытекающие из векселя. Исключается лишь тот случай, когда вексель выбыл из владения последнего, помимо его воли, и векселедержатель об этом знал или должен был знать, при обычной в гражданском обороте предусмотрительности.

11. В случае неплатежа по векселю, предъявленному к платежу, он должен быть опротестован векселедателем в неплатеже порядком, указанным в ст. 12-й.

12. Для совершения протеста векселедержатель должен предъявить вексель в нотариальный орган, а в случае отсутствия такового в месте платежа—народному судье на следующий день после срока, в который векселедатель обязался уплатить по векселю. В тот же день нотариальный орган или судья предъявляет лично или письменно требование о платеже обязанным по векселю лицам и, если до 3-х часов следующего дня платеж по векселю не поступит, нотариальный орган или народный судья в тот же день протестует вексель путем надписи о протесте в особом реестре и отметки на самом векселе.

13. В случае неплатежа, удостоверенного протестом в порядке, указанном в ст. 12-й, ответственность по векселю определяется по правилам ст. 9-й. Надписатель, учинивший передаточную надпись после совершения протеста, не подлежит обратной ответственности в порядке сего положения.

14. Векселедержатель, учинивший протест, может требовать как с векселедателя, так и с надписателей:

а) по векселю, сумма коего выражена в золотых рублях, неуплаченную вексельную сумму с процентами из расчета 6 процентов годовых и пеню в размере 3 процентов годовых, считая со дня срока платежа по день удовлетворения, б) по векселю, сумма коего выражена в валюте, имеющей хождение в пределах УССР, неуплаченную вексельную сумму с процентами, в размере учетного процента, установленного госбанком по активным операциям ко дню протеста и пеню в половинном размере этих процентов. Сверх того взыскиваются связанные с протестом издержки.

Примечание. Приведенное требование не может быть предъявлено к тому из надписателей, который от себя устранил обратную ответственность помещением перед своей подписью слов: «без оборота на меня».

15. Если неоплаченный вексель не был своевременно опротестован, то подписатели освобождаются от ответственности по векселю, но векселедатель остается ответственным по векселю, и векселедержатель вправе требовать от него в течение 3-х лет неуплаченную сумму с процентами из расчета: а) 6 процентов годовых по векселю, сумма коего выражена в золотых рублях и б) в размере учетного процента, установленного госбанком по активным операциям ко дню срока платежа по векселю, сумма коего выражена в валюте, имеющей хождение в пределах УССР.

О вексельной давности.

32. Иск по опротестованному векселю может быть предъявлен векселедержателем векселедателю простого векселя в течение 3-х лет со дня наступления срока платежа по векселю, а к подписателям в течение 9-ти месяцев со дня учинения протеста в неплатеже.

33. Надписатель, коим вексель оплачен, может предъявить к предшествующим надписателям иск в течение 6-ти месяцев со дня оплаты им векселя. По истечении трех лет со дня наступления срока платежа по векселю предъявление исков между надписателями не допускается.

О протестах векселей.

(С. У. СССР № 41—1925 г., ст. 301).

Центральный Исполнительный Комитет и Совет Народных Комиссаров Союза ССР разъясняют, что приостановка или отсрочка учинения протестов по векселям тех или иных предприятий и организаций равносильна установлению для этих векселей мораториев и поэтому может производиться не иначе, как по постановлению Совета Труда и Обороны.

О ВВЕДЕНИИ В ДЕЙСТВИЕ ГРАЖД. ПРОЦЕССУАЛЬНОГО КОДЕКСА УССР.

(Постановление ВУЦИК от 3/IX 1924 г.).

1. Гражданский Процессуал. Кодекс, утвержденный постановлением ВУЦИК'а от 30-го июля 1924 г., ввести в действие с 1-го октября 1924 года на всей территории Украинской Социалистической Советской Республики.

ГРАЖДАНСКИЙ ПРОЦЕССУАЛЬНЫЙ КОДЕКС УССР.

Основные положения.

Ст. 2. Суд приступает к рассмотрению дела не иначе, как по заявлению заинтересованной в том стороны.

Ст. 9. Производство ведется на языках украинском или русском или, соответственно, на языках других национальных меньшинств, составляющих значительную часть населения территории данного суда, где производство ведется. Если стороны, свидетели или эксперты не владеют языком, на котором ведется производство, суд обязан пригласить переводчика.

Ст. 11. Стороны, прокуратура, третьи лица, допущенные к участию в деле, и представители их могут во всяком положении дела обозревать подлинные производства, делать из них выписки и получать копии находящихся в деле бумаг и документов, с уплатой в подлежащих случаях установленных сборов.

Ст. 16. Представителями сторон могут быть:

- а) члены коллегии защитников;
- б) уполномоченные профессиональных организаций по делам рабочих и служащих и комитеты незаможных селян—по делам незаможных селян;
- в) руководители и постоянные сотрудники учреждений и объединений, по делам этих учреждений и объединений;
- г) лица, допущенные судом, разбирающим дело, к представительству по данному делу.

Ст. 17. Представители сторон должны быть снабжены соответствующими полномочиями, которые даются стороной либо в суде устно с занесением в протокол, либо особой доверенностью, засвидетельствованной в установленном порядке. Вместо нотариального засвидетельствования рабочие и служащие могут удостоверить доверенность на ведение дела в своем учреждении или предприятии, красноармейцы в своей части, селяне в райисполкоме, незаможные селяне также в комземе.

Подсудность.

Ст. 21. Ведению Народного Суда в составе народного судьи и двух заседателей подлежат все дела, возникающие из гражданских взаимоотношений, за исключением особо предусмотренных законом.

Ст. 23. Губернский Суд по гражданскому отделению рассматривает дела:

а) по искам, цена коих превышает 1000 руб. зол.,

б) по искам к государственным органам или должностным лицам об убытках, причиненных незаконными или неправильными действиями в административном порядке, а также о возврате неправильно отобранного и отчужденного имущества,

в) по искам, предъявленным к окружному исполнительному комитету или городскому совету окружного города в целом (а не к их отделам),

г) по искам, вытекающим из договора товарищества, из авторского права, из права на промышленное изобретение, на товарные, фабричные знаки, модели и фирму.

Ст. 25. Иски предъявляются Суду, в районе которого ответчик имеет постоянное жительство или постоянное занятие.

Судебные расходы.

Ст. 35. С каждого первоначального и встречного искового заявления взыскивается судебная пошлина: при цене иска от 10 рублей до 50 рублей золотом—в размере 1%, при цене от 50 до 500 рублей золотом—2% и при цене свыше 500 рублей—3% цены иска. С каждой кассационной жалобы на решение суда взыскивается судебная пошлина в половинном, против указанных ставок, размере, исчисляемая со спорной по жалобе суммы. Иски ценой менее 10 рублей, а также иски не имущественного характера от обложения судебными пошлинами освобождаются.

Ст. 41. За все выдаваемые по просьбе сторон копии, справки, листы, свидетельства, протоколы и т. п. документы взыскивается канцелярский сбор в размере 10 копеек золотом со страницы. Бумаги, оплаченные этим сбором, оплате общим канцелярским сбором не подлежат.

Ст. 43. Судебные пошлины и прочие сборы и расходы по делу не взыскиваются: а) с государственных органов и государственных предприятий, освобожденных от промыслового налога, а также с профессиональных союзов и комитетов незаможных селян, б) с истцов по искам трудящихся, основанным на коллективных и трудовых договорах, и по взысканиям средств на содержание, в) с трудящихся и их объединений, признанных постановлением народного судьи или суда, разбирающего дело, не имеющими достаточных средств к уплате судебных пошлин.

Штрафы.

Ст. 49. Если вызванный судом свидетель не явится по причинам, признанным судом неуважительными, то подвергается денежному штрафу в первый раз от 3 рублей до 10 рублей золотом, в зависимости от имущественного положения, во второй раз—принудительному приводу и денежному штрафу в двойном размере.

Ст. 50. В случае отказа давать показания по причинам, признанным судом неуважительными, свидетель подвергается штрафу в размере до 50 рублей золотом.

Судебное производство.

Ст. 74. Тяжущиеся обязаны сами уведомлять суд о перемене своего адреса во время производства дела. При отсутствии такового заявления, повестка посылается по последнему известному суду адресу, по которому вручались повестки, и считается доставленной, хотя бы адресат по этому адресу более не проживал.

Ст. 76. Исковое заявление должно содержать в себе:

а) точное наименование истца, т.-е. лица, заявляющего исковое требование, а также его представителя, если исковое заявление подается им; б) точное наименование ответчика, т.-е. лица, привлекаемого к ответу по иску; в) точное указание постоянного местожительства или места постоянного занятия истца и ответчика; г) изложение обстоятельств, служащих основанием иска, и указание доказательств, подтверждающих иск; д) требование истца с обозначением цены иска.

Ст. 98. Неявка сторон, относительно которых суду известно, что повестка им была вручена, не является препятствием к разбору и решению дел.

Ст. 104. В случае заинтересованности в исходе дела или особых отношений с

тяжущимися, судья или народный заседатель устраняется от участия в разборе дела, как по заявлению сторон, так и по собственному заявлению, которое судья или заседатель обязан сделать суду даже при отсутствии заявления сторон.

Ст. 166. Стороны представляют свои доказательства не позже первого заседания суда по существу дела; принятие доказательств после этого срока зависит от усмотрения суда.

Ст. 167. Истец и ответчик могут привлекать на свою сторону третьих лиц, если разрешение по делу может создать для последних права и обязанности по отношению к одной из сторон.

Ст. 168. Третьи лица могут вступать в дело на стороне истца или ответчика, если решение по делу может создать для них права и обязанности по отношению к одной из сторон.

Ст. 169. Третьи лица, имеющие самостоятельные права на предмет спора, вступают в дело путем предъявления иска на общих основаниях к одной из тяжущихся сторон или к обоим вместе.

Ст. 171. Предъявление самостоятельных исков третьих лиц к сторонам, а также вступление третьих лиц в производящееся дело, допускается во все время производства впредь до вынесения определения кассационной инстанцией. Привлечение третьих лиц допускается лишь впредь до вынесения решения по существу.

Ст. 182. При постановлении решения, суд, определяя порядок исполнения решения, может отсрочить или рассрочить его исполнение, исходя из имущественного положения сторон или иных обстоятельств дела.

О распоряжениях суда по имуществу, оставшемуся после умерших.

Ст. 194. В случае, если судья признает необходимым назначить хранителя к оставшемуся после умершего имуществу, таковой назначается им преимущественно из числа наличных наследников.

Ст. 195. В случае надобности народный судья делает распоряжение о выдаче из имущества, оставшегося после умершего, сумм на покрытие расходов: а) по погребению, б) по содержанию лиц, находившихся на иждивении покойного, в) по обязательствам умершего, вытекающим из коллективных и трудовых договоров, г) по хранению имущества и д) по управлению им.

Ст. 196. По истечении шестимесячного срока, указанного в ст.ст. 430 и 433 Гражданского Кодекса, народный судья, по просьбе заинтересованных лиц, выносит определение, коим удостоверяет переход наследственного имущества к соответствующим лицам или учреждениям. В определении указывается, какому имуществу, на какую сумму, в каких долях и кто именно является наследником, и в каком размере причитаются с каждого из наследников наследственные пошлины.

Ст. 198. Лица, имеющие претензии к наследодателю, вправе обратиться к Народному Суду, в районе которого открылось наследство, с просьбой о принятии мер, обеспечивающих удовлетворение их требований.

О разводах, об исках о содержании и об установлении фамилии детей.

Ст. 220. Развод, как по обоюдному соглашению супругов, так и по заявлению одного из них, совершается местным органом записи актов гражданского состояния.

Ст. 221. При предъявлении исков о назначении содержания одному из супругов или детям, Народный Суд, в случае надобности, выносит, впредь до решения дела по существу, постановление о том, кем из супругов и в каком размере должно быть, временно, выдаваемо содержание другому супругу и кто из супругов и в каком размере должен временно нести издержки по содержанию и воспитанию детей. Постановление это немедленно приводится в исполнение, для чего Народный Суд выдает тяжущемуся исполнительный лист.

Ст. 222. При отсутствии соглашения между родителями относительно фамилии детей, под которой таковые будут записаны в книгах записей актов гражданского состояния, фамилия детей назначается Народным Судом.

Обжалование и пересмотр решений.

Ст. 234¹. На заочное решение неявившейся стороной может быть подан в 2-хнедельный срок со дня вручения ей копии заочного решения или повестки об исполнении, смотря что раньше последует, отзыв в суд, постановивший заочное решение, с указанием причин неявки. В случае признания причин неявки неуважительными,

Народный Судья единолично и без вызова сторон выносит постановление об оставлении отзыва без рассмотрения; копия постановления сообщается стороне, подавшей отзыв.

Ст. 235. На решение суда лицами, участвующими в деле, может быть подана кассационная жалоба в Губернский Суд или Верховный Суд, по принадлежности. Жалоба подается в суд, постановивший решение, с приложением копий по числу участников противной стороны.

Ст. 237. Основанием к отмене решения может служить: а) нарушение или неправильное применение действующих законов, в частности статьи 4 настоящего Кодекса, или б) явное противоречие решения фактическим обстоятельствам дела, установленным разрешавшим дело судом.

Ст. 238. Срок на подачу жалобы устанавливается на решение Народных Судов двухнедельный и на решение Губернских Судов—месячный со дня объявления решения.

Ст. 246. Суд высшей инстанции, признав жалобу неосновательной, оставляет ее без последствий. В случае признания жалобы заслуживающей уважения, суд высшей инстанции отменяет решение полностью или в части и либо дело производством прекращает, когда спор не подлежит разрешению в судебном порядке, а также в случае отсутствия прав на иск, либо возвращает его для нового рассмотрения в ином составе суда в полном объеме или в отмененной части.

Ст. 250. Разрешение вопроса о пересмотре судебных решений, по которым кассационная жалоба была оставлена без последствий или для которых истек кассационный срок, принадлежит исключительно Верховному Суду.

Ст. 251. Решение может быть пересмотрено лишь в следующих случаях: а) когда открылись новые обстоятельства, имеющие существенное для дела значение, которые не были известны той или иной стороне; б) когда по делу, по которому состоялось решение, установлены судебным приговором ложные показания свидетелей, преступные деяния сторон, их представителей или экспертов или преступные деяния членов суда, участвовавших в деле, и в) когда решение основано на документах, признанных впоследствии по приговору суда по уголовному делу подложными, или когда отменено постановление суда, положенное в основание данного решения.

Ст. 252. Вопрос о пересмотре судебных решений может быть возбуждаем перед Верховным Судом по Гражданской Кассационной Коллегии, как по просьбе стороны в процессе, так и по инициативе Прокурора Республики, или Прокуратуры Верховного Суда, а также Губернской Прокуратуры через Прокуратуру Республики.

Ст. 253. Просьбы о пересмотре судебных решений могут подаваться стороной не позднее одного месяца с того дня, когда установлены обстоятельства, служащие основанием для просьбы о пересмотре решения.

Исполнение судебных решений.

Ст. 260. Если для добровольного исполнения не назначено судебным решением особого срока, судебный исполнитель, одновременно с предъявлением или посылкою должнику повестки, назначает ему срок не более семи дней для исполнения.

Ст. 266. В случае, если поступившие к судебному исполнению суммы недостаточны для удовлетворения всех обращенных на должника взысканий, то первоначально покрываются расходы по аресту, хранению и доставке имущества, а остающаяся сумма распределяется между взыскателями следующим порядком: в первую очередь удовлетворяются полностью претензии рабочих и служащих по коллективным и трудовым договорам, а также претензии по алиментам и по вознаграждению за смерть или постоянную или временную утрату трудоспособности, во вторую очередь претензии по социальному страхованию, в третью очередь—требования на покрытие недоимки по всем налогам и сборам, как государственным, так и местным, в четвертую очередь—претензии по бесспорным взысканиям и, наконец, в пятую очередь—претензии по всяким взысканиям учреждений и предприятий, находящихся на государственном и местном бюджете; оставшиеся затем суммы распределяются пропорционально всех остальных кредиторов. Расчет причитающейся каждому взыскателю суммы составляется судебным исполнителем в течение 3-х дней со дня получения денег.

Суммы, вырученные от продажи заложенного имущества, поступают в первую очередь на удовлетворение претензий залогодержателей, за исключением налогов и сборов, непосредственно падающих на заложенное имущество.

Ст. 271. Взыскание обращается путем наложения на имущество должника ареста, производства описи, опечатания и продажи, за исключением: а) необходимого для него и для находящихся на его владении лиц платья, белья, обуви и предметов домашнего обихода; б) орудий производства и инструментов, необходимых для профессионального занятия, ремесла или мелкого кустарного промысла должника; в) необходимых орудий сельского хозяйства, одной коровы, одной лошади или заменяющего

их другого вида скота, с необходимым на 3 месяца количеством корма; г) семян в количестве, необходимом для предстоящего посева обрабатываемой должником земли; д) не снятого урожая; е) предметов питания, необходимых для личного потребления должника и его семьи на срок не менее 6 месяцев.

Ст. 273. Имущество, находящееся в помещении, занимаемом должником совместно с другими лицами, не подлежит аресту лишь в том случае, если оно явно принадлежит другому лицу.

Ст. 286. На имущество, принадлежащее государственному учреждению, находящемуся на государственном бюджете, взыскание не обращается, но, в случае неплатежа, взыскателю предоставляется право подачи жалобы.

Ст. 287. Если государственное предприятие переведено на хозяйственный расчет, то судебный исполнитель, по истечении срока на исполнение, приступает к аресту и продаже того имущества, на которое по действующему законодательству может быть обращено взыскание, причем, взыскание, кроме того, не может быть обращено на средства, потребные для выдачи заработной платы за истекшее время и за две недели вперед.

Ст. 289. Взыскания из заработной платы производятся на следующих основаниях:

а) совершенно освобождается от взыскания часть заработной платы, равная установленному согласно статьи 59 Кодекса Законов о Труде издания 1922 г. для данной местности общеобязательному минимуму заработной платы для первого разряда тарифной ставки;

б) с излишка, получаемого сверх минимума заработной платы, может быть удерживаемо не свыше 50 процентов для сумм, взыскиваемых на содержание членов семьи, и 20 процентов для всех остальных видов взыскания.

Устанавливаемые пункты «а» и «б» настоящей статьи ограничения размеров взыскания не распространяются на тантёмы и вознаграждения, выдаваемые согласно инструкции Совета Народных Комиссаров от 30/III—23 г. (С. У. 23 г., № 11, ст. 194).

Примечание. При взыскании совместно на содержание членов семьи и по иным долгам за рабочим и служащим во всяком случае должно быть сохранено 50% заработка.

Ст. 289¹. Воспретить обращение взысканий, как по исполнительным листам судебных установлений, так и по постановлениям административных органов, в том числе по всякого рода беспорным взысканиям, на причитающиеся трудящимся нижеследующие платежи:

а) выдаваемые в порядке социального страхования и обеспечения;

б) выплачиваемые за производство общественных работ, учрежденных соответствующими комиссиями общественных работ или комитетами бирж труда, при условии оплаты труда нанявшегося не свыше норм, установленных для общественных работ;

в) выплачиваемые за работу в коллективах безработных, организуемых биржами труда, и в коллективах инвалидов, организуемых органами Народного Комиссариата Социального Обеспечения, если эти платежи не превышают размеров заработной платы, установленной для данной местности для общественных работ;

г) получаемые слушателями рабфаков, коммунистических университетов и высших учебных заведений в качестве стипендий;

д) выдаваемые сельскими обществами взаимопомощи в качестве пособий, ссуд, семенных ссуд;

ж) выдаваемые в качестве компенсаций за неиспользованный отпуск;

з) выдаваемые при командировках и переводах командировочные, суточные и пособия;

и) выдаваемые за изнашивание принадлежащего рабочим инструмента, а также за приобретенные ими специальную одежду и специальное питание.

Примечание 2. При взыскании на содержание членов семьи, допускаются удержания и вычеты в размере, установленном для удержания из заработной платы, с платежей, предусмотренных п.п. «а», «б», «в», «ж» и «е» настоящей статьи.

Ст. 293. Промышленные, кредитные, торговые и всякие другие учреждения и предприятия, государственные, кооперативные, общественные и частные, а также и частные лица, обязаны дать отзыв в назначенный судебным исполнителем срок о том, какие у них имеются суммы, ценности и другое имущество, принадлежащее должнику, и со дня получения запроса не имеют права без разрешения судебного исполнителя возвращать имущество и выдать должнику денежные ценности в пределах наложенного ареста.

Ст. 295. За уклонение от дачи отзыва может быть наложен штраф, по определению Народного Суда по месту исполнения, до 100 рублей золотом.

Ст. 300. Арестованное имущество подлежит продаже с публичных торгов. С согласия должника и взыскателей товары могут быть проданы через биржевого маклера на товарной бирже.

Ст. 303. Срок продажи назначается судебным исполнителем. Между арестом и продажей должен быть промежуток времени не менее семи дней и не более одного месяца, за исключением предметов скоропортящихся.

Ст. 304. О предстоящей продаже с публичных торгов судебный исполнитель объявляет не позднее, чем за три дня, в местной официальной газете, а по просьбе взыскателя или должника и в других газетах. Объявление о продаже вывешивается также в месте, где должны состояться торги, и в канцелярии судебного исполнителя не позднее, чем за три дня до продажи.

Примечание. При цене продаваемого имущества меньше чем в 300 рублей объявление о продаже в местной официальной газете не обязательно.

Ст. 308. Покупщик обязан внести немедленно вслед за оставлением за ним продаваемого предмета сумму не ниже первоначальной оценки, а остальную часть не позднее следующего дня. Покупщик, не внесший немедленно первую из означенных сумм, подвергается штрафу до 50 руб. золотом, по постановлению судебного исполнителя, утверждаемого Народным Судьей, в районе которого производятся торги; торги же продолжаются.

Ст. 314. Торги признаются несостоявшимися: 1) если никто не явится торговаться, 2) если из явившихся никто не сделает надбавки против оценки или 3) если покупатель не внесет в срок остальной суммы (ст. 308). В таком случае внесенная часть возврату не подлежит, а обращается на пополнение взыскания.

Ст. 315. В случае, если торги не состоялись, взыскатели в течении трех дней могут заявить об оставлении продаваемого имущества за ними согласно оценке и в порядке очереди, соответствующей размеру их претензий.

Ст. 316. Когда торги не состоятся и никто из взыскателей не оставит имущества за собой, судебный исполнитель назначает вторичные торги не ранее, чем через неделю, с соблюдением порядка, установленного для первых торгов, причем вторичные торги начинаются с оценочной или первой предложенной суммы.

ЖИЛИЩНОЕ ПРАВО.

(Постановление С. Н. К. УССР от 1 ноября 1921 г.).

О национализированных строениях.

1. Во всех городах и населенных пунктах городского типа признаются национализированными все жилые и обслуживающие их хозяйственные постройки, оценочная стоимость или доходность которых, вместе с земельными участками, на коих строения эти находятся, по последней применявшейся в данном городе оценке для взимания городского оценочного сбора была достаточна для получения городских избирательных прав до октября 1917 года.

Примечание 2. Предоставить местным Губисполкомам изменять норму оценки, установленную п. 1-м, в ту или иную сторону, но с утверждением нормы оценки Наркомвнуделом¹⁾.

2. Все национализированные строения состоят в ведении Отдела Коммунального хозяйства и эксплуатируются им непосредственно или путем сдачи в арендное пользование.

3. Декреты и постановления Советской власти, издаваемые до сего времени, коими отдельные домостроения были переданы для особых целей в распоряжение различных органов Советской Республики, профессиональных, научных организаций, обществ и учреждений, сохраняют полную силу.

¹⁾ По действующему ныне закону (декрет 16 декабря 1925 г.) Окрисполкомы обязаны только об установленных ими нормах оценки для денационализации домостроений извещать НКВД, и при отсутствии возражений со стороны последнего в течение 2-х недель, норма эта вступает в законную силу (ст. 3 декрета). Домостроения, принадлежавшие трудящимся или их семьям, подлежат денационализации и в том случае, если оценка их превышает установленную норму не больше, чем на 50% (ст. 7). Домостроения ветхие или разрушенные могут быть денационализованы независимо от нормы оценки (ст. 8).

4. В аренду не могут быть сдаваемы строения, имеющие художественное, историческое значение, или предназначенные для особых государственных целей.

5. В случае передачи национализированных жилищ в аренду, арендаторы принимают на себя все обязательства по производству необходимого ремонта и содержанию арендных помещений в состоянии, предусмотриваемом арендным договором и обязательными постановлениями местных исполкомов и инструкциями Наркомвнудела и Наркомзема.

6. Национализированные жилища, в зависимости от затрат, которые необходимо произвести для их восстановления и исправного содержания, могут сдаваться в аренду сроком не свыше 12 лет.

Примечание 2. Арендные помещения могут использоваться арендаторами, как для личных надобностей, так и для целей эксплуатации.

7. Отделам коммунального хозяйства, сверх обязательств, предусмотренных ст. 5-й, предоставляется право устанавливать специальную арендную плату, а равно оставлять за собой в виде арендной платы часть сдаваемых помещений.

10. Преимущество при сдаче в аренду домостроений устанавливается в ниже следующей очередности:

а) советские органы, профессиональные и рабочие кооперативные организации, арендующие помещения непосредственно для нужд этих органов и организаций;

б) различного типа коллективные объединения рабочих, — жильцов данного домостроения;

в) профессиональные объединения, поскольку они арендуют дома для своих членов, и советские органы, арендующие дома для своих сотрудников;

г) прочие коллективные объединения наличных жильцов домостроений;

д) отдельные лица, пользующиеся избирательным правом по Советской Конституции, или их объединения и

е) прочие граждане.

11. Граждане, приведшие к моменту введения в действие настоящего закона занимаемые ими домостроения в надлежащую исправность, пользуются преимущественным правом перед всеми другими соискателями на заключение с ними, как с домовыми объединениями, арендного договора.

12. Рабочие и служащие отдельных предприятий или учреждений, образовавшие социальные жилищные коммуны и кооперативы, имеют преимущественное право на снятие в аренду ближайших к их месту службы помещений.

13. Предоставление арендаторам помещений для личного пользования производится с соблюдением жилищных норм, устанавливаемых Откомхозами совместно с отделами Здравоохранения.

15. Все споры по исполнению и расторжению договора разрешаются судебным порядком.

17. Все расходы по домоустройству и домообслуживанию арендуемых домостроений производятся арендаторами за их счет.

Все договоры о сдаче квартир, по которым домоарендатор перелагает эти обязанности на квартиро- и комнато-наимателей, признаются в этой части недействительными.

О домостроениях ненационализированных.

28. Все строения, не являющиеся национализированными, поступают в пользование и распоряжение домовладельцев с ответственностью перед Откомхозом за сохранность и исправное содержание дома.

Примечание 1. Признаются национализированными домостроения, собственники которых не явятся в определенный Откомхозом срок, и те строения, которые в момент введения в действие жилищного закона фактически занимаются органами Советской власти и не могут быть освобождены по каким-либо государственным соображениям, а также домостроения конфискованные.

32. Все домовладения, переходящие к частным лицам, поступают к ним на правах собственности с правом пользования и распоряжения ими, не исключая права отчуждения.

¹⁾ Декретом 16 декабря 1925 г. (Вести ВУЦИК 31 декабря № 298) срок денационализации продлен на один год с момента опубликования декрета (Ст. 1). Удостоверение Комхоза о денационализации домостроения является актом на право собственности на домостроение и дальнейшего оформления не требует (ст. 6 декрета). Домостроения находящиеся во владении государственных учреждений и предприятий, профессиональных, кооперативных и общественных организаций, денационализации не подлежат (ст. 11).

33. Не могут быть восстановлены права собственности на дома, принадлежащие: а) бывшим полицейским, жандармским служащим, шпионам, провокаторам; б) бывшим служащим враждебных контр-революционных разведок, а равно и лицам, признанным врагами трудящихся, и в) лицам, приобретшим домовладения в собственность после первого января 1919 года.

34. В случае желанья домовладельца отчудить принадлежащие ему жилые и нежилые постройки, им подается соответствующее заявление в местный Откомхоз, который должен или купить в месячный срок имущество за цену по действительной стоимости, или предоставить домовладельцу право вольной продажи.

35. Список домов, переходящих в частную собственность, устанавливается Откомхозом на основании заявлений, обоснованных надлежащими документами, и по другим данным заинтересованных лиц.

Примечание 2. Религиозные общины не могут быть собственниками домов.

Примечание 1 (в редакции 21 сентября 1925 г.). Число домовладений, которое может принадлежать одному лицу, его супруге и несовершеннолетним детям, не должно превышать трех.

37. С изданием настоящего закона все ранее изданные декреты и постановления, противоречащие настоящему закону, отменяются.

О ПРАВАХ И ОБЯЗАННОСТЯХ КВАРТИРО- И КОМНАТО-НАНИМАТЕЛЕЙ.

(Постановление СНК от 18 ноября 1921 г.).

В развитие Жилищного закона УССР Совет Народных Комиссаров УССР постановил:

1. Жилые помещения сдаются Откомхозами, арендаторами и частными владельцами в аренду по договору с точным обозначением в них всех условий пайма и последствий за нарушение последних.

2. Всем снимающим жилые помещения (квартиры, комнаты или угол) предоставляется право пользоваться служебными строениями как всего домовладения—сараям, погребом, водопроводом, канализацией и проч., так и самого помещения—кухней, уборной и проч.

3. Для всех нанимателей жилых помещений обязательны установленные нормы заселения. При незаполнении нанимателями в предоставленный им для этого срок, заселение производится распоряжением Откомхоза.

4. Наниматель обязан пользоваться предоставленным ему помещением и частями его согласно их назначению и не может устраивать там никаких переделок и перестроек без разрешения. Точно также он не может открывать там никакого промысла, устройство которого не допускается в жилых помещениях или который делает невозможным для других совместное с ним жительство.

9. В основу договора о найме берется типовый арендный договор, изданный в инструктивном порядке Наркомвнуделом, с разрешением для обеих сторон включения в него всяких добавочных, закону не противных, условий.

13. Передача помещений, при оставлении их, другим лицам не допускается.

ИЗВЛЕЧЕНИЯ ИЗ ГРАЖДАНСКОГО КОДЕКСА.

Ст. 155. Если договор найма заключен без указания срока, то он считается заключенным на неопределенный срок, и каждая из сторон вправе прекратить действие договора во всякое время, предупредив о том другую сторону при найме предприятий и помещений под торгово-промышленные предприятия и под жилье—за 3 месяца, а при найме прочего имущества—за 1 месяц.

Ст. 156. В тех случаях, когда нанимателями являются государственные учреждения и предприятия, наемные рабочие и служащие, учащиеся государственных учебных заведений, состоящие на иждивении красноармейцев члены их семейств, инвалиды труда и войны,—договор найма жилых помещений автоматически возобновляется на тех же условиях на неопределенный срок, независимо от согласия наймодателя. В этих случаях, право прекратить действие договора за изъятиями, указанными в ст.ст. 171 и 172, может принадлежать только нанимателю.

Примечание. Указанное в сей статье право принадлежит лишь тем служащим частных предприятий, которые имеют право состоять членами профессиональных союзов.

Действие ст. 156 Г. К. по общему духу нашего законодательства должно быть распространено и на кустарей, пользующихся избирательным правом (пост. Пленума Верховсуда 30/XI—1925 г.).

Ст. 166. В тех случаях, когда нанимателями являются лица перечисленных в ст. 156 категорий, наемная плата за жилые помещения не может быть выговорена выше ставок, устанавливаемых местными исполнительными комитетами в пределах, указанных постановлениями Совета Народных Комиссаров, и вносится за каждый месяц не позднее 15 числа следующего месяца.

Ст. 172. Выселение из жилых помещений в административном порядке допускается лишь в случаях, особо указанных в законе.

В этих случаях, срок предупреждения может быть установлен более короткий, чем указанный в ст. 155.

Ст. 173. Порядок уплотнения и самоуплотнения нанимателей жилых помещений, занимающих жилую площадь сверх установленных норм, регулируется особыми правилами.

О ПРЕДЕЛЬНОМ РАЗМЕРЕ ПЕНИ, УСТАНОВЛИВАЕМОЙ ОТКОМХОЗАМИ ЗА ПРОСРОЧКУ ПЛАТЕЖЕЙ ПО АРЕНДЕ ТОРГОВЫХ ПОМЕЩЕНИЙ.

(С. У. № 1—1925 г.).

Совет Народных Комиссаров постановил:

1. Установить предельный размер пени за просрочку платежей по аренде торговых помещений в нижеследующем размере:

а) для учреждений, состоящих на государственном и местном бюджете, профессиональных организаций и для культурно-просветительных учреждений некоммерческого характера—в размере не свыше $\frac{1}{10}\%$ в день;

б) для государственных и кооперативных предприятий учреждений коммерческого характера и смешанных акционерных обществ—не свыше $\frac{1}{4}\%$ в день;

в) для частных лиц не свыше $\frac{1}{2}\%$ в день.

2. Настоящее постановление распространяется на все случаи арендных отношений независимо от той формы, в которую они облечены, в том числе на договоры, в коих предусмотрен более высокий размер пени.

ПОЛОЖЕНИЕ О ЖИЛИЩНО-ПОТРЕБИТЕЛЬСКОЙ КООПЕРАЦИИ.

(С. У. 1924 г. № 8, ст. 76).

5. Во изменение примечания к ст. 159 Гражданского Кодекса, капитальный ремонт домостроений, сданных в аренду жилкооперативам, лежит на обязанности откомхозов, кроме случаев, когда таковой принимается жилкооперативом на себя.

10. По истечении срока заключения жилкооперативом арендного договора, жилкооператив имеет преимущественное перед всеми без исключения учреждениями, организациями и лицами право на возобновление истекших договоров на новые сроки.

Примечание 1. Арендный договор с жилкооперативом на использование домостроений должен быть заключен на срок соответственно периоду времени, необходимому для использования жилкооперативом затрат, производимых согласно договора по домостроению, но не менее пяти лет.

Примечание 2. В случае невозобновления договора по вине откомхоза, последний обязан в изъятие из примечания к ст. 179 Граждан. Кодекса, возместить жилкооперативу неиспользованные жилкооперативом и неоплаченные еще откомхозом полезные затраты по домостроению.

Домостроения, находящиеся в аренде жилкооперативов, денационализации не подлежат, за исключением тех случаев, когда на это выразят согласие сами жилищные кооперативы, или жилкооператив будет признан не жизнеспособным; в случае денационализации домостроения, договор аренды, с согласия жилкооператива, сохраняет свою силу (ст. 12 декрета 16 декабря 1925 г.).

¹⁾ В редакции декрета 26 марта 1925 года.

ПОСТАНОВЛЕНИЕ СНК ОТ 23 VI 1925 Г. О ПРЕДЕЛЬНОМ РАЗМЕРЕ ПЕНИ ЗА ПРОСРОЧКУ ПЛАТЕЖЕЙ ПО НАЙМУ ЖИЛЫХ ПОМЕЩЕНИЙ.

(С. У. 1925 г., № 40, ст. 283).

1. Установить нижеследующие предельные размеры процентов (пени) за просрочку платежей по найму жилых помещений:

а) для государственных учреждений и предприятий, кооперативных и профессиональных организаций, а также для культурно-просветительных учреждений— в размере не более $\frac{1}{15}\%$ в день;

б) для лиц, работающих по найму, и инвалидов труда и войны, состоящих на социальном обеспечении,— в размере не более $\frac{1}{30}\%$ в день;

в) для всех прочих арендаторов— не более $\frac{1}{10}\%$ в день.

2. Действие настоящего постановления распространяется также на договоры, заключенные до издания настоящего постановления.

О ПОРЯДКЕ АДМИНИСТРАТИВНОГО ВЫСЕЛЕНИЯ ГРАЖДАН ИЗ ЗАНИМАЕМЫХ ИМИ ПОМЕЩЕНИЙ.

(Пост. С. Н. К. от 5/IX 22 г.).

1. Административное выселение граждан из занимаемых ими помещений допускается в отношении:

а) лиц, живущих в домах ВУЦИК'а, Совнаркома, Южбюро ВЦСПС, Наркоматов и других центральных органов штаба Укр. Воен. Округа, Губсовпрофов и не состоящих на службе или уволенных от таковой из вышеуказанных учреждений.

б) Лиц, не состоящих членами Профсоюзов, либо не занятых наемным трудом, живущих в домах-коммунах, входящих в состав жилищного, коммунального фонда Откомхоза.

в) Посторонних лиц, живущих в домах, находящихся на территории фабрично-заводских предприятий и закрепленных за последними, как для производственных нужд, так и для заселения рабочими и служащими означенных предприятий.

Примечание. Выселение в административном порядке из помещений, указанных в п.п. «б» и «в» сей статьи не распространяется на научных работников, зарегистрированных в Комитете Содействия Ученым, на комсостав Красной Армии, семей красноармейцев, находящихся на их иждивении и на лиц, живущих по договорному соглашению с учреждениями и предприятиями, за которыми закреплено означенное домостроение.

г) Лиц, живущих в домах, требующих нетерпящего отлагательства ремонта, безусловно невозможного при наличии заселения, установленного техническим надзором Откомхоза.

Примечание. В случае административного выселения граждан, согласно п. «г», за ними сохраняется право занятия помещения по окончании ремонта.

д) Лиц, живущих в зданиях, выстроенных под школы, больницы и банки.

е) Лиц, живущих в домах, подлежащих освобождению для государственных надобностей по постановлениям Президиума Исполкома с предоставлением в этих случаях равноценного годного помещения с зачетом всех выплаченных им вперед сумм и произведенного ремонта с предоставлением перевозочных средств (согласно декрета СНК 18/XI—21 г.).

2. Административные выселения граждан производятся распоряжением местных жилищных органов, коим заинтересованные ведомства, учреждения и лица должны представить соответствующие обоснованные заявления.

3. При предъявлении гражданам требования о выселении в административном порядке, должно быть указано основание с высылкой на соответствующую статью настоящего постановления, а также должен быть указан срок, в течение которого помещение должно быть освобождено.

Примечание. Срок для освобождения помещения не может быть менее 2-х недель.

4. Распоряжения жилищных органов о выселении граждан в случаях, указанных в ст. 1-й настоящего постановления, не подлежат приостановлению в судебном

порядке, а могут быть обжалованы лишь в вышестоящие административные органы, от которых зависит приостановление выселения до рассмотрения дела по существу.

5. Кроме перечисленных в сем постановлении случаев, административное выселения недопустимо, и лица, виновные в таких выселениях, подлежат ответственности по закону.

Инструкция по применению декрета СНК от 5/IX 1922 г. «о порядке административного выселения».

(С. У. 1923 г., № 2, ст. 31).

1. Административное выселение из домов, предусмотренное п.п. «а», «б», «в», «г», «д» и «е» постановления СНК от 5/IX—1922 г. «О порядке административного выселения граждан из занимаемых ими помещений», производится в следующем порядке:

б) из домов, закрепленных, в порядке декрета от 19/IV—22 г. «О порядке снабжения помещениями учреждений» (С. У. 1922 г., № 19, ст. 296), за Наркоматами, центральными учреждениями и губсовпрофами, под самые учреждения и общежития сотрудников этих учреждений, выселению подлежат все лица, не состоящие на службе в данных учреждениях или уволенные от таковой. В этих случаях жилорганы обязаны проверять правильность требования административного выселения и соответствие его декрету и настоящей инструкции;

в) из домов-коммун, входящих в состав жилфонда Откомхоза, выселению могут быть подвергнуты лица, не состоящие членами профсоюзов, либо не занятые наемным трудом.

Примечание. Под домами-коммунами следует понимать те, которые закреплены за профсоюзами в порядке декрета от 19 апреля 1922 г. «О порядке снабжения учреждений помещениями»;

г) из домов, требующих нетерпящего отлагательства ремонта, административному выселению могут быть подвергнуты все проживающие в них лица, если необходимость такого ремонта установлена техническим надзором Откомхоза и если тем же надзором установлена невозможность производства ремонта, без выселения всех жильцов. При необходимости ремонта части дома, выселяемые размещаются по возможности в остальных частях дома. За выселяемыми в данном случае жильцами сохраняется право обратного занятия помещения по окончании ремонта. Выселение, уплотнение и обратное выселение жильцов в этих случаях производится жилорганами;

д) из домов, подлежащих освобождению для государственных надобностей по специальным постановлениям в каждом случае Президиума Исполкома, подлежат административному выселению все проживающие в этих домах лица, с предоставлением в этих случаях равноценного годного помещения, с зачетом всех выплаченных ими вперед сумм и произведенного ремонта и с предоставлением перевозочных средств (ст. 12-я декрета СНК от 18/XI—21 г. Сбор. Уз. 1921 г., № 24, ст. 690);

е) ¹⁾ из домов, расположенных на территории, занимаемой государственными предприятиями, школами, банками, больницами, складами Военного Ведомства и исправительно-трудовыми учреждениями, подлежат административному выселению проживающие в этих домах рабочие и служащие, в случаях:

1) необходимости занимаемого рабочими и служащими помещения для нужд самого предприятия, школы, банка, больницы, склада Военного Ведомства или исправительно-трудового учреждения; 2) оставления рабочими и служащими службы в данном предприятии, школе, банке, больнице, складе Военного Ведомства или исправительно-трудового учреждения; 3) увольнения с данного предприятия, школы, банка, больницы, склада Военного Ведомства или исправительно-трудового учреждения, лиц, занимающих помещение, предоставленное им по должности.

2. Административное выселение в случаях, указанных в предыдущей статье, производится по письменному заявлению руководителя данного учреждения, предприятия или профсоюза в жилищные органы о необходимости освободить помещение для использования по прямому назначению. Для каких либо иных целей, например, для сдачи помещений в наем посторонним лицам или учреждениям, ни в коем случае недопустимо административное выселение.

3. В случае получения заявления о выселении граждан в административном порядке жилищные органы обязаны в недельный срок проверить правильность требования и соответствие его декрету от 5/IX—1922 г.

При признании его правильным жилищные органы предъявляют жильцам требования о выселении, в котором должно быть указано: основание выселения, со ссылкой на соответствующую статью закона 5/IX—22 г., и срок, в течение которого помещение должно быть освобождено.

При необходимости, выселение производится жилищными органами при содействии милиции.

Примечание 1. В местностях, в коих отсутствуют жилищные органы, обязанности последних по административному выселению возлагаются на соответствующие Исполкомы.

Примечание 2. Распоряжение жилорганов милиции о выселении должно последовать не позже 7-дневного срока со дня заявления руководителя учреждения, предприятия или профсоюза, но с тем, чтобы самый срок для выселения был не менее 2-х недель.

4. Все члены профсоюзов, а также все наемные работники физического труда, служащие государственных и приравненных к ним предприятий и учреждений, а равно и безработные, зарегистрированные на бирже труда и получающие пособие по безработице, инвалиды войны и труда, состоящие на социальном обеспечении, а также учащиеся в государственных учебных заведениях могут быть выселены лишь при условии обязательного предоставления им пригодного для жилья помещения, а также транспортных средств для перевозки мебели и домашних вещей. Транспортные средства для выселяемых рабочих и служащих должны представляться заинтересованными в выселении учреждениями, помещения же должны быть предоставлены жилорганами вне очереди. Срок для выселения устанавливается согласно примечания 2-го к ст. 3-й; причем новое помещение должно быть предоставлено не менее, чем за три дня до истечения указанного срока.

Примечание 1. Пригодность жилья для заселения должна быть удостоверена жилищной инспекцией.

Примечание 2. Выселение граждан, относящихся к другим категориям, кроме указанных в ст. 4-й инструкции, производится с предупреждением не менее чем за две недели, но без обязательного предоставления помещения и транспортных средств.

Примечание 3. Действие настоящей статьи не распространяется на учащихся государственных учебных заведений, не обладающих избирательными правами, согласно ст. 21 Конституции.

5. Все члены профсоюзов, а также все наемные работники физического труда, служащие государственных и приравненных к ним предприятий и учреждений, произведшие за свой счет капитальные ремонты в своей квартире (если таковая не расположена в домостроении, отведенном для занятия государственного учреждения или предприятия), административному выселению не подлежат.

6. Все рабочие и служащие, увольняемые по сокращению штатов и зарегистрированные на бирже труда, как безработные, проживающие в домах, закрепленных за предприятиями, школах, банках и больницах, могут быть подвергнуты административному выселению лишь в том случае, когда занимаемые ими помещения необходимы для персонала, остающегося на работе в предприятии и учреждении, причем сроки выселения должны согласовываться с соответствующими профсоюзами.

7. В исключительных случаях, срок для выселения в административном порядке может быть увеличен жилорганом. Основанием к увеличению сроков служит:

а) болезнь выселяемых или членов их семьи, устанавливаемая надлежащими медицинскими свидетельствами;

б) нахождение лиц в командировке;

в) неблагоприятное для выселения время года и

г) сильное распространение эпидемических заболеваний в данной местности.

8. В отношении научных работников, зарегистрированных в Комитете содействия ученым, комсостава Красной армии и семей красноармейцев, находящихся на их иждивении, порядок административного выселения не допускается, за исключением случаев, предусмотренных п. «а» ст. 1-й декрета от 5/IX 1922 г., производства неизбежного ремонта, либо занятия дома для государственных надобностей (п.п. «г» и «е» ст. 1-й декрета от 5/IX 22 г.).

9. Все лица, занимающие помещения по договору с домоуправлением, вне зависимости от того, в чьем ведении домостроение находится, административному выселению не подлежат, за исключением случаев не терпящего отлагательства ремонта занимаемого помещения и случаев, предусмотренных в самом договоре.

10. Внесенные жильцами авансом арендные деньги или суммы на ремонт подлежат при выселении возвращению.

11. Жалобы на распоряжения жилоргана об административном выселении подаются в соответствующий Откомхоз, который обязан в 3-хдневный срок их разрешить. Откомхоз имеет право приостанавливать выселение до разрешения дела по существу.

12. Во всех остальных случаях, кроме указанных в сей инструкции, выселение производится судебным порядком.

13. Виновные в незаконном применении административного выселения подлежат ответственности по 135 ст. Уголовного Кодекса.

ПОЛОЖЕНИЕ О КВАРТИРНОЙ ПЛАТЕ В ГОР. КИЕВЕ.

Обязат. пост. Киев. ГИК от 2 февр. 1925 года № 292.

1. Во всех, как национализированных, так и возвращенных в собственность, домах г. Киева и его предместий, в чьем бы распоряжении или управлении они бы находились, плата домоуправлениям за пользование помещениями устанавливается в указанных ниже размерах.

2. Лица, живущие на нетрудовые доходы (владельцы предприятий, торговцы, подрядчики, посредники и т. п.) платят по соглашению с домоуправлением от 3-х до 10 руб. за кв. сажень.

3. Лица свободных профессий (врачи, юристы, инженеры, литераторы, артисты, художники, члены коллегии защитников и т. п.), поскольку лица перечисленных категорий не подходят под п.п. 2 и 9 настоящего положения, платят, по соглашению с домоуправлением, от 1 р. 50 к. до 3 руб. за кв. сажень.

Примечание 1. Перечисленные в настоящем пункте лица, состоящие на службе в государственных, профессиональных, кооперативных и общественных организациях, и работающие в них не менее установленного Наркомтруда рабочего времени, основным заработком коих является содержание по службе, по представлении соответствующих справок от ДККК¹⁾, подтвержденных удостоверениями от профсоюзов, оплачивают занимаемое ими помещение, как служащие, по п. 9 настоящего положения.

Кабинет и приемная оплачиваются всеми врачами и лицами свободных профессий по п. 3 сего положения.

Примечание 2. Врачи, имеющие лечебницы, оплачивают занимаемое ими помещение по п. 2 настоящего Положения.

4. Кустари, ремесленники, легковые и ломовые извозчики, не пользующиеся наемным трудом, а также члены производственных трудовых артелей, зарегистрированных в Губкооператкомитете, не получающие твердо установленной заработной платы и не имеющие собственных предприятий,—платят от 1 до 3 руб. в месяц за квадратную сажень.

Примечание 1. Кустари-одиночки, имеющие учеников, взятых через Биржу Труда и работающих по трудовым договорам, заключенным через посредство соответствующих профсоюзов,—приравниваются к кустарям, не пользующимся наемным трудом.

Примечание 2. Кустари и извозчики, пользующиеся наемным трудом, и участники коммерческих предприятий—платят по 2-му п. настоящего Положения.

5. Торговцы в разнос, выбирающие патент 1-го разряда, платят от 50 коп. до 2 руб. в месяц за кв. сажень.

6. Лица, не состоящие на постоянной службе, но добывающие средства к жизни исключительно личным трудом, а именно: поденные рабочие—не члены профсоюзов, дровосеки, прачки, швеи, газетчики-одиночки, чистильщики обуви и т. п.,—платят от 30 коп. до 1 рубля в месяц за кв. сажень.

Примечание. Рабочие-квартирники, работающие по трудовым договорам, заключенным через посредство профсоюзов, и члены артелей, организованных Комборбезом и Губсобезом, получающие только зарплату, платят по п. 9 сего Положения, в зависимости от размера заработка.

7. Инвалиды труда и войны и лица, состоящие на социальном обеспечении или соцстрахе и не имеющие других источников существования, безработные члены профсоюзов, а также те нечлены профсоюзов, которые не имеют заработка, получают соцстрах или имеют право на получение пособия от соцстраха, семьи красноармейцев, состоявшие на их содержании до призыва на военную службу, и не имеющие теперь собственного источника дохода, учащиеся, освобожденные от платы за учение,—платят по 10 копеек в месяц за кв. сажень.

¹⁾ Это требование ныне отпадает, так как ДКК упразднены.

Примечание 1. Перечисленные в этом пункте лица пользуются льготой по оплате помещения только при условии, если они представляют домоуправлению надлежащие справки соответствующих органов: Собеца, Отдела Труда, военных частей и администрации учебных заведений.

Примечание 2. Инвалиды-торговцы и инвалиды, занимающиеся личным промыслом по бесплатному патенту, платят за жилые помещения: выбирающие патент 1-го разряда—от 20 до 40 коп. в месяц за кв. сажень, а выбирающие патент 2-го разряда—от 40 до 80 копеек в месяц за кв. сажень.

Примечание 3. Инвалиды, работающие в артелях Соцстраха, платят за жилое помещение в зависимости от своего заработка, по п. 9-му сего Положения.

8. Учащиеся, не освобожденные от платы за учение, не состоящие на иждивении других лиц и не живущие с ними одним хозяйством, и не подходящие под какой-либо из других пунктов сего Положения и способом существования которых является личный труд,—платят по 30 коп. в месяц за кв. сажень.

Учащиеся, получающие госстипендии, платят по п. 9-му сего Положения, в зависимости от размера стипендии.

Площадь, занятая учащимися, которые состоят на содержании лиц, означенных в п. 2-м сего Положения, оплачивается по ставкам лиц, на содержании коих они состоят.

9. Рабочие и служащие, административный, командный, политический и хозяйственный состав Красной армии—платят за 1 кв. сажень полезной жилой площади в месяц—в зависимости от размера своей тарифной ставки и сдельного заработка:

Получающие	до 20 руб. в мес.	платят	— р. 10 коп.
"	от 21—30	"	— " 15 "
"	" 31—40	"	— " 25 "
"	" 41—50	"	— " 35 "
"	" 51—60	"	— " 45 "
"	" 61—70	"	— " 50 "
"	" 71—80	"	— " 60 "
"	" 81—90	"	— " 70 "
"	" 91—100	"	— " 80 "
"	" 101—125	"	1 р. — "
"	от 126 и выше	"	1 р. 20 коп.

Примечание 1. При исчислении квартирной платы принимается во внимание: полученное за уплачиваемый месяц основное содержание, постоянная прибавка, приработок за сдельную работу, премиальные и всякого рода иное вознаграждение по всем должностям, не исключая разного рода отчислений и удержаний.

Не принимается во внимание только вознаграждение за сверхурочную работу и надбавка за вредность производства.

Примечание 2. Лица, означенные в сем пункте, обязаны не позже 10-го числа следующего за оплачиваемым месяца, представить своим домоуправлениям свои расчетные книжки или специальные справки о размере получаемой ими платы; в противном случае домоуправлениям предоставляется право исчислять квартплату по высшей ставке для рабочих и служащих (а именно по 1 р. 20 коп. за кв. сажень).

Примечание 3. Лица, означенные в п. 9-м сего Положения, получающие до 60 рублей, но имеющие на своем содержании семью в количестве больше 3-х лиц, включая и самого плательщика,—при отсутствии в семье других лиц с самостоятельным заработком,—оплачивают площадь, занимаемую ими по норме уплотнения или ниже такой нормы, со скидкой 10% на каждого члена семьи свыше 3-х человек.

Максимальный размер скидки для многосемейных устанавливается в 50%.

Примечание 4. За выдачу и за представление неполных или неверных справок про полученную зарплату—виновные подлежат ответственности в уголовном порядке: выдавшие неправильные справки—по 116 ст. Уголовного Кодекса, а представившие их домоуправлениям—по 187 ст. Уг. Кодекса.

Примечание 5. Военнослужащие, за время пребывания их в лагерном сборе, оплачивают свои зимние жилые помещения, оставленные ими за собою, в размере 50% вышеозначенных ставок.

10. При исчислении платы за помещение, занятое одной семьей, состоящей из лиц разных категорий, живущих одним хозяйством,—расчет платы производится по высшей категории.

11. Жилые помещения в строениях, лишенных водопровода и канализации, а также исключительно-проходные комнаты оплачиваются лицами, означенными в п.п. 4, 5, 6, 7, 8 и 9 и в примечании 1-м к п. 3-му Положения, в размере 75% выше-означенных ставок; подвальные же, полуподвальные и мансардные помещения и темные комнаты (не имеющие окон)—в размере 50% ставок.

Примечание 1. Полуподвальными помещениями считаются такие, пол которых не меньше чем на $\frac{3}{4}$ аршина ниже уровня земли.

Примечание 2. Под исключительно-проходною комнатою следует понимать такую, через которую проходят посторонние жильцы, не имеющие другого выхода или сообщения с местами общего пользования.

12. Исчисление платы производится домоуправлением по площади, занимаемой отдельными плательщиками, причем нежилая площадь (кухни, корридоры, уборные, кладовые и пр.) в расчет не принимаются.

Примечание. Кухни, сдаваемые под жилье и не служащие для общего пользования, оплачиваются, как жилые помещения.

13. Плата за помещения, занимаемые несколькими лицами, не принадлежащими к одной семье, исчисляется с каждого из них за занимаемую им и его семьей площадь.

Примечание 1. Когда посторонние друг другу лица живут в одной комнате, то они оплачивают занятую площадь пропорционально количеству душ.

Примечание 2. В случае вселения в занятое помещение, для совместного проживания, в порядке самоуплотнения, нового жильца без предварительного согласия домоуправления и без ордера жилищного органа,—размер квартирной платы за помещение нового жильца вносится по высшей категории лица, поселившегося или проживающего в данной квартире.

14. По указанным выше ставкам оплачивается занимаемая жильцами и состоящими на их иждивении членами семьи жилая площадь, в объеме нормы уплотнения плюс 3 кв. аршина на человека. Излишек площади оплачивается в двойном размере.

Примечание 1. Лица, пользующиеся по удостоверениям Коммуноотдела правом на отдельную комнату для занятий, оплачивают таковую по их основной ставке в пределах норм уплотнения плюс 3 льготных аршина. Излишек площади в этой комнате оплачивается в двойном размере.

Примечание 2. В случае, когда излишек нельзя выделить в отдельную комнату и домоуправление не имеет возможности предоставить жильцам, занимающим излишнюю площадь, другое равноценное помещение, отвечающее нормам уплотнения,—излишек оплачивается лицами, означенными в п.п. 6—9 сего Положения, по основной ставке.

15. За взимание платы сверх установленных предельных норм, домоуправление подвергается ответственности по 135 ст. Уголовного Кодекса.

16. Жилые помещения, занимаемые частными, общественными, кооперативными и находящимися на хозяйственном расчете государственными учреждениями по п. 2-му настоящего положения; госучреждения, состоящие на общегосударственном или местном бюджете, а также партийные, профессиональные и культурно-просветительные учреждения (зарегистрированные в Губполитпросвете)—уплачивают за помещение по 50 коп. за каждую квадратную сажень.

Примечание. Помещения, занятые рабочими клубами, оплачиваются по 25 к. за кв. сажень.

17. Плата в пользу домоуправления за торгово-промышленные и складочные помещения в домах, возвращенных в собственность, определяется по соглашению нанимателя с домоуправлением, а в национализированных—устанавливается в размере от 10% до 30% платы, вносимой за эти помещения Коммуноотделу, в зависимости от места расположения, согласно распределению помещений по разрядам, опубликованному в «Сборнике обяз. постановл. на 1924—25 год», стр. 143.

Примечание. В указанных размерах домоуправления взимают плату как за основные торгово-промышленные помещения, так и за подсобные к ним, сданные Горкомхозом в наем вместе с основными.

18. Стоимость коммунальных услуг (вода и канализация), а также центрального отопления, в указанную выше наемную плату не входит, и оплачивается нанимателем особо.

Примечание 1. Вывозка нечистот в домах, лишенных канализации, также в квартирную плату не входит и оплачивается жильцами особо.

Примечание 2. Электричество общего пользования оплачивается за счет домоуправления.

19. Срок взноса наемной платы устанавливается: для лиц, указанных в п.п. 7, 8 и 9 настоящего Положения,—не позже 15 числа следующего за оплачиваемым месяца, а для прочих граждан не позже 15 числа оплачиваемого месяца.

20. За невзнос в срок платы начисляется в пользу домоуправления пеня в размере: с лиц, указанных в п.п. 6—9 и прим. 1 к п. 3 сего Положения по $\frac{1}{4}\%$ за каждый просроченный день, а с прочих граждан—по 1% в день¹⁾.

Примечание. Рабочие и служащие, не получившие жалованья, по представлении официальных справок об этом, от начисления пени освобождаются.

21. Жильцы, не внесшие платы в течение 2 месяцев по истечении срока, а в случае сделанного домоуправлением по истечении срока напоминания, в течение месяца после напоминания, подлежат выселению, со всеми находящимися на их иждивении лицами, по суду.

22. Все споры между домоуправлением и жильцами разрешаются Нарсудом.

До разрешения дела судом—плата за помещение вносится в размере, установленном домоуправлением, но не выше означенных в сем Положении предельных норм.

23. Настоящее Положение не распространяется на наем комнат в гостиницах, дачных помещениях и лечебных учреждениях.

Рабочие и служащие, занимающие помещения в дачных местностях постоянно (круглый год)—оплачивают эти помещения по п. 9-му сего Положения.

24. Настоящее положение вводится с 1-го февраля текущего года.

О ПОРЯДКЕ ЗАСЕЛЕНИЯ ЖИЛЫХ ПОМЕЩЕНИЙ И О НОРМАХ УПЛОТНЕНИЯ.

(Обязательное постановление № 42).

1. Право распоряжения жилыми помещениями (комнатами и квартирами) в домах г. Киева, в продолжение 2-х недель со дня их освобождения, принадлежит домоуправлениям.

Примечание 1. При наличии письменного договора на наем квартиры, право распоряжения освобожденными комнатами принадлежит квартирантанимателю.

Примечание 2. В домах, занятых жильцами без надлежащего договора, где нет правомочных домоуправлений,—все помещения должны немедленно по их освобождении сдаваться на учет Коммуноотдела и заселяться только по его ордерам.

2. Передавать квартиру без согласия домоуправления или квартирананимателя, снявшего всю квартиру целиком, воспрещается.

Примечание. Если квартиро- или комнатонаниматель вселяет кого-либо в занимаемое им помещение, то в случае освобождения им и его семьей данного помещения, выселению подлежит также и вселившийся.

3. По истечении двух недель со дня освобождения помещения, домоуправление или квартирананиматель—по принадлежности, обязаны сдать его на учет Коммуноотдела и с этого момента оно подлежит заселению лишь по ордеру Коммуноотдела.

4. Помещения должны быть заселены по норме уплотнения, в размере 21 квадрат аршина на одно лицо, при чем:

А) в одну комнату могут быть вселены:

а) родственники одного пола, до 3-й степени включительно;

б) супруги;

в) братья и сестры до 16 лет;

г) дети обою пола до 10 лет вместе с родителями, а также близкими родственниками до 3-й степени включительно;

Б) Семьи из шести или больше лиц, проживающие в одной квартире и ведущие общее хозяйство (общий стол), имеют право на отдельную комнату для столовой.

¹⁾ Пеня должна исчисляться по позднему постановлению СНК, от 23/VI 25 г. (см. выше).

Примечание. Семья лишается права на отдельную столовую, если в составе упомянутых 6 лиц имеется не меньше двух, занимающих по отдельной комнате.
В) Врачи, принимающие дома больных, имеют право на кабинет и приемную. Члены коллегии защитников имеют право на одну добавочную комнату.

Примечание. Члены коллегии защитников одинокие не имеют права на отдельную от жилого помещения комнату.

Г) Кроме жилого помещения, на отдельную комнату для работы, по удостоверениям Коммуноотдела, имеют право следующие лица:

а) научные работники, зарегистрированные во Всеукраинском Комитете Содействия Ученым;

б) высококвалифицированные партийные, профессиональные и советские работники, указанные в декрете Совнаркома УССР «О мерах поощрения труда в совучреждениях» (Собрание Указаний за 1922 г., ч. 2, ст. 215, постановление Совнаркома от 17/III 1922 г.), по соответственным удостоверениям учреждений, где они работают.

Примечание 1. Добавочной комнаты не предоставляется одиноким, а также когда в составе семьи имеется 2 лица, пользующиеся отдельными комнатами, если эти комнаты, или одна из них не использованы для жилья согласно литературе «Д» пункта 4-го.

Примечание 2. Добавочные комнаты для работы предоставляются во всех случаях по постановлению Комиссии из представителей Коммуноотдела и Губпрофсовета, при чем Комиссии предоставляется право выдавать в особых случаях разрешение на отдельную от жилья комнату для работы и другим лицам.

Д) Отдельная комната для жилья предоставляется, по постановлению вышеуказанной в примечании 2 к литературе «Г» Комиссии, больным, требующим изоляции (психическая болезнь, активный туберкулез, сифилис в стадии заразительности и друг.).

5. Если выяснится, что помещение недостаточно уплотнено, то свободная площадь передается в распоряжение Коммуноотдела и заселяется по ордерам последнего.

6. Коммуноотделу предоставляется право сдавать пострадавшие от пожара, разрушенные и недостроенные дома или отдельные помещения с условием отстроить их, а также помещения отстроенные и отремонтированные самим Коммуноотделом—не считаясь с установленными нормами уплотнения, предоставляя в договорах такие же права и занимаателям этих домов и помещений.

Примечание. К разрушенным домам и помещениям относятся те, что непригодны для жилья, а именно: без окон, дверей, пола и вообще все, требующие капитального ремонта, что должно быть зафиксировано актом технической комиссии Коммуноотдела.

7. За несдачу на учет Коммуноотделу свободного помещения по истечении 2-х недель со дня его освобождения и заселения взятого на учет помещения без ордера Коммуноотдела,—виновные в том домоуправления, а также квартиро- и комнатополномочители, по принадлежности, подвергаются в административном порядке штрафу до 300 рублей, принудительным работам или аресту до 3-х месяцев.

Лица, самовольно вселившиеся в помещения, а также занявшие взятые на учет Коммуноотделом помещения без ордера, подвергаются ответственности по 103 ст. Уг. Код. и, независимо от этого, выселению в административном порядке.

9. Наблюдение за исполнением сего постановления и составление протоколов для привлечения виновных к ответственности, возлагается на агентов Коммуноотдела. Милиции предлагается оказывать агентам Коммуноотдела надлежащее содействие.

ПОЛОЖЕНИЕ О КЛАССОВОМ ТАРИФЕ ПРИ ОПЛАТЕ КОММУНАЛЬНЫХ УСЛУГ.

(Обяз. постан. Киевск. Губисполкома от 26/II—1925 г., № 295).

РАЗДЕЛ I.

ТАРИФ НА ВОДУ И КАНАЛИЗАЦИЮ.

1. Все население, пользующееся водой и канализацией, для уплаты за таковое пользование разбивается на следующие категории:

1 категория—безработные, получающие или имеющие право получать пособие по безработице от органов Соцстраха или профсоюзов;

2 категория—рабфаковцы, слушатели ВУЗ'ов госстипендиаты, инвалиды труда и войны, находящиеся на соцстрахе или собезе, военные, милиционеры, рабочие и служащие, зарабатывающие не больше 30 рублей в месяц;

3 категория—военные, милиционеры, рабочие и служащие с месячным заработком от 31 до 60 руб.;

4 категория—военные, милиционеры, рабочие и служащие с месячным заработком от 61 до 100 руб.;

5 категория—военные, милиционеры, рабочие и служащие с месячным заработком свыше 100 рублей;

6 категория—лица, зарабатывающие средства к жизни собственным трудом и не пользующиеся чужим наемным трудом, а именно: кустари-одиночки, извозчики-одиночки, тележники, поденные рабочие, швеи, прачки, газетчики, продавцы-разносчики, чистильщики сапог и другие;

7 категория—лица свободных профессий—врачи, инженеры, члены коллегии защитников, художники, артисты и другие, если они живут не исключительно на служебный заработок, лица, живущие на нетрудовые доходы; лица без определенных занятий и вообще все лица, не принадлежащие ни к одной из вышеозначенных шести категорий.

Примечание. Лица свободной профессии, живущие исключительно на служебный заработок, причисляются к служащим. Члены коллегии защитников, не живущие на служебный заработок, но могущие доказать размер своего месячного заработка, делятся на категории на одинаковых основаниях с служащими и рабочими согласно размеру своего заработка.

2. Иждивенцы относятся к той категории из вышеозначенных, к какой относится лицо, на иждивении которого они действительно находятся.

Примечание. Иждивенцами считаются лишь родители, супруги, дети и воспитанники не старше 18 лет, нетрудоспособные дети старше 18 лет, и нетрудоспособные более далекие родственники, а также домашние работницы.

3. Инвалиды, состоящие членами артелей инвалидов, а также артелей Комбсрбеза, могущие доказать ДККК, сколько они зарабатывают в месяц, делятся на категории наравне с рабочими и служащими в зависимости от размера своего заработка; если же они этого условия не выполняют, то зачисляются в 6-ю группу.

4. Рабфаковцы и слушатели ВУЗ'ов госстипендиаты, имеющие службу или работу, тарифицируются как рабочие и служащие, в зависимости от своего месячного заработка.

5. Зачисление в ту или иную категорию на основании заработка производится согласно размеру заработка за месяц, предшествующий разбивке на категории. При учете размера заработка принимаются во внимание все его виды (основной оклад, сдельная плата, нагрузка, премиальные и другие постоянные надбавки), за исключением сверхурочных, прибавок на вредность работы и поощрений случайного характера (командировочные, компенсация за неиспользованный отпуск и т. п.).

6. Для вышеозначенных категорий на воду и канализацию устанавливаются следующие тарифы:

1	категория—бесплатно.
2	„ — р. 20 к. за 100 вед. воды и — р. 30 к. с чел. за кварт. за канализацию
3	„ — „ 30 „ „ „ „ „ „ — „ 35 „ „ „ „ „ „ „ „
4	„ — „ 40 „ „ „ „ „ „ „ — „ 50 „ „ „ „ „ „ „ „
5	„ — „ 50 „ „ „ „ „ „ „ — „ 65 „ „ „ „ „ „ „ „
6	„ — „ 70 „ „ „ „ „ „ „ — „ 1 „ 20 „ „ „ „ „ „ „ „
7	„ 1 „ 50 „ „ „ „ „ „ „ — „ 2 „ 40 „ „ „ „ „ „ „ „

7. Первая категория пользуется бесплатно только 100 ведрами воды на человека в месяц; за излишек употребленной воды свыше этой нормы она платит по тарифу 2-ой категории. Остальные категории платят за воду по установленному для каждой тарифу без нормы.

8. Для 2-ой и 3-ей категорий устанавливается добавочная льгота на многосемейность: если семья имеет больше 3-х членов при одном работнике, то все члены семьи—иждивенцы, начиная с четвертого, платят каждый за воду и канализацию половину тарифной ставки того лица, на иждивении которого они находятся.

9. Когда высчитывается размер душевого потребления воды в месяц в каждом домовладении, а также когда вычисляется подушный канализационный сбор, принимается во внимание все постоянное население домовладения, не исключая и детей всех возрастов.

10. Все без исключения учреждения и предприятия платят за воду по тарифу 55 к. за 100 ведер.

11. За воду, употребляемую на содержание скота, автомобилей, выездов и т. п., платят по тарифу 55 коп. за 100 ведер, но норма потребления воды на каждую из этих надобностей устанавливается особой инструкцией.

12. За воду, выдаваемую населению из особо установленных водоразборных кранов, взимается по $\frac{1}{2}$ коп. за 1 ведро.

РАЗДЕЛ 2.

ТАРИФЫ НА ЭЛЕКТРИЧЕСТВО.

13. В отношении платы за электричество, все население, пользующееся таковым, делится на следующие категории:

1 категория—безработные, зарегистрированные на Бирже Труда, или в Государственных Посреднических Бюро, и получающие пособие по безработице от органов Соцстраха или профсоюзов, а также безработные, лишившиеся уже пособия за истечением законного срока, и рабфаковцы; слушатели ВУЗ'ов-госстипендиаты, инвалиды труда и войны, находящиеся на соцстрахе или собезе;

2 категория—военные, милиционеры, рабочие и служащие, зарабатывающие не больше 30 рублей в месяц;

3 категория—военные, милиционеры, рабочие и служащие с месячным заработком от 31 до 60 рублей;

4 категория—военные, милиционеры, рабочие и служащие с месячным заработком от 61 р. до 100 руб.;

5 категория—все лица, не принадлежащие ни к одной из вышеозначенных 4-х категорий.

14. Для вышеозначенных категорий на электричество устанавливаются следующие тарифы:

1-ая категория	—	льготный тариф	1,8 коп. за г.к.у.ч.
2-ая	„	—	„ „ „ 2,1 „ „ „
3-я	„	—	„ „ „ 2,5 „ „ „
4-ая	„	—	„ „ „ 3,0 „ „ „
5-ая	„	—	нормальный „ 3,5 „ „ „

Примечание. Разбивка на категории, согласно с размером заработка, производится так, как указано в п. 5 сего Положения.

15. Все четыре вышеозначенные льготные категории платят за электричество по указанному льготному тарифу лишь в пределах следующих норм потребления: зимой (ноябрь, декабрь, январь, февраль) по 40 г. у. ч. в месяц; весной и осенью (март, апрель, сентябрь, октябрь)—по 30 г. у. ч. в месяц, и летом (май, июнь, июль, август)—по 20 г. у. ч. в месяц. За излишек потребленного электричества свыше указанной нормы лица всех категорий платят по нормальному тарифу—3,5 к. за г. у. ч. Правом на льготный тариф за электричество пользуются лишь каждое лицо вышеозначенных 4-х льготных категорий персонально, никаких добавочных льгот для членов семьи—иждивенцев не дается.

16. Все учреждения и предприятия, не имеющие торгово-промышленного характера, платят за электричество для освещения по нормальному тарифу—3,5 к. за г. у. ч. Торговые и промышленные учреждения и предприятия, места развлечения, театры, клубы и т. п. платят за электричество согласно особо установленным для них тарифам.

РАЗДЕЛ 3.

ПОРЯДОК УПЛАТЫ ЗА ВОДУ И КАНАЛИЗАЦИЮ.

17. Ежемесячно управление коммунальными предприятиями составляет счета на уплату за потребленную в усадьбах воду на имя домоуправлений и вручает их последним в лице представителей жилкоп'ов, комендантов, управляющих, членов хозяйственных комиссий, уполномоченных, домовладельцев, арендаторов и друг., под их расписку. В счете указывается количество потребленной в предыдущем месяце воды и указывается ее стоимость по наибольшему из установленных тарифу, в 1 руб. 50 коп. за 100 ведер. Одновременно со счетом домоуправлению вручается под расписку установленной формы анкета в 2-х экземплярах о составе населения усадьбы по категориям. Как на счете, так и на анкете отмечается дата их вручения.

18. В десятидневный срок со времени вручения счета и анкеты, домоуправление обязано заполнить и засвидетельствовать установленным порядком анкету и сделать перерасчет на основании классового тарифа, строго руководствуясь анкетными категориями.

19. В течение того же десятидневного срока домоуправление обязано целиком рассчитаться в управлении коммунальных предприятий на основании сделанного перерасчета. Перед уплатой денег заполненные и засвидетельствованные анкеты, перерасчет домоуправления и первоначальный счет управления—должны быть переданы домоуправлением в под'отдел классового тарифа управления коммунальных предприятий для контроля и проверки перерасчета. Если домоуправление в указанный срок не подаст всех означенных материалов и документов—это лишает домовладение на данный месяц всех льгот по классовому тарифу и обязывает его внести деньги целиком, согласно первоначальному счету управления.

Примечание. Если домоуправление не может составить перерасчет собственными силами, оно обязано прислать список жильцов усадьбы (фамилии, классовый состав, месячное жалованье) в под'отдел классового тарифа, где и будет составлен перерасчет.

20. Неучинение домоуправлением расчета с управлением в течение означенного срока влечет за собой начисление пени в размере $\frac{1}{2}\%$ в день с суммы долга, но не свыше 50% в совокупности¹⁾ и дает управлению коммунальных предприятий право приостановить законным порядком подачу воды и приступить ко взысканию долга бесспорным порядком.

21. За пользование водомером устанавливается плата, а именно 20 коп. с каждой тысячи поданных ведер воды. Ремонт водомера относится за счет домоуправления в размере действительной стоимости ремонта. Плату за пользование водомером и стоимость ремонта управление коммунальных предприятий присчитывает к очередному счету и домоуправление обязано уплатить таковую одновременно с последним.

22. За закрытие и открытие водомера с домоуправления взыскивается 2 рубля.

23. При порче водомера и невозможности установить из-за этого количество потребленной в данный месяц воды, количество это устанавливается по среднему потреблению воды за шесть предшествующих порче водомера месяцев.

24. Счет за пользование канализацией в усадьбах составляет управление коммунальных предприятий на имя домоуправления по кварталам (четвертям года) на основе классового тарифа, согласно с анкетами домоуправлений, поданных в последний месяц предыдущего квартала. Домоуправления, в коих имеется канализация, но нет водопровода, а также все вообще домоуправления, которые почему-либо своевременно не подали анкет, обязаны сами предварительно получить анкеты в управлении коммунальных предприятий, заполнить и засвидетельствовать их и подать в под'отдел классового тарифа за 2 недели до начала квартала. Если домоуправление не подаст надлежащей анкеты в означенный срок, счет за канализацию такой усадьбы составляется по наибольшему тарифу—2 р. 40 к. с человека—и усадьба лишается на данный срок всех льгот классового тарифа.

25. Управление вручает свои счета домоуправлению по означенному в п. 17 способу под расписку, обозначая на счете дату его вручения. Для взимания денег с жильцов и оплаты счета домоуправлению предоставляется десятидневный срок со дня вручения счета, после чего упр. ком. предпр. имеет право приступить к принудительному взысканию.

¹⁾ Согласно постановлению СНК от 5/1—1925 г. (С. У. № 1, ст. 1) пеня за просрочку оплаты коммунальных услуг не должна превышать: с учреждений, состоящих на гос. и местн. бюджете и культурно-просветительных учреждений не коммерческого характера— $\frac{1}{10}\%$ в день; с государственных и кооперативных предприятий и учреждений коммерческого характера и смешанных акционерных обществ— $\frac{1}{4}\%$ в день.

26. Оплачивать каждый счет управления ком. предпр. как за воду, так и за канализацию, домоуправление обязано единовременно полностью, частичных платежей по счетам управление имеет право не принимать. В случае, если домоуправление не успеет своевременно собрать деньги с жильцов, оно обязано оплатить счет упр. ком. предпр. за воду и канализацию, использовавши все суммы, находящиеся в его распоряжении, не исключая квартирной платы.

РАЗДЕЛ 4.

ПОРЯДОК УПЛАТЫ ЗА ЭЛЕКТРИЧЕСТВО.

27. В целях осуществления льгот классового тарифа при уплате за электричество, все лица, пользующиеся правами на такие льготы, вносятся в особого образца списки.

28. Означенные списки составляют:

- а) безработных—домоуправления;
- б) рабфаковцев и слушателей ВУЗ'ов-госстипендиатов—исп. бюро ком. улучшения быта учащихся, или профсекция ВУЗ'ов;
- в) инвалидов труда и войны—райстрахкассы и окрсобез—соответственно;
- г) рабочих и служащих—завкомы и месткомы соответственных предприятий;
- д) военных—квартотдел окрвоенкомата.

29. Означенные в предыдущем пункте органы обязаны предварительно получить в под'отделе классового тарифа экземпляры списков установленной формы, заполнить и засвидетельствовать таковые и подать их в под'отдел между 20-м и 30-м числом каждого месяца. Под'отдел, получая надлежаще составленный и засвидетельствованный список, выдает подавшему список органу соответственное количество зачетных талонов на плату за электричество. Раздать зачетные талоны лицам, внесенным в списки, обязаны органы, составившие эти списки.

Примечание. Зачетные талоны выдаются лишь на основании вышеизложенных коллективных списков; никаких персональных ходатайств по этому поводу Упр. Ком. Предпр. не принимает.

30. Счета на электричество для освещения составляет Упр. Ком. Предп. ежемесячно, обозначая количество потребленной энергии и расценивая ее по нормальному тарифу—3,5 коп. за 1 г. у. ч., и вручает абонентам под расписку. Абонент обязан оплатить счет кассы Управл. Ком. Предпр. в десятидневный срок, считая со дня вручения счета, как наличными деньгами, так и зачетными талонами, если таковые имеются в его распоряжении; талоны принимаются в уплату за электричество наравне с деньгами.

31. Абонент обязан оплачивать каждый счет сполна и единовременно. Частичных платежей по счету Упр. Ком. Предпр. вправе не принимать.

32. Если счет не урегулирован в десятидневный срок, насчитывается пеня в размере $\frac{1}{2}\%$ в день с суммы счета, но не больше 50% в совокупности, и Управление имеет право приостановить отпущенное электричество и приступить ко взысканию долга в бесспорном порядке.

33. Зачетный талон имеет силу только, на месяц выдачи и только для лица, получившего его надлежащим порядком соответственно списку.

34. Абоненты за обратное включение, после выключения вследствие неуплаты долга, должны внести 1 рубль.

35. За пользование счетчиком взимается 25 к. в. месяц, каковая сумма приписывается к сумме счета, за исправление счетчика, испортившегося по вине абонента, уплачивает последний.

РАЗДЕЛ 5.

36. Если семья, живущая одним хозяйством, имеет больше одного работника, то вся семья, в отношении льгот на коммунальные услуги, пользуется правами работника, относящегося к высшей категории. Если же семья имеет несколько работников, льгота на плату за электричество предоставляется лишь одному из них, относящемуся к высшей категории.

37. Все претензии отдельных лиц по поводу причисления их к той или другой категории плательщиков за коммунальные услуги, а также вопросы, связанные с подушной раскладкой потребленной усадьбой воды и друг.—разрешается ДККК и ЦККК в порядке инстанций ¹⁾.

¹⁾ Эту статью следует считать отмененной за упразднением ДКК и ЦКК, и в предыдущих статьях исключить места, упоминающие о ДКК.

38. Все лица, на которых, согласно сему постановлению, возлагается обязанность составлять и свидетельствовать анкеты и списки, отвечают в уголовном порядке за умышленно-неправильное или небрежное выполнение сей обязанности. Уголовной ответственности подлежат также лица, дающие о себе неправильные сведения, передающие свои зачетные талоны на уплату за электричество посторонним или пользующимся чужими зачетными талонами для уплаты за свое потребление.

39. С целью проверки поданных анкетных ведомостей, Управление Коммунальных Предприятий периодически производит контрольное обследование домовладений.

40. Это постановление вступает в силу с 1 февраля 1925 г. и принимается во внимание при расчетах за электричество и воду с февраля сего года, а в расчетах за канализацию—начиная со второго квартала сего года (апрель—июнь).

ОБЯЗАТЕЛЬНОЕ ПОСТАНОВЛЕНИЕ КИЕВСКОГО ГИК О ЦЕНТРАЛЬНОМ ОТОПЛЕНИИ.

№ 188 от 13 сентября 1924 года.

1. Во всех без исключения домах г. Киева, где имеется центральное отопление,—воспрещается установка каких-либо обогревательных труб, печек или плит, кроме плит постоянного типа в кухнях: все помещения должны обогреваться исключительно центральным отоплением.

Примечание 1. В домах, где наряду с центральным отоплением имеются правильно устроенные и правильно функционирующие голландские печи постоянного типа, допускается отопление печами.

Примечание 2. Домоуправления, виновные в неисполнении п. 1 этого обязательного постановления, подлежат в административном порядке штрафу в размере до 300 руб. или аресту до 3-х месяцев.

2. Отопление производится домоуправлениями за счет дополнительной квартирной платы на отопление, которая вносится жильцами в следующих размерах.

А. Жильцы, относящиеся к категориям, перечисленным в п. 2 Положения о квартирной плате в г. Киеве (Обязательн. постап. № 41), вносят на отопление ежемесячно стоимость от 5 до 15 пуд. сухих дров за каждую квадр. саж. занимаемой ими жилищ. площади.

Б. Частные, общественные, кооперативные и находящиеся на хозяйственном бюджете государственные учреждения, а также владельцы отапливаемых торгово-промышленных и магазинных помещений (перечислены в п.п. 14 и 15 Положения о квартирной плате) вносят на отопление ежемесячно стоимость от 5 до 10 пуд. сухих дров за кажд. кв. саж. занимаемой ими жилищ. площ.

Примечание. Учреждения, находящиеся на государственном или местном бюджете, а также партийные и профессиональные организации вносят стоимость 2-х пудов сухих дров в месяц за кажд. кв. саж. занимаемой ими жилищ. площ.

В. Жильцы, платящие за помещения по п. 3-му Положения о квартирн. плате, вносят на отопление ежемесячно стоимость от 3-х до 5 пуд. сухих дров за кажд. кв. саж. занимаемой ими жилищ. площ.

Г. Жильцы, перечисленные в п. 4 Положения о квартирн. плате, которые вносят основную квартирную плату в размере по 1 руб. за кв. саж.,—вносят стоимость от 1 до 3 пуд. сухих дров ежемесячно за кажд. кв. саж. занимаемой жилищ. площ., а те, которые платят больше 1 руб. основной квартирной платы за кв. саж., вносят на отопление ежемесячно стоимость от 3 до 5 пуд. сухих дров за кв. саж. жилищ. площ.

Д. Рабочие и служащие, которые платят за занимаемые ими помещения по п. 5 Положения о квартирной плате, вносят ежемесячно за кажд. кв. саж. занимаемой жилищ. площ.: при месячном заработке до 55 руб.—стоимость $\frac{1}{2}$ пуда сухих дров, при месячном заработке от 56 до 85 руб.—стоимость $\frac{3}{4}$ пуд. сухих дров, при месячном заработке от 86 до 100 руб.—стоимость 1 пуда сухих дров, при месячном заработке от 101 до 130 руб.—стоимость $1\frac{1}{2}$ пуд. сухих дров, при месячном заработке от 131—175 руб.—стоимость $2\frac{1}{2}$ п. сухих дров, при месячном зараб. больше 175 руб.—стоимость 3 пудов сухих дров.

Е. Лица, платящие за помещ. по п.п. 6 и 7 Положения о кварт. плате—вносят стоимость пол-пуда дров за кажд. кв. саж. занимаемой жилищ. площ.

Примечание 1. В отношении лиц, упомянутых в п. «Е» § 2 ДККК¹⁾ предоставляется право в отдельных случаях, в зависимости от материального положения плательщика, уменьшать плату за центральное отопление или совсем освободить от платы, раскладывая нехватящую сумму на лиц, которые платят по п. «А» § 2 этого обязательного постановления.

Примечание 2. Лица, перечисленные в п.п. «Д», «1» и «Е» § 2-го этого обязательного постановления, живущие в подвалах, должны оплачивать центральное отопление в размере 50 процент. установленных ставок.

3. В домах, где отопление производится каменным углем, расчет дополнительной квартирной платы на отопление может производиться по стоимости каменного угля, считая 1 пуд кам. угля за 2 пуда сухих дубовых дров.

Стоимость дров и угля высчитывается по справочным ценам Товарной Биржи на сухие дубовые дрова и камни. уголь франко-склад в Киеве на 15-е число того м-ца, за который вносится плата.

4. Указанная в п. 2 этого постановления дополнительная квартирная плата на отопление вносится жильцами ежемесячно в течение всего года одновременно с основной квартирной платой, в сроки, указанные в п. 17 Положения о квартирн. плате в г. Киеве. За просрочку насчитывается пеня в размере, указанном в п. 13 Положения о квартирн. плате.

5. В виду непоступления взносов за отопление в текущем году, дополнительная плата на отопление в сезон 1924—1925 г. должна вноситься в течение ближайших 4-х месяцев 20 октября—20 декабря в тройном размере ежемесячно, при чем первым сроком для выплаты дополнительной платы за отопление устанавливается 20 октября.

6. Невнесение дополнительной квартирной платы на отопление в течение 2-х месяцев после срока, а в случае напоминания со стороны домоуправления в течение месяца после напоминания—влечет за собой выселение неплательщика, как и за невнесение платы.

7. Суммы дополнительной квартирной платы на отопление составляют особый отопительный фонд домоуправления, должны сохраняться на текущем счету в банке и, находясь в распоряжении домоуправления, могут израсходовываться им исключительно на отопление, но никак не на другие нужды.

Примечание. К расходам по отоплению относятся: стоимость топлива, содержание истопника и другие эксплуатационные расходы по отоплению.

Расходы по ремонту Центрального отопления производятся за счет домоуправления и ни в какой мере не могут быть перелажаемы на жильцов.

8. В случае недостаточности указанной платы для покрытия действительных расходов по отоплению, общее собрание жильцов разрешает вопрос о покрытии действительных расходов по отоплению с тем, чтобы домоуправление, вместе с ДКК, составило дополнительную раскладку—пропорционально основным размерам дополнительной платы на отопление.

Если же после покрытия расходов по отоплению останется излишек, то его надлежит засчитывать в счет платы за отопление на следующий год.

9. С жильцами, выезжающими и вновь прибывающими домоуправление учиняет расчет по плате за отопление; при чем выезжающим возвращается вся неизрасходованная часть данных ими вперед взносов, а вновь прибывающие в дом обязаны внести домоуправлению сразу сумму, равную неизрасходованной части взноса за все предыдущее время жильцов одинаковой с ним категории.

Примечание. Вновь прибывающим рабочим и служащим предоставляется право производить взносы сумм за прошедшее время частями в течение 6-ти месяцев, при чем ДККК¹⁾ в отдельных исключительных случаях может предоставить им более льготную рассрочку.

ДЕКРЕТ О МЕБЕЛИ.

(СНК УССР от 23 декабря 1921 г.).

Во изменение действующих законоположений о мебели Совет Народных Комиссаров постановил:

1. Мебель, домашняя обстановка и утварь могут быть свободно отчуждаемы теми, кому она принадлежит.

¹⁾ Ныне, с упразднением ДКК, право это принадлежит домоуправлениям.

²⁾ Ныне домоуправление.

2. Мебель, домашняя обстановка и утварь, реквизируемая и конфискованная до издания настоящего декрета, подлежащая на основании особого постановления реквизиции или конфискации (независимо от того, была ли она взята на учет или нет), является собственностью государства и передается в его полное распоряжение.

3. Мебель, домашняя обстановка и утварь, принадлежащая государству, ст. 2, находящаяся до издания настоящего декрета в пользовании профессиональных организаций и их учреждений, закрепляются за последними Откомхозами, как инвентарь данного учреждения и организации.

4. Мебель, домашняя обстановка и утварь, принадлежащая государству, согласно (ст. 2), находящаяся в национализированных домах в пользовании общественных и частных организаций и учреждений, а также в отдельных граждан, может быть передана им Откомхозами за соответствующую плату и собственность, или сдана в аренду, согласно особой инструкции, издаваемой НКВД о порядке пользования мебелью, принадлежащей Откомхозу.

5. Мебель, домашняя обстановка и утварь, принадлежащая частным лицам, находящаяся в пользовании отдельных квартиро- и комнато-наимателей, остается в их пользовании до освобождения занимаемых ими помещений.

6. Лица и учреждения, коим мебель, домашняя обстановка и утварь предоставлены во временное пользование, на основании предыдущих статей, обязаны сохранять ее и вносить за пользование ее владельцам определенную плату, размер которой регулируется особой инструкцией, издаваемой Откомхозами.

7. Обязать НКВД, в течение 3-х месяцев со дня издания настоящего декрета, произвести точный учет всей принадлежащей государству мебели, домашней обстановки и утвари.

8. Все споры об установлении права собственности на мебель, домашнюю обстановку и утварь, как между отдельными гражданами, так и с Откомхозами разрешаются Народными Судами.

9. Обязать Народный Комиссариат внутренних дел издать в развитие настоящего декрета соответствующие инструкции.

ИНСТРУКЦИЯ НКВД О МЕБЕЛИ.

(Циркулярно всем Губоткомхозам).

4. Вся мебель и домашняя обстановка, не изъятая Откомхозами по разным причинам, но принадлежащая бежавшей буржуазии, считается собственностью государства и подлежит изъятию и перевозке на склады Откомхозов.

5. Мебель и домашняя обстановка, принадлежащая государству, но не изъятая Откомхозами вследствие пользования ею советскими, профессиональными и партийными работниками для своих личных надобностей, изъятию не подлежит до оставления пользующимися мебелью своих помещений.

Примечание. Означенная мебель берется на учет, а пользующимся государственным имуществом выдаются соответствующие квитанции, в кои вносится перечень предметов мебели и условия пользования ею. Означенные лица могут закрепить мебель за собой на правах собственности. Ст. 4 декрета от 23 декабря 1921 г.

6. Мебель и домашняя обстановка, полученная со складов Жилищного Отдела разными лицами и учреждениями, но в настоящее время не использованная, подлежит изъятию, как государственное национализированное имущество.

11. В случае, если лица, у коих согласно декрета (ст. 2) мебель и домашняя обстановка подлежит изъятию, как национализированное имущество, пожелают закрепить за собой мебель и домашнюю обстановку, то закрепление в собственность может быть допущено при условии полной оплаты стоимости мебели Откомхозу по средним рыночным ценам.

Примечание. Мебель и обстановка, принадлежащая государству и находящаяся в пользовании трудящихся, членов профсоюзов может закрепляться за последними за плату ниже рыночной по постановлению Откомхоза.

12. При назначении платы за пользование государственной мебелью следует руководствоваться положением лиц, пользующихся мебелью, причем плата с трудящихся должна взиматься самая минимальная или может совершенно не взиматься, ограничиваясь в последнем случае отобранием подписки об обязательстве сохранять и содержать мебель в надлежащей исправности и передаче ее органам Откомхоза по освобождению помещения.

13. Плата и условия пользования государственной мебелью и обстановкой устанавливаются Откомхозами, при чем взимаемая плата с трудящихся за пользование мебелью не должна превышать, совместно с общей оплатой коммунальных услуг, определенного % ежемесячного содержания, утвержденного местными Профорганизациями.

АДМИНИСТРАТИВНОЕ ПРАВО.

О ПОРЯДКЕ РЕКВИЗИЦИИ И КОНФИСКАЦИИ ИМУЩЕСТВА ЧАСТНЫХ ЛИЦ И ОБЩЕСТВ.

(С. У. 1921 г., № 23, ст. 687).

1. Никакое имущество не может быть реквизировано или конфисковано иначе, как в порядке, предусмотренном настоящим декретом.

2. Реквизицией считается применяемое в силу государственной необходимости принудительное возмездное отчуждение или временное изъятие государством имущества, находящегося в обладании частных лиц и обществ.

3. Реквизиция имущества, кроме предметов, перечисленных в п. 2, производится лишь в исключительных случаях и не иначе, как по постановлениям Украинского Экономического Совета, которые приводятся в исполнение соответствующими губисполкомами через отделы управления.

4. Размер вознаграждения за реквизируемое, согласно ст. 3, имущество определяется по ценам, установленным комитетом цен, а если таковые не установлены — определяются губернской оценочной комиссией в составе представителей от губфинотдела губсовнархоза, опродкомгуба, рабоче-крестьянской инспекции и губотдела управления по средним рыночным ценам к моменту изъятия имущества из обладания владельца.

Примечание 1. Оплата производится губисполкомами не позднее месячного срока со дня фактического изъятия имущества.

Примечание 2. С согласия владельца реквизируемого имущества допускается замена денежной оплаты натуральной.

5. Конфискацией считается безвозмездное принудительное отчуждение государством имущества, применяемое, как наказание, по приговорам народных судов, ревтрибуналов и чрезвычайных комиссий по делам, по коим последним предоставлено право вынесения приговоров, а равно по распоряжению административных властей в случаях, указанных в сем декрете.

Примечание. В случае конфискации, применяемой в виде наказания, органы власти, производящие конфискацию, в случаях, когда объем ее в законе не установлен, обязаны оставить владельцу конфискуемого имущества и членам его семьи предметы домашнего обихода, орудия мелкого или кустарного производства, если они служат средством к существованию и не являются предметами эксплуатации труда, а также продукты питания, необходимые для личного потребления осужденного и его семьи на срок не менее 6 месяцев.

6. Отступления от порядка конфискации и реквизиции, установленные этим декретом, допускаются для иностранных концессионеров в порядке особых постановлений.

10. Нижеследующие предметы, при отсутствии надлежащего разрешения на их хранение, подлежат обязательной безвозмездной сдаче государству и в случае их обнаружения конфискуются с привлечением их хранителей к уголовной ответственности: а) оружие, взрывчатые вещества, воинское снаряжение и летательные аппараты; б) телеграфное и радио-телеграфное имущество; в) аннулированные ценные бумаги.

Примечание. Лица, добровольно сдавшие в сроки, установленные соответствующими органами, указанные в сей статье предметы, освобождаются от уголовной ответственности.

14. Конфискации таможенными учреждениями подлежат:

а) товары, вывозимые из УССР или ввозимые в УССР без разрешения правомочных органов УпНКВТ;

б) предметы, проносимые и провозимые через государственную границу помимо пограничных пунктов таможенного контроля;

в) товары, деньги и всякого рода предметы, хотя и разрешенные к ввозу или вывозу, но сокрытые от таможенного контроля с целью избежания платежа установленных сборов;

г) предметы, перечисленные в ст. 10 сего декрета, при вывозе их за границу без надлежащего разрешения;

д) предметы старины или искусства, вывозимые за границу без разрешения Народного Комиссариата Просвещения.

15. Пересылаемые в обход действующих почтовых правил деньги и предметы, в случае обнаружения таковых в почтовых отправлениях, конфискуются органами Уполномоченного Народного Комиссариата Почт и Телеграфов.

16. Должностные лица, виновные в нарушении правил сего декрета, подлежат ответственности в судебном порядке. Независимо от сего, потерпевший имущественный ущерб от незаконной реквизиции или конфискации имеет право требовать возврата ему неправильно отчуждаемого имущества или возмещения убытков посредством иска, предъявляемого в народном суде к органу государственной власти, представители которого незаконно произвели конфискацию или реквизицию.

ПОЛОЖЕНИЕ О ВЪЕЗДЕ В ПРЕДЕЛЫ СССР.

(Постановление ВЦИК и СНК СССР от 5/VI—1925 г.).

1. Въезд в пределы СССР лицам как иностранного, так и союзного гражданства разрешается Народным Комиссариатом по Иностранным Делам Союза ССР, полномочными представительствами и консульствами СССР, а также специально уполномоченными делегациями СССР в иностранных государствах.

Лицам союзного гражданства, получившим заграничные паспорта после опубликования настоящего положения и выехавшим из пределов СССР, непросроченный паспорт служит разрешением на обратный въезд.

3. Выезд за границу граждан союзных республик и тем самым Союза ССР допускается только по заграничным паспортам, выданным в порядке, указанном ниже.

5. Иностранцы, находящиеся на территории Союза ССР, осуществляют свое право на выезд путем получения визы на выезд, налагаемой непосредственно на их национальных паспортах народными комиссариатами внутренних дел союзных и автономных республик или их губернскими, либо соответствующими губернскими, органами.

8. Гражданам союзных республик и тем самым Союза ССР выдаются для выезда из пределов Союза ССР для проживания вне пределов Союза и для возвращения в пределы Союза ССР заграничные паспорта.

10. Заграничные паспорта имеют силу в течение указанного в них срока, который может быть продолжен полномочными представительствами и консульствами Союза ССР в иностранных государствах.

Срок для заграничных общегражданских паспортов устанавливается в три месяца до выезда за границу и в один год со дня фактического выезда из пределов Союза ССР; срок этот может быть возобновлен в указанном выше порядке, с оплатой установленного за выдачу таких паспортов сбора.

13. Выдача общегражданских заграничных паспортов и наложение визы на выезд возлагается на народные комиссариаты внутренних дел союзных республик и на особо уполномоченные этими комиссариатами местные органы.

Примечание. За пределами Союза ССР выдача общегражданских заграничных паспортов производится полномочными представительствами и консульствами Союза ССР, действующими согласно указаниям Народного Комиссариата по Иностранным Делам.

14. Выдача общегражданских заграничных паспортов военнослужащим и командному составу Рабоче-Крестьянских Красных Армии и Флота, состоящему в бессрочном отпуску и в запасе, допускается лишь при наличии разрешения на их выезд из пределов Союза ССР, получаемого по месту службы или постоянного местожительства от революционных военных советов фронтов, армий, округов и флотов, от командующих войсками округов или же от иных органов Народного Комиссариата по военным и морским делам, особо уполномоченных РВС СССР.

15. Выдача общегражданских заграничных паспортов: а) гражданам призывного возраста в течение предшествующего очередному призыву шестимесячного срока и б) гражданам, сверстники которых призваны на действительную военную службу

или зачислены в территориальные части (за исключением лиц, снятых с учета по болезни), допускается лишь при наличии разрешения на выезд их из пределов Союза ССР, получаемого ими по месту постоянного жительства от революционных военных советов или командующих войсками соответствующих округов по принадлежности в порядке, ими установленном.

Все прочие военнообязанные граждане получают общегражданские заграничные паспорта при условии соблюдения правил воинского учета.

ПОЛОЖЕНИЕ ОБ ИЗДАНИИ ОБЯЗАТЕЛЬНЫХ ПОСТАНОВЛЕНИЙ И НАЛОЖЕНИЕ ЗА ИХ НАРУШЕНИЯ ВЗЫСКАНИЙ В АДМИНИСТРАТИВНОМ ПОРЯДКЕ.

(Пост. СНК от 2/VIII 1922 г.).

1. Губернские и Уездные Исполкомы и Президиумы их¹⁾ имеют право издавать для населения своего района в пределах компетенции, указанные в постановлениях Всеукраинских Съездов Советов о Советском строительстве (Собр. Узак. 1920 г. № 11, ст. 214 и 1921 г. № 3, ст. 92), обязательные постановления по предмету Управления, охранения порядка, а также в развитие действующих декретов и положений, как то: по вопросам общественной безопасности и порядка, народного здравоохранения, правил, регулирующих торговлю, сбора налога, борьбы со стихийными бедствиями, строительного устава, пьянства и т. п. со включением в эти постановления указаний на ответственность, налагаемую в административном порядке за их несоблюдение.

2. За нарушение обязательных постановлений налагаются следующие взыскания в административном порядке: а) штраф не свыше 300 рублей золотом, б) принудительные работы до 3-х месяцев, в) лишение свободы до 3-х месяцев.

3. Обязательные постановления могут быть издаваемы на срок не свыше одного года.

4. Обязательное постановление должно быть подписано председателем Исполкома или его заместителем и скреплено секретарем и опубликовано во всеобщее сведение.

7. О всяком нарушении обязательного постановления милицией, или лицом на то уполномоченным, составляется протокол, излагающий обстоятельства данного дела и точно, подробно формулирующий предъявляемые обвинения. Протокол подписывается уполномоченным на его составление должностным лицом, а равным образом нарушителями и свидетелями.

Примечание. Отказ нарушителя подписать протокол вносится в протокол с указанием мотива отказа. Отказ нарушителя в подписании протокола не останавливает направления протокола в порядке, указанном в ст. 8.

8. Протокол немедленно представляется в соответствующий Отдел Управления, где в течение 3-х дней выносится постановление о наложении на нарушителя взыскания в административном порядке, каковое вступает в силу по утверждению в губернских городах—Завед. Губ. Отдел. Управления, в Уездных—пред. Исполкома или его заместителем.

Примечание. В тех случаях, когда из протоколов устанавливается, что данное лицо обвиняется в деянии, подлежащем преследованию в судебном порядке, дело передается в соответствующий суд по подсудности.

9. При наложении взысканий в административном порядке требуется соблюдение следующих правил: а) постановление должно содержать ясные указания на личность нарушителя и учиненное им нарушение, а также на размер взыскания; б) приписываемые нарушителю нарушения должны в точности соответствовать деянию, указанному в обязательном постановлении, на которое делается ссылка; в) если обязательное постановление предусматривает несколько взысканий, то на нарушителя может быть наложено только одно из них и при этом в размере, не превышающем указанного предела; г) взыскание в административном порядке может быть наложено в течение одного месяца со дня совершения проступка; после истечения означенного срока нарушитель может быть преследуем лишь в судебном порядке; д) при наложении административного взыскания в постановлении, в каждом отдельном случае указывается поряд и срок обжалования его; е) если до наложения взыскания в админи-

¹⁾ В настоящее время издание обязат. постановлений в пределах действующего законодательства относится к ведению окрисполкомов, но не их президиумов. (Ст. 13, лит. А, п. 12 Положения об окрисполкомах. С. У. № 83—1925 г., ст. 487).

отрагивном порядке дело об учиненном нарушении обязательного постановления было принято судом к своему рассмотрению, то нарушитель не может быть подвергнут за то же деяние наказанию в административном порядке.

10. Постановление о наложении взыскания должно быть изложено в письменной форме и предъявлено лицу, в отношении которого приводится в исполнение.

11. В случае невнесения в установленный срок денежного штрафа Отд. Управления выписывает таковой принудительным порядком через милицию с имущества оштрафованного.

12. Подвергнутый взысканию в административном порядке может просить Исполком о пересмотре вынесенного в отношении его постановления или обжаловать это постановление в порядке инстанций в вышестоящий Исполком. Подача жалобы не приостанавливает исполнения.

13. Прокурору предоставляется право опротестовать постановление о наложении взыскания перед президиумом Исполкома, при чем взыскание, впрямь до разбора дела, приостанавливается.

14. В случае нарушения обязательного постановления лицом, состоящим на военной службе, наложенное на него взыскание приводится в исполнение через соответствующего военного начальника, которому препровождается постановление о наложении взыскания.

18. В развитие настоящего постановления Н. К. В. Д. по согласованию с заинтересованными ведомствами издает соответствующие инструкции и разъяснения.

О ПРЕДОСТАВЛЕНИИ ОРГАНАМ МИЛИЦИИ ПРАВА НАЛОЖЕНИЯ АДМИНИСТРАТИВНЫХ ВЗЫСКАНИЙ.

(С. У. 1924 г. № 4—5, ст. 24).

1. Окружные исполнительные комитеты и президиумы их имеют право в обязательных постановлениях, издаваемых на основании предоставляемых декретами и постановлениями центральной власти полномочий, предоставлять органам милиции в городах и поселениях городского типа право наложения в административном порядке штрафов в размере не свыше пяти рублей на виновных в нарушении постановлений о мерах охраны порядка, устранения нарушений общественной нравственности и благоустройства в местах общественного пользования—улицах, театрах, парках и проч.

2. Нарушения, за кои органам милиции предоставляется право наложения административных взысканий, в каждом отдельном случае подлежат точному определению в обязательных постановлениях с указанием порядка и размера взыскания и сроков их обжалования в Отдел Управления Окружного Исполнительного Комитета.

На основании этого декрета обязат. постановлением Киев. ГИК'а № 145, гражданам воспрещено выходить из вагонов трамвая и входить в них во время движения, ездить на подножках, буферах и дугах трамвайных вагонов, портить и ломать деревья в городских садах, бросать в них на землю окурки, шелуху от семечек и т. п., нарушать общественную тишину; за невыполнение этих правил предоставлено милиции право налагать штраф до 5 рублей.

О ПОРЯДКЕ ОБЖАЛОВАНИЯ ДЕЙСТВИЙ МЕСТНЫХ ОРГАНОВ ВЛАСТИ.

(С. У. 1925 г., № 33—34, ст. 255).

1. Жалобы на отказы местных органов власти в удовлетворении ходатайств и заявлений приносятся заинтересованными лицами тому установлению, которому в порядке ведомственного подчинения местный орган, на действия коего приносятся жалоба, или же в тот самый орган, действия коего обжалуются.

Примечание. Жалобы, поданные не по адресу, пересылаются принявшими их органами в подлежащие учреждения с одновременным уведомлением жалобщика о том, куда направлена его жалоба.

2. Жалоба должна быть подана в месячный срок со дня уведомления жалобщика об отказе в ходатайстве или заявлении с приложением документов, обосновывающих жалобу, в подлиннике или в заверенной копии.

Примечание 1. Жалоба, поданная с пропуском срока, также подлежит направлению в высшую инстанцию, от которой уже зависит как рассмотрение ее по существу, так и оставление без движения за пропуском срока.

Примечание 2. Подача жалоб в органы РКИ и прокурорскому надзору не ограничена никаким сроком. Жалобы в судебные, финансовые и др. органы, для которых законом установлен особый порядок обжалования, должны быть подаваемы в сроки, в сих законах указанные.

3. Орган, на действие коего подается жалоба, обязан выдать жалобщику справку о принятии жалобы, а заверенную копию ее в тот же день на предмет контроля направить в орган, на имя которого приносится жалоба.

4. Подача жалобы не приостанавливает приведения в жизнь обжалованного распоряжения, но жалобщику предоставляется право ходатайствовать о приостановлении его впредь до рассмотрения жалобы.

Примечание. Заявленный прокурором протест по данной ему жалобе на административное взыскание, наложенное за нарушение обязательного постановления, приостанавливает исполнение обжалованного взыскания.

5. Жалобы на действия отделов и инспектур исполкомов могут быть также подаваемы в соответствующие исполкомы, с соблюдением установленного в сей инструкции порядка.

6. Должностное лицо или учреждение, на действия которого принесена жалоба, обязано не позже как в 3-хдневный срок со дня получения жалобы направить таковую со всеми относящимися к ней материалами и объяснениями в ту инстанцию, в которую приносится жалоба.

7. Учреждение, на имя которого принесена жалоба, обязано строго следить за точным выполнением правил предыдущей статьи, возбуждая вопрос о привлечении виновных в несвоевременном представлении жалобы к ответственности.

8. Не позже 2-хнедельного срока со дня получения жалобы и материалов, упомянутых в ст. 6 инструкции, учреждение, на имя коего принесена жалоба, обязано рассмотреть таковую и вынести постановление по существу изложенного в ней дела.

9. Заинтересованные лица могут быть вызваны для дачи объяснений по жалобе. неявка жалобщика по вызову не останавливает рассмотрения жалобы.

10. В 3-дневный срок со дня состоявшегося постановления, учреждение, рассматривающее жалобу, обязано в письменной форме уведомить жалобщика о результатах поданной жалобы, препровождая копию постановления вместе с материалами в то учреждение, чьи действия были обжалованы.

11. В объявленном жалобщику постановлении первой или последующей инстанции должны быть точно указаны порядок и срок дальнейшего обжалования.

ОБЯЗАТЕЛЬНЫЕ ПОСТАНОВЛЕНИЯ КИЕВСКОГО ГУБИСПОЛКОМА.

(Сборник об. пост. за 1924—25 г.).

Административные взыскания (Об. пост. № 1).

1. Административные взыскания за нарушение обязательных постановлений местной власти налагаются Административным Отделом Окрисполкома.

2. Лицо, подвергнутое тому или иному административному взысканию, оповещается об этом путем вручения выписки из постановления о наложении взыскания.

3. Срок для исполнения наложенного взыскания—семидневный с момента вручения нарушителю выписки из постановления о наложении на него взыскания.

4. В случае незноса в вышеуказанный семидневный срок денежного штрафа, таковой взыскивается принудительным порядком через милицию путем описи и продажи имущества оштрафованного; при отсутствии же имущества, а также и в том случае, когда вырученных за продажу денег недостаточно для покрытия наложенного взыскания, виновные подвергаются аресту на срок, обозначенный в постановлении о наложении взыскания.

5. Лица, подвергнутые административному взысканию по постановлению Округного Административного Отдела, утвержденному Председателем Окрисполкома или его заместителем, могут обратиться в Президиум Окрисполкома с просьбой о пересмотре вынесенного в отношении их постановления.

6. Подача жалобы в высшую инстанцию или просьба о пересмотре постановления не приостанавливает исполнения.

Срок для подачи жалоб и просьб о пересмотре постановлений об административном взыскании—семидневный со дня вручения оштрафованному уведомления о наложении на него взыскания.

Об. пост. № 29 о выдаче удостоверений личности.

О выдаче удостоверений личности.

1. Выдача органами милиции видов на жительство с 1 января 1924 г. прекращается.

2. Вместо означенных видов на жительство гражданам г. Киева предоставляется право, в случае надобности, получать в Гормилиции удостоверения личности в порядке, предусмотренном в приложенной при сем инструкции.

3. Для установления личности граждан, в случае надобности, при отсутствии у них удостоверения личности, признается достаточным один из документов, перечисленных в ст. 9-й постановления СНК от 3 августа 1923 г., а именно: а) выписка из актов гражданского состояния или старой метрики; б) справка с места жительства: в городе и поселениях городского типа—от домоуправлений, а в сельских местностях—от Сельсовета; в) удостоверение с места работы или службы; г) военно-учетная карточка или другой равнозначущий документ.

4. При отсутствии означенных документов для установления личности может быть использовано постановление Нарсуда о личности заявителя, или другие документы и справки.

5. При регистрации граждан, прибывающих в г. Киев или меняющих свое местожительство и не имеющих ни одного из выше перечисленных документов, их личность может быть удостоверена двумя свидетелями; при неимении же таковых, регистрация должна быть произведена на основании письменного заявления прибывшего, обязанного указать в этом заявлении все необходимые сведения.

Инструкция к обязательному постановлению № 29.

1. Ныне существующий порядок обязательного получения гражданами УССР из Управления Милиции видов на жительство упраздняется.

2. Органам Управления воспрещается требовать от граждан УССР предъявления паспортов или других видов на жительство, как в местах их постоянного жительства, так и во время перехода и переселения по территории УССР, а потому никто из граждан УССР не может быть задержан только на том основании, что не имеет удостоверения личности.

3. При необходимости удостоверить свою личность, для каждого гражданина УССР достаточно предъявить один из документов, перечисленных в ст. 9 постановления СНК от 3 августа 1923 г. «Об удостоверении личности».

4. По желанию граждан, подавших соответствующее заявление, Милицией или Райисполкомом выдается удостоверение личности по установленной НКВД форме, согласно постановлению СНК от 3 августа 1923 г. «Об удостоверении личности».

Примечание. Никакие другие органы, кроме означенных в сей статье, не имеют права выдавать удостоверения личности по форме, установленной НКВД.

7. Подростки до 16 лет вносятся в удостоверения личности одного из родителей или другого лица, когда родителей нет в живых, или в списки содержащих их учреждений (напр., детских домов и т. п.).

8. В отступление от общего правила сей инструкции подросткам от 14 до 16 лет отдельные удостоверения личности могут быть выданы:

а) по просьбе родителей или лиц, их заменяющих;

б) по просьбе подростка, не имеющего родителей, ни кого-либо другого, их заменяющего.

18. Заявление про выдачу удостоверения личности Милиция или Райисполком обязаны рассмотреть и, при наличии нужных документов, удовлетворить не позже чем через 4 дня, считая со дня подачи заявления.

31. Удостоверение личности может быть выдано не больше чем на три года. Отделам Управления на местах предоставляется право установить срок, на который может быть выдано удостоверение личности.

Примечание. Подросткам до 16 лет отдельные удостоверения личности могут выдаваться не больше чем на 1 год.

32. Новое удостоверение личности выдается гражданину при утере прежнего или в том случае, если оно уж очень старое, потертое или как-нибудь иначе попорчено.

Примечание. Требуемая при выдаче нового удостоверения публикация об аннулировании утерянного, печатается утерявшим за свой счет в местной газете или в другом органе советской печати, которому Исполком предоставил право принимать такого рода объявления.

34. Заявления граждан про выдачу удостоверения личности освобождаются от каких бы то ни было сборов.

36. При выдаче удостоверения личности, с получателя взыскивается сумма, не превышающая себестоимости бланка (книжки) удостоверения, каковая сумма обозначена на самом бланке.

О РЕГИСТРАЦИИ КУСТАРНЫХ И МЕЛКО-ПРОМЫШЛЕННЫХ ПРЕДПРИЯТИЙ.

(Обязательное постановление № 161).

§ 1.

Кустарные и мелко-промышленные предприятия, перечисленные в § 2 сего постановления, подлежат обязательной регистрации в порядке, ниже установленном.

§ 2.

Регистрации подлежат:

- а) мелко-промышленные предприятия, принадлежащие частным лицам, товариществам и объединениям, имеющие целью извлечение прибыли;
- б) мелко-промышленные предприятия, принадлежащие промышленным артелям и другим кооперативным объединениям, и
- в) кустари-одиночки, изделия коих облагаются акцизом.

Примечание 1. К категории мелко-промышленных относятся предприятия с количеством работников до 5 человек при механическом двигателе и до 10-ти без такового.

Примечание 2. Мелкопромышленные предприятия и кустари, изделия коих облагаются акцизом, зарегистрированные в Губкустарком'е, согласно обязательному постановлению ГИК 1923 г. № 95, обязаны перерегистрироваться, согласно настоящему постановлению.

Примечание 3. Кустарем-одиночкой признается лицо, работающее единолично или вместе с семьей, к коей относятся его родственники, не связанные с ним договором найма и перечисленные в циркуляре Уп. НКТ от 10/III 1923 г. № 304 (отец, мать, сын, дочь, муж, жена, родные братья и сестры, пасынки).

§ 3.

Перечисленные в § 2 сего обязательного постановления предприятия и кустари должны регистрироваться в Киевском Округе Местного Хозяйства.

Срок для регистрации назначается:

- а) для существующих предприятий—месяц со дня объявления сего постановления;
- б) для вновь возникающих предприятий—две недели со дня их основания.

§ 5.

Для регистрации требуется:

а) представить справку от домоуправления, а где нет такового, от Милиции о роде предприятия, о количестве работающих на нем лиц и о двигателях;

б) заполнить регистрационную анкету-бланк в 2-х экземплярах.

Для регистрации предприятий и кустарей, изделия коих облагаются акцизом, необходимо, кроме того, иметь надлежащее разрешение от учреждений по косвенному налогу на право производства.

Предприятия кооперативных объединений, частных обществ и товариществ (полных, на вере и с ограниченной ответственностью) обязаны предъявить при регистрации надлежащим порядком зарегистрированный устав или товарищеский договор, если регистрация устава законом установлена, а предприятия обыкновенных (простых) товариществ—договор обыкновенного (простого) товарищества, нотариально засвидетельствованный.

Примечание. Анкету, являющуюся одновременно и заявлением о регистрации, подписывает лично собственник предприятия, а, если их несколько, то все. Анкеты о предприятиях товариществ и артелей подписывают их Правления.

§ 6.

Предприятия и кустари, зарегистрированные, согласно настоящему обязательному постановлению, получают на руки второй экземпляр анкеты с пометкой о регистрации сроком до конца производственного года, т. е. до 1-го октября.

В случае каких-либо изменений данных о предприятии, внесенных в анкету, предприятия обязаны в 2-недельный срок уведомить об этом Округдел Местного Хозяйства.

§ 7.

Наблюдение за исполнением настоящего обязательного постановления возлагается на Милицию и Инспекцию Труда.

§ 8.

За нарушение настоящего обязательного постановления виновные отвечают в уголовном порядке.

ПРАВИЛА О ПОРЯДКЕ ПОЛУЧЕНИЯ РАЗРЕШЕНИЯ ОРГАНОВ ОХРАНЫ ТРУДА НА УСТРОЙСТВО, ПЕРЕУСТРОЙСТВО И ОТКРЫТИЕ ПРОМЫШЛЕННЫХ ПРЕДПРИЯТИЙ.

(С. У. № 43, ст. 556, 1923 г.).

1. Все государственные, общественные и частновладельческие, фабрично-заводские, сельско-хозяйственные, ремесленные, кустарные и т. п. промышленные предприятия, в коих применяется наемный труд, а также промысловые, кооперативные товарищества и артели, не применяющие наемного труда, в случаях: а) открытия предприятия впервые, б) перевода в новое помещение, в) переустройства здания, г) изменения оборудования (перестановки машин, станков, замены их новыми и т. п.) и д) расширения предприятия, должны испрашивать предварительное разрешение органов Охраны Труда.

5. На покрытие расходов, связанных с предварительным надзором, органы НКТ взимают плату по тарифу, утвержденному НКТ, по соглашению с ВСНХ и НКФ, соблюдая установленный бюджетный порядок в расходовании средств.

6. Владельцы и администрация предприятий, виновные в нарушении настоящего постановления, привлекаются Инспекцией Труда к ответственности по ст. 132 Уголовного Кодекса УССР.

АКТЫ ГРАЖДАНСКОГО СОСТОЯНИЯ.

(С. У. 1919 г. № 12, ст.ст. 143 и 144).

Украинская Социалистическая Советская Республика впредь признает обязательными гражданские браки.

Примечание 1. Церковный брак, наряду с обязательным гражданским, является частным делом брачующихся.

Примечание 2. Священнослужители всех исповеданий, под страхом ответственности, не могут отказывать в совершении после заключения обязательного гражданского брака религиозного обряда, если того пожелают брачующиеся.

Примечание 3. Церковные и религиозные браки, заключенные до издания настоящего декрета с соблюдением прежде действовавших законов гражданских, — имеют силу зарегистрированных гражданских браков.

Гражданский брак совершается на основании следующих правил:

1. Лица, желающие вступить в брак, словесно объявляют или подают о том по месту своего пребывания письменное заявление в соответствующий местный Подотдел записей актов гражданского состояния.

2. Заявления о желании вступить в брак не принимаются:

а) от лиц мужского пола ранее 18 лет, а женского — 16 лет от рождения, б) от родственников по прямой линии, полнородных и не полнородных братьев и сестер, причем, наличие родства признается также между внебрачным ребенком и его

потомством, с одной стороны, и отцом и родителями с другой, в) от состоящих в браке и г) от умалишенных.

3. Желаящие вступить в брак являются в местный Подотдел записей актов гражданского состояния и дают подписку об отсутствии перечисленных в ст. 2 сего декрета препятствий для вступления в брак, а также подписку в том, что они вступают в брак добровольно. Не служит препятствием для совершения брака разноверие брачующихся и состояние в духовном сане. Виновные в даче заведомо ложных показаний об отсутствии препятствий, изложенных в ст. 2 сего декрета, привлекаются к ответственности, как за ложное показание (см. ст. 96 УК), и брак их признается недействительным.

4. По отобрании предусмотренной подписи заведывающий Подотделом записей актов гражданского состояния заносит событие брака в книгу записей браков и затем объявляет брак вступившим в законную силу. При вступлении в брак, брачующиеся опрашиваются, будут ли они впредь именоваться фамилией мужа или жены или соединенной их фамилией, и на основании их заявлений делается соответствующая отметка в книге записей браков. В удостоверение события брака брачующимся незамедлительно выдается копия свидетельства об их браке.

РЕГИСТРАЦИЯ БРАКОВ.

(Инструкции НКВД по Центрозагсу, май 1920 г.—сборник Киевск. Губзагса, 1922 г. № 62)

133. Только гражданский (советский) брак, зарегистрированный в Подотделе ЗАГС порождает права и обязанности супругов.

134. Брак, совершенный только по религиозным обрядам и при содействии духовных лиц какого-бы то ни было культа, ни для кого не обязательен, а является частным делом брачующихся, не порождает никаких прав и обязанностей для лиц, в него вступающих, если он не зарегистрирован установленным порядком.

135. Лишь те церковные и религиозные браки признаются действительными и имеющими силу зарегистрированных браков, которые заключены до открытия местных Подотделов ЗАГС с соблюдением условий и форм прежде действовавших законов гражданских.

136. Вступающие в законный (зарегистрированный) брак супруги только в том случае могут обращаться к священнослужителям всех вероисповеданий с просьбой о совершении ни для кого не обязательного церковного или религиозного брака, если тому не препятствуют канонические правила (для православных) или религиозные правила (для инославных).

139. Личность брачующихся может быть засвидетельствована паспортом, удостоверениями, мандатами и прочими документами, а также свидетельскими показаниями и всеми другими способами, которые будут признаны достаточными заведующим ПодЗАГСом.

142. Не служит препятствием для совершения брака разноверие брачующихся и состояние в духовном сане.

143. Виновные в даче заведомо ложных показаний об отсутствии препятствий, изложенных в ст. 2 декрета о гражданском браке, привлекаются к ответственности, как за ложное показание, и брак их признается недействительным.

151. В исключительных случаях, признанных Подотделом уважительными, запись брака может быть произведена вне помещения Подотдела, о чем должен быть составлен особый протокол, прилагаемый к подписке брачующихся об отсутствии препятствий к их браку.

157. Каждый гражданин или гражданка имеют право в течение своей жизни заключать неограниченное число браков. Допустимы четвертый, пятый, шестой брак и т. д.

204. Учащиеся в каких бы то ни было школах, по достижении брачного возраста и при отсутствии препятствий, указанных в декрете о гражданском браке, могут вступить в брак без всяких разрешений кого бы то ни было.

О ПРИЗНАНИИ ДЕЙСТВИТЕЛЬНЫМИ ГРАЖДАНСКИХ БРАКОВ, ЗАКЛЮЧЕННЫХ В ПЕРИОД ГОСПОДСТВА ДЕНИКИНСКОЙ ВЛАСТИ.

(Постановление Всеукрревкома, сборник Киевск. Губзагса, 1922 г., № 66).

Церковные и религиозные браки, заключенные в период господства Деникинской власти, с соблюдением условий и форм, предусмотренных в ст.ст. 3, 5, 12, 20, 31 и 90 прежде действовавших гражданских законов (прод. св. зак. т. X, ч. 1, изд. 1914 г.), признавать действительными и имеющими силу зарегистрированных гражданских браков.

ДЕКРЕТ О РАЗВОДЕ.

(С. У. 1919 г., № 12, ст. 145).

1. Брак расторгается вследствие просьбы о том обоих супругов или хотя бы одного из них.

2. Просьба о расторжении брака подается в местный Подотдел Записей Акт гражданского состояния. К просьбе о разводе должно быть приложено свидетельство о состоянии в браке, а за неимением такого свидетельства подписка о состоянии в браке по месту совершения брака с принятием на себя ответственности за правильность сообщаемых сведений.

3. При расторжении брака, по взаимному согласию, супруги обязаны указать в поданном заявлении, какие фамилии впредь будут носить разведенные супруги и их дети. При разводе по заявлению одного из супругов и при отсутствии у супругов по сему предмету соглашения, бракоразведенные супруги сохраняют свою добрачную фамилию, фамилию же детей определяет Народный Суд, куда разводящимся надлежит обратиться по сему поводу общескопым порядком¹⁾.

4. Заведующий местным подотделом Записей Акт гражданского состояния, убедившись в том, что просьба исходит действительно от обоих супругов или от одного из них, делает в книге записей разводов запись о разводе и выдает о том бывшим супругам, по их желанию, свидетельство.

Примечание. Применительно к порядку ст. 3 сего декрета в книгу записей вносятся и фамилии, которыми впредь будут именоваться разведенные супруги и их дети.

5. В случае неизвестности места жительства одного из супругов или отсутствия одного из них в пределах города или уезда, к заявлению о разводе должна быть приложена квитанция относительно публикации о вызове в местной правительственной газете, при чем в этом случае запись о разводе производится не ранее, чем через 2 месяца со дня опубликования о вызове. Виновные в ложном заявлении о неизвестности места жительства другого супруга подлежат уголовной ответственности, как за ложное показание, сделанное правительственному учреждению²⁾.

6. Вопросы о правовых отношениях, вытекающих из расторжения брака, разрешаются соглашением между супругами в форме договора нотариального, явочного, либо домашнего, а в случае спора между ними, в Народном Суде в общескопым порядке³⁾.

8. Действие настоящего декрета распространяется на всех граждан, проживающих на территории У. С. С. Р., вне зависимости от принадлежности к тому или иному вероисповеданию, культуре и подданству.

9. Все постановления настоящего декрета о разводе распространяются и на действительные церковные и религиозные браки, заключенные до издания настоящего декрета.

ИЗВЛЕЧЕНИЯ ИЗ ИНСТРУКЦИИ Н. К. В. Д.

(№ 1411 от 7/IX—1920 г.).

17. Запись о разводе совершается в двухнедельный срок со дня подачи заявления, если повестка второму супругу вручена или если вызываемый отказывается от подписи на уведомлении о дне развода.

18. Если второй супруг уклоняется от получения объявления о дне развода, но доказать это невозможно, надлежит вызвать его лично в Горподзагс, в волостях— в Волисполком по касающемуся его делу и разъяснить, что развод будет совершен такого то числа в Подзагсе, несмотря на его нежелание развода, но, что с иском о правовых последствиях развода, т. е. о возврате приданого и личных вещей жены и вообще об имуществе и о содержании детей после развода, о содержании нетрудоспособной и не имеющей прожиточного минимума разведенной, она имеет право обратиться в Народный Суд по месту жительства супруга, подавшего прошение о разводе.

19. При неизвестности места жительства одного из супругов или отсутствии одного из них в пределах города или уезда, должна быть сделана публикация о вызове в местной правительственной газете, и в Бюллетене НКЮ УССР (§ 46 укр. проекта поло-

¹⁾ См. ст. 222 ГК.

²⁾ См. ст. 96 У. К.

³⁾ См. ст. 221 Г. П. К.

жения о регистр. актов гр. сост.), при чем в этом случае запись о разводе производится не ранее, чем через два месяца через месяц (§ 46 проекта положения) со дня опубликования о вызове. Такой же порядок применяется и в том случае, когда соответствующий супруг находится вне территории Советской Власти.

20. В случае злоумышленного уклонения вызываемого супруга от получения повестки о дне развода, при чем на объявлении о дне развода должна быть сделана отметка Милиции, вручающей объявление, а равно в случае бегства одного из супругов вместе с белыми за пределы территории Советской Власти, вызов отсутствующего супруга должен быть произведен через публикацию.

21. Расторгнуть брак с дезертиром Красной Армии, если имеются письменные доказательства его дезертирства, допустимо до истечения двухмесячного срока со дня публикации в местной газете, так как вызывать дезертира в Подзаге бесполезно.

34. Развод супругов, один из которых умалишенный и находится на излечении в психиатрической больнице, производится с соблюдением нижеследующих правил.

35. Супруг, ходатайствующий о разводе, обязан просить Отдел Социального Обеспечения о назначении опекуна над личностью супруга умалишенного из числа ближайших родственников последнего, а при отсутствии, по указанию просителя, или по усмотрению Народного Суда, из посторонних лиц.

36. Повестка о дне развода должна быть послана опекуну над личностью и имуществом умалишенного супруга.

38. Опекун имеет право предъявить иск к подавшему прошение о разводе супругу, иск о содержании другого умалишенного супруга и детей—если таковые имеются.

О ПРАВЕ ГРАЖДАН ИЗМЕНЯТЬ СВОИ ФАМИЛИИ И ИМЕНА.

(С. У. 1924 г., № 7, ст. 67; № 50, ст. 307).

1. Каждому гражданину, по достижении им 18-летнего возраста, предоставляется право изменять свою фамилию, родовое прозвище, а также имя.

Примечание. Каждый гражданин может иметь несколько имен.

2. Гражданам разрешается изменять фамилию, родовое прозвище, а также и имя свободно, по их желанию, поскольку это не вредит интересам третьих лиц.

3. Лица, желающие изменить свою фамилию, или прозвище, или имя, подают в том письменное заявление в окружной стол записей актов гражданского состояния с приложением документов, удостоверяющих их личность, или копий этих документов, засвидетельствованных установленным порядком.

4. О сделанном заявлении орган ЗАГС производит публикацию за счет просителя в местной правительственной газете и в Бюллетене НКЮ и немедленно уведомляет учреждения, ведущие списки об уголовной судимости.

5. На основании указанного в п. 2-м заявления—изменение имени и фамилии производится в 2-хнедельный срок со дня опубликования и изменение вносится во все акты гражданского состояния. О лицах призывного возраста сообщается подлежащему Военному Комиссариату.

6. При перемене фамилии и прозвища со стороны лиц, состоящих в семейном союзе, этой перемене следуют их дети до 18-ти летнего возраста.

7. Родители детей, не достигших 18-летнего возраста, могут просить о перемене имени своих детей в порядке, указанном в ст.ст. 2—4.

8. Перемена фамилий, присвоенных во время гражданской войны, на фамилии принадлежащие по праву рождения, а также закрепление навсегда фамилий, присвоенных во время гражданской войны, может производиться лишь в порядке, установленном ст.ст. 2—4 настоящего постановления.

9. Народному Комиссариату Внутренних дел по соглашению с Народным Комиссариатом Юстиции, поручается издать инструкцию по применению настоящего постановления.

КОДЕКС ЗАКОНОВ РСФСР ОБ АКТАХ ГРАЖД. СОСТОЯНИЯ, БРАЧНОМ, СЕМЕЙНОМ И ОПЕКУНСКОМ ПРАВЕ ¹⁾).

Брачное право.

103. При разногражданстве вступающих в брак (если одна из сторон состоит в русском гражданстве) перемена гражданства может последовать только по специально выраженному желанию жениха или невесты, на общем основании.

¹⁾ Применяется по Украине, так как украинский Кодекс еще не введен в действие.

104. Перемена места жительства одним из супругов не создает для другого обязанности следовать за ним.

105. Брак не создает общности имущества супругов²⁾.

106. Супруги могут вступать между собой во все, дозволенные законом, имущественно-договорные отношения. Соглашения между супругами, направленные к уменьшению имущественных прав жены или мужа, недействительны и необязательны, как для третьих лиц, так и для супругов, которым предоставляется в любой момент от исполнения их отказаться.

107. Нуждающийся (т. е. не имеющий прожиточного минимума и нетрудоспособный) супруг имеет право на получение содержания от другого супруга³⁾, если последний в состоянии оказывать ему поддержку.

113. При установлении размера и формы подлежащего выдаче содержания Суд руководствуется степенью нужды и трудоспособности заявителя и размерами прожиточного минимума, установленного для данной местности в коллективных договорах между рабочими и предпринимателями.

Примечание. Нетрудоспособными считаются, без представления особых доказательств, недостигшие совершеннолетия (18 лет) и мужчины, достигшие 55, а женщины 50 лет.

130. Право нуждающегося и нетрудоспособного супруга на получение содержания от другого супруга сохраняется и при прекращении брака разводом⁴⁾ до изменения условий, служащих основанием для получения содержания (ст. 107).

Семейное право.

133. Основой семьи признается действительное происхождение. Никакого различия между родством внебрачным и брачным не устанавливается.

Примечание 1. Дети, родители которых не состоят в браке между собой, во всем уравниваются в правах с детьми, родившимися от лиц, состоящих в зарегистрированном браке между собой.

Примечание 2. Постановление настоящей статьи распространяется и на внебрачных детей, родившихся до опубликования декрета о гражданском браке от 18 декабря 1917 г.

134. Отцом и матерью ребенка считаются лица, записанные родителями в книге записей рождений.

135. При отсутствии записи о родителях, неправильности или неполноте ее, заинтересованным лицам предоставляется право доказывать отцовство и материнство судебным порядком⁵⁾.

Примечание. Дела о происхождении подсудны местному народному суду.

136. Право доказывать действительное происхождение ребенка принадлежит заинтересованным лицам, в том числе и матери, и тогда, когда родителями ребенка записаны лица, в момент зачатия или рождения его состоявшие между собой в браке, зарегистрированном или имеющем силу зарегистрированного.

137. Если при рассмотрении дела судом будет установлено, что запись неверна и основана на ложных показаниях лиц, выдававших себя за родителей, то виновные за ложное показание привлекаются к уголовной ответственности, а запись признается недействительной.

139. Удостоверение отцовства, при отсутствии признания ребенка со стороны отца, производится в порядке, указанном в ст. 140—144.

²⁾ Ст. 120 Укр. проектов: Имущество, нажитое супругами совместным трудом, во время брака, считается принадлежащим обоим супругам на началах общей собственности в равных долях. Остальное же имущество составляет отдельную собственность каждого из них (В этом же смысле решения Верховного Суда УССР № 288 и № 339 за 1923 г.).

³⁾ Ст. 123 украинского проекта право нетрудоспособному или безработному супругу.

⁴⁾ Ст. 124 укр. проекта: лишь в случае нетрудоспособности, возникшей до брака, во время брака либо не позже года после развода, а также в случае безработицы в течение года послеразвода.

⁵⁾ Ст. 3 укр. проекта, при отсутствии в книгах ЗАГС'а записи об отце ребенка, дает отцу право последующего признания ребенка своим, путем подачи в ЗАГС соответств. заявления, подтвержденного матерью ребенка.

140. Забеременевшая и не состоящая в браке женщина, не позднее как за 3 месяца до заррешения от бремени⁶⁾, подает заявление в местный орган записей актов гражданского состояния по своему месту жительства, указывая время зачатия, имя и место жительства отца.

Примечание. Такое же заявление может быть подано и состоящей в браке женщиной, если зачатый ею ребенок происходит не от зарегистрированного ее мужа.

141. О поступившем заявлении отдел записей актов гражданского состояния извещает лицо, названное в заявлении (ст. 140) отцом, и последнему предоставляется в двухнедельный⁷⁾ со дня получения извещения срок возбудить судебный спор против матери, о неправильности ее заявления. Невозбуждение спора в указанный срок, приравнивается к признанию ребенка своим.

142. Дела об удостоверении отцовства рассматриваются в общем порядке, но стороны обязаны говорить правду и при неисполнении этой обязанности отвечают, как за лжесвидетельство.

143. Суд, если будет найдено, что отношения лица, указанного в ст. 141, к матери ребенка были таковы, что по естественному ходу вещей именно он является отцом ребенка, выносит определение о признании его отцом, постановляя одновременно об участии его в расходах, связанных с беременностью, родами, рождением и содержанием ребенка.

144. Если суд при рассмотрении вопроса установит, что лицо, указанное в ст. 141, в момент зачатия хотя и было в близких отношениях с матерью ребенка, но одновременно с другими лицами, то суд постановляет⁸⁾ о привлечении последних в качестве ответчиков и возлагает на всех их обязанность участвовать в расходах, указанных в ст. 143.

148. Родители могут согласиться относительно принадлежности детей, не достигших 14-летнего возраста, к той или иной религии.

При отсутствии между родителями соглашения по этому вопросу, дети до достижения ими 14-летнего возраста считаются находящимися во вневероисповедном состоянии.

Примечание. Указанное в настоящей статье соглашение родителей о принадлежности детей к той или иной религии должно быть заключено в письменной форме.

149. Родительские права предоставляются родителям в отношении детей мужского пола до 18 лет и детей женского пола—до 16 лет.

150. Родительские права осуществляются родителями совместно.

151. Все мероприятия в отношении детей принимаются родителями при наличии между ними по этому вопросу согласия.

152. При разногласии родителей спорный вопрос разрешается, при участии родителей, местным судом⁹⁾.

153. Родительские права осуществляются исключительно в интересах детей, и при неправомерном их осуществлении суду предоставляется право лишить родителей этих прав.

Примечание. Дела о лишении родительских прав подсудны местному¹⁰⁾ суду и могут быть возбуждены как представителями государственной власти, так и частными лицами.

154. Родители обязаны заботиться о личности несовершеннолетних детей, об их воспитании и подготовке к полезной деятельности.

155. Защита интересов детей личных и имущественных, лежит на родителях, которые являются представителями детей на суде и вне суда (и без назначения их опекунами или попечителями).

156. Родители обязаны держать детей при себе и в праве требовать возврата их от любого лица, удерживающего детей у себя не на основании постановления закона или суда.

⁶⁾ Ст. 5 укр. проекта: не позже месяца со дня рождения ребенка.

⁷⁾ Ст. 6 укр. проекта: в месячный срок.

⁸⁾ Ст. 11 укр. проекта: суд постановляет о признании одного из них отцом ребенка.

⁹⁾ Ст. 22 укр. проекта: местным опекунским органом с вызовом родителей.

¹⁰⁾ Ст. 24 укр. проекта: народному суду; в исключительных случаях органы опеки могут отбирать детей от родителей впрямь до решения суда.

158. Если родители не живут вместе, то от соглашения их зависит, при ком должны проживать несовершеннолетние дети.

При отсутствии соглашения между родителями, вопрос разрешается общенским порядком местным судом.

159. В случаях лишения родительских прав по суду, суд обязан разрешить родителям свидание с детьми, разве бы признано было, что такие свидания вредно и пагубно отражаются на детях.

160. Дети не имеют права на имущество родителей, равно и родители не имеют права на имущество детей.

161. Родители обязаны доставлять несовершеннолетним, нетрудоспособным¹¹⁾ и нуждающимся детям пропитание и содержание.

Примечание. Означенная обязанность прекращается, поскольку дети находятся на общественном или государственном иждивении.

162. Обязанность содержания лежит на родителях в равной мере, и размер выдаваемого ими содержания определяется в зависимости от их материального положения, но сумма, затрачиваемая каждым из родителей, не может быть менее половины прожиточного минимума, установленного для ребенка в данной местности.

Родители, не могущие уплатить свою долю полностью, уплачивают часть ее.

163. Дети обязаны доставлять содержание своим лишившимся трудоспособности и нуждающимся¹²⁾ родителям, если последние не получают содержания от государства по закону о страховании от болезни и старости или о мерах социального обеспечения.

165. Право детей на получение содержания от родителей и право родителей на получение содержания от детей в случаях, указанных в ст.ст. 161—163, сохраняется и при прекращении брака родителей смертью одного из них, или разводом, а также признании брака недействительным.

168. При разрешении дел о содержании детей, народный суд должен принять во внимание как средства и трудоспособность обоих родителей, так и невозможность для трудоспособной матери иметь заработок по причине необходимости ухода за детьми или беременности.

169. Лишение родительских прав не освобождает родителей от издержек на содержание детей.

172. Нуждающиеся (т. е. не имеющие прожиточного минимума) и нетрудоспособные родственники по прямой нисходящей и восходящей линии, полнородные и неполнородные братья и сестры имеют право на содержание от своих состоятельных родственников¹³⁾.

Примечание. Никакого различия между родством брачным и небрачным не делается.

173. Родственники по прямой нисходящей и восходящей линии и братья и сестры обязаны к доставлению содержания лишь в том случае, если нуждающиеся в содержании лица не могут получать содержания от супруга, детей или родителей в виду отсутствия их или несостоятельности¹³⁾.

178. Недействительны соглашения об отказе от права на содержание.

КОДЕКС ЗАКОНОВ О ТРУДЕ.

I. Общая часть.

1. Постановления Кодекса Законов о Труде распространяются на всех лиц, работающих по найму, в том числе и на дому (квартирников), и обязательны для всех предприятий, учреждений и хозяйств (государственных, не исключая и военных, общественных и частных, в том числе и раздающих работу на дом), а также для всех лиц, применяющих чужой наемный труд за вознаграждение.

Из постановления СНК от 20/VII—1923 г. (С. У. № 32, ст. 467).

Постановлений КЗТ не распространяются на квартирников, которые берут на дом заказы для удовлетворения личных нужд заказчика или членов его семьи.

¹¹⁾ Ст. 28 укр. проекта: здесь условие нетрудоспособности исключено, но добавлено, что совершеннолетним детям обязаны доставлять содержание только в случаях их нуждаемости вследствие нетрудоспособности или безработицы.

¹²⁾ Ст. 30 укр. проекта: нуждающимся вследствие и

Действие колдоговора по предприятию, поскольку в нем не обусловлено противное, распространяется и на квартирников.

Труд. договор с квартирниками может быть расторгнут нанимателем в случаях, предусмотренных ст.ст. 36 Кодекса, а также пунктами, а, б, в, г, д, ж, (в части утраты трудоспособности) статьи 47-й, с тем, что указанные в пунктах д и ж сроки заменяются 2-недельными и примечание 1-е к ст. 47 на квартирников не распространяется. Время, затраченное квартирником в помещении нанимателя на получение и сдачу работы, считается рабочим временем.

Воспрещается раздача работы на дом лицам, занятым по найму в учреждениях и предприятиях на полный рабочий день.

4. Все договоры и соглашения о труде, ухудшающие условия труда, сравнительно с постановлениями настоящего Кодекса, недействительны.

II. О порядке найма и предоставления рабочей силы.

5. ¹⁾ Наем рабочей силы всеми без исключения нанимателями производится либо непосредственно соглашением сторон, либо при помощи посредничества органов Наркомтруда.

6. Обращение к посредническим органам Наркомтруда является добровольным.

7. Посредничество по найму рабочей силы (трудовое посредничество) осуществляется исключительно органами Наркомтруда.

8. Наниматель обязан возместить приглашенному на работу понесенные им убытки: а) в случае отказа со стороны нанимателя без достаточных оснований в приеме на работу, б) в случае отказа прибывшего от поступления на работу вследствие несоответствия действительных условий работы с теми, которые были предложены нанимателем.

9. Порядок организация и деятельности органов Наркомтруда, осуществляющих посредничество по найму рабочей силы, устанавливается положениями, постановлениями и инструкциями Наркомтруда.

IV. О коллективных договорах.

15. Коллективный договор, есть соглашение, заключенное профессиональным союзом (ст.ст. 152 и 153), как представителем рабочих и служащих, с одной стороны, и нанимателем с другой, которое устанавливает условия труда и найма для отдельных предприятий, учреждений и хозяйств или группы таковых (ст. 17) и определяет содержание будущих личных (трудовых) договоров найма (ст.ст. 27 и 28).

16. Условия коллективного договора распространяются на всех лиц, работающих в данном предприятии или учреждении, независимо от того, состоят ли они членами профессионального союза, заключившего договор, или нет.

Примечание. Действие коллективного договора не распространяется на лиц административного персонала, пользующихся правом приема и увольнения.

19. Недействительны статьи коллективных договоров, ухудшающих условия труда сравнительно с условиями, устанавливаемыми настоящим Кодексом и прочими действующими законоположениями и постановлениями о труде.

20. Профессиональные союзы не несут имущественной ответственности по коллективным договорам.

21. Коллективные договоры совершаются в письменной форме и подлежат обязательной регистрации в органе Народного Комиссариата Труда²⁾, причем последнему предоставляется право отменять коллективный договор в части, ухудшающей положение рабочих и служащих по сравнению с действующим законодательством о труде (ст. 19). Порядок регистрации коллективных договоров устанавливается Народным Комиссариатом Труда.

22. Зарегистрированный коллективный договор вступает в силу со дня подписания его сторонами или в сроки, указанные в самом договоре.

23. В случае реорганизации учреждения или предприятия, или перехода такового к новому владельцу, зарегистрированный коллективный договор остается в силе в течение всего срока его действия.

Примечание. В этих случаях сторонам предоставляется право заявить о своем желании пересмотреть коллективный договор, предупреждая об этом противную сторону за две недели, что не лишает договор силы до момента нового соглашения.

¹⁾ Статьи 5—9 в редакции 4. XI. 1925 г.

²⁾ В течение 14 дней со дня их подписания (Пост. НКТ СССР 4. XI. 1923 г. № 156).

V. О трудовом договоре.

26. Ближайшим органом надзора за исполнением коллективных договоров являются расценочно-конфликтные комиссии (ст. 172).

27. Трудовой договор есть соглашение двух или более лиц, по которому одна сторона (нанимающийся) предоставляет свою рабочую силу другой стороне (нанимателю) за вознаграждение.

Трудовой договор заключается как при отсутствии коллективного договора, так и при наличии такового.

28. Условия трудового договора определяются соглашением сторон. Недействительны условия трудового договора, ухудшающие положение трудящегося сравнительно с условиями, установленными законами о труде, условиями коллективного договора и правилами внутреннего распорядка, распространяющимися на данное предприятие или учреждение (ст. 4, 15, 19, и 52—55), а также условия, клонящиеся к ограничению политических и общегражданских прав трудящихся.

19 и 52—55), а также условия, клонящиеся к ограничению политических и общегражданских прав трудящегося.

29. Заключение трудового договора должно обязательно сопровождаться выдачей расчетной книжки всем рабочим и служащим (кроме лиц, принадлежащих к администрации) во всех предприятиях, учреждениях и хозяйствах, независимо от числа работающих в них. Выдача расчетной книжки необязательна, если трудовой договор заключается на срок менее одной недели.

Примечание 1. При заключении трудового договора с артелью, кроме общей всей артели книжки, расчетная книжка выдается каждому члену артели.

30. Трудовые договоры могут заключаться как с отдельными лицами, так и группами их (артели и проч.).

31. Несовершеннолетние в отношении трудового договора приравниваются в правах к совершеннолетним. Родители и опекуны, а также учреждения и должностные лица, на которых возложен надзор за соблюдением законов об охране труда, имеют право требовать досрочного расторжения договора, когда продолжение его угрожает здоровью несовершеннолетнего или вообще клонится к ущербу для него.

32. При заключении договора с артелью для нанимателя возникают по отношению к каждому лицу, входящему в состав артели и выполняющему у нанимателя обусловленную работу, те же обязанности и права, как если бы он заключил договор с ним лично.

33. Трудовые договоры заключаются: а) на определенный срок не свыше одного года; б) на срок неопределенный; в) на время выполнения какой-либо работы.

34. Нанявшийся не имеет права без согласия нанимателя поручать исполнение требуемой от него работы другому лицу. Артель, нанявшаяся по трудовому договору, может, если противное в нем не обусловлено, сама распределять работу между своими членами и заменять одних членов другими.

35. Наниматель не может требовать от нанявшегося работы, не относящейся к тому роду деятельности, для которой последний нанят, а также работы, сопряженной с явной опасностью для жизни, или не соответствующей законам о труде.

Если в предприятии временно нет работы, для которой приглашен трудящийся, нанимателю предоставляется право перевести его на другую, соответствующую его квалификации, работу. При отказе трудящегося от выполнения таковой, наниматель имеет право уволить его с выдачей выходного пособия, согласно ст. 89.

В исключительных случаях, когда это необходимо для предотвращения угрожающей опасности, нанявшемуся может быть поручена работа другого рода, хотя бы и не соответствующая его квалификации.

В вышеуказанных случаях, заработная плата не может быть уменьшена, причем, если временная работа оплачивается выше, чем та, на которую приглашен нанявшийся, то оплата производится по высшей ставке (ст. 64).

36. Перевод нанявшегося из одного предприятия в другое или перемещение из одной местности в другую, хотя бы и вместе с предприятием или учреждением, может последовать лишь с согласия рабочего или служащего; при отсутствии такового трудовой договор может быть расторгнут каждой из сторон, причем нанявшемуся в обоих случаях выплачивается выходное пособие, согласно ст. 89.

37. При длительном характере работ окончательному принятию на работу может предшествовать испытание в течение не более 6 дней для рабочего, а для служащего в течение не более двух недель—для не квалифицированных и менее ответственных видов труда, и не более месяца—для ответственных работ.

38. В зависимости от результатов испытания производится либо окончательное принятие трудящегося на работу, либо отчисление его с уплатой вознаграждения за

время испытания по тарифной ставке того разряда, к которому он был отнесен при приеме его на испытание.

41. Если наниматель или заведующий предприятием (администрация) взял у нанявшегося удостоверение личности, то обязан возвратить его по первому требованию нанявшегося.

42. Наниматель обязан выдать нанявшемуся, по его просьбе, удостоверение о том, сколько времени и в какой должности нанявшийся у него работал. Помещение в удостоверении каких-либо условных знаков воспрещается.

Сообщение нанимателями друг другу тайных сведений, направленных на установление условий, на которых могут быть приняты рабочие, воспрещается.

43. Наложение на нанявшегося каких-либо денежных взысканий властью нанимателя или администрации предприятия воспрещается, за исключением случаев, предусмотренных специальными узаконениями или правилами внутреннего распорядка.

Удержание за прогульные дни допускается независимо от того, предусмотрено ли это в правилах внутреннего распорядка.

44. Трудовой договор прекращается: а) соглашением сторон, б) истечением срока, в) окончанием условной работы, г) по заявлению стороны в порядке ст.ст. 46 и 47. Переход учреждения, предприятия или хозяйства от одного ведомства или владельца к другому не прекращает действия трудового договора.

45. Если по истечении срока договора трудовое отношение продолжается и ни одна из сторон не требует его прекращения, договор признается продолженным на прежних условиях, на срок неопределенный.

46. Когда договор заключен на неопределенный срок, нанявшийся может требовать его расторжения во всякое время, но обязан предупредить нанимателя: при недельном расчете не менее, чем за один день, а при двухнедельном или месячном расчете—не менее, чем за семь дней.

Трудовой договор, заключенный на срок неопределенный, а равно срочный договор до истечения его срока может быть расторгнут по требованию нанимателя кроме предусмотренных ст.ст. 36 и 37, лишь в следующих случаях:

а) в случае полной или частичной ликвидации предприятия, учреждения или хозяйства, а равно в случае сокращения работ в них;

б) вследствие приостановки работ на срок более одного месяца по причинам производственного характера;

в) в случае обнаружившейся непригодности нанявшегося к работе;

г) в случае систематического неисполнения нанявшимся, без уважительных причин, обязанностей, возлагаемых на него договором или правилами внутреннего распорядка;

д) вследствие совершения нанявшимся уголовно-наказуемого деяния, непосредственно связанного с его работой¹⁾ и установленного вступившим в силу приговором суда, а также в случае пребывания нанявшегося под стражей более двух месяцев;

е) в случае неявки на работу более трех дней сряду или в общей сложности более шести дней в месяц без уважительных причин;

ж) в случае непосещения работы, вследствие временной утраты, нанявшимся трудоспособности, по истечении двух месяцев со дня утраты таковой, а в случае временной утраты трудоспособности после беременности и родов—по истечении двух месяцев сверх установленного ст. 92-й 4-месячного срока.

Примечание 1. Расторжение договора в случаях, указанных в п.п. «в» и «г», может последовать не иначе, как по решению Расчетно-Конфликтной Комиссии.

Примечание 2. При расторжении договора с трудящимся, состоящим членом фабзавкома или иного соответствующего органа, соблюдается правило, установленное ст. 160 сего Кодекса.

Примечание 3. При расторжении договора нанимателем в случаях, предусмотренных п.п. «а», «б» и «в», наниматель обязан предупредить нанявшегося об увольнении за две недели; компенсация в этих случаях выдается на общих основаниях (ст. 88).

Копия.

Раз'яснение НКТ УССР от 25/VII—25 г. № 149 «О порядке применения разд. «д» ст. 47 К. З. Т.»

1) Наниматель имеет право приостановить выплату трудящемуся вознаграждения впредь до вступления в законную силу оправдательного приговора или до прекращения дела в следующих случаях:

а) на время нахождения трудящегося под судом;

б) на время отстранения трудящегося от работы по постановлению судебно-следственных властей.

Примечание. Согласия РК Кна приостановку выплаты вознаграждения в указанных случаях не требуется.

2) Наниматель имеет право в интересах дела отстранить от работы, с приостановкой выплаты вознаграждения, трудящегося, застигнутого с поличным при совершении уголовно-наказуемого деяния, непосредственно связанного с его работой или со совершением такового деяния.

Отстранение от работы и приостановка выплаты вознаграждения должны быть в таких случаях предварительно согласованы с РКК и производятся на срок до решения дела в судебном порядке.

Примечание. Наниматель не имеет права без требования судебно-следственных властей отстранять от работы трудящегося, совершившего уголовно-наказуемое деяние, не связанное с его работой.

3) При оправдательном приговоре или прекращении дела вследствие отсутствия данных для привлечения к ответственности указан. в ст. 1 лиц, находящихся под арестом или отстраненных от работы по обвинению в уголовно-наказуемом деянии, наниматель обязан уплатить вознаграждение не более, чем за 2 месяца с момента ареста или отстранения.

4) При оправдательном приговоре или прекращении дела, вследствие отсутствия данных для привлечения к ответственности лиц, отстраненных нанимателем от работы в порядке ст. 2, наниматель обязан уплатить полностью вознаграждение за все время, прошедшее с момента приостановки выплаты, по день оправдательного приговора или прекращения дела.

Кроме того лицам, отстраненным от работы по требованию нанимателя, хотя бы они вернулись на работу по истечении 2-х месяцев со дня отстранения, вновь должна быть предоставлена работа, одинаковая по квалификации и оплате.

5) При обвинительном судебном приговоре или наложении взыскания в административном порядке вознаграждение за пропущенное время не выплачивается. Это правило применяется к случаям совершения уголовно-наказуемых деяний или проступков, как связанных, так и не связанных с работой.

6) По истечении 2-х месячного срока с момента ареста или отстранения от работы по требованию судебно-следственных властей, а также по вступлении в законную силу, хотя бы и ранее 2-х месячного срока, обвинительного судебного приговора, наниматель имеет право расторгнуть трудовой договор без рассмотрения вопроса в РКК и без выдачи выходного пособия.

Примечание. Арест в административном порядке может служить основанием для расторжения трудового договора лишь в том случае, если он длится более 2-х месяцев.

7) Арест и отстранение от работы не прерывают течения срока работы по найму, необходимого для устранения права на получение пособий по безработице, но только в том случае, если последовал оправдательный приговор или прекращение дела.

8) Настоящее разъяснение применяется также ко всем случаям, не разрешенным до его издания.

Если вместо рабочего или служащего, уволенного по сокращению штатов, приглашается на ту же работу или должность новое лицо, то произведенное увольнение может быть оспорено, как незаконное («Вопросы Труда» 1923 г. № 5—6, стр. 138, вопр. 4).

Увольнение работника по п.п. «а» и «б», ст. 47 допускается и в том случае, когда он находится в очередном или дополнительном отпуске или в отпуске по болезни; в этом случае он считается уволенным с момента возвращения из отпуска (газета «Труд», № 158 от 18/VII—1923 г. юрид. справочник). Уволенные за сокращением штатов гос. учреждений и предприятий имеют право на проезд (немедленно после потери работы) по льготному тарифу к месту их постоянного жительства. (Изв. НКТ СССР 1923 г., № 12/36).

При сокращении штатов одинокие женщины, имеющие детей до 1 года, имеют преимущественное право быть оставленными на работе (С. У. РСФСР 1922 г., № 18, стр. 203).

48. Заключенный на срок трудовой договор может быть до истечения такового расторгнут нанявшимся по следующим основаниям:

а) вследствие неполучения им в срок установленного вознаграждения; б) вследствие нарушения принятых нанимателем на себя по договору обязанностей или законов о труде; в) вследствие грубого обращения с нанявшимся со стороны нанимателя.

представителей администрации или членов их семей; г) вследствие изменения в худшую сторону санитарно-гигиенических условий работы; д) во всех других случаях, специально предусмотренных законом.

49. Всякий трудовой договор может быть расторгнут также по требованию Профессионального Союза. В случае несогласия предпринимателя с требованием Союза последнее может быть обжаловано в конфликтном порядке.

VII. О нормах выработки.

56. Нормы выработки устанавливаются по соглашению между администрацией предприятия или учреждения и союзом или соответствующим союзным органом (ст. 151 и 156).

57. Нанявшийся, не выработавший по своей вине установленной нормы выработки в нормальных условиях работы, получает заработную плату соответственно количеству исполненной им работы, но во всяком случае не менее $\frac{2}{3}$ его тарифной ставки. В случае систематической недовыработки, он может быть уволен в порядке ст. 47 и прим. к ней.

Примечание 1. Нормальным в смысле настоящей статьи условием работы признаются:

- а) исправное состояние машин, станков и приспособлений;
- б) своевременная подача материалов и инструментов, необходимых для выполнения работы;
- в) надлежащее качество материалов и инструментов;
- г) надлежащее гигиеническое и санитарное оборудование помещения, где производится работа (должное освещение, отопление и т. п.).

Примечание 2. Для несовершеннолетних рабочих, работающих неполный день, при повременной оплате, нормы выработки устанавливаются в соответствии с нормами выработки для взрослых рабочих, пропорционально установленному для них рабочему дню.

VIII. Вознаграждение за труд.

58. Размер вознаграждения нанявшегося за его труд определяется коллективными и трудовыми договорами.

59. Размер вознаграждения не может быть ниже обязательного минимума оплаты, определяемого на каждый данный период надлежащими государственными органами для соответствующих категорий труда.

60. Размер вознаграждения определяется в договорах или повременно, исходя из нормального рабочего дня (ст. 94 и сл.), или сдельно. Размер вознаграждения за работу в сверхурочное время должен быть указан в договоре особо, при чем, таковое не может быть ниже полуторного размера нормального вознаграждения за первые два часа и двойного за последующие часы, а также за работу в дни отдыха или праздничные дни (ст. 109 и сл.).

О ПОРЯДКЕ УСТАНОВЛЕНИЯ ПРОЦЕНТНЫХ НАДБАВОК ЗА НЕУЧТЕННЫЙ ТРУД.

Постановление НКТ УССР № 341.

(Сб. законопол. по тр. за 1924 г.).

1. Применение неучтенного труда воспрещается за исключением случаев, предусмотренных в нижеследующих (2—4) статьях настоящего постановления.

2. Допускается применение неучтенного труда:

а) лиц, оплачиваемых по тарифу ответственных политических, профессиональных, советских и хозяйственных работников на основании правил, установленных соответствующими постановлениями, и

б) специалистов, оплачиваемых по индивидуальным договорам.

Примечание. Оплата неучтенного труда лиц, получающих содержание по персональным ставкам, считается включенной в оклад, обусловленный по договору.

3. Помимо указанных в ст. 2 групп допускается применение неучтенного труда категорий работников, упоминаемых в прилагаемом при сем перечне, в тех случаях,

когда условия работы на перечисленных должностях делают неизбежным применение труда сверх нормального рабочего времени и не допускают введения дополнительной смены или подмены.

Примечание. Список должностей в пределах перечня, указанного в настоящей статье, устанавливается в каждом отдельном учреждении или предприятии администрацией по соглашению с союзным органом, и представляется на предварительное утверждение инспектора труда.

4. Размер процентных надбавок не может превышать 50% основного оклада.

6. Виновные в нарушении настоящего постановления подлежат ответственности по ст. 132 Угол. Кодекса.

ПЕРЕЧЕНЬ ДОЛЖНОСТЕЙ, ПРИ КОТОРЫХ ДОПУСКАЕТСЯ НАДБАВКА ЗА НЕУЧТЕННЫЙ ТРУД.

Зав. учреждениями, предприятиями и их заместители; зав. подотделами учреждений и предприятий и их заместители; зав. подотделами бюро и частями; управделами; секретари; инспектора, инструктора, ревизоры, контролеры и кассиры; бухгалтера, ведущие самостоятельную часть бухгалтерии; юрисконсульты; судебные распорядители и исполнители; завхозы; зав. магазинами, складами и их помощники; кладовщики; агенты, уполномоченные, скупщики и экспедиторы; редакторы; зав. лабораториями, лаборанты; ст. садовники, огородники, полеводы; ст. кулинары, экономки; врачи, лекгомы, фельдшера, акушерки, фармацевты, де-инфекторы, ст. почтальоны; нач. охраны; коменданты, управдомами, смотрители двора, шоферы, конюхи, кучера.

Примечание. Изменение этого перечня может производиться только НКТ УССР.

О ПЕРСОНАЛЬНЫХ ОКЛАДАХ И ОСОБЫХ ВОЗНАГРАЖДЕНИЯХ РАБОТНИКАМ ГОСОРГАНОВ И АКЦ. СМЕШАННЫХ ОБЩЕСТВ С ПРЕОБЛАДАЮЩИМ ГОСУДАРСТВЕННЫМ КАПИТАЛОМ.

Постановление СТО СССР от 2/XI—1923 г.

(Известия НКТ СССР 23 г. № 11/35).

1. Оклады, превышающие пределы коллективного договора, тарифного соглашения или действующей в данном учреждении или предприятии тарифной сетки, считаются персональными.

2. Ограничение зарплаты отдельного работника гос. максимумом отменяется.

3—5. Руководителям ведомств и правлениям смешанных акц. о—в предоставляется право разрешать установление персональных окладов и выдачу особых вознаграждений за работы по исполнению специальных заданий. Утверждение размеров фондов, потребных для выдачи персональных окладов и особых вознаграждений (п. 1), возлагается на специальную комиссию при органах НКТ.

6. Персональные оклады устанавливаются путем заключения трудовых договоров, регистрируемых органами Наркомтруда.

ТРУДОВЫЕ ДОГОВОРЫ С ЛИЦАМИ, ПОЛУЧАЮЩИМИ ПЕРСОНАЛЬНЫЕ ОКЛАДЫ, И ПОРЯДОК ИХ РЕГИСТРАЦИИ.

(Инструкция НКТ СССР от 6/XII—1923 г. № 174).

18. Персональные оклады отдельных работников устанавливаются путем заключения личных трудовых договоров, регламентирующих права и обязанности означенного работника. Для технического удобства может быть заключен общий договор с группой лиц, с обозначением индивидуального оклада каждого из них.

19. Заключенный между сторонами договор представляется учреждением или предприятием в течение семи дней в органы НКТ на регистрацию по месту его исполнения. Если одна из сторон, заключающих договор, находится вне места его исполнения, то договор представляется на регистрацию в течение того же срока со дня получения на месте.

В случае непредставления на регистрацию договора, виновные в этом должностные лица привлекаются к уголовной ответственности по ст. 118 Уголовного Кодекса РСФСР или по соответствующим статьям Уголовных Кодексов других Союзных республик.

О ПОРЯДКЕ ВЫПЛАТЫ ЗАРПЛАТЫ ПО НЕЗАРЕГИСТРИРОВАННЫМ ИНДИВИДУАЛЬНЫМ ДОГОВОРАМ.

(Сб. Законопол. по тр. за 1924 г.).

1. Индивидуальные договоры на спец. ставки могут заключаться лишь по установлению Комиссией при органах НКТ особого фонда для оплаты специалистов и подлежат регистрации в органах НКТ. Незарегистрированные индивидуальные договоры не имеют законной силы.

2. При отсутствии надлежаще зарегистрированных индивидуальных договоров, выплата зарплаты производится только в пределах ставок, установленных по действующей тарифной сетке.

Приказ по ВСНХ СССР № 170 от 4/XII—1923 г.

(Сб. прик. по ВСНХ за 1923 г. № 23).

2. В отношении особо-квалифицированных или особо-ответственных работников допускается установление *персональных окладов* с тем, чтобы доплата сверх ставок, причитающихся им на основе коллективных договоров или тарифных соглашений должна производиться из особого фонда. Размер этого фонда для хозяйственных объединений и учреждений, подведомственных ВСНХ СССР, устанавливается ВСНХ СССР, а для органов, подведомственных ВСНХ Союзных республик или Промбюро, или самостоятельным (необъединенным Промбюро) ГСНХ, размер этого фонда определяется подлежащими ВСНХ Промбюро или ГСНХ, и о соответствующим инструкциям ВСНХ СССР.

Лица, получающие спец. ставки, не могут получать вознаграждения за сверхурочную работу.

3. Из этого же спецфонда может производиться оплата работ по специальным заданиям, а также оплата выполняемых специалистами особых сдельных работ, не входящих в круг их прямых обязанностей.

5. Персональные оклады назначаются администрацией соответствующего Треста, Синдиката или учреждения в пределах *не свыше 300 червонных рублей* в месяц. Оклады сверх этой суммы (в пределах установленного для данного хозяйственного объединения фонда) подлежат утверждению ВСНХ СССР или подлежащих ВСНХ Союзных республик в отношении подведомственных им предприятий и учреждений.

В отношении предприятий, действующих на началах хозяйственного расчета, допускается выдача *тантьемы* членам правления треста и *наградных* рабочим и служащим.

Размер тантьемы и наградных определяется постановлениями ВСНХ или того Наркомата, в чьем ведении находится трест, при распределении прибыли по утверждению годового баланса треста. Рассмотрение проектов трестов по распределению прибыли производится ВСНХ СССР и Союзных республик при участии Наркомфина и представителей ВЦСПС. В отношении же местных трестов, размер отчислений на выдачу тантьемы и наградных определяется ГСНХ и утверждается Губ. ЭКОСО. Там, где нет ЭКОСО, функции их перешли к соответствующим Исполкомам.

Декретами о трестах (от 10 апреля и 17 июля 1923 г.) предусмотрена выдача тантьемы только членам правления, но, согласно инстр. СТО от 5/X 1922 г., тантьема может выдаваться и директорам, коммерческим и производственным, а также особо квалифицированным работникам, деятельность которых имела непосредственное влияние на достижение прибыли.

ОБ ОПЛАТЕ ТРУДА ТОРГОВЫХ СЛУЖАЩИХ В ФОРМЕ ПРОЦЕНТНОГО ОТЧИСЛЕНИЯ.

(С. У. 1924 г. № 75, ст. 760).

1. Торговые служащие государственных и кооперативных промышленных и торговых предприятий могут, по особому письменному соглашению с предприятием, получать вознаграждение за труд в форме процентного отчисления от чистой прибыли или оборота предприятия.

2. Перечень категорий служащих, на которых распространяется настоящее постановление, а равно предельный размер процентного отчисления от чистой прибыли или оборота предприятия, устанавливается подлежащими ведомствами и кооперативными центрами по соглашению с Народными Комиссариатами Внутренней Торговли и Труда Союза ССР.

Приказ ВСНХ СССР от 16 октября 1924 г. («Торг.-Пром. Газ.» № 239 от 19/X 1924 г.) о предоставлении сведений о применении *процентного вознаграждения торговых служащих*, предлагает распространить вознаграждение из процента оборота из числа служащих центрального аппарата трестов, синдикатов или других хозорганов, лишь на *коммерческих агентов*. Руководители торговых отделов трестов и синдикатов должны получать твердые оклады (спецставки), а не переводиться на оплату из процентов. Из числа служащих отделений, указанный приказ ВСНХ допускает распространение процентного вознаграждения на заведующих отделениями, их заместителей и помощников, на коммерческих агентов и вояжеров-служащих. Кроме того, процентное вознаграждение (в форме той или иной системы коллективного премирования) может быть также распространено и на работников магазинов и отпускных складов. С лицами, получающими процентное вознаграждение, должны быть заключены письменные договоры.

61. Оплата труда подростков за сокращенный рабочий день производится, как за полный рабочий день соответствующих категорий.

Постановление НКТ УССР 20/III—24 г. № 340.

(Сб. Законопол. по труду за 1924 год).

1. Минимум зарплаты подростков-учеников устанавливается не ниже полной ставки 1-го разряда 17-разрядной тарифной сетки.

4. Подростки-чернорабочие сплачиваются на общих основаниях со взрослыми рабочими за 4-х и 6-ти часовое рабочее время, как за полный 8-часовой рабочий день.

5. Подростки, обучающиеся в школах фабзавуча, к сдельным работам не допускаются.

7. Устанавливаемая на предприятиях норма выработки при всех видах работы не может превышать соответствия с сокращенным для них рабочим днем.

64. В случае, если нанятый переводится на ниже оплачиваемую работу, за ним сохраняется его прежний заработок, в течение двух недель со дня перевода.

65. Если работы носят постоянный характер, то выдача вознаграждения должна производиться периодически, но не реже, чем каждые две недели.

Вознаграждение за временную или случайную работу, длящуюся менее двух недель, производится немедленно по окончании работы.

67. Уплата вознаграждения производится в рабочее время и в месте совершения работы.

68. Если невыполнение нанятым работы было вызвано причинами, от него не зависящими, то вознаграждение уплачивается по его среднему дневному заработку.

69. Рабочим и служащим, находящимся в очередном отпуску, уплачивается вперед за срок отпуска их средний заработок.

70. Сдельная или поштучная оплата определяется путем деления установленной дневной ставки данной категории на норму выработки (ст. 56). В случаях, оговоренных в договоре, допускается и иной способ установления сдельных расценок.

73. В случае невыработки по сдельному наряду тарифной ставки, работа оплачивается по фактической выработке, но не ниже двух третей тарифной ставки нанявшегося (ст. 57).

75. Подростки, допущенные к сдельным работам, оплачиваются при исполнении этих работ по одинаковым со взрослыми сдельным расценкам с доплатой им за два часа по их тарифной ставке.

76. В случае изменения ставок повременной оплаты труда, соответственно изменяются и расценки сдельных работ.

IX. Гарантии и компенсации.

77. За рабочими и служащими сохраняется средний заработок (примечание к ст. 68) во время осуществления ими своего избирательного права в тех случаях, когда осуществление этого права в рабочее время санкционировано соответствующим государственным органом.

78. За рабочими и служащими, вызываемыми в суд в качестве свидетелей, экспертов или за все время выполнения ими возлагаемых на них судебными властями обязанностей.

79. За рабочими и служащими, избираемыми для участия в качестве представителей на съездах, конференциях и собраниях уполномоченных, созываемых органами государственными, профессиональными и единой потребительской кооперации, сохраняется средний заработок на все время осуществления ими своих обязанностей, поскольку оно происходит в рабочее время.

80. Призванные в Красную армию рабочие и служащие получают при увольнении с места работ, вследствие призыва, вознаграждение за две недели вперед по среднему заработку.

81. Рабочим и служащим, командируемым по делам службы, гарантируется на все время командировки сохранение места и среднего заработка и выплачиваются суточные в размере не ниже одной двадцать четвертой месячного заработка в день; кроме того, компенсируются расходы, связанные с командировкой, в порядке и размерах, устанавливаемых Народными Комиссариатом Труда.

Согласно Постановлению НКТ СССР от 28 августа 1923 г. № 54, командировки рабочих и служащих гос. учреждений и предприятий, могут назначаться не иначе, как с разрешения самостоятельных распорядителей кредитов учреждения или предприятия, на срок не свыше 2-х месяцев в пределах СССР на европейской территории; продление командировки допускается не свыше чем на месяц. Оплате подлежат следующие фактические расходы: проезд согласно существующих тарифов; провоз багажа до 2-х пудов по существующему тарифу; проезд по грунтовым дорогам при условии представления надлежаще заверенного счета; проезд на извозчиках в два конца, и расход по найму помещения, при условии представления оправдательных документов (Известия НКТ 1923 г. № 5—29).

82. При переводе рабочего или служащего, по распоряжению администрации учреждения или предприятия с одного места на другое, связанном с переменой местожительства (ст. 37), ему возмещаются расходы по переезду, и выдаются суточные за время переезда и дополнительно за шесть дней в размере не ниже одной двадцать четвертой месячного заработка в день; кроме того, ему выдается единовременное пособие в размере его месячного оклада по месту прежней службы, а в случае переезда с ним членов его семьи, дополнительное единовременное пособие в размере не ниже одной четверти месячного заработка на каждого члена семьи.

Ст. 82 имеет применение, если перевод делается по «распоряжению администрации». Если перевод производится по просьбе нанявшегося, не по инициативе нанимателя, то таковой перевод не дает оснований к требованию возмещения по ст. 82. Вопрос о возмещении зависит от того соглашения, которое состоялось между сторонами («Труд» № 222—1923 г. Юрид. справочник).

При компенсации расходов по переезду следует возместить фактически понесенные расходы, при этом можно руководствоваться указанием, данным НКТ в разъяснении ст. 81, а именно: подлежат возмещению расходы на проезд по жел.-дорожным и водным путям, согласно действующих тарифов, провоз багажа до 2-х пуд. на человека, проезд по грунтовым дорогам, при условии представления счета, заверенного учреждением, проезд на извозчиках в два конца.

При исчислении суточных за время переезда следует день отъезда и день прибытия в новое место, считать за полные дни. Расходы по переезду членов семьи особо не покрываются без специального о том соглашения.

Под членами семьи следует считать супруга, детей, родителей, братьев и сестер, а также лиц, не связанных родством с данным работником, если они находятся на его иждивении и живут с ним (Коммент. Забелина, Левина и Эмдина, стр. 216).

83. Порча приспособлений, изделий и материалов, вследствие небрежности нанявшегося или вследствие невыполнения им правил внутреннего распорядка, может повлечь за собой, по постановлению расценочно-конфликтной комиссии, единовременный вычет из его заработка в размере стоимости повреждения, но не свыше одной трети его месячной тарифной ставки.

86. В предприятиях, где условия производства сопряжены с быстрым изнашиванием одежды и обуви, наниматель обязан бесплатно снабжать занятых в его предприятии работников одеждой и обувью по спискам профессий и нормам, особо устанавливаемым Народным Комиссариатом Труда. В случаях, когда по заключению местных органов Народного Комиссариата Труда, предоставление упомянутых предметов натурой не представляется возможным, наниматель должен компенсировать невыдачу их деньгами в размере их фактической стоимости.

87. За рабочими и служащими, оставленными в приостановивших свои работы предприятиях и учреждениях на срок до одного месяца, сохраняется заработок в размере их тарифной ставки.

Примечание. В случае приостановки работ предприятия или учреждения на срок не свыше трех дней, оплата служащих и рабочих за время простоя его производится по среднему заработку (примечание к ст. 68).

88. Когда срочный или бессрочный трудовой договор расторгается по причинам, предусмотренным п.п. «а», «б» и «в» ст. 47, нанятель обязан выплатить нанявшемуся выходное пособие в размере его двухнедельного заработка или предупредить за две недели вперед о предстоящем увольнении.

Сезонные рабочие и служащие при увольнении вследствие прекращения работы по окончании сезона правом на получение выходного пособия не пользуются. О сроке окончания сезонных работ нанятель обязан предупредить рабочих и служащих за две недели до окончания таковых.

В случае увольнения до окончания сезона вследствие полного или частичного прекращения работ или вследствие приостановки их на срок не более одного месяца, сезонные рабочие и служащие пользуются правом на получение выходного пособия в размере двухнедельного заработка, если они не были предупреждены о предстоящем увольнении за 2 недели вперед (Из разъяснения НКТ от 23. V. 1923 г. № 220/232 о временных и сезонных рабочих).

89. В случае расторжения трудового договора по причинам, предусмотренным в ст. 36 (ч. 2), 37, 48 и 80, нанявшемуся выдается выходное пособие в размере двухнедельного заработка.

90. В случае расторжения трудового договора по причинам, предусмотренным в п.п. «г», «д», «е» и «ж» ст. 47 и 49, а равно прекращения договора по собственному желанию нанявшегося в порядке ст. 46,—выходное пособие не выдается.

91. В случае непредставления предприятием или учреждением основного отпуска (ст. 116) с санкции расценочно-конфликтной комиссии или, за отсутствием таковой— с санкции соответствующего профессионального союза, рабочему или служащему предоставляется право получить денежную компенсацию, размер которой определяется соответственно его среднему заработку, к моменту выдачи компенсации.

92. Рабочие и служащие, временно утратившие трудоспособность, сохраняют за собой место в учреждении или предприятии, в коем они работали, на срок не менее двух месяцев при болезни и четырех месяцев при беременности и родах (ст.ст. 47 и 132).

Х. Рабочее время.

94. Продолжительность нормального рабочего времени, как в производствах, так и во вспомогательных работах, необходимых для производства, не может превышать восьми часов.

Примечание. Народному Комиссариату Труда, по соглашению с Всероссийским Центральным Советом Профессиональных Союзов, предоставляется право установить категории ответственных политических, профессиональных и советских работников, труд коих не ограничивается временем, установленным в ст. 94.

95. Продолжительность рабочего времени не может превышать шести часов: а) для лиц в возрасте от 16 до 18 лет; б) для лиц, занятых умственным и конторским трудом, за исключением тех, работа коих связана непосредственно с производством; в) для лиц, занятых на подземных работах, согласно списков профессий, устанавливаемых Народным Комиссариатом Труда.

Для лиц, занятых в отраслях производства, особо тяжелых и вредных для здоровья, устанавливается сокращенный рабочий день, согласно списков и норм, устанавливаемых Народным Комиссариатом Труда.

96. Установленная в ст.ст. 94—95 продолжительность рабочего времени, при работе в ночное время, сокращается на один час.

Раз'яснение НКТ СССР от 8/IX—1924 г. № 377/748.

Для следующих категорий лиц умственного труда устанавливается та же продолжительность рабочего дня, что и на производстве:

- а) для служащих складов торговых предприятий;
- б) для служащих, работающих непосредственно в цехах предприятий;
- в) для служащих, работающих в конторах предприятий, работа которых (контор) непосредственно связана с производством.

Раз'яснение Наркомтруда УССР.

В № 37 «Известий НКТ СССР» за 1924 г. опубликовано раз'яснение НКТ СССР от 8/IX—24 г. за № 377/448. Данное раз'яснение нужно рассматривать в смысле распространения рабочего дня той же длительности, что и на производстве, на служащих

не только цеховых контор, но и общезаводских контор, обслуживающих непосредственно данное предприятие.

98. В течение нормального рабочего времени трудящемуся должен быть предоставлен перерыв для отдыха и приема пищи. Время перерыва не включается в счет рабочего времени.

Примечание. При работах, не допускающих перерыва, рабочему должна быть предоставлена возможность принятия пищи в течение рабочего времени, при чем в правилах внутреннего распорядка, должно быть обозначено место приема пищи. Список таких работ устанавливается НКТ.

99. Нанявшийся располагает перерывом по своему усмотрению, причем ему предоставляется право во время перерыва отлучаться с места производства работ.

Примечание. Изъятия из означенного в ст. 99 правила в предприятиях специального характера могут допускаться лишь с согласия соответствующего профсоюза и санкции органов НКТ.

100. Перерывы при регулярно прерываемых работах должны иметь место не позднее, чем через 4 часа после начала работы и продолжительность их должна быть не меньше получаса и не больше 2 часов.

103. Работа сверх нормального рабочего времени (сверхурочная работа), как общее правило, не допускается.

104. Сверхурочные работы допускаются лишь в следующих исключительных случаях:

а) При производстве работ, необходимых для обороны республики и для предотвращения общественных бедствий и опасностей;

б) при производстве общественно-необходимых работ по водоснабжению, освещению, канализации, транспорту и почтово-телеграфной и телефонной связи для устранения случайных или неожиданных обстоятельств, нарушающих правильное их функционирование;

в) при необходимости закончить начатую работу, которая вследствие непредвиденной или случайной задержки по техническим условиям производства не могла быть закончена в нормальное рабочее время, если при этом прекращение начатой работы может повлечь за собой порчу материалов или машин;

г) при производстве временных работ по ремонту и восстановлению механизмов или сооружений в тех случаях, когда расстройство таких вызывает прекращение работ для значительного количества трудящихся.

Примечание. Применение в указанных в сей статье случаях сверхурочных работ допускается лишь по постановлению местной Расценочно-Конфликтной Комиссии, а при отсутствии таковой, лишь с согласия соответствующего профсоюза и разрешения инспектора труда, а в экстренных случаях—с последующим уведомлением инспектора труда.

105. К производству сверхурочных работ безусловно не допускаются лица, не достигшие 18-ти лет.

106. Общее количество сверхурочных работ для каждого нанявшегося в течение года не должно превышать 120 часов, при чем время, потраченное на производство сверхурочных работ в течение 2 дней подряд, не должно превышать 4 часов.

108. О каждой сверхурочной работе должно быть отмечено в расчетной книжке нанявшегося, а равно и в особой книжке сверхурочных работ, с указанием времени начала и конца работ и вознаграждения, полученного нанявшимся за производство сверхурочной работы.

109. Всем трудящимся предоставляется еженедельный непрерывный отдых, продолжительностью не менее 42 часов. Дни еженедельного отдыха устанавливаются местными отделами труда, по соглашению с советами профессиональных союзов, и могут назначаться как в воскресные дни, так и на любой другой день недели, в зависимости от национально-религиозного состава рабочих и служащих данной местности.

Согласно разъяснений НКТ от 1/II 1923 г. («Труд» 14/II № 25), оплата за работу в дни отдыха и праздничные дни должна производиться в двойном размере, если день отдыха или праздничный день не компенсирован вообще другим свободным днем.

111. Производство работ воспрещается в следующие праздничные дни:

а) 1 января—Новый Год.

б) 22 января—день 9 января 1905 г.

в) 12 марта—день низвержения самодержавия.

г) 18 марта—день Парижской Коммуны.

д) 1 мая—день Интернационала.

е) 7 ноября—день Пролетарской Революции.

112. Отделы Труда по соглашению с Губернскими Советами Профессиональных Союзов устанавливают, помимо указанных в ст. 111 праздничных дней, особые дни отдыха, не свыше десяти в год, согласуя эти дни с местными условиями, составом населения, народными праздниками и т. п.

113. Накануне дней отдыха и праздничных дней (ст. 109—111) длительность рабочего дня не должна превышать шести часов, причем эти дни оплачиваются как полный рабочий день; при сдельной оплате недоработанные, согласно настоящей статьи, часы подлежат оплате по ставкам соответствующей категории.

Примечание. Из заработной платы лиц, получающих месячную оплату, вычетов за праздничные и предпраздничные дни не производится.

114. Всем лицам, работающим по найму, проработавшим непрерывно не менее 5½ месяцев, предоставляется один раз в году очередной отпуск, продолжительностью не менее двух недель. Для лиц, достигших 18 лет, продолжительность очередного отпуска должна быть не менее одного месяца.

115. Лицам, работающим в особо вредных и опасных предприятиях, предоставляются, кроме отпусков, предусмотренных ст. 114, дополнительные отпуска, сроком не менее двух недель.

Список производств и профессий, дающих право на дополнительный отпуск, устанавливается Народным Комиссариатом Труда.

116. Воспрещается непредоставление, а равно замена денежной компенсацией (ст. 91), дополнительных отпусков, предусмотренных ст. 115, а также очередных отпусков несовершеннолетним (ст. 114), за исключением случаев, предусмотренных особыми постановлениями Народного Комиссариата Труда.

XIII. Труд женщин и несовершеннолетних.

129. Воспрещается применение труда женщин и лиц моложе 18-ти лет, в особо тяжелых и вредных для здоровья производствах и подземных работах.

Список особо тяжелых и вредных работ, равно как и предельные нормы переноски тяжестей, отдельно для женщин и для подростков, устанавливаются Народным Комиссариатом Труда по соглашению с Всероссийским Центральным Советом Профессиональных Союзов.

130. Женщины и лица моложе 18 лет не допускаются к производству ночных работ.

Примечание. Народному Комиссариату Труда, по соглашению с Всероссийским Центральным Советом Профессиональных Союзов, предоставляется право разрешать производство ночных работ взрослым женщинам в тех отраслях производства, где это вызывается особой необходимостью.

131. Безусловно не допускается ночная и сверхурочная работа беременных и кормящих грудью.

132. Освобождаются от работы женщины, занятые физическим трудом, в течение 8 недель до и 8 недель после родов, а занятые конторским и умственным трудом в течение 6 недель до и 6 недель после родов (ст. 181).

Примечание. Список тех профессий конторского и умственного труда, для которых, вследствие их особенностей, сроки отпуска по материнству устанавливаются в 8 недель до и 8 недель после родов, издается Народным Комиссариатом Труда.

Инспекторам Труда предоставлено право снимать беременных женщин с тяжелых работ и переводить их на более легкие. (Постановление НКТ РСФСР от 5 сент. 1920 г.).

133. Женщины, начиная с пятого месяца беременности, не подлежат посылке в командировку вне места постоянной работы без их на то согласия.

134. Для матерей, кормящих грудью, должны быть установлены, помимо общих перерывов (ст. 100), еще дополнительные перерывы для кормления ребенка. Точные сроки перерывов устанавливаются правилами внутреннего распорядка, при чем перерывы на кормление не могут иметь места реже, чем через 3 с половиной часовые промежутки и продолжительность их должна быть не менее получаса.

Указанные перерывы засчитываются в счет рабочего времени.

135. Запрещается прием на работу лиц моложе 16 лет.

Примечание. В исключительных случаях инспекторам труда предоставляется право, на основании специальной инструкции, издаваемой Народным Комиссариатом Труда по соглашению с Всероссийским Центральным Советом Профес-

сиональных Союзов, давать разрешения на поступление на работу малолетних, не моложе 14 лет.

Исключительными случаями считаются: 1) когда малолетние—круглые сироты, 2) когда они являются единственными кормильцами семьи и 3) когда они особо нуждаются, т. е. безпризорные. (Постановл. НКТ от 19/VI 1923 г. № 275/779. Изв. НКТ за 1923 г. № 22).

136. Для лиц, моложе 16 лет, уже работавших в предприятии или вновь поступающих на основании примечания к ст. 135, устанавливается 4-часовой рабочий день.

XIV. Охрана труда.

138. Ни одно предприятие не может быть открыто, пущено в ход или переведено в другое здание без санкции инспекции труда и органов санитарно-промышленного и технического надзора.

139. Все предприятия и учреждения должны принимать необходимые меры к устранению или уменьшению вредных условий работы, предупреждению несчастных случаев и к содержанию места работ в надлежащем санитарно-гигиеническом состоянии согласно общим и специальным обязательным постановлениям по отдельным производствам, издаваемым Народным Комиссариатом Труда.

Обязательные постановления по технике безопасности и промышленной санитарии, утвержденные НКТ РСФСР и опубликованные (1923 г.) в выпусках I—IV «Сборника обяз. постановлений и правил по технике безопасности и промышленной санитарии», распространяются на все республики СССР.

140. Машины, привода и станки на время перерывов в работе должны быть останавливаемы, кроме случаев, когда остановка их невозможна по техническим условиям или когда они служат для вентиляции, водоотлива, освещения и т. д.

141. На всех особо вредных работах или работах, связанных с пребыванием в ненормальной температуре, в сырости или с загрязнением тела, а равно в случаях, вызываемых соображениями общественной гигиены, рабочим выдаются за счет предприятия специальная одежда и предохранительные приспособления (очки, маски, респираторы, мыло и т. п.) по спискам работ и по норме, устанавливаемой Народным Комиссариатом Труда.

142. В производствах, связанных с опасностью профессионального отравления, рабочим выдаются, в качестве противоядия, жиры или нейтрализующие вещества по спискам, и в размере, устанавливаемом Народным Комиссариатом Труда. Эти выдачи производятся за счет предприятия.

Примечание. В случае невыдачи спец-одежды, предохранительных приспособлений или противоядий (ст. 141 и 142) и приобретения их самими рабочими, стоимость таковых возмещается рабочему по фактической их стоимости.

При особо вредных или грязных профессиях рабочим выдается (в количестве 1 ф. в месяц) на дом мыло, по спискам, установленным Отделом Охраны Труда НКТ: но независимо от этого, согласно постановления НКТ от 26/VIII—22 г., на каждом предприятии при умывальнике должно иметься в достаточном количестве мыло для мытья рабочих по окончании и во время работ.

Постановлением НКТ от 27 сентября 1923 г. утвержден список категорий рабочих и служащих, коим вследствие особой вредности работы выдается бесплатно предприятием в дни работы по одной бутылке молока в сутки. (Изв. НКТ. 1923 г. № 6/30).

XVI. Об органах по разрешению конфликтов и рассмотрению дел по нарушению законов о труде.

168. Дела по нарушению законов о труде, а также все споры, возникающие на почве применения наемного труда, разрешаются либо в принудительном порядке—в особых сессиях Нарсудов, либо в порядке примирительного разбирательства—в Расценочно-Конфликтных Комиссиях, Примирительных Камерах и Третейских Судах, организуемых на началах паритетного представительства сторон. Все указанные учреждения действуют на основании особого о каждом из них Положения.

173. Решения расценочно-конфликтных комиссий, соглашения примирительных камер, имеющие силу договора, а равно постановления третейских судов обжалованию не подлежат.

XVII. О социальном страховании.

175. Социальное страхование распространяется на всех лиц наемного труда, независимо от того, заняты ли они в государственных, общественных, кооперативных, концессионных, арендных, смешанных или частных предприятиях, учреждениях или хозяйствах, или у частных лиц, независимо от характера и длительности их работы и способов расплаты с ними.

176. Социальное страхование охватывает собою: а) оказание лечебной помощи; б) выдачу пособий при временной утрате трудоспособности (болезнь, увечье, карантин, беременность, роды, уход за больным членом семьи); в) выдачу дополнительных пособий (на кормление ребенка, предметы ухода, погребение); г) выдачу пособий по безработице; д) выдачу пособий при инвалидности; е) выдачу пособий членам семейств трудящихся по найму в случае смерти или безвестного отсутствия их кормильца.

177. Для проведения социального страхования устанавливаются страховые взносы в процентном отношении к выплачиваемой заработной плате. Размер страховых взносов, в зависимости от степени вредности и опасности предприятия, устанавливается особыми постановлениями Совета Народных Комиссаров.

191. Неуплата предприятиями, учреждениями, хозяйствами и отдельными лицами причитающихся с них страховых взносов (ст. 178) ни в коей мере не лишает работающих у них по найму лиц права на получение всех пособий, предусмотренных ст. 176 и сл. сего Кодекса.

192. За нарушение правил о социальном страховании, изложенных в сем Кодексе, а равно и в прочих законоположениях, виновные привлекаются к уголовной ответственности, согласно соответствующих статей Уголовного Кодекса.

Действующий страховой тариф делится на нормальный и льготный.

Нормальный тариф устанавливается в зависимости от степени опасности и вредности предприятий, учреждений и хозяйств и колеблется в пределах от 16 до 22% с зарплаты, а именно:

I разряд по степени опасности и вредности—16%;

II разряд—18%;

III разряд—20% и

IV разряд—22%.

Льготный тариф установлен для некоторых предприятий, как то: для всех транспортных предприятий НКПС—12% с зарплаты; для предприятий государств. металлической промышленности и для предприятий, состоящих на государственном и местном бюджете—10% (союзный декрет 26/II—1925 г.).

Поощрительно-карательный тариф.

Размер страховых с предприятий, учреждений и хозяйств, находящихся в особо неблагоприятных условиях для жизни или здоровья работников, может быть повышен, но не более чем на 25%; наоборот при наличии особо благоприятных условий для жизни и здоровья работников размер причитающихся страховых взносов может быть понижен, но не более чем на 25% (Инструкция НКТ и НКФ СССР от 28/V—23 г., № 2/66).

Об ответственности за нарушение законов о социальном страховании.

(С. У. СССР 1925 г., № 45, ст. 336).

1. При неуплате предприятиями, учреждениями, хозяйствами и частными лицами, пользующимися наемным трудом, взносов на социальное страхование в сроки, установленные органами социального страхования, причитающиеся к уплате суммы, вместе с указанными в ст. 2 начислениями, зачисляются в недоимку и взыскиваются принудительно бесспорным порядком, установленным для взыскания государственных налогов и сборов.

При этом органы социального страхования пользуются правами, присвоенными финансовым органам по принудительному взысканию гос. налогов и сборов.

2. На взносы, неуплаченные в установленные органами социального страхования сроки, начисляется пеня: за первый месяц просрочки в размере 2% и за каждый последующий месяц—в размере 3% суммы просроченных взносов, считая неполный месяц за полный.

3. Владельцы и ответственные руководители предприятий, учреждений, хозяйств, а также отдельные лица, пользующиеся наемным трудом, за просрочку платежа свыше трех месяцев или повторный неплатеж причитающихся с них взносов на социальное страхование, а равно за уклонение от регистрации в органах социального страхования и за несообщение этим органам требуемых сведений или сообщение сведений, заведомо ложных,—подлежат привлечению к уголовной или административной ответственности согласно законодательству союзных республик.

ГОЛБ 2013

УГОЛОВНОЕ ПРАВО.

Уголовный Кодекс введен в действие Всеукраинским Центральным Исполнительным Комитетом с 15 сентября 1922 г. Он разделен на две главных части: общую и особенную. В первой из них разъясняется, что вообще признается у нас преступлением, какие бывают наказания, в каком порядке они применяются, и когда следует их смягчать, а когда усиливать. Особенная же часть перечисляет разные виды преступлений, и какое за каждое из них определено наказание.

УГОЛОВНЫЙ КОДЕКС УССР.

ОБЩАЯ ЧАСТЬ.

I. Общие начала применения наказания.

Ст. 5. Уголовный Кодекс УССР имеет своей задачей правовую защиту государства трудящихся от преступлений и от общественно-опасных элементов и осуществляет эту защиту путем применения к нарушителям революционного правопорядка наказания или других мер социальной защиты.

Ст. 6. Преступлением признается всякое общественно-опасное действие или бездействие, угрожающее основам советского строя и правопорядку, установленному рабоче-крестьянской властью на переходный к коммунистическому строю период времени.

Ст. 10. В случае отсутствия в Уголовном Кодексе прямых указаний на отдельные виды преступлений, наказания или меры социальной защиты применяются согласно статей Уголовного Кодекса, предусматривающих наиболее сходные по важности и роду преступления, с соблюдением правил общей части сего Кодекса.

Ст. 11. Наказанию подлежат лишь те, которые действовали умышленно или неосторожно.

Ст. 17. Наказанию не подлежат лица, совершившие преступление в состоянии хронической душевной болезни, или временного расстройства душевной деятельности или вообще в таком состоянии, когда совершившие его не могли давать себе отчета в своих действиях.

Ст. 18. Наказание не применяется к малолетним до 14 лет, а также ко всем несовершеннолетним от 14 до 16 лет, если в отношении последних Комиссией по делам о несовершеннолетних будет признано возможным ограничиться мерами медико-педагогического воздействия.

Ст. 18¹. Для несовершеннолетних от 14 до 16 лет налагаемое судом наказание подлежит обязательному смягчению на половину ($\frac{1}{2}$) против наивысшего установленного соответствующими статьями предела.

Ст. 18². Для несовершеннолетних от 16 до 18 лет налагаемое судом наказание подлежит обязательному смягчению на одну треть ($\frac{1}{3}$) против наивысшего установленного соответствующими статьями предела.

Ст. 19. Не подлежит наказанию уголовно-наказуемое деяние, совершенное при необходимой обороне против незаконного посягательства на личность или права обороняющегося или других лиц.

Ст. 20. Не подлежит наказанию уголовно-наказуемое деяние, совершенное для спасения жизни, здоровья или иного личного или имущественного блага своего или другого лица от опасности, которая была неотвратима при данных обстоятельствах другими средствами, если причиненный вред является менее важным по сравнению с сохраненным благом.

Ст. 21. Наказание не применяется, когда со времени совершения преступления, за которое Уголовным Кодексом, как высшее наказание, определено лишение свободы на срок выше одного года, прошло не менее пяти лет, или когда со времени совершения менее тяжелого преступления прошло три года.

Ст. 22. Давностные сроки, установленные в ст. 21, удваиваются, если привлеченный к следствию или суду скрылся или иным способом уклонился от таковых.

Ст. 25. Для определения меры наказания различается: б) направлено ли преступление против государства или отдельной личности, в) совершено ли преступление в состоянии голода или нужды или нет, г) совершено ли преступление из низменных, корыстных побуждений или без таковых, д) совершено ли преступление с полным сознанием причиняемого вреда или по невежеству и неосознанности, е) совершено ли преступление профессиональным преступником или рецидивистом или оно совершено в первый раз, ж) совершено ли преступление группой (шайкой, бандой) или одним лицом.

II. Роды и виды наказаний и других мер социальной защиты.

Ст. 32. Наказания, налагаемые по Уголовному Кодексу, суть:

а) изгнание из пределов УССР на срок от одного месяца до десяти лет или бессрочно;

б) лишение свободы со строгой изоляцией или без таковой;

в) принудительные работы без содержания под стражей;

г) условное осуждение;

д) конфискация имущества—полная или частичная;

е) штраф;

ж) поражение прав;

з) увольнение от должности;

и) общественное порицание;

к) возложение обязанности загладить вред.

Ст. 33. По делам, находящимся в производстве Верховного Суда, Окружных Судов и Трибуналов всех категорий, впредь до отмены Всеукраинским Центральным Исполнительным Комитетом, в случаях, когда статьями настоящего Кодекса определена высшая мера наказания, в качестве таковой применяется расстрел.

Примечание 1. Высшая мера наказания не может быть применена к лицам, не достигшим в момент совершения преступления 18-летнего возраста, а также не может быть назначена или применена к женщинам, находящимся в состоянии беременности, установленной врачебным исследованием.

Ст. 36. Когда преступление, по которому определено наказание в виде лишения свободы, совершено осужденным впервые, при тяжелом стечении обстоятельств в его жизни, и когда степень опасности осужденного для общества не требует обязательной изоляции его и даже назначения ему принудительных работ, суд может применить к нему условное осуждение, т. е. постановить о неприведении обвинительного приговора, в части касающейся лишения свободы, в исполнение при условии несоблюдения осужденным тождественного или однородного с совершенным преступлением в течение определенного судом срока (от трех до десяти лет).

Если же осужденный в течение испытательного срока опять провинится, то к наказанию за новое дело будет прибавлено и старое наказание.

Ст. 39. В случае уклонения осужденного от уплаты штрафа, таковой может быть по определению Суда заменен принудительными работами без содержания под стражей.

Ст. 40. Поражение прав заключается в лишении на срок не свыше пяти лет:

1) активного и пассивного избирательного права в советы, 2) активного и пассивного избирательного права в профессиональные и другие организации, 3) права занимать ответственную должность, а равно быть заседателем в Народном Суде, защитником на Суде, поручителем и опекуном и 4) одного или нескольких, по приговору Суда, из гражданских прав.

Ст. 46. К другим мерам социальной защиты, заменяющим по приговору Суда наказание или следующим за ним, относятся:

а) помещение в учреждения для умственно или морально дефективных;

б) принудительное лечение;

в) воспрещение занимать ту или иную должность или заниматься той или иной деятельностью или промыслом на срок не свыше пяти лет;

г) удаление из определенной местности на срок не свыше 3 лет;

д) отдача несовершеннолетнего на поруки родителям, родственникам либо другим лицам при условии всестороннего ознакомления суда с образом жизни и личностью поручителя.

Лицам, злоупотребляющим своей профессией (напр., если аптекарь будет отпускать спирт без рецепта врача), Суд может запретить занятие ею на срок до 5 лет. Тем, кто опасен по своему знакомству с данной местностью и завел себе там помощников и укрывателей (напр., конокрады или сбытчики ворованного) может быть запрещено жительство в известных местах не свыше 3 лет.

Ст. 54. Если досрочно освобожденный совершит в течение неотбытого срока наказания тождественное или однородное преступление, то неотбытая им часть наказания присоединяется к наказанию за новое преступление.

Ст. 55. Ходатайство о досрочном освобождении может быть возбуждено самим осужденным, его близкими, организациями, учреждениями, должностными лицами, но не ранее отбытия осужденным одной трети срока, установленного Судом.

ОСОБЕННАЯ ЧАСТЬ.

1. Государственные преступления.

Контр-революционным признается всякое действие, направленное к свержению, подрыву или ослаблению власти Рабоче-Крестьянских Советов и существующего на основании Советской Конституции Рабоче-Крестьянского Правительства, а также действия в направлении помощи той части международной буржуазии, которая не признает равноправия приходящей на смену капитализма коммунистической системы собственности и стремится к ее свержению путем интервенции или блокады, шпионажа, финансирования прессы и т. д.

Контр-революционным признается также и такое действие, которое, не будучи непосредственно направлено на достижение выше указанных целей, тем не менее заведомо для совершившего деяния содержит в себе покушение на основные политические или хозяйственные завоевания пролетарской революции. (Ст. 57).

К контр-революционным деяниям относятся вооруженные восстания (ст. 58), склонение иностранных государств к вооруженному вмешательству в дела Республики (ст. 59), противодействие нормальной деятельности советских учреждений в контр-революционных целях (ст. 63), террористические акты против представителей Советской власти (ст. 64), взрывы и поджог железнодорожных средств сообщений и иных сооружений (ст. 65), шпионаж (ст. 66), активная борьба с революцией при царском строе (ст. 67). Все эти преступления караются высшей мерой наказания и лишь в некоторых менее тяжких случаях—лишением свободы не ниже 3-х лет. Укрывательство и пособничество этих преступлений карается лишением свободы на срок не ниже 1 года (ст. 68). Агитация, выражающаяся в призыве к свержению Советской власти, карается лишением свободы на срок не ниже 3-х лет со строгой изоляцией, а в военной обстановке или при народных волнениях—до высшей меры наказания (ст. 69). Распространение ложных слухов в контр-революционных целях карается лишением свободы на срок не ниже 6 месяцев, а при недоказанности контр-революционности этих действий наказание может быть понижено до 3-х месяцев принудительных работ (ст. 73).

Преступлением против порядка управления признается всякое деяние, направленное к нарушению правильного функционирования подчиненных органов управления или народного хозяйства, сопряженное с сопротивлением или неповиновением законам Советской власти, с пренятетвованием деятельности ее органов и иными действиями, вызывающими ослабление силы и авторитета власти (ст. 74).

К преступлениям против порядка управления относятся: 1) участие в вооруженных массовых беспорядках, караемое в зависимости от вины расстрелом и лишением свободы на разные сроки, с конфискацией или без конфискации имущества (ст. 75). Теми же наказаниями караются участники и пособники вооруженных банд, независимо от того, совершали они убийство или нет. Во всех этих случаях применяется преимущественно расстрел (ст. 76); 2) повторный и упорный неплатеж в срок или отказ от внесения налогов, выполнения повинностей и работ, имеющих государственное значение; за эти преступления виновные приговариваются, глядя по вине, к лишению свободы, принудительным работам, конфискации имущества целиком или частью или к имущественным взысканиям (ст. 79); 3) сокрытие подлежащих обложению и учету предметов, в том числе пахотной и прочей сельско-хозяйственной площади, скота и т. п., карается в зависимости от размеров вины лишением свободы, конфискацией имущества и имущественными взысканиями (ст. 80); 4) уклонение от воинской повинности предусмотрено ст.ст. 81—81³. Уклонение от учебных сборов карается принудительными работами на срок до 3-х месяцев, с штрафом до 300 руб. золотом (ст. 81¹). Уклонение от опытных либо поверочных мобилизаций—принудительными работами от 3-х до 6-ти месяцев с конфискацией части имущества на сумму не менее 500 рублей золотом (ст. 81²). Уклонение от отбывания обязательной военной службы карается конфискацией имущества на сумму не менее 300 рублей золотом или лишением свободы на срок от 6 мес., с конфискацией части имущества (ст. 81³). Уклонение от призыва к обязательной военной службе посредством причинения себе повреждения в здоровья, подлога и иных ухищрений—лишением свободы на срок не менее одного года с конфискацией части имущества (ст. 81⁴). Уклонение от явки к мобилизации граждан, состоящих на учете военно-обязанных—конфиска-

цией части имущества и лишением свободы на срок не менее 2-х лет. То же уклонение, учиненное лицами командного, административного и комиссарского состава, карается конфискацией части имущества и лишением свободы на срок не менее 3-х лет.

5) Подделка денежных знаков, банковых билетов Государственного Банка, государственных процентных бумаг, марок и друг. знаков государственной оплаты, в том числе и билетов железнодорожного и водного транспорта, если она учинена по предварительному соглашению нескольких лиц в виде промысла, карается—в отношении всех участников и пособников высшей мерой наказания, с понижением, при смягчающих обстоятельствах, наказания до лишения свободы на срок не ниже трех лет со строгой изоляцией и конфискацией имущества; при отсутствии предварительного соглашения, равным образом и в отношении укрывателей—лишением свободы на срок не ниже двух лет со строгой изоляцией и конфискацией части имущества (ст. 85).

6) Публично оскорбление отдельных представителей власти при исполнении ими служебных обязанностей, карается—лишением свободы на срок не ниже шести месяцев (ст. 88).

7) Сокрытие обстоятельств, препятствующих вступлению в брак, дача ложных сведений органам, ведущим регистрацию актов гражданского состояния, карается—лишением свободы или принудительными работами на срок до одного года (ст. 96).

8) Непредставление или несвоевременное представление лицами, к тому обязанными, сведений о рождении и смерти, а равно сведений о находке младенца, карается—штрафом до 300 рублей золотом или принудительными работами на срок до трех месяцев (ст. 96¹).

9) Нарушение закона и обязательных постановлений о вывозе за границу и ввозе из заграницы товаров и валютных ценностей, карается—принудительными работами на срок до трех месяцев, соединенными с конфискацией этих товаров или части их или штрафом до 1000 руб. золотом.

Те же действия, совершенные в виде промысла или должностными лицами, или если участники, совершая их в первый раз, были вооружены, или если предметом провоза явились: оружие, телеграфное имущество и аннулированные ценные бумаги, караются—лишением свободы на срок не ниже трех лет со строгой изоляцией и с конфискацией всего или части имущества или, при отягчающих обстоятельствах, высшей мерой наказания (ст. 97).

10) Выезд за границу и въезд в УССР и СССР без установленного паспорта или без разрешения подлежащих властей, карается—принудительными работами или лишением свободы на срок до шести месяцев или штрафом до 500 рублей золотом.

Способствование переходу государственной границы без соответствующего разрешения, совершенное в виде промысла или должностными лицами, карается—лишением свободы на срок не ниже одного года со строгой изоляцией и с конфискацией всего или части имущества или, при отягчающих обстоятельствах, высшей мерой наказания (ст. 98).

11) Самоуправство, т. е. самовольное осуществление кем-либо своего действительного или предполагаемого права, совершенное с нарушением такого же права другого лица, карается—принудительными работами до шести месяцев или штрафом до 500 рублей золотом (ст. 103).

12) Уклонение свидетеля, эксперта, переводчика, понятого или народного заседателя от явки по вызову следственного или судебного органа или отказ от исполнения возложенных на них обязанностей, карается—принудительными работами на срок до трех месяцев или штрафом до 300 руб. (ст. 104¹).

Должностные и хозяйственные преступления.

Злоупотребление властью, превышение и бездействие власти, халатное отношение к службе, карается: если эти действия совершались систематически или из соображений корыстной или иной личной заинтересованности или имели тяжелые последствия,—лишением свободы на срок не ниже одного года со строгой изоляцией; во всех остальных случаях в дисциплинарном порядке с увольнением от должности. (Ст.ст. 105—108). Если превышение власти сопровождалось насилием и оскорбительными действиями—лишением свободы не ниже трех лет, а в особо тяжких случаях—высшей мерой наказания. (Ст. 106).

Если в результате перечисленных в ст.ст. 105—108 действий последовало полное расстройство и развал аппаратов управления и государственных предприятий, то эти действия караются лишением свободы на срок не ниже трех лет, а при отягчающих вину обстоятельствах—высшей мерой наказания. (Ст. 110).

Незаконное задержание, незаконный привод, а также принуждение к даче показаний при допросе путем применения незаконных мер, карается—лишением свободы на срок не ниже одного года. (Ст. 112).

Присвоение или растрата должностным лицом денег, ценностей или иного имущества, карается—лишением свободы на срок не ниже одного года и увольнением от должности, а в особо тяжких случаях—от 3-х лет лишения свободы со строгой изоляцией до высшей меры наказания. (Ст. 113).

Получение взятки должностным лицом карается—лишением свободы на срок не ниже одного года с конфискацией имущества или без таковой, а при отягчающих обстоятельствах—лишением свободы на срок не ниже 3-х лет и в особо отягчающих обстоятельствах—высшей мерой наказания с конфискацией имущества. (Ст. 114). Так же карается и дача взятки, посредничество во взяточничестве, сказание какого-либо содействия или непринятие мер противодействия взяточничеству. Лица, виновные в получении или даче взятки, могут быть освобождены судом от наказания лишь в случае: а) если они добровольно и немедленно заявят о вымогательстве взятки и б) если своевременными показаниями и донесениями окажут содействие раскрытию дела о взяточничестве. (Ст. 114¹).

Служебный подлог карается лишением свободы на срок не ниже одного года. (Ст. 116).

Безхозяйственность, стоящих во главе государственных учреждений и предприятий лиц, имевшая результатом расточение имущества учреждений и предприятий, или заключение убыточных для государства сделок лицами, уполномоченными действовать от имени государственных учреждений или предприятий, карается—лишением свободы: в первом случае—на срок не ниже одного года, во втором—лишением свободы или принудительными работами на срок не ниже 6 месяцев. (Ст.ст. 128 и 128¹).

Злонамеренное неисполнение обязательств по договору с государственным учреждением или предприятием карается—лишением свободы на срок не ниже двух лет с конфискацией имущества.

Если же будет доказан явно злостный характер этих деяний и они сопровождались предварительным соглашением между агентами казны и контрагентами ее—наказание может быть повышено до высшей меры наказания с конфискацией всего имущества. (Ст. 130).

Нарушение нанимателем Кодекса Законов о Труде, постановлений, регулирующих условия труда, а также коллективных договоров, заключенных с профсоюзами, и соглашений примирительных камер,—штрафом не ниже 100 руб. или лишением свободы на срок до одного года. Если нарушение обнимает группу рабочих, наказание повышается до лишения свободы на срок не ниже одного года или штрафа не ниже 1000 руб. золотом. (Ст. 132).

Взимание квартирной платы за жилища с рабочих и государственных служащих выше установленного законом размера, а равно незаконное выселение из жилища рабочих и государственных служащих, карается—принудительными работами на срок не ниже шести месяцев и штрафом до 1000 рублей. (Ст. 135)

Нарушение положений, регулирующих проведение в жизнь государственных монополий, карается—принудительными работами или лишением свободы на срок не ниже шести месяцев. (Ст. 136).

Злостное повышение цен на товары путем скупки, сокрытия или невыпуска товаров на рынок, карается—лишением свободы на срок не ниже шести месяцев и конфискацией части имущества.

А при установлении наличия сговора торговцев—лишением свободы на срок не ниже двух лет с конфискацией всего имущества и лишением права производства торговли. (Ст. 137).

Приготовление спиртных напитков без цели сбыта и хранение их без оплаты акцизом карается—штрафом до 500 рублей или принудительными работами до шести месяцев.

Приготовление спиртных напитков с целью сбыта и самый сбыт без разрешения, а равно незаконное хранение с целью сбыта, карается—лишением свободы на срок от одного до трех лет с конфискацией всего или части имущества. (Ст. 140, 140¹ и 140²).

Преступления против жизни, здоровья, свободы и достоинства личности.

Преступления против жизни, здоровья и достоинства личности предусмотрены ст.ст. 142—179 Угол. Кодекса.

Умышленное убийство карается лишением свободы на срок не ниже восьми лет или не ниже трех лет, со строгой изоляцией, в зависимости от условий и обстоятельств его совершения. (Статьи 142 и 143).

Умышленное убийство, совершенное под влиянием сильного душевного волнения, вызванного противозаконным насилием или тяжелым оскорблением со стороны потерпевшего, карается—лишением свободы на срок до трех лет. (Ст. 144).

Совершение с согласия матери изгнания плода или искусственного прерыва беременности лицами, не имеющими для этого надлежаще удостоверенной медицин-

ской подготовки или хотя бы и имеющими специальную медицинскую подготовку, но в ненадлежащих условиях, карается—лишением свободы или принудительными работами на срок до одного года или до пяти лет, если указанные в сей ст. действия совершаются в виде промысла. (Ст. 146).

Убийство по неосторожности карается—лишением свободы или принудительными работами на срок до одного года, а если оно явилось результатом сознательного несоблюдения правил предосторожности—до трех лет. (Ст. 147).

Кто, зная, что болен сам, заразит дурной болезнью другого, наказывается лишением свободы на срок до 3 лет. (Ст. 155).

За побои, телесные повреждения и пр., в зависимости от вины, виновные подвергаются принудительным работам или лишению свободы на разные сроки. (Ст. 157).

Обязанный иметь заботу о малолетнем, дряхлом или больном и оставивший его в состоянии опасности, подвергается лишению свободы на срок до 2 лет. (Ст. 163, ч. 1).

Разврат с малолетними наказывается строгим лишением свободы до 5 лет, а при отягчающих обстоятельствах—не ниже 5 лет. (Ст.ст. 166—168).

Изнасилование—лишением свободы на срок не ниже 3 лет, а при тяжких последствиях—не ниже пяти лет. (Ст. 169).

Принуждение женщин к продаже своего тела, сводничество, содержание притонов разврата караются долгосрочным лишением свободы и конфискацией имущества. (Ст. 171).

Оскорбление и клевета наказываются штрафом, принудительными работами и лишением свободы на срок до одного года (ст.ст. 172 и 174).

Имущественные преступления.

Простая кража у частного лица карается лишением свободы или прин. раб. до 6 мес.; простая кража из госуд. учреждений или складов, вагонов, судов лицом, имеющим по службе доступ в таковые,—лишением свободы на срок не ниже 1 года, а лицом, заведывающим таковыми,—на срок не ниже двух лет; квалифицированная кража (совершенная со взломом или профессиональным преступником, или по соглашению с другими лицами)—у частного лица—лишением свободы до 2-х лет; из государственных учреждений, складов и пр.—на срок не ниже 3-х лет (ст. 180), а при отягчающих обстоятельствах—высшей мерой наказания. (Ст. 180¹).

Грабёж (открытое похищение чужого имущества, но без насилия над личностью)—карается принудительными работами или лишением свободы на срок до 1 года или не ниже 3-х лет (ст.ст. 182 и 183).

Разбой (нападение на кого-либо с целью похищения имущества, соединенное с насилием, грозящим увечьем или смертью)—лишением свободы на срок не ниже 3-х лет, а при признании виновного особо социально опасным—высшей мерой наказания. (Ст. 184).

Присвоение или растрата частным лицом вверенного имущества—принудительными работами или лишением свободы на срок до 6 месяцев. Ст. 185).

Мошенничество карается принудительными работами или лишением свободы на срок не ниже 6-ти месяцев (Ст. 187) или не ниже 1 года. (Ст. 188).

Подделка документов и бумаг—лишением свободы до 2-х лет. (Ст. 189).

Фальсификация предметов, предназначенных для общественного употребления и сбыт их—лишением свободы до 1 года, с конфискацией этих предметов и запрещением права торговли (ст. 190); при вреде таковых предметов для здоровья—лишением свободы на срок не ниже 1 годасконфискацией части имущества и запрещением права торговли. (Ст. 191).

Ростовничество карается принудительными работами на срок до одного года или лишением свободы до 1 года с конфискацией части имущества или без таковой. (Ст. 193).

Поджог имущества—лишением свободы на срок до 5 лет со строгой изоляцией. (Ст. 197).

УГОЛОВНО-ПРОЦЕССУАЛЬНЫЙ КОДЕКС.

Ведению Нарсуда подлежат все дела о преступных деяниях за исключением дел, подсудных Окружному Суду, Верховному Суду, а также Трибуналам. (Ст. 24).

Окружному суду подсудны: 1) преступления контр-революционные и важнейшие преступления против порядка управления: массовые беспорядки, участие в бандах, массовый отказ от внесения налогов, подстрекательство к беспорядкам и погромам, подделка денежных знаков, контрабанда и т. п., 2) важнейшие преступления по службе, 3) безхозяйственное ведение государственных предприятий их заведующими, злостное невыполнение договоров с казной; тягчайшие преступления против жизни, имущества и женской чести. (Ст.ст. 26 и 28).

Верховному Суду подсудны дела исключительной важности, переданные ему в особом порядке, а также служебные преступления наиболее ответственных должностных лиц.

Ведению военных трибуналов подлежат дела о воинских преступлениях, совершенных военно-служащими. (Ст. 29).

Каждое дело рассматривается в том суде, в районе которого было совершено преступление. (Ст. 31).

Суд не ограничен никакими формальными доказательствами и от него зависит допустить те или иные доказательства. Доказательствами являются показания свидетелей, заключения экспертов, вещественные доказательства, протоколы осмотров и иные письменные документы и личные объяснения обвиняемого. (Ст. 61 и 62).

Органами дознания являются: органы милиции и уголовного розыска; органы ГПУ, а также органы податной, санитарной, продовольственной, технической, торговой инспекции и инспекции труда по делам их ведения. Задержание органами дознания лица, подозреваемого в совершении преступления, допускается лишь как мера предупреждения уклонения подозреваемого от следствия и суда, и при том лишь в определенных случаях (когда преступник застигнут при совершении преступления, когда при подозреваемом лице найдены следы преступления и пр. (Ст.ст. 102 и 105).

Предварительное следствие должно быть закончено в течение 2 месяцев со дня объявления подозреваемому о привлечении его к суду (ст. 119).

Мерами пресечения в отношении лица, привлеченного к суду в качестве обвиняемого, являются: 1) подписка о невыезде; 2) поручительство, личное и имущественное; 3) залог; 4) домашний арест; 5) заключение под стражу (ст. 147).

Следователь может потребовать выдачи предметов, имеющих значение для дела, и производить выемку их; в случае невыдачи, отбирает принудительным порядком или производит обыск. Об отобрании документов и других предметов следователь составляет протокол. Все отбираемые при обыске и выемке документы и другие предметы должны быть предъявлены понятым и другим присутствующим лицам и перечислены в особой описи (ст.ст. 178 и 180).

Жалобы на приговоры и определения Народных Судов приносятся в Окружной Суд в течение 14 суток со дня приговора или определения. Жалобы на приговоры Окружного Суда приносятся в Верховный Суд в течение 48 часов по получении осужденным копии приговора. Жалобы подаются в тот суд, который вынес приговор. Подача жалобы приостанавливает исполнение приговора (ст.ст. 348, 350, 433 и 438).

Жалобы на приговоры суда могут быть принесены только по поводу формального нарушения прав и интересов данной стороны: они именуется кассационными жалобами и не могут касаться существа приговора. Допускается, однако, указание на явную несправедливость приговора (360—363 ст.ст.).

ПОЛОЖЕНИЕ О ГОСУДАРСТВЕННОМ ПОДОХОДНОМ НАЛОГЕ.

(Введено в действие с 1/XI—24 г.).

1. Государственному подоходному налогу подлежат, за изъятиями, указанными в ст. 2, все лица, имеющие самостоятельные доходы и проживающие на территории Союза Советских Социалистических Республик, б) юридические лица, правления которых находятся на территории Союза Советских Социалистических Республик, в) допущенные к операциям на территории Союза Советских Социалистических Республик представительства иностранных фирм.

Примечание. Изъятия в отношении обложения налогом допущенных к операциям на территории Союза Советских Социалистических Республик иностранных фирм допускаются только на началах взаимности.

2. Налогу не подлежат: а) лица, получающие доход от занятий сельско-хозяйственным промыслом, облагаемым единым сельско-хозяйственным налогом, б) ремонтно-строительные рабочие, поденщики и прочие неквалифицированные рабочие, имеющие временную работу с неопределенным месячным заработком, в) рабочие и служащие в учреждениях, предприятиях и хозяйствах, получающие заработную плату в размере менее 75 руб. в месяц и не имеющие других источников дохода, г) государственные пенсионеры, проживающие на пенсию, получаемую из казны в размере менее 100 руб. в месяц и не имеющие иных источников дохода, е) учащиеся государственных и приравненных к ним учебных заведений, ж) инвалиды, неспособные к труду и находящиеся на иждивении органов социального обеспечения и органов социального страхования или частных лиц и организаций; з) женщины, имеющие на своем попечении детей моложе 14 лет или других нетрудоспособных членов семьи, если они самостоя-

тельно, без чужой помощи, содержат себя и семью; и) зарегистрированные на бирже труда безработные, пользующиеся правом на пособие в порядке социального страхования и не имеющие других источников дохода; к) не получающие самостоятельного дохода жены и члены семейств плательщиков налога и лиц, освобожденных от него, и вообще лица, проживающие на постороннем иждивении и не имеющие своих средств к существованию; л) представители иностранных государств на началах взаимности; м) государственные и кооперативные предприятия и смешанные общества, облагаемые подоходным налогом на основании положения от 20 июня 1923 г. (Собр. Узак. РСФСР 1923 г. № 61, ст. 573) с последующими дополнениями и изменениями; н) учреждения сельско-хозяйственного кредита всех ступеней; о) жилищные товарищества; п) рабочие жилищно-строительные кооперативы.

Примечание 1. Указанные в п.п. «а», «д», «е» и «з» изъятия не распространяются на лиц, принадлежащих к III—VI группам, ст. 6. и к категории «В» (ст. 7).

Примечание 2. Льгота предусмотренная п. «а», ст. 2, распространяется и на тех крестьян, которые наряду с сельским хозяйством, занимаются сельскими промыслами, кроме торговли, имеющими лишь подсобное значение в их хозяйстве.

3. Все подлежащие налогу лица разделяются на следующие категории:

А. Лица, получающие доход от личного труда по найму, и государств. пенсионеры.

Б. Лица, получающие доход от личного труда не по найму.

В. Лица, получающие доход от владения промышленными и торговыми предприятиями, строениями, капиталами, от арендования имущества и от других нетрудовых источников дохода.

Г. Юридические лица: акционерные общества (наевые товарищества), кредитные учреждения, а также товарищества полные, на вере и с ограниченной ответственностью.

4. К категории «А» (ст. 3) относятся рабочие и служащие в учреждениях, предприятиях и хозяйствах, поденщики, ремонтно-строительные и т. п. рабочие и государственные пенсионеры.

5. Лица, упомянутые в ст. 4 уплачивают налог в следующем размере: а) лица получающие в месяц не более 100 р.—3 р. 60 к.; б) лица, получающие в месяц свыше 100 р., но не более 150 р.—7 р. 20 к.; в) лица, получающие в месяц свыше 150 р.—15 р. в полугодие. Сверх того эти лица подлежат обложению по совокупности в пор. ст. 13 и последующих. Налог с лиц, относящихся к категории «А», взимается равными частями ежемесячно.

6. К категории «Б» (ст. 3) относятся следующие группы плательщиков: I—ремесленники и кустари, не имеющие заведений, облагаемых промысловым налогом, разносчики-торговцы, работающие от государства и кооперат. предприятий; II—граждане, занимающиеся единолично разными мелкими промыслами, в том числе извозом; III—граждане, выполняющие единолично, по заказам и поручениям, работы, требующие специальных технических знаний или приспособлений, как-то: зубные техники, чертежники, лица, составляющие планы и сметы и т. п.; IV—граждане, занимающиеся лично, без содержания контор и служащих, исполнением за плату частных поручений (факторы, торговые агенты), а также маклеры фондовых и товарных бирж, районные инспекторы и агенты кредитных и страховых учреждений и странствующие приказчики (коми-вожеры), торгующие по образцам; V—лица, занимающиеся свободными профессиями: больно-практикующие врачи, зубные врачи, ветеринары, инженеры, архитекторы и т. п., а также служители религиозных культов; VI—все прочие лица, получающие доходы от личного труда и не принадлежащие к категории «А».

7. Лица, отнесенные к категории «В», разделяются на следующие группы: I—владельцы торговых и промышленных предприятий 1 разряда; II—владельцы и совладельцы торговых и промышленных предприятий 2 разряда; III—владельцы и совладельцы предприятий торговых 3 разряда и промышленных 3 и 4 разрядов; IV—владельцы и совладельцы предприятий торговых 4 разряда и промышленных 5—7 разрядов; V—лица, занимающиеся комиссионными, маклерскими, экспедиторскими, без содержания контор; VI—владельцы и совладельцы предприятий торговых 5 разряда и промышленных 8—12 разрядов; VII—владельцы строений в городах и сдаваемых в наем строений вне городов; VIII—лица, получающие доходы от арендования в городах имущества с целью коммерческой эксплуатации; IX—лица, проживающие на доходы от процентных и дивидентных бумаг и от процентов на вклады; X—лица, занимающиеся кредитными и т. п. операциями; XI—все прочие граждане получающие доходы от владения имуществом, предпринимательской деятельности и других нетрудовых источников дохода, непредусмотренных предыдущими пунктами.

Примечание. По группе VII не облагаются рабочие и служащие, владеющие домами, если они не используют их для сдачи целых квартир, либо торговых помещений

8. Размеры окладов налога для плательщиков категорий «Б» и «В» с распределением плательщиков по группам и поясам местностей, в которых они проживают, устанавливаются прилагаемыми расписаниями (приложение № 1—по категории «Б» и приложение № 2—по категории «В»). Распределение местностей по поясам устанавливается народным комиссариатом финансов Союза Советских Социалистических Республик.

9. Плательщики, подлежащие обложению подоходным налогом по нескольким группам, облагаются по высшей из них.

Примечание 1. Лица, имеющие подсобные заработки от литературной работы, облагаются основным налогом лишь по основной своей профессии или главному источнику доходов.

Примечание 2. Рабочие и служащие, имеющие подсобный заработок от какой либо свободной профессии, облагаются основным налогом только по ст. 5.

10. Те из лиц, упомянутых в ст.ст. 4, 6 и 7 полугодовой доход которых превышает размер, указанный в ст. 15, обязаны подавать декларации о своих доходах и по сумме их подлежат обложению в порядке ст.ст. 13 и последующих.

11. Основной налог, уплачиваемый, согласно ст.ст. 5 и 8, засчитывается в уплату окладов, исчисляемых согласно ст. 10.

12. Юридические лица, указанные в ст. 3 (кат. «Г») уплачивают подоходный налог по годовой сумме доходов, если таковая за истекший операционный год не менее чем в два раза превысила минимум, указанный в ст. 15.

13. Обложению по совокупности доходов подлежат те плательщики, которые в полугодии, предшествовавшем окладному, получили доход свыше размера, указанного в ст. 15, из одного или нескольких перечисленных ниже источников, а именно: а) от участия в торговых или промышленных предприятиях в качестве собственников (владельцев, совладельцев), арендаторов или найщиков, или вообще от всяких занятий торговлей, подрядами, поставками, комиссионными, маклерскими, экспедиторскими, биржевыми и другими операциями; б) от владений зданиями в городах и сдаваемыми в наем строениями вне городов и от арендования зданий и имущества в целях коммерческой эксплуатации; в) от денежных капиталов, процентных и дивидендных бумаг; г) от личного труда не по найму; д) от вознаграждения за работу или службу в учреждениях, предприятиях и хозяйствах, а равно от получаемого из казны пенс. обеспечения (ст. 4); е) от всяких других источников дохода, кроме занятий сельско-хозяйственным промыслом, облагаемым единым сельско-хозяйственным налогом.

14. Под доходом в смысле ст. 13 сего положения разумеется: а) для физических лиц—сумма полученных в денежной или натуральной форме, которая за покрытие необходимых расходов, связанных с извлечением дохода из данного источника, без включения в них отчисляемого владельцем вознаграждения себе и членам своей семьи, может быть употреблена получателем на удовлетворение личных потребностей, или обращена в имущество, капитал, сбережения или на расширение предприятий; б) для юрид. лиц их чистая годовая прибыль выведенная с соблюдением правил, устанавливаемых народным комиссариатом финансов Союза Советских Социалистических Республик (ст. 24).

15. Обложению по ст. 13 подлежит совокупность доходов, полученных каждым плательщиком в предшествующем полугодии из всех указанных в ст. 13 источников, если эта сумма доходов превысила для Москвы и Ленинграда—500 руб., для городов 1-го пояса—450 р., для городов 2 пояса—400 руб., для городов 3-го пояса—350 р. и для прочих местностей—300 рублей и для плательщиков категории А (ст. 4) указанную сумму с добавлением 900 р.

Примечание 1. При исчислении окладов налога из облагаемой совокупности доходов вычитается полученное плательщиком вознаграждение за службу или работу по найму, а равно, полученная из казны пенсия, но не свыше 900 р. в полугодие.

Примечание 2. При определении облагаемой суммы доходов лиц, состоящих членами обществ и товариществ, предусмотренных в п. «Г», ст. 3, доход, полученный этими лицами от участия в обществах и товариществах, исключается.

16. По размерам совокупности доходов плательщики разделяются на разряды, согласно прилагаемому расписанию разрядов и подразрядных ставок налога (прил. 3). Годовой оклад налога с юридических лиц, указанных в п. «Г», ст. 3, исчисляется в размере удвоенной полугодовой ставки, соответствующей по прилагаемому расписанию половине их годового дохода.

17. Плательщики, получающие доходы свыше размера, указанного в ст. 15, обязаны представлять в местную налоговую комиссию (ст. 23) в указанный Нар. Ком. Финансов срок и по установленной им форме точную декларацию о сумме полученных ими

в истекшем полугодии доходов. За неподачу декларации, несвоевременную их подачу или представление органам Н. К. Ф. неполных сведений может быть, по постановлению губ. или уездных и соответствующих им налоговых комиссий, наложен штраф в размере не свыше 200 р., при чем лица, неподавшие деклараций вовсе или подавшие их с пропуском объявленного срока, лишаются права на обжалование исчисленного с них налоговой комиссией оклада налога. Представление деклараций, содержащих заведомо неверные сведения карается по соответствующим статьям Уг. Код. Союзных республик.

Примечание. Декларации рабочих и служащих (ст. 4) должны представляться в налоговую комиссию учреждениями или предприятиями, в которых работают плательщики.

18. Домовладельцы и домоуправления, владельцы и арендаторы меблированных комнат и гостиниц, не подавшие к установленному сроку фин. инспектору списков всех граждан, проживающих в домовладениях, меблир. комнат и гостиницах, а равно несвоевременно доставившие эти списки или поместившие в них неполные сведения, подлежат штрафу в размере до 200 р., налагаемому фин. отделом, а за представление заведомо неверных сведений привлекаются к угол. ответственности.

В таком же порядке отвечают за упушения правления кооперативных и кредитных организаций, частных обществ и товариществ.

Плательщики обязаны представлять, по требованию налоговых комиссий, словесные и письменные объяснения и документальные данные (ст. 19).

Налог уплачивается по полугодиям в сроки устанавливаемые Нар. Ком. Финансов (ст. 20).

Налог с рабочих, служащих и госуд. пенсионеров удерживается из выдаваемого им вознаграждения или пенсии теми учреждениями и предприятиями, которые производят эти выдачи (примеч. к ст. 22).

Расписание полугодовых окладов—категория «Б».

Группы плательщиков	В Москве и Ленинграде		В МЕСТНОСТЯХ							
			1 пояса		2 пояса		3 пояса		4 пояса	
	Руб.	Коп.	Руб.	Коп.	Руб.	Коп.	Руб.	Коп.	Руб.	Коп.
I	6	—	5	—	4	30	3	70	3	—
II	7	20	6	30	5	40	4	50	3	60
III	12	60	10	80	9	—	7	20	5	40
IV	21	—	18	—	15	—	12	—	9	—
V	13	—	11	—	9	20	7	40	5	60
VI	8	20	7	20	6	20	5	20	4	20

Расписание полугодовых окладов—категория «В».

Группы плательщиков	В Москве и Ленинграде		В МЕСТНОСТЯХ							
			1 пояса		2 пояса		3 пояса		4 пояса	
	Руб.	Коп.	Руб.	Коп.	Руб.	Коп.	Руб.	Коп.	Руб.	Коп.
I	10	40	9	—	7	70	6	50	5	20
II	17	—	14	80	12	70	10	60	8	50
III	34	—	30	—	26	—	21	—	17	—
IV	84	—	74	—	63	—	53	—	42	—
V	52	—	45	—	39	—	32	—	26	—
VI	136	—	119	—	102	—	85	—	68	—
VII	9	—	7	80	6	60	5	50	4	50
VIII	12	—	10	50	9	—	7	50	6	—
IX	20	50	18	—	15	50	13	—	10	50
X	137	—	120	—	103	—	86	—	69	—
XI	12	50	11	—	9	50	8	—	6	50

Расписание разрядов и полугодических ставок обложения по совокупности доходов.

Разр.	Сумма облаг. полу- годового дохода	Размер оклада	Разр.	Сумма облаг. полу- годового дохода	Размер оклада
1	до 500 р. включ.	10 р.	10	свыше 3000 р. до 3500 р.	323 р.
2	свыше 500 р. до 600 р.	16 "	11	" 3500 " " 4000 "	410 "
3	" 600 " " 800 "	24 "	12	" 4000 " " 4500 "	506 "
4	" 800 " " 1000 "	36 "	13	" 4500 " " 5000 "	612 "
5	" 1000 " " 1200 "	53 "	14	" 5000 " " 6000 "	787 "
6	" 1200 " " 1600 "	81 "	15	" 6000 " " 7000 "	1044 "
7	" 1600 " " 2000 "	121 "	16	" 7000 " " 8000 "	1327 "
8	" 2000 " " 2500 "	176 "	17	" 8000 " " —	1500 "
9	" 2500 " " 3000 "	245 "			

плюс 300 р. на каждые полные
1000 р. сверх 8000 р.

ПРОМЫСЛОВЫЙ НАЛОГ.

С 1 января 1923 г. введено в действие Положение о промысловом налоге (Постановл. ВЦИК'а и СНК от 18 января 1923 г.).

Согласно этому положению промысловым налогом облагаются все торговые и промышленные предприятия и заведения, а также перечисленные в особой росписи (см. приложение № 2) единоличные ремесла и промысловые занятия. Промысловый налог состоит из патентного и уравнительного сборов.

Патентный сбор уплачивается вперед за каждое бюджетное полугодие (1-е полугодие с 1/X по 31/III, и 2-ое полугодие с 1—IV по 30—IX) посредством выборки патентов на каждое отдельное торговое и промышленное предприятие, складочное помещение (сверх двух свободных от налога, на которые выдаются бесплатные регистрационные билеты), подряд или поставку и на единоличный промысел и ремесло по ставкам указанным в приложении № 3.

Для сезонных торговых или промышленных предприятий и кратковременных промысловых занятий по особым заявлениям плательщиков могут быть выдаваемы сезонные патенты—либо трехмесячные на определенные периоды: октябрь—декабрь, январь—март, апрель—июнь, июль—сентябрь, либо полугодовые, выдаваемые с любого момента и действительные в течение 6 месяцев со дня их выдачи. Для производства же ручной продажи на рынках, базарах и ярмарках, продолжающихся не более 15 дней и для временных буфетов, торгующих не более месяца—могут быть выдаваемы месячные патенты.

Для определения ставок патентного сбора промышленные предприятия разделяются на 12 разрядов, торговые на 5 разрядов и личные промысловые занятия на 5 разрядов.

ПРИЛОЖЕНИЕ 1-ое.

Расписание разрядов промышленных предприятий.

Разряды	Число рабочих
I	не свыше 3-х
II	свыше 3 до 6
III	" 6 " 12
IV	" 12 " 30
V	" 30 " 60
VI	" 60 " 100
VII	" 100 " 150
VIII	" 150 " 200
IX	" 200 " 300
X	" 300 " 500
XI	" 500 " 1000
XII	" 1000 " —

Примечание 1. Предприятия I—VIII разрядов, за исключением, поименованных в следующем примечании при наличии механических двигателей облагаются на 1 разряд выше того, который соответствует числу рабочих.

Примечание 2. Нижепоименованные предприятия облагаются выше того разряда, который соответствует числу рабочих:

а) *на один разряд:* заведения ювелирные, часовые, золотых и серебряных изделий, художественной бронзы, физических и медицинских инструментов, для устройства и ремонта водопроводов, газового и электрического освещения, для выделки химических продуктов искусственных минеральных вод и кваса, а также скорняжные, модные, портновские и сапожные мастерские, работающие непосредственно на заказчиков;

б) *на два разряда:* фотографии и фототипии, мельницы, крупорушки, просорушки, маслособойни, лесопилы, дрожжевые, винокуренные, пивомедоваренные и уксусные заводы и заведения для выделки мыла и парфюмерных изделий.

При обложении промышленных заведений в счет рабочих принимаются владельцы и совладельцы предприятий, участвующие в производстве, родственники и члены семьи предпринимателя, хотя бы они участвовали в производстве безвозмездно, и все нанимаемые рабочие, мастера и служащие, независимо от срока и способа их найма. При этом в счет рабочих включаются работающие на предприятии не только в самом предприятии, но и на стороне.

Под двигателями надлежит разуметь ветряные, водяные, паровые, газовые и электрические двигатели, а также приводы, работающие силой домашних животных. (Цирк. НКФ СССР 22/VIII—23 г., № 46).

Если число рабочих, мастеров и др. лиц, обслуживающих предприятие, меняется в течение срока действия патента, то патент должен быть выбран по наибольшему числу одновременно участвующих в производстве работников. (Ст. 16 инструкции).

Промышленные предприятия и ремесленники производящие предметы роскоши, торговые предприятия, продающие предметы роскоши, кофейни и рестораны, отнесенные к IV и V разряду должны выбирать добавочные патенты и уплачивают уравнильный сбор в повышенном размере.

1. Предметами роскоши признаются: а) изделия из кожи крокодиловой, а также лакированной; б) выделанные меха: соболь, горностай, камчатский бобр, каракульча, шеншиля, котик, обезьяний и изделия из них; в) материи бархатные, а также заграничные шелковые, полшелковые, шерстяные и льняные и всякие новые изделия из них.

Примечание. Материи шелковые, полшелковые и из вискозы внутреннего производства предметами роскоши не признаются;

г) всякие заграничные шляпы (мужские и дамские), а равно дамские шляпы местного производства с заграничными украшениями; д) заграничные кружева, тюль, блонды, прошивки по батисту, отделки для платьев и шелковый трикотаж; е) изделия из золота, платины, жемчуга, алмазов, сапфиров, рубинов, изумрудов, александритов, перлов, кроме изделий технического характера; ж) художественные вещи из серебра, слоновой кости, яшмы и других ценных материалов, а также оригинальные изваяния и оригинальные картины, кроме произведений современных мастеров—граждан Союза ССР, и антикварные вещи; з) мебель, обитая полностью кожей, бархатом, шелковым плюшем или парчей; шлифованные зеркала размером более $1\frac{1}{2}$ кв. метра; и) заграничные гастрономические товары: сыры, пикули, соя, сардины, омары, паншеты; к) сигары, табак, папиросы, вина и ликеры заграничного производства; л) заграничная парфюмерия и косметика.

2. Промышленные предприятия, производящие предметы роскоши, должны выбирать дополнительные особые патенты, стоимостью в 50 проц. от суммы патентного сбора, которому подлежит предприятие или промысел.

3. Торговые предприятия, продающие предметы роскоши, и все, отнесенные описанием торговых предприятий к IV и V разрядам, кофейни и рестораны должны выбирать особые патенты стоимостью в процентах от местной (основной) цены патента для торговых предприятий III разряда: предприятия II и III разряда—100 проц., предприятия IV разряда—150 проц., предприятия V разряда—250 проц.

4. С предприятий, указанных в ст.ст. 2 и 3 настоящих правил, подлежащих уравнильному сбору, таковой взимается с оборота по предметам роскоши в нижеследующих размерах: для оптовой торговли и для промышленных предприятий 3 проц., для розничной торговли—4 проц. При этом суммы, уплаченные за особые патенты в уплату уравнильного сбора не засчитываются.

Примечание. Предприятия, производящие или продающие предметы роскоши наряду с прочими, не относящимися к роскоши предметами, облагаются раздельно по тому или другому виду торговли или производства. При установлении размеров оборота, по производству или торговле предметами роскоши и по предметам, к ней не относящимся, финансовые органы руководствуются заявлениями плательщиков, торговыми книгами, а также иными имеющимися в их распоряжении данными. (Введено в действие с 1 октября 1925 года).

Патенты и бесплатные билеты на складочное помещение должны быть выбраны до начала каких либо действий по торговле и промыслу, а для предприятий и занятий продолжающих существовать непрерывно—до начала следующего очередного периода действия патента (ст. 22 INSTR.).

Патенты выбираются из кассового учреждения подведомственного Наркомфину, того города или округа, в котором производится торговля, промысел или личное промышленное занятие.

Если торговля или промысел производится в нескольких округах, то в случае, когда все округа отнесены к одному поясу местностей—из учреждения того округа, где находится постоянное местожительство владельца, в противном случае из кассы округа, отнесенного к высшему поясу (ст. 23 INSTR.).

Владельцы предприятий желающие получить патент, представляют в кассу, выдающую патенты, заявления по установленной форме и соответствующую сумму денег (ст. 24 INSTR.).

Лица имеющие право на получение бесплатного патента представляют соответствующее разрешение.

При переходе торгового или промышленного заведения или личного промышленного занятия в высший разряд или в высший пояс местностей до истечения срока выбранного промышленного патента должен быть произведен обмен патента на патент того разряда и пояса, который требуется. (Ст. 18 основн. INSTR.).

Если предприятие до истечения срока патента будет переведено в другое помещение или передано другому владельцу, или будет изменен состав совладельцев его, то об этом должно быть заявлено в двухнедельный срок местному фининспектору, который делает об этом пометку на патенте; если же заведение будет переведено в другую местность, то об этом должно быть заявлено *в двухнедельный же срок* со дня перевода как тому фининспектору, из участка которого предприятие переведено, так и тому, в участок которого оно переведено. В случае невыполнения этих требований, патент, не имеющий соответственной подписи фининспектора, признается недействительным.

В указанном порядке могут быть переводимы на имя других лиц патенты на личные промышленные занятия, выбранные предприятиями для своих служащих, если на место одного лица заступает другое. (Ст. 19 и прим. 1 основн. INSTR.).

Отметка о переводе предприятия может быть сделана лишь при условии уплаты всех числящихся за предприятием недоимок, но не отсроченным или не расроченным платежам промышленного налога, о чем фининспектору должно быть представлено удостоверение в течение двухнедельного срока.

В случае потери или уничтожения патента на производство торговли или промысла, кассой может быть выдан дубликат патента по уплате заготовительной его стоимости. Заявление плательщика о выдаче ему дубликата патента подается местному фининспектору, который делает разрешительную надпись на заявлении и возвращает таковое плательщику для представления в кассу. Означенное заявление должно быть оплачено гербовым и канцелярским сборами в установленных размерах.

Надзор за выполнением правил о государственном промысловом налоге в пределах налоговых районов возлагается на местных фининспекторов и других лиц местного налогового надзора, как-то: помощников инспекторов, базарных агентов и райфинагентов.

В случае обнаружения при проверке отсутствия патента на содержание торговли или промысла и склада и билета на него и производства личных промышленных занятий, содержания или производства их по патенту меньшей, чем следует, стоимости, а также в случаях отсутствия в заведении на видном месте патента, лица, производящие проверку, составляют о каждом обнаруженном нарушении особый протокол в присутствии хозяина предприятия или находящегося в заведении лица, заменяющего хозяина, а в случае отсутствия их, в присутствии одного или более свидетелей.

Протоколы эти разрешаются Окрфинотделами и постановления по ним объявляются нарушителям. На эти постановления, в трехнедельный срок со дня их объявления, могут быть приносимы жалобы через Окрфинотдел в Окружную Налоговую Комиссию по промышленному налогу. Подача жалобы не останавливает приведения в исполнение обжалованного постановления.

За производство торговли и промыслов без патента или по патенту меньшей стоимости, чем следовало, лица, производящие торговлю или промышленное занятие, сверх

обязанности взять надлежащий патент (или обменять на таковой патент, имеющийся у них с соответственной доплатой), подвергаются денежному взысканию не свыше пятикратного размера неуплаченной или недоплаченной суммы, за подлежащий выборке патент. За несвоевременную выборку патента виновные в этом лица подвергаются взысканию не свыше трехкратного размера стоимости несвоевременно выбранного патента. За содержание склада, свободного от обложения промналогом без выборки на него бесплатного билета виновные в том подвергаются денежному взысканию в размере не свыше одной пятой части, казенной стоимости полугодового патента, установленного для того предприятия, к которому данный склад относится.

За невыборку надлежащих патентов на служащих, владельцы предприятий подвергаются взысканию не свыше пятикратного размера неуплаченной или недоплаченной казенной стоимости подлежащего выборке патента.

В случае неуплаты предприятием числящейся за ним недоимки промналога, таковое предприятие по распоряжению Финотдела может быть закрыто. (Ст. 93 инстр.).

За неимение патента на видном месте и за непредъявление лицам торгового надзора, при проверке торговли, промысловых патентов, лицами, производящими передвижную и переносную торговлю или занимающимися личным промыслом, на виновных налагается денежное взыскание не свыше $\frac{1}{5}$ стоимости патента. (Ст. 46 инстр.).

Уравнительному сбору подлежат торговые предприятия, кроме 1-го разряда, и промышленные предприятия всех разрядов. Сбор этот исчисляется Налоговыми Комиссиями, учреждаемыми при налоговых районах и состоящими под председательством местных финансовых Инспекторов.

Оборотом, с которого исчисляется *уравнительный сбор*, признается:

а) Для торговых предприятий—сумма валовой выручки по продаже товаров за наличные и в кредит за исключением сумм, вырученных по отдельно облагаемым подрядам и поставкам и ярмарочной торговле.

б) Для промышленных предприятий, занимающихся добычей сырья, продажная стоимость добытого и проданного сырья.

в) Для промышленных предприятий, занимающихся производством изделий из добытого в своих предприятиях сырья или из купленных за свой счет сырья и материалов, продажная стоимость выработанных и проданных изделий.

г) Для промышленных заведений, занимающихся работами только из чужих материалов—валовой заработок.

д) Для предприятий перевозочных, трудовых артелей, а также для всякого рода торгового посредничества—сумма валового заработка.

е) Для союзов потребительных обществ, в том числе и для ЕПО—сумма валовой выручки по продаже товаров за наличные и в кредит, за исключением той ее части, которая получается от продажи входящим в союз кооперативам.

ж) Для прочих видов кооперативных союзов—валовая выручка, за исключением сумм, причитающихся членам союза за произведенные ими по поручениям союза работы или за сданные ими в союз изделия.

Владельцы подлежащих *уравнительному сбору* предприятий обязаны к 15 апреля и 15 октября подавать в Налоговую Комиссию заявления о сумме оборота за предшествующее полугодие, по установленной форме, бланки коих могут быть приобретаемы в учреждениях, выдающих промысловые патенты.

За неподачу заявления об обороте лица, не подавшие заявления, подвергаются штрафу в размере не свыше казенной стоимости патента на предприятие, по которому не подано заявление.

Обложение *уравнительным сбором* устанавливается согласно особой классификации.

Для предприятий, которые, по сведениям Налоговой Комиссии, находятся в особо выгодных условиях в зависимости от временных местных и индивидуальных обстоятельств, вычисленные оклады могут быть повышены Налоговой Комиссией, но не более, чем вдвое; напротив, для предприятий, отличающихся сравнительной мало доходностью, сокративших свои операции или находящихся в особо затруднительном положении, Налоговыми Комиссиями предоставляется понижать выведенные оклады.

Для предприятий, производящих предметы роскоши и торгующих ими, установлено повышенное обложение *уравнительным сбором*.

В течение месяца со дня окончания установления окладов *уравнительного сбора* плательщики могут подавать в Окрфинотдел через Финансового Инспектора жалобы на неправильное исчисление для их предприятий оборота и оклада *уравнительного сбора*. (Ст. 94 инстр.).

За несвоевременный платеж *уравнительного сбора* или сумм патентного сбора, зачисленных в недоимку, взимается штраф (пеня).

Совершенно особый от указанного установлен порядок обложения *уравнительным сбором* для государственных трестов, синдикатов, комбинатов, акционерных и смешанных обществ, обществ взаимного кредита, банков и союзов кооперативов. Обложение

этих предприятий регламентируется Временными Правилами от 18 января 1923 г. и Инструкцией по их применению, от 23 марта 1923 года. Все предприятия и заведения, принадлежащие трестам, комбинатам и проч., облагаются в составе при Окрфинотделе Особом Комитете по представляемым в Окрфинотдел своим отчетам, с приведением в них полных данных о размере оборотов за отчетное полугодие каждого предприятия и заведения и совокупного оборота всего объединения. Отчеты эти, по установленной Наркомфинном форме, представляются в Окрфинотдел в течение первых двух месяцев каждого окладного периода, причем представление этих отчетов не освобождает предприятия, организации от подачи в участковые Налоговые Комиссии, по месту нахождения предприятий, тех же заявлений об обороте, подача которых обязательна для владельцев предприятий, облагающихся в общем порядке.

Непредставление в Окрфинотдел в установленные сроки отчетов или затребованных к ним дополнительных сведений, а также вышеупомянутых заявлений влечет за собою наложение взысканий (штрафов) в размере не свыше увеличенной в 10 раз стоимости патента 5-го разряда торговых предприятий данной местности (за непредставление отчетов или сведений) и в размере не свыше стоимости патента на предприятие (за непредставлением заявлений).

В устранение последствий непредставления в срок отчета и дополнительных к нему данных правлением предоставляется внести в кассу Окрфинотдела в течение первых двух месяцев окладного периода суммы уравнительного сбора, причитающегося с предприятия по приблизительному расчету и в течение двух месяцев представить отчет. Помимо этого аванса, являющегося, конечно, не обязательным, Правления обязываются, согласно постановления НКФ от 5 декабря 1923 года, № 421262 вносить на местные нужды 600-процентный к стоимости патента, выбранного на предприятие или заведение, аванс, сроками уплаты которого установлены 15-го декабря и 25 февраля.

НАЛОГОВЫЕ ЛЬГОТЫ ДЛЯ ГОРОДСКИХ КУСТАРЕЙ И РЕМЕСЛЕННИКОВ.

(Собрание Зак. С. С. С. Р. за 25 г., № 32, ст. 213).

1. Кустари и ремесленники, занимающиеся своим промыслом в городских поселениях без применения наемного труда, выбирают патент 1 разряда на личные промысловые занятия, независимо от наличия у них специально оборудованной мастерской и механического двигателя.

Примечание. Отдельные виды кустарных промыслов и ремесел, в которых по характеру производства необходимо участие, кроме хозяина, не менее одного работника (например, кузнечный промысел), облагаются промысловым налогом в порядке настоящей статьи и в случае пользования трудом наемного рабочего.

2. Городские кустари и ремесленники, имеющие от одного до трех включительно наемных рабочих, освобождаются от уравнительного сбора. Патентный сбор для этих кустарей и ремесленников, за исключением случаев, предусмотренных в примечании к ст. 1, взимается по 1 разряду расписания промышленных предприятий в двойном размере. При этом не применяется повышение разряда по обложению в зависимости от наличия механического двигателя и рода производства (примечания 1 и 2 приложения 1 к Положению о государственном промысловом налоге—Собр. Узак. РСФСР 1923 г., № 5, ст. 89).

3. В случаях, предусмотренных в ст.ст. 1 и 2, члены семьи кустика или ремесленника, проживающие и работающие вместе с ним, при обложении в расчет не принимаются.

4. При наличии у городских ремесленников и кустарей, указанных в ст.ст. 1 и 2, учеников-подростков, первые два ученика во всех случаях обложения в расчет не принимаются. Каждый два ученика сверх первых двух приравниваются к одному наемному рабочему, при чем нечетное число учеников приравнивается следующему четному.

Примечание. Правила настоящей статьи распространяются на подростков в течение всего времени их ученичества, но не долее достижения ими 18-летнего возраста.

5. Организованные в установленном порядке в городских поселениях кустарно-промысловые кооперативные товарищества (артели), если членами их состоят исключительно кустари и ремесленники, указанные в ст. 1, освобождаются от промыслового налога, независимо от наличия механического двигателя, а также от того, производится ли работа в мастерских или на дому.

Такса полугодового патентного сбора с торговых и промышленных предприятий и личных промысловых занятий (в червонных рублях).

Назван. поясов	Разряды торговых предприятий					Разряды промышленных предприятий												Разряды личн. промысл. занят.					
	1	2	3	4	5	1	2	3	4	5	6	7	8	9	10	11	12	1	2	3	4	5	
I	На предприятиях	8	13,50	43	135	430	5	10	20	31	47	71	94	135	216	405	675	1000	4,25	6	10	17	40
	На склад. помещ.			8	16	27	8			16			27										
II	На предприятиях	6	10	32	100	320	4	8,50	17	25	40	64	88	128	209	405	675	1000	3,50	5	8,50	14	33
	На склад. помещ.			6,76	13,50	20	6,75			13,50			20										
III	На предприятиях	4	6,75	22	67	215	3,25	6,75	13	20	33	57	82	121	202	405	675	1000	2,75	4	6,75	11	27
	На склад. помещ.			4	10,75	13	4			0,75			13										
IV	На предприятиях	3	5	16	51	160	2,25	5	10	15	26	50	76	114	195	405	675	1000	2	3	5	8,25	20
	На склад. помещ.			3	6,75	9,51	3			6,75			9,50										
V	На предприятиях	2	3,25	11	34	110	1,50	3,25	6,50	10	20	43	70	107	188	405	675	1000	1,50	2	4,50	5,5	13
	На склад. помещ.			2	4	6,50	2			4			6,50										

Примечания:

1) К I поясу местностей относится г. Киев, ко II поясу—пригороды г. Киева, к III-му поясу—Бердичев, Б. Церковь, Звенигородка, Умань, Черкассы и весь Киевский Округ, к IV-му—Богуслав, Канев, Корсунь, Липовец, Радомысль, Сквиря, Тараща, Чернобыль, Чигирин и местечки всех округов, за исключением Киевского Округа, и к V-му поясу—все остальные поселения Округов, за исключением Киевского Округа.

2) От цены патентов начисляется 100% на местные нужды.

3) За трехмесячные (сезонные) и месячные (для временной торговли) взимается плата—за первые—как за полугодовые, а за вторые в размере 1/3 стоимости полугодового патента.

Примечание. Настоящая статья не освобождает членов товарищества (артели) от выборки патентов, согласно ст. 1 настоящего постановления.

6. От промышленного налога освобождается торговля изделиями собственного производства, производимая упомянутыми в ст. 1 лицами и упомянутыми в статье 5 кустарно-промышленными кооперативными товариществами (артелями) во всех формах: из своего дома, мастерской, промышленного заведения, с рук, лотков, земли или возов, на ярмарках, базарах, рынках и др. местах, как в сельских, так и в городских поселениях, но без устройства особых торговых заведений.

Примечание 1. Предоставленная настоящей статьей льгота не распространяется на торговлю изделиями из драгоценных камней, золота и платины, а также на торговлю меховыми изделиями, за исключением выработанных из мехов волчьего, оленьего, тюленьего, лосиного, сусликового и мехов домашних животных (кроме каракуля).

Примечание 2. Соответствующие финансовые отделы обязаны бесплатно выдавать городским ремесленникам и кустарям надлежащие удостоверения для производства торговли в порядке настоящей статьи.

7. Кустари и ремесленники, указанные в ст.ст. 1 и 2, облагаются подоходным налогом на следующих основаниях: работающие без наемного труда—по первой группе категории «Б» (пункт 1, ст. 6 Положения о государственном подоходном налоге), имеющие от одного до трех включительно наемных рабочих—по шестой группе категории «Б» (пункт 6, ст. 6 Положения о государственном подоходном налоге).

Льготы по промналогу для инвалидов войны и труда и их объединений.

(Собр. Зак. СССР за 25 г., № 76, ст. 571).

1. Распространить на все производственные, трудовые и торговые объединения (артели) инвалидов войны и труда, организуемые органами социального обеспечения, и их союзы, а равно на промышленные и торговые предприятия, содержимые указанными объединениями и их союзами, все льготы и преимущества, предоставленные соответствующим видам кооперативов и их союзам, при условии: а) утверждения уставов этих объединений и их союзов органами социального обеспечения; б) эксплуатации предприятий самими объединениями и их союзами без сдачи в аренду; в) обслуживания первичных объединений (артелей) инвалидов самими инвалидами с допущением неинвалидов в качестве членов артелей, или в порядке найма в количестве не более 25 проц. общего числа инвалидов, входящих в состав артели, при чем неинвалиды могут быть допущены в артели лишь для исполнения обязанностей инструкторов либо для работ, непосильных для инвалидов вследствие их физических недостатков.

Примечание. В члены торговых объединений прием неинвалидов не допускается.

2. сверх указанных в ст. 1 льгот от всех видов государственного промышленного налога и местных к нему надбавок освобождаются нижеследующие предприятия первичных объединений (артелей) инвалидов войны и труда и их союзов, удовлетворяющие условиям, указанным в ст. 1 настоящего постановления: а) все производственные предприятия первичных объединений (артелей); б) торговые предприятия первичных объединений (артелей), сбывающие преимущественно (не менее 50 проц. оборота) изделия собственного производства, а также производства других объединений инвалидов; в) все прочие торговые предприятия первичных объединений (артелей) инвалидов в течение первых 6 месяцев со дня открытия ими торговых операций независимо от размера их оборотов; г) торговые предприятия вышестоящих объединений инвалидов (союзов), сбывающие исключительно изделия инвалидов, объединенных в артели (ст. 1), а также снабжающие исключительно объединения инвалидов (артели) и их союзы предметами оборудования, инструментами, сырьем, материалами и другими товарами; д) трудовые артели инвалидов (газетчиков, книгонош, рассыльных и т. п.).

Примечание. С торговых предприятий, оборот которых удовлетворяет условиям пункта «б» настоящей статьи, в части меньшей, чем 50 проц., или условиям пункта «г» настоящей статьи в части меньшей, чем 100 проц., уравнильный сбор исчисляется лишь с части оборота, не подходящей соответственно под пункты «б» и «г», с применением льгот, предусмотренных постановлением Центрального Исполнительного Комитета и Совета Народных Комиссаров Союза ССР от 7 декабря 1923 года о налоговых льготах для кооперативных организаций. («Вестник ЦИК, СНК и СТО Союза ССР», 1923 г., № 9, ст. 274).

3. Сверх налоговых льгот, предоставленных кустарям и ремесленникам в сельских местностях и городских поселениях, предоставить инвалидам войны и труда нижеследующие льготы по государственному промысловому налогу: а) освободить от государственного промыслового налога занятых ремеслами и промыслами инвалидов 1, 2 и 3 групп инвалидности, имеющих право на социальное обеспечение или обеспечение в порядке социального страхования, если они имеют не более 3 наемных рабочих; б) понизить на 50 проц. ставки государственного промыслового налога для инвалидов 4, 5 и 6 групп инвалидности, удовлетворяющих условиям, поименованным в п. «а» настоящей статьи.

Примечание. Участие в работе инвалида членов семьи его и учеников-подростков, регулируется правилами, изложенными в законах о налоговых льготах деревенским и городским кустарям и ремесленникам, а равно деревенским кустарным и ремесленным предприятиям.

4. Освободить от государственного промыслового налога торговлю, производимую инвалидами войны и труда, имеющими право на социальное обеспечение или обеспечение в порядке социального страхования: для инвалидов 1, 2 и 3 групп инвалидности—торговлю, отнесенную расписанием торговых предприятий к 1 и 2 разряду, а для инвалидов 4, 5 и 6 групп инвалидности—отнесенную к 1 разряду торговых предприятий.

5. Инструкция по применению настоящего постановления издается Народным Комиссариатом финансов Союза ССР по соглашению с постоянными представительствами союзных республик.

Льготы по налоговому обложению и соц. страхованию.

(Пост. ЦИК и СНК СССР от 8/1—1926 г.).

Предприятиям и трудовым коллективам безработных, организуемым комитетами бирж труда.

1. Организуемые комитетами бирж труда и состоящие в их ведении производственные и торговые предприятия, а также трудовые коллективы безработных и правления (управления) предприятий и коллективов при комитетах бирж труда освобождаются от всех налогов и сборов в течение шести месяцев со дня их организации.

Народному Комиссариату финансов Союза ССР предоставляется право продления указанных в настоящей статье льгот в исключительных случаях по ходатайству Народного Комиссариата труда Союза ССР на срок до двенадцати месяцев.

2. Те из указанных в статье 1 предприятий, коллективов и правлений (управлений), оборот которых не превышает 20.000 (двадцати тысяч) рублей в год, освобождаются от промыслового и подоходного налогов и по истечении упомянутого в ст. 1 срока.

3. Обложение промысловым и подоходным налогами предусмотренных в ст. 1 предприятий, коллективов и правлений (управлений), если они не подлежат полному освобождению от этих налогов на основании предыдущих статей настоящего постановления, понижается: для производственных предприятий, трудовых коллективов и правлений (управлений) на 50 проц. и для торговых предприятий—на 25 проц.

4. Упомянутые в ст. 1 предприятия, коллективы и правления (управления) освобождаются от уплаты взносов по социальному страхованию за работающих в них безработных, при чем последние пользуются всеми правами застрахованных по всем видам страхования.

Устав о государственном гербовом сборе.

Утвержден ЦИК'ом СССР 17 августа 1923 г. и введен в действие с 1 января 1924 г.

Все документы, выданные, принятые и совершенные до 1 января 1924 года, при действии отмененного Гербового Устава, подлежат оплате гербовым сбором по правилам этого отмененного Устава, за исключением документов на неопределенную сумму, продолжающихся исполнением после 1 января 1924 года. Эти документы в той их части, которая исполняется при действии нового Устава, оплачивается сбором по правилам этого последнего.

Государственному Гербовому сбору подлежат:

- а) письменные обращения частных лиц, предприятий и организаций, по их инициативе и в их интересах, в правительственные учреждения и к должностным лицам;
- б) письменные ответы на указанные в п. «а» письменные и словесные обращения, а равно бумаги, акты и документы, выдаваемые правительственными учреждениями

и должностными лицами по просьбе и в интересах частных лиц, предприятий и организаций;

в) бумаги, акты и документы по гражданско-правовым сделкам частных лиц, предприятий и организаций между собою, а равно с правительственными учреждениями, должностными лицами и государственными предприятиями.

Примечание 1. В дальнейшем тексте устава частные лица, предприятия и организации для краткости, будут именоваться «частными лицами».

Примечание 2. К частным предприятиям (частным лицам), по обложению гербовым сбором приравниваются также государственные предприятия, подлежащие промысловому налогу.

Примечание 3. В дальнейшем тексте устава бумаги, акты, документы будут обозначаться, для краткости, словом «документы». (Ст. 1).

Гербовый сбор разделяется на а) простой, взимаемый в определенных ставках, и б) пропорциональный, взимаемый в процентном отношении к сумме документа. (Ст. 3).

Простой гербовый сбор устанавливается четырех разрядов, в следующих твердых ставках в червонном исчислении 1 р. 65 к., 1 руб., 15 к. и 6.

Пропорциональный гербовый сбор устанавливается трех разрядов: в половине проц., в одной четверти проц. и одной десятой проц. с суммы документа; усиленные оклады тех же разрядов в двойном размере и пониженный оклад—в 0,15 проц. с суммы документа. (Ст. 4).

По документам, облагаемым пропорциональным гербовым сбором, подлежащий уплате сбор не может быть ниже оклада простого гербового сбора IV разряда, хотя бы, по пропорциональному исчислению, он и не достигал этого оклада. (Ст. 6).

Документ, в котором заключается несколько отдельных сделок, оплачивается гербовым сбором по сумме каждой сделки в отдельности. (Ст. 7).

Во всех случаях, указанных в ст. 1-й устава, уплата гербового сбора возлагается на частных лиц. (Ст. 8).

Уплата гербового сбора производится посредством гербовой бумаги или гербовых марок, погашаемых установленным порядком, либо наличными деньгами, путем вноса их в государственные кассы—или непосредственно в кассы тех правительственных учреждений, которым прием сбора наличными деньгами будет разрешен народным комиссариатом финансов. (Ст. 9).

Примечание. Оплата гербовым сбором векселей производится путем написания их на вексельной бумаге соответствующего достоинства.

Сбор подлежит уплате:

а) в случаях, указанных в п. «а» и «б» ст. 1-й устава,—при самом обращении частных лиц в правительственные учреждения и к должностным лицам;

б) в случаях, указанных в п. «в» ст. 1-й,—при совершении документов. (Ст. 10).

Примечание 1. Учреждениям и должностным лицам, в случаях получения письменных обращений, не оплаченных гербовым сбором, представляется право, не останавливая производства по делам, не терпящим отлагательства, сообщать ответы на обращения, делая в то же время распоряжения о взыскании гербового сбора при вручении ответа. По остальным делам, в случаях неуплаты сбора, исполнение не производится.

Примечание 2. Для совершаемых домашним порядком документов по гражданско-правовым сделкам частных лиц между собою, а также для документов, прибывающих из-за границы, допускается последующая оплата сборов в двух-недельный, со дня совершения документа или получения из-за границы, срок, но ранее какого-либо по документу исполнения или представления в правительственное учреждение, либо должностному лицу.

Примечание 3. Документы, сумма которых при совершении их не может быть определена хотя бы приблизительно или частью, оплачивается, при совершении, простым гербовым сбором и дополнительно—пропорциональным, по выяснению суммы.

В порядке надзора за правильным применением настоящего устава, финорганы могут производить через ревизоров по гербовому сбору, финансовых инспекторов и других уполномоченных лиц, ревизии:

а) во всех правительственных учреждениях и предприятиях и у должностных лиц;

б) в частных предприятиях и организациях. (Ст. 12).

Все учреждения, предприятия и организации, под страхом ответственности по ст. 226-а угод. кодекса, обязаны хранить подлежащие оплате гербовым сбором документы, а также гербовые книги и относящиеся к гербовому сбору делопроизводства за три последние года и предъявлять их по первому требованию должностных лиц, назначенных для производства ревизии. (Ст. 13).

Ответственность за полную и своевременную уплату гербового сбора и за правильность погашения гербовых знаков несут:

а) по документам, означенным в п. «а» и «б» ст. 1-й устава,—должностные лица, принимающие и выдающие эти документы;

б) по документам; указанным в п. «в» ст. 1-й устава,—частные лица, а если документы эти совершаются ими с правительственными учреждениями или должностными лицами, то и эти последние; если же они совершаются или являются к засвидетельствованию в нотариальном порядке,—только должностные лица, совершающие или свидетельствующие документы. (Ст. 14).

За нарушение правил о гербовом сборе должностные лица несут ответственность в дисциплинарном порядке и, сверх того, обязаны возместить неуплаченный или недоплаченный гербовый сбор или стоимость неправильно погашенных гербовых знаков. (Ст. 15).

Частные лица за нарушение правил о гербовом сборе обязаны, по солидарной друг за друга ответственности, уплатить сбор, и сверх того штраф в 10-тикратном размере недополученного сбора или стоимости неправильно погашенных гербовых знаков. (Ст. 16).

Примечание. Несвоевременно уплаченный сбор или стоимость неправильно погашенных гербовых знаков исключаются из общей суммы взыскания, исчисленный вышеуказанным способом.

Изъятие из правила, указанного в ст. 16-й, обязанность уплаты гербового сбора и штрафа возлагается лишь на одну сторону:

- 1) на лицо, выдавшее документ,—по документам, посылаемым за-границу;
- 2) на получателя документа—по документам, поступившим из за-границы;
- 3) на получателя денег по неустойке—по договорам о неустойке;
- 4) на занимаателя—по договорам о личном найме;
- 5) на доверителей—по выдаче доверенностей. (Ст. 18).

По нарушениям правил о гербовом сборе, допущенным поверенными или иными представителями, обязанность уплаты гербового сбора и штрафа (ст.ст. 16 и 18) несут поверенные или представители, а при невозможности взыскания с них обязанность уплаты несут доверители. (Ст. 19).

Гербовый сбор, а равно и штраф за нарушения правил о гербовом сборе, не взыскиваются, если со времени нарушения истекло 3 или более года. (Ст. 20).

Судебные учреждения, в случае представления им документов, не оплаченных герб. сбором или оплаченных с нарушением правил об этом сборе, непосредственно выносят определения о взыскании с частных лиц гербового сбора и штрафа, а об упущениях должностных лиц сообщают в подлежащий финотдел. (Ст. 21).

Постановления Губ. (Окр., Обл.) Финотдела может быть обжаловано в 2-х-нед. срок по их объявлении. (Ст. 23).

Подача жалобы не приостанавливает взыскания, но губ. (обл., окр.) финотделу предоставляется приостанавливать взыскания по постановлениям, обжалованным в установленный срок. (Ст. 24).

Жалобщик может лично или через поверенного присутствовать в комиссии при рассмотрении дела и давать по нему объяснения. (Ст. 25).

Определения народных и губернских судов по делам о гербовом сборе (ст. 21) подлежат обжалованию по общим правилам производства судебных дел. (Ст. 27).

Учреждения и лица, освобождаемые от гербового сбора.

§ 1. Правительственные учреждения, а также должностные лица по исполнению ими служебных обязанностей.

§ 2. а) Государственные (в том числе коммунальные) предприятия, содержимые на общегосударственные или местные средства в сметном порядке; б) коммунальные предприятия, содержимые в целях общественного благоустройства и здравоохранения, а именно предприятия по канализации и ассенизации, водоснабжению и осушению и дезинфекционные камеры, если эти предприятия эксплуатируются органами коммунального хозяйства непосредственно без сдачи в аренду.

(Вводится в действие с 1 января 1925 г.).

- § 3. Организации коммунистической партии и коммунистического союза молодежи.
- § 4. ВЦСПС и объединяемые им союзы.
- § 5. Центральный Дом Крестьянина в Москве и такие же дома местные.
- § 6. Ученые, научные и культурно-просветительные учреждения и организации.
- § 7. Официально утвержденные или зарегистрированные организации благотворительного характера.
- § 8. Лица, состоящие на социальном обеспечении.
- § 9. Безработные, получающие пособие из сумм социального страхования.
- § 10. Лица, за которыми судом признано право бедности по определенному делу, где бы оно ни производилось.

Примечание. Находящиеся в ведении поименованных в §§ 3—7 учреждений и организаций предприятия коммерческого характера подчиняются требованиям гербового устава на общих основаниях.

Документы, изъятые от герб. сбора, перечислены в «Перечне изъятий по гербовому сбору», приложенном к Гербовому Уставу.

В том числе изъятые:

- 1) документы на сумму до 3 руб. (§ 11 пер.);
- 2) копии документов, освобожденных от гербового сбора, за исключением копий патентов и т. п. (§ 13 пер.);
- 3) делопроизводство по делам опеки (§ 19 пер.);
- 4) документы по делам охраны труда (§ 21 пер.);
- 5) документы по делам уголовным (§ 23 пер.);
- 6) удостоверения личности (§ 26 пер.);
- 7) документы по делам воинской повинности (§ 27 пер.);
- 8) документы по суд. искам на сумму до 25 руб.;
- 9) документы по делам трудового землепользования и землеустройства (§ 35 пер.);
- 10) договоры о найме рабочих в торговые и промышленные предприятия и на сельско-хоз. работы (§ 41 пер.);
- 11) документы по делам социальн. обеспечения (§ 43 пер.);
- 12) квитанции и расписки в получении содержания, зарплаты, пособий, пенсий и т. п. (§ 44 пер.);
- 13) все делопроизводство по выдаче пособий и ссуд из государственных средств (§ 48 пер.);
- 14) делопроизводство госуд. трудов. сберегат. касс (§ 50 пер.);
- 15) Жалобы на обложение налогами и сборами госуд. и местными, за исключением жалоб, подаваемых центр. органам власти (§ 53 пер.);
- 16) заявления в Госбанк, его конторы и отделения по их операциям (§ 54);
- 17) ходатайства о возврате ненадлежаще поступивших госуд. и местн. налогов и сборов и о зачете их (§ 59 пер.);
- 18) заявления в Госстрах и его учреждениям по страховым операциям (§ 64 пер.);
- 19) доверенности, выдаваемые лицами и учреждениями, освобожд. от герб. сбора, а также по делам свободным от герб. сбора, на получение содержания и почтово-телеграфн. корреспонденции (§ 70 пер.);
- 20) Справки адресного стола (§ 78 пер.).



ВЪЕЗД И ВЫЕЗД ЗА ГРАНИЦУ.

(Постановление ВЦИК и СНК СССР от 5/VI—1925 г.).

Въезд в пределы СССР лицам как иностранного, так и союзного гражданства разрешается Народным Комиссариатом по Иностранным делам Союза ССР, полномочными представителями и консульствами СССР, а также специально уполномоченными делегациями СССР в иностранных государствах.

Лицам союзного гражданства, получившим заграничные паспорта после опубликования настоящего положения и выехавшим из пределов СССР, непросроченный паспорт служит разрешением на обратный въезд.

Выезд за границу граждан союзных республик и тем самым Союза ССР допускается только по заграничным паспортам, выданным в порядке, указанном ниже.

Иностранцы, находящиеся на территории Союза ССР, осуществляют свое право на выезд путем получения визы на выезд, налагаемой непосредственно на их национальных паспортах народными комиссариатами внутренних дел союзных и автономных республик или их губернскими, либо соответствующими губернским, органами.

8. Гражданам союзных республик и тем самым Союза ССР выдаются для выезда из пределов Союза ССР для проживания вне пределов Союза и для возвращения в пределы Союза ССР заграничные паспорта.

Заграничные паспорта имеют силу в течение указанного в них срока, который может быть продолжен полномочными представительствами и консульствами Союза ССР в иностранных государствах.

Срок для заграничных общегражданских паспортов устанавливается в три месяца до выезда за границу и в один год со дня фактического выезда из пределов Союза ССР; срок этот может быть возобновлен в указанном выше порядке, с оплатой установленного за выдачу таких паспортов сбора.

Выдача общегражданских заграничных паспортов и наложение визы на выезд возлагается на народные комиссариаты внутренних дел союзных республик и на особо уполномоченные этими комиссариатами местные органы.

Примечание. За пределами Союза ССР выдача общегражданских заграничных паспортов производится полномочными представительствами и консульствами Союза ССР, действующими согласно указаниям Народного Комиссариата по Иностранным делам.

Выдача общегражданских заграничных паспортов военнослужащим и командному составу Рабоче-Крестьянских Красных Армии и Флота, состоящему в бессрочном отпуску и в запасе, допускается лишь при наличии разрешения на их выезд из пределов Союза ССР, получаемого по месту службы или постоянного местожительства от революционных военных советов фронтов, армий, округов и флотов, от командующих войсками округов или же от иных органов Народного Комиссариата по военным и морским делам, особо, уполномоченных РВС СССР.

Выдача общегражданских заграничных паспортов: а) гражданам призывного возраста в течение предшествующего очередному призыву шестимесячного срока и б) гражданам, сверстники которых призваны на действительную военную службу или зачислены в территориальные части (за исключением лиц, снятых с учета по болезни), допускается лишь при наличии разрешения на выезд их из пределов Союза ССР, получаемого ими по месту постоянного жительства от революционных военных советов или командующих войсками соответствующих округов по принадлежности в порядке, ими установленном.

Все прочие военнообязанные граждане получают общегражданские заграничные паспорта при условии соблюдения правил воинского учета.

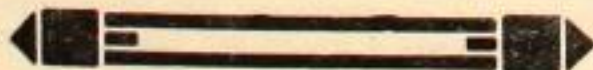

МЕДИЦИНСКИЙ УКАЗАТЕЛЬ

СКОРАЯ МЕДИЦИНСКАЯ ПОМОЩЬ.

(Рейтерская, 22).

Вызывать карету по телефону 1—82 или 4—73.

Карета скорой помощи выезжает для оказания медицинской помощи при внезапных случаях,—как отравление, ранение, всякого рода кровотечения; инфекционных больных не перевозит.

ГИГИЕНА—ЭТО НАУКА О ЗДОРОВЬИ.

Известно, что наше тело стремится к здоровью, к жизни—оно само по себе всегда защищается от микробов, находящихся кругом нас и вызывающих различные болезни, но существует ряд условий, благодаря которым наше тело слабеет, сдается в борьбе с микробами—заболевает. Гигиена изучает эти условия, ослабляющие наш организм, и ищет пути борьбы с ними.

Борьба за гигиену основана на гигиеническом просвещении и гигиеническом воспитании; конечно, она раньше всего есть часть великой продолжительной борьбы за общее улучшение жизни (почему гигиена называется также наукой общественной, социальной).

ГИГИЕНИЧЕСКОЕ ПРОСВЕЩЕНИЕ.

В первую очередь нужно ясно и точно знать основные правила гигиены:

Уход за телом является одним из важных способов сохранить здоровье.

Кожа—такой же орган дыхания, как легкие, потому что через ее отверстия («поры») выделяются пот и углекислота; если поры кожи закупорены, то эти ядовитые вещества задерживают в организме и отравляют его, а также часто вызывают различные кожные заболевания.

Чистота кожи всего тела имеет большое значение для кровообращения и правильной работы всех наших органов; поэтому необходимо возможно частое умывание всего тела.

Русская баня очень полезна, но при пользовании ею нужно соблюдать следующие правила:

не ходить в баню тотчас же после еды, потому что в горячей бане большая часть крови от желудка и других внутренних органов приливает к коже, и пища плохо переваривается;

не париться в бане до изнеможения, особенно пожилым людям и больным сердечными и легочными болезнями, так как для них вредно и даже опасно всякое значительное расширение (от жары) кровеносных сосудов;

не носить с собой грудных детей в баню, так как они легко заражаются всякими кожными болезнями, и им трудно переносить высокую температуру бани;

не пить холодных напитков после бани, потому что внезапное резкое охлаждение разгоряченного тела всегда может вызвать серьезное заболевание.

При купании летом—не купаться тотчас же после еды или горячего чая, потому что резкое охлаждение тела нарушает правильное пищеварение и может быть смертельно опасным; разогретое от чая тело при внезапном охлаждении легко подвергается простуде.

Выходить из воды, не дожидаясь озноба (гусиная кожа); особенно помнить это по отношению к детям.

Зубы—имеют большое значение для пищеварения, так как только хорошо разжеванная пища быстро переваривается; для предупреждения порчи (а, следовательно,

гибели) зубов нужно чистить их ежедневно, лучше всего на ночь; детей нужно с раннего детства приучать чистить зубы; нужно хотя бы раз в год показывать зубы зубному врачу, чтобы своевременно предупредить заболевание их.

О Д Е Ж Д А.

Одежда—«переносное жилище человека» и, как таковое, нуждается в особых гигиенических правилах. Белье и одежда пропитываются, с одной стороны потом, выделяемым кожей нашего тела, с другой—засоряются снаружи пылью и грязью; таким образом, в белье и одежде всегда могут находиться возбудители разных болезней; белье необходимо при стирке кипятить, так как кипячение убивает все микробы; одежда хорошо проветривается солнцем, ветром и морозом; но, если одежда заражена, т. е. если на нее попали выделения больного (при дизентерии, холере), или яички вшей (при сыпном тифе), или, если она находилась только в комнате больного (например, при скарлатине),—то такая одежда нуждается в дезинфекции, т. е. в уничтожении микробов при помощи высокой температуры или химических веществ; дезинфекции подвергаются не только одежда, но и целые квартиры с находящимися в них вещами. Дезинфекция производится тут же на месте или в особых дезинфекционных отрядах; для того, чтобы произвести дезинфекцию, нужно обращаться в районное санитарное бюро.

П И Т А Н И Е.

Нужно знать: 1) что есть, 2) сколько и 3) как.

Что есть. Необходимыми для жизни питательными веществами являются:

I. Белки, из которых строятся клетки нашего тела и которые содержатся, главным образом, в мясе, молоке, яйцах и бобовых растениях.

II. Жиры (бывают животные и растительные); из них в нашем организме развиваются сила и теплота.

III. Углеводы (всякие сахаристые и крахмалистые вещества, содержащиеся в растениях); в нашем теле они превращаются в сахар, который, как жир, дает тепло.

IV. Соли (содержатся, главным образом, в растениях—горохе, бобах, картофеле, в мясе и отваре его—бульоне): идут на рост костей и пополнение соков нашего организма.

V. Вода.

VI. Витамины (от слова вита—жизнь)—особые составные части многих продуктов, которые являются жизненно-необходимыми и находятся, главным образом, в овощах, фруктах, ягодах. Отсутствие витаминов в пище задерживает рост и общее развитие организма, особенно губительно отзываясь на детях.

Взрослый человек при средней работе должен за сутки получить: 100 г белка, 50 г жиров, 500 г углеводов, 25 г солей и 1.600 г воды.

Чем больше человек работает и чем тяжелее его работа, тем большее количество питательных веществ ему нужно. Питательные вещества находятся в пищевых продуктах в различных количествах.

В растительных продуктах, например, содержатся, главным образом, углеводы и немного белков.

Только разнообразные пищевые продукты, соединяясь вместе, дают человеческому организму то, что ему нужно; при однообразном питании человек заболевает особыми болезнями, например, цынгой. Белок из мяса, яйца и молока является наиболее полезным для нашего организма; в молоке, кроме белка, жиров и углеводов, содержатся соли—фосфорно-кислая известь, которая идет на образование костей, почему молоко—незаменимый продукт для детей.

ГИГИЕНА ПОЛОВОЙ ЖИЗНИ.

Половая зрелость—это период жизни организма, когда он становится способным к размножению, т. е. в нем начинают вырабатываться особые половые клетки (в мужском организме—семя, в женском—яйцевая клеточка, которые, соединяясь, образуют зародыш.

Но, помимо этого, в зрелом организме половые железы вырабатывают еще особые соки («гормоны»), которые вызывают развитие всех сил, энергии, расцвет умственных способностей. Поэтому вопрос половой гигиены тесно связан с вопросом гигиены всего организма.

Вступление в брак: всегда нужно помнить о возможности заражения друг друга тяжелыми венерическими болезнями (триппер, сифилис), о том, что сифилитики, неиз-

лечимо душевно-больные, иногда хронические алкоголики, если дают потомство, то оно не жизнеспособно («дефективные», слабоумные, больные дети), поэтому сознательные пролетарские круги (и передовое крестьянство) сами выдвигают вопрос об обязательном взаимном оповещении брачующихся о своем здоровье, и многие сами до брака по обоюдному соглашению направляются к врачу.

Заражение же друг друга какой-либо венерической болезнью карается по ст. 155 Угол. Кодекса.

Аборт—безусловно вреден для женщины, даже если он произведен в больнице рукой специалиста, потому что это не только местная операция, но нарушение жизни всего организма беременной женщины; возможен только до 3-х месяцев беременности, позже представляет большую опасность; становится губительным и часто смертельным для женщины, когда производится у акушерки, повитухи и домашними темными, невежественными, часто дикими способами.

ГИГИЕНА ТРУДА.

Гигиена труда—это наука о сохранении здоровья трудящегося в условиях его работы. Сохранение здоровья рабочего зависит от правильной организации работы, питания и отдыха.

Организация работы: продолжительность гигиенического, т.-е. здорового рабочего дня определяется наукой не выше 8 часов.

8 часов для работы, 8—для отдыха, 8—для сна: эти «три восьмерки» издавна являлись и являются самым страстным боевым лозунгом в борьбе пролетариата с капитализмом. Но 8 часов работы только при правильном распределении дают наибольшую производительность и наименьшую трату сил. Только при правильном организованном отдыхе может быть правильно организованный труд.

Отдых в виде 8 часов сна необходим всякому человеку; в течение рабочего дня также необходим отдых. Дело в том, что в наших мышцах во время работы образуются особые яды, которые называются «ядами утомления»—они вымываются кровью и выделяются из организма; к известному времени ядов утомления в мышцах собирается так много, что кровь не успевает их унести,—организм отравляется, переутомлен; но в то же время мы не всегда чувствуем усталость, нам кажется, что мы еще можем работать, а некоторыми приборами—измерителями—можно установить, что человек уже работает гораздо хуже и успевает гораздо меньше, чем в начале работы.

Таким образом, наука пришла к необходимости установления перерыва в рабочем дне.

Охрана труда нашей республики правильно устанавливает везде ежедневный перерыв в работе.

К концу недели организм рабочего также нуждается в отдыхе.

И, наконец, гигиена труда требует еще ежегодного отдыха, который у нас установлен в виде летних отпусков.

ГИГИЕНИЧЕСКОЕ ВОСПИТАНИЕ.

Получить знание, просветиться—это только первая ступень; дальше нужно это знание применить в жизни. Это самое трудное и самое важное. Для этого нужно воспитать себя, т.-е. путем сознательных усилий проводить в жизни основные гигиенические правила, тщательно и длительно следить за самим собой. Отдельные сознательные усилия мы должны объединить в коллективное творчество новой жизни, и тогда мы научимся следить за своим телом, правильно питаться, правильно развиваться, сохранять и оздоравливать свое жилище, отвыкнуть от алкоголя и курения, побороть тяжкие язвы старого быта—проституцию, венерические болезни и т. д. Ряд учреждений здравоохранения являются деятельными руководителями и помощниками широких рабочих масс по гигиеническому воспитанию, т.-е. по действительному проведению в жизни основных правил гигиены. Это есть так называемые (предупредительные), профилактические учреждения.

ПРОФИЛАКТИЧЕСКИЕ УЧРЕЖДЕНИЯ.

Профилактические учреждения у нас следующие: 1) диспансеры, 2) консультации и 3) районные санитарные бюро.

Диспансеры большей частью имеются: туберкулезные и венерологические, так как туберкулез и венерические болезни являются самыми распространенными и губительными социальными болезнями. Слово «диспансер» значит распределитель: он распре-

делает социальную помощь, распространяет предупредительные меры в борьбе с болезнью. В диспансере лечатся, главным образом, люди, затронутые болезнью, но еще трудоспособные; сестры диспансера выясняют на дому условия жизни заболевших, и, таким образом, диспансер имеет возможность указать больному, что нужно изменить в его жизни, чтобы его болезнь не шла дальше и, чтобы он не заражал окружающих.

2) Консультация (см. ст. памятка матери).

3) Районные санитарные бюро находятся в районах; в них работают санитарные врачи, на обязанности которых лежит: следить за санитарным состоянием учреждений, продовольственных складов, магазинов и рынков, улиц, дворов и домов; если где-либо возникает заразная болезнь, то они должны принять все меры, чтобы она не распространялась по дому; они принимают участие в различных работах Откомхоза с тем, чтобы эта работа делалась по правилам гигиены. Управдомы, заведующие различными учреждениями, и отдельные граждане могут и должны обращаться в бюро за указаниями и помощью.

Организация всех наших профилактических учреждений имеет одну яркую особенность: она основана на самодеятельности рабочих масс. Чтобы теснее связать профилактику с рабочими массами, в крупных центрах, уже во всех фабриках и заводах, организуются комиссии по оздоровлению труда и быта, которые выбираются на общих собраниях; с помощью врача медпункта, охраны труда и всех профилактических учреждений Окрудрава, эти комиссии знакомятся с санитарно-гигиенической жизнью своего предприятия: 1) условиями труда, 2) состоянием своих общественных учреждений (столовой, клубом, кооперативом и т. д.), 3) домашним бытом рабочих.

При консультациях, яслях и т. д. работают делегатки от работниц, специально знакомящиеся с работой этих учреждений. Такое знакомство со всеми сторонами нашего быта и широкое активное содействие рабочих масс дает возможность профилактическим учреждениям направить на верный путь социальную помощь и социальные гигиенические мероприятия. Только такая самодеятельность и активность рабочих масс приведут к действительному оздоровлению труда и быта.

ПАМЯТКА МАТЕРИ.

Родить и воспитать здорового ребенка—долг женщины перед государством. Государство сильно здоровьем граждан, а так как дети—это будущие граждане, то государство заинтересовано в воспитании здоровых поколений и всячески идет на помощь матери в воспитании здоровых детей.

БЕРЕМЕННОСТЬ И РОДЫ.

Беременность и роды женщина должна проводить под наблюдением врача, который даст ей все необходимые указания и окажет нужную помощь. Поэтому каждой женщине, почувствовавшей себя беременной, следует обратиться немедленно в Консультацию для беременных.

В Консультации для беременных врач-специалист установит, беременна ли женщина или нет, определит срок предполагаемых родов, даст ряд указаний относительно того, как должна питаться и какой образ жизни должна вести беременная, чтобы сохранить свое здоровье и родить крепкого и сильного ребенка. В интересах своего здоровья беременная должна посещать консультацию сперва 1 раз в месяц, а в последние месяцы беременности каждые 2 недели.

Во время беременности носите удобную одежду, не стягивайте живот, начиная со 2-й половины беременности, поддерживайте груди лифчиком и не носите круглых подвязок. Избегайте избытка мясной, соленой и острой пищи; лучше пища с преобладанием молока и овощей и изредка мясные блюда. Ни в каком виде не употребляйте спиртных напитков. Следите, чтобы ваш кишечник действовал ежедневно и лечите запоры.

Особенно следите за чистотой кожи: необходимы до 2-х раз в неделю ванны или баня. Ежедневно обмывайте кипяченой водой и мылом наружные половые органы. Необходимо воздерживаться от половых сношений во 2-й половине беременности.

Если близится время родов, наметьте заранее то родовспомогательное учреждение, где вы предпочли бы провести роды. После родов необходимо оставаться в постели по крайней мере 10 дней.

УХОД ЗА НОВОРОЖДЕННЫМ.

При уходе за новорожденным ребенком соблюдайте тщательную чистоту. Особенно внимания требует уход за пупочной ранкой; загрязнение ее может вызвать общее

заражение крови и смерть ребенка. Позаботьтесь о том, чтобы новорожденному были впущены после рождения капли в глаза, предохраняющие от слепоты. Купайте новорожденного ежедневно, тогда он не будет «цвести».

Как только позволит состояние здоровья, после родов необходимо тотчас же отправиться с ребенком в ближайшую консультацию для грудных детей. Задача консультации для грудных детей—вести наблюдение за правильным развитием ребенка и предупредить его заболевания. В консультации принимают врачи-специалисты по детским болезням. Мать получит в консультации много ценных советов и указаний о том, как нужно кормить ребенка и как за ним ухаживать.

Вскармливание ребенка грудью—лучшее средство для того, чтобы предохранить его от целого ряда заболеваний и обеспечить ему правильное развитие. Поэтому каждая мать должна кормить грудью своего ребенка. Возможность выполнить свой долг перед ребенком облегчается тем, что по закону каждая женщина-работница освобождается от работы в течение 8 недель до и после родов. Но и после того, как она приступила к работе, возможность продолжать грудное кормление сохраняется, так как, согласно Код. Зак. о Труде, для матерей, кормящих грудью, помимо общих перерывов в работе, установлены еще дополнительные перерывы на кормление ребенка через $3\frac{1}{2}$ часа продолжительностью не менее $\frac{1}{2}$ часа. Если мать спустя 2 месяца после родов идет на работу, лучше всего оставлять ребенку свое сцеженное молоко.

Необходимо с первых дней жизни приучить ребенка к порядку в кормлении: давать ему грудь через 3 часа днем и не более 1 раза ночью, т. е. 6—7 раз в сутки до 3-х месяцев, после 3-х месяцев достаточно давать грудь 5 раз: днем через $3\frac{1}{2}$ —4 часа и ни одного раза ночью. Не следует давать ребенку грудь при каждом крике, так как беспокойство вызывается не только голодом, но и другими причинами—мокрыми пеленками, холодом, неудобным положением и особенно часто перекармливанием.

Если ребенок здоров и развивается хорошо, то около 6 месяцев его можно начать прикармливать, т. е. 1 раз в день, вместо груди, дать жиденькую манную или мучную кашу. В возрасте 7 месяцев кашу можно делать несколько гуще и давать уже вместо груди 2 раза в день. Вместо каши, можно также дать бульон с крупой или жиденький кисель из ягод. После 8 месяцев ребенку можно дать пюре из овощей (морковь, репа, брюква, картофель и п.). В общем, к концу 1 года ребенок должен получать грудь лишь 2—3 раза в сутки, остальные 3—2 кормления должны быть заменены указанной пищей.

Ребенка старше 1 года достаточно кормить 4 раза в сутки. Пища его должна состоять преимущественно из молока, плодов и овощей, изредка мяса. Не следует давать ребенку какао, кофе, спиртные напитки, а также сладости в большом количестве.

Если молока в груди не хватает, то можно, после совета с врачом, приступить к так называемому *смешанному кормлению*, т. е. наряду с грудью давать ребенку разведенное водой или отварами кипяченое коровье молоко. Это все же много лучше, чем совсем отнять ребенка от груди. Коровье молоко и смеси нужно сохранять в холодном месте, в летнее время—в холодной воде, часто ее меняя. Перед кормлением рожок согреть в горячей воде. Чтобы убедиться, не скисло ли молоко и не слишком ли оно горячо, нужно отлить из рожка немного в чайную ложку и попробовать (не пробовать из рожка!). Недопитое из рожка молоко выливать, но не давать вторично.

В уходе за грудным ребенком необходимо соблюдать самую тщательную чистоту. Купать его следует ежедневно в теплой воде 28° Р. Если почему-либо купать невозможно, то обтирать его тело на ночь теплой водой. Не следует свивать ребенка свивальниками; тугое свивание мешает его правильному развитию. Не следует качать ребенка и приучать его к соске: здоровый ребенок засыпает без укачивания и не кричит без причины. Не следует класть ребенка рядом с собой в постель, так как можно легко «заспать» (задушить) ребенка. Ребенок должен иметь собственную кровать или корзину; она должна стоять в светлом месте, не на сквозняке. Не следует заворачивать ребенка с головой и усиленно его кутать, перегревание изнеженного ребенка и предрасполагает к простуде. Ребенку необходим свежий воздух, его нужно ежедневно выносить на прогулку (зимой—после 6 недель). Комната, где спит ребенок, должна проветриваться по крайней мере 1 раз в день. В теплое летнее время ребенок может проводить на воздухе весь день.

Если мать уходит на работу и не имеет возможности оставить ребенка дома на попечение лица, которому можно доверять, то ребенка следует относить на время работы в ясли. В яслях ребенок найдет надлежащую гигиеническую обстановку.

Ребенок старше 3 лет—это уже социальное существо, он нуждается в общении с другими детьми; в этом общении у него вырабатываются социальные привычки, он постепенно получает подготовку к дальнейшей трудовой жизни. Для детей дошкольного возраста от 3 до 7 лет существуют учреждения социального воспитания—*детские сады, детские очаги*, где ребенок проводит часть своего дня, играя и занимаясь под руководством специалистов.

Когда ребенок находится в школе, за его здоровьем наблюдает школьный врач, от которого родители могут получить необходимые указания относительно питания и образа жизни ребенка. Но здесь мать может много сделать, если постарается выработать у ребенка некоторые гигиенические навыки, которые помогут ему сохранить здоровье.

Вот 8 заповедей здоровья, которые стремится привить школьникам современная американская начальная школа:

1. Мыться в ванне или бане не менее 1 раза в неделю.
2. Чистить зубы по крайней мере 1 раз в день.
3. Спать возможно больше при открытых окнах.
4. Пить как можно больше молока, но не кофе и не чай.
5. Каждый день есть овощи и плоды.
6. Выпивать по крайней мере 4 стакана воды в день.
7. Играть часть дня на открытом воздухе.
8. Каждый день иметь отправление кишечника.

ПЕРВАЯ ПОМОЩЬ.

Самые простые приемы и правила *подачи первой помощи до прихода врача* должен знать каждый сознательный трудящийся, а тем более рабочий, находящийся на фабрике, промысле, шахте или заводе.

Но надо понимать, что помочь заболевшему это не значит только сделать ему перевязку или дать ему противоядие—*быстрая доставка заболевшего в больницу* вообще, а в отдельных случаях в особенности (ущемленная грыжа, заворот кишек, холера) есть *главнейшее правило подачи первой помощи*.

КРОВОТЕЧЕНИЯ.

Всякая рана представляет ту опасность, что через нее могут проникать извне (из воздуха, с наших рук, если они касаются раны невымытыми) невидимые глазом мельчайшие существа (бактерии, микробы), вызывающие заражение раны и всего организма. Поэтому, когда мы имеем дело с раной, в том числе и с кровоточащей, мы *прежде всего должны вымыть руки мылом*. Если кровотечение очень сильное и время не позволяет, надо быстро смочить пальцы холодной водой и *прижать пальцами кровоточащее место*. Далее надо *приложить к ране кусок чистой марли* (или полотна, чистый стиранный носовой платок) и *туго забинтовать рану*. При кровотечении *на руке или ноге надо поднять ее вверх*.

Если поранен крупный сосуд и *кровь бьет сильной струей, надо прижать артерию* (кровеносный сосуд) *выше кровоточащего места*.

На плече, предплечье, кисти, бедре, голени и ступне сильное кровотечение можно остановить круговой сжимающей повязкой. Для этого берут бинт, косынку, ремень или резиновые подтяжки и туго накладывают на поврежденную конечность *выше* кровоточащего места, *делая несколько тугих оборотов*. Еще лучше зажать конечность толстой резиновой трубкой. Надо, однако, твердо помнить, что *если сдавливание будет продолжаться дольше одного часа, то конечность может омертветь*. За это время больной должен быть доставлен в больницу; если же врача нет, *то надо по прошествии часа несколько ослабить сдавливание* или даже прекратить его и произво-

При кровотечениях из пальцев рук и ног надо наложить давящую повязку на кровоточащее место.

При кровотечениях на лбу, темени и затылке, надо наложить давящую повязку (прижать сосуд к надлежащей кости).

При кровотечении из носа надо больного посадить и опрокинуть ему голову назад, освободив шею и грудь от платья и белья и вложить в ноздрю длинный кусок чистой ваты. Нельзя сморкаться и нагибаться. Холодные примочки на переносье.

При сильных кровотечениях из ран на груди, животе или спине, надо до прихода врача приложить к ране чистую марлю или кусок полотна и туго забинтовать.

При кровавой рвоте—уложить больного в постель на спину, запретить вставать и делать движения, не давать ничего есть и, конечно, вызвать врача.

При кровохарканье—уложить в постель, приподнять грудь и голову, запретить разговаривать, вызвать врача.

ПЕРВАЯ ПОМОЩЬ ПРИ УШИБАХ, РАСТЯЖЕНИИ И РАЗРЫВЕ СВЯЗОК, ПЕРЕЛОМАХ, ТРЕЩИНАХ КОСТЕЙ И ВЫВИХАХ.

При ушибах груди, живота и внутренних органов, вследствие сильного удара или паден. с высоты—предоставить заболевшему полный покой в постели, прикладывать лед на место ушиба.

При ушибах наружных частей тела—полный покой заболевшему органу; в первый день холодные примочки или пузырь со льдом, со второго дня согревающие компрессы.

Связки, которые служат для соединения между собой костей, могут растягиваться и даже разрываться, если человек, например, подвернет ногу, оступится, неловко упадет или если его кто-нибудь сильно дернет за конечность. Чаще всего растяжение связок бывает в суставе между голенью и стопой. Надо немедленно наложить повязку, которая не давала бы двигаться заболевшей конечности, положить пузырь со льдом и поднять повыше поврежденную конечность.

Переломы и трещины костей происходят вследствие сильных ударов, давления и падения тела с высоты.

При переломах костей черепа укладывают больного в постель, снимают верхнюю одежду, расстегивают воротник и на голову кладут пузырь со льдом.

Если кость сломалась, например, на бедре или голени, нога должна быть обернута чем-нибудь мягким (полотенцем, платком), с боков же и снизу накладывают так называемые шины, которые закрепляются бинтом. Для шин берут длинные и узкие куски картона, пачки сложенных газет или тоненькие фанерные доски.

Если концы сломанных костей, прорвав кожу и мышцы, торчат наружу, необходимо раньше сделать перерезку, а затем уже уложить ногу в шину.

Никогда не следует самому исправлять, прилаживать или выправлять переломанные или вывихнутые кости—сделать это может и должен сделать только врач.

Первая помощь при вывихах должна заключаться только в предоставлении больному покоя, в наложении повязки для ограничения движений и прикладывании льда к месту вывиха.

Первая помощь при вывихах должна заключаться только в предоставлении больному покоя, в наложении повязки для ограничения движений и прикладывании льда к месту вывиха.

Вообще следует помнить, что при вывихах, переломах, ушибах надо как можно скорее отправить пострадавшего в больницу. Дело в том, что даже врачу-специалисту иногда трудно бывает определить, имеется ли в данном случае вывих, перелом или ушиб. Далее, если вывих или перелом не лечить в течение нескольких дней, то кости могут неправильно срастись и нога, например, может остаться изогнутой или неправильно сросшейся.

ЗАМЕРЗАНИЕ И ОТМОРАЖИВАНИЕ.

При подаче первой помощи замерзшему надо действовать осторожно, так как кости ног, уши и т. д. при замерзании становятся твердыми, окочневшими и легко ломаются. Поэтому одежду с замерзших следует не снимать, а разрезать, чтобы не вызвать переломов в конечностях. По этой же причине переноска и перевозка замерзших должна совершаться осторожно. Замерзшего никогда не следует вносить в теплую комнату, а нужно поместить его сначала в нетопленном, прохладном помещении (в сенях, на лестнице, в сарае). Здесь осторожно раздевают его, обкладывают тающим снегом и рукой или при помощи холстинки растирают его тело до тех пор, пока окочневшие члены не станут мягкими. В промежутках между растиранием производят искусственное дыхание (см. ниже) до тех пор, пока пострадавший не начнет дышать сам. когда пострадавший начинает приходить в сознание, его можно уже перенести в более теплое помещение и там продолжать растирать сухими суконками, фланелью, до полного его оживления; далее его укутывают в теплое одеяло и, если он в состоянии глотать, дают пить кофе, чай, вино. Надо помнить, что иногда приходится оказывать помощь замерзшему в течение 5—16 часов.

Отморожению чаще подвергаются уши, нос, щеки, пальцы рук и ног.

В легких случаях отморожения, когда кожа сначала краснеет и припухает, а затем белеет и становится нечувствительной, лечение состоит в растирании снегом или льдом и смазывании отмороженной части (уха, носа) каким-нибудь жиром.

При более сильных степенях, когда кожа синее, на ней появляются пузыри, и отмороженная часть может даже омертветь—следует лечиться в амбулатории.

ОЖОГИ.

Ожоги бывают 3-х степеней. Ожог I степени—сильное покраснение кожи и легкая ее припухлость. Ожог II степени—на покрасневшей коже образуются пузыри. Ожог III степени—ожог проникает в толщу кожи и глубже, вследствие чего кожа омертвевает и появляются струпья. Иногда дело доходит до полного обугливания части тела.

При ожогах I степени—пораженные места смазывать каким-нибудь жиром (вазелином, чистым коровьим или подсолнечным маслом), наложить марлю и вату и забинтовать. Вместо смазывания жиром можно присыпать обожженное место картофельной мукой, крахмалом, тальком или содой.

При ожогах II степени—пузырей срывать или срезать не следует, так как под пузырем заживление лучше протекает и болезненность меньше. Здесь следует на пузыри наложить марлю и вату и забинтовать. Если же пузырь вскрылся, то обнаженное место смазывают борным вазелином и забинтовывают.

При ожогах III степени—обожженное место промыть слабым раствором марганцево-кислого калия и наложить повязку с мазью от ожогов. Вообще же при ожогах II и III степени и при распространенных ожогах I степени необходимо свезти пострадавшего в больницу, так как распространение ожога даже I степени больше, чем на половину тела, очень опасно и может повлечь за собой смерть.

Одежду, белье при обширных ожогах следует не стягивать с пострадавшего, а разрезать на нем.

При ожогах азотной и соляной кислотой—обильно полить обожженное место водой со щелочью (мыло или сода).

При ожогах серной кислотой—поливать водой обожженное место нельзя; следует его обмыть мылом или жирами (подсолнечное масло).

При ожогах щелочами, например при падении в ящик или яму с негашеной известью, или при ожогах мыльным щелоком—обильно полить обожженное место холодной водой, а затем уже наложить повязку.

УКУСЫ ЖИВОТНЫХ.

При укушении животными (собака, кошка и т. д.) надо всегда иметь в виду, что они могут быть бешеными. Поэтому нужно укушенную ногу или руку туго перевязать выше места укуса. Хорошо также укушенную конечность опустить в теплую воду. Далее можно сухой банкой отсосать кровь из места укуса. Чтобы уменьшить силу яда, самую рану прижигают раскаленной иглой или спичкой. Хорошо прижечь рану крепкой карболовой кислотой. Далее необходимо пострадавшего как можно скорее отправить в особые специальные лечебные заведения, в которых делаются прививки от бешенства (так называемые Пастеровские станции).

ИСКУССТВЕННОЕ ДЫХАНИЕ.

Искусственное дыхание производят следующим образом: с больного снимают одежду, кладут его на спину, подложив под спину валик из сложенной одежды больного так, чтобы грудь лежала выше, а голова свешивалась немного вниз. Подающий помощь становится позади головы больного, захватывает согнутые в локтевом сгибе предплечья и поднимает их вверх и назад так, чтобы локти ложились на уровне головы по обеим ее сторонам. Выждав 2—3 секунды, опускают руки вниз и с силой прижимают локти к грудной клетке. Поднятие рук вызывает расширение грудной клетки и вдох; при опускании грудная клетка сжимается, и получается выдох. Такие поднятия и опускания рук производятся 15—18 раз в минуту, что соответствует нормальному числу дыханий человека.

Искусственное дыхание надо производить до тех пор, пока пострадавший не начнет самостоятельно дышать, что нередко продолжается час, два и даже более. Иногда человек кажется совершенно мертвым, а настойчиво проводимое искусственное дыхание возвращает его к жизни. Прекратить искусственное дыхание можно тогда, когда прибывший врач признает дальнейшее производство искусственного дыхания безнадежным.

УТОПЛЕНИЕ.

По извлечении утопленника из воды, кладут его на бок, раздвигают руками его челюсти, и очищают рот от песка, грязи и т. п. После очистки рта кладут утопленника

на живот, подложив его одежду и сильно надавливают на спину, вследствие чего выдавливается попавшая в желудок и легкие вода. Затем производят искусственное дыхание.

ПОВЕШЕНИЕ.

При повешении нужно повесившегося быстро освободить из петли; разрезав веревку и поддержав тело его, чтобы оно не подверглось повреждениям, производят искусственное дыхание.

ПРИПАДКИ ПАДУЧЕЙ БОЛЕЗНИ.

Припадки падучей болезни выражаются потерей сознания и судорогами всего тела. Больной внезапно падает без чувств, лицо делается синевато-красным, голова, руки, ноги с силой ударяются о землю (судороги). Из рта выделяется пена, иногда с кровью, так как больные прикусывают язык. Под голову такого больного нужно подложить что-нибудь мягкое (подушку, одежду) для того, чтобы он не повредил себе лица и черепа. Не следует накрывать лицо больного, как это часто принято делать, а, наоборот, нужно дать больному приток свежего воздуха и не толпиться вокруг него. Удерживать руки и ноги во время судорог не следует. Если прикушен язык, то вкладывают между зубами деревянную палочку или плоский конец ложки.

ПОРАЖЕНИЕ ЭЛЕКТРИЧЕСКИМ ТОКОМ.

Подавая помощь пораженному электрическим током, нужно принять меры предосторожности, чтобы самому не стать жертвой тока, так как ток от пострадавшего при прикосновении к нему может перейти в тело подающего помощь. Надо поэтому постараться прервать ток, проходящий через пострадавшего. На фабриках и заводах существуют для этого особые выключатели и ножницы для перерезки проводов.

Если же этих приспособлений нет, нужно постараться оттащить пострадавшего от проводов. Для этого нужно стать на сухую доску или сухую скамью (дерево плохо проводит электричество), на свернутую сухую одежду или надеть галоши, обмотать свои руки сухим платком или шерстяными перчатками (лучше всего резиновыми перчатками), при помощи сухих палок просунуть под пострадавшего веревку и оттащить его от проводов. После этого пострадавшему, если это необходимо, нужно произвести искусственное дыхание или, если имеются ожоги или другие повреждения, соответствующим образом сделать перевязку.

ОТРАВЛЕНИЯ.

Отравления происходят от поступления какого-либо яда в наше тело (чаще всего в желудок), но бывают также от вдыхания различных ядовитых газов. Подавая помощь отравившемуся до прибытия врача, нужно прежде всего узнать, чем именно отравился пострадавший, так как при различных ядах дают различные противоядия. Затем следует по возможности удалить яд из желудка, стараясь вызвать у пострадавшего рвоту, после чего вводят уже противоядие, т.-е. такое лекарственное вещество, которое, соединившись в желудке с ядом, совсем или частично обезвреживает его. Чтобы вызвать рвоту, прибегают к щекотанию неба и глотки пальцем или гусиным пером или дают рвотное. В качестве рвотного средства может служить теплая вода в большом количестве (4—5 стаканов), теплое молоко, мыльная вода. После рвоты вводят такие лекарства, которые успокаивают боли в желудке и кишках. Следует твердо помнить, что при отравлении крепкими кислотами или щелочами, не следует вызывать рвоту, так как обожженные стенки желудка могут легко разорваться. Нельзя также вызывать рвоты, если пострадавший находится в бессознательном состоянии, так как рвотные массы могут попасть в дыхательное горло и задушить больного. Если рвота наступает у такого больного, нужно голову его повернуть на бок.

При отравлении кислотами больному дают пить какую-нибудь слабую щелочь, например, известковую воду (1 столовую ложку на прием), жженую магнезию, толченый мел (1 столовую ложку на стакан воды), раствор соды в воде. Пить надо давать маленькими глотками, но чаще.

При отравлении уксусной эссенцией—те же меры, как при отравлении кислотами.

При отравлении щелочами, наоборот, дают внутрь какую-либо слабую кислоту: лимонный сок с водой, клюквенный морс, лимонад, кислое варенье.

При отравлении мышьяком дают пить каждые 10 минут рюмку или столовую ложку раствора жженой магнезии (1 столовая ложка жженой магнезии на стакан воды). Кроме того в каждой аптеке можно быстро получить противоядие против мышьяка. Жидкость эту нужно принимать по 1 столовой ложке каждые 10—15 минут.

При отравлении сулемой дают пить в больших количествах молоко, яичный белок с водой, рисовый отвар.

При отравлении фосфором—нужно вызвать рвоту, затем дают раствор жженой магнезии (1 столовую ложку на стакан воды) по 1 столовой ложке через 15 минут. Хорошим противоядием служит скипидар по 10 капель через 10—15 минут. Нельзя давать ничего жирного и молока. Можно дать размешанный в воде яичный белок.

При отравлении спиртом (опьянении)—через 15 минут раза 2—3 дают по 5—10 капель нашатырного спирта. На голову кладут пузырь со льдом, тело согревают горячими грелками или бутылками (не обжечь). Если дыхание ослаблено, производят искусственное дыхание.

При отравлении опиумом, морфином, беленой, никотином (табачный яд), грибами нужно до прихода врача постараться вызвать рвоту. Для этого больному дают теплое молоко, теплую мыльную воду, теплую воду (4—5 стаканов). Вызвав рвоту и опорожнив желудок, дают раствор из $\frac{1}{2}$ чайной ложки танина на стакан воды через 10 минут по 1 столовой ложке. Вместо танина можно давать крепкий чай, черный кофе, отвар дубовой коры. До прихода врача не давать больному уснуть. Для этого больного тормошат, водят по комнате, растирают кому суконками, щетками. Если дыхание слабое, производят искусственное дыхание.

При отравлении рыбой, испорченной колбасой и мясом вызывают рвоту, дают слабительное (столовую ложку касторки взрослому). После рвоты дают раствор соды (1 столовую ложку на стакан воды), молоко и согревают тело.

При отравлении свинцом (в типографиях, при обжиге и плавке серебро-свинцовых руд) дают рвотное, затем жженую магнезию (1 столовую ложку на стакан воды) через 2 часа по $\frac{1}{4}$ стакана, молока с яичным белком, согревают тело грелками и, если нужно, производят искусственное дыхание.

При отравлении ртутью при обработке ртутной сажи—надо озаботиться о чистом воздухе, согреть живот и ноги грелками, искусственное дыхание. Дают пить молоко, яичный белок с холодной водой, крепкий чай, кофе.

Первая помощь при угаре и при вдыхании различных ядовитых газов. Вынести пострадавшего на свежий воздух или широко раскрыть двери и окна. Производить искусственное дыхание. Подающий первую помощь угоревшему может сам угореть, поэтому следует закрыть рот и нос платком, смоченным уксусом или известковой водой, и затем уже войти в помещение.

ДОМАШНЯЯ АПТЕЧКА.

1. *Александрыйский лист.* Его настой производит слабительное действие. Для приготовления настоя берется одна весовая часть листьев и заваривается в 12 част. (таких же по весу) кипящей воды. Употребляется как чай (1—2 чашки в раз).

2. *Английская или горькая соль.* Употребляется при запорах, как слабительное. Доза внутрь в растворенном виде от $\frac{1}{2}$ до 1 унц. в стакане теплой воды.

3. *Английский пластырь.* Налепляется обыкновенно на ссадины и нарывы для защиты их от вредных внешних влияний.

4. *Анисовые капли.* Употребляются, как успокаивающее при кашле по 10—15 капель на прием.

5. *Беленное масло.* Употребляется как болеутоляющее средство для втираний.

6. *Бертолетова соль.* Употребляется при болезнях горла и при насморке, в виде полоскания, $\frac{1}{2}$ чайной ложки на стакан воды.

7. *Бестужевские капли.* Внут. 10—15 капель (на раз) для укрепления нервов (при раздражении, волнении, вообще душевном расстройстве).

8. *Бобковая мазь.* Для втирания на брюшной стенке, чтобы устранить пучение живота.

9. *Борная кислота и бура.* Употребляется вместе с содой, преимущественно, в водных растворах от 2 до 4% для полоскания горла, рта, носа (при насморке, для промывания глаз, обмывания ран и для согревающих компрессов).

10. *Боткинские капли.* Противохолерные 10—15—20 капель внутрь и вообще при поносе, боли в животе или желудке.

11. *Бузиновый цвет.* Его настой в теплой воде пьют при легкой простуде (при начале ее) или в других случаях, когда вообще нужно вызвать обильный пот больного. Доза 1—2 чайные ложки на стакан воды.

12. *Вазелин белый.* Употребляется как смягчительное и при отмораживании.

13. *Валериановые капли, эфирные.* Укрепляющее, подбадривающее нервную систему средство; употребляется при истерических припадках, нервном сердцебиении, головных болях и проч. Доза 15—20 капель несколько раз в день.

14. *Глицерин.* Косметическое средство. Сохраняет кожу, придает ей известную мягкость. Прибавляется и к промывательным клизмам 1—2 столовых ложки на клизму.

15. *Горчичники.* Употребление общеизвестно.

16. *Горькая или глауберова соль.* Употребляется, как слабительное, в количестве 1 столовой ложки на стакан воды.

17. *Гофманские капли.* Употребляются, как возбуждающее средство, после обморока, при тошноте и рвоте (10—15 кап.) на сахар или рюмку воды.

18. *Датского короля капли.* Их употребляют от легкого кашля. Доза от 10—30 капель на полстакана воды внутрь.

19. *Доверов порошок.* Употребляется, как успокаивающее, при кашле (3 грамма на прием).

20. *Жженая магнезия.* Употребляется при отравлении, при изжоге и как легкое слабительное.

21. *Известковая вода.* Употребляется при многих отравлениях и в смеси с прованским маслом при ожогах.

22. *Иноземцевские капли.* Для укрепления желудка (против поноса и холеры). Внутрь 10—25 капель с мятным чаем или красным вином.

23. *Ипекакуана (рвотный корень).* Употребляется при отравлениях, как рвотное, по 20 грамм.

24. *Иод.* Употребляется для смазывания при воспалениях (нарывах), колотьи в боку и при зубной боли (флюс).

25. *Камфорный спирт.* Употребляется для втираний при мышечном ревматизме.

26. *Карболовая кислота.* Она при обыкновенной температуре имеет вид игольчатых, белого цвета кристаллов, которые расплываются при нагревании; как дезинфицирующее средство эта кислота употребляется в водном растворе, в количестве чайной ложки на стакан, для промывания и перевязки ран, в виде примочек, для согревающих компрессов и при нарывах, воспалениях суставов и так далее.

27. *Касторовое масло.* Весьма полезное слабительное средство при расстройствах кишечника от погрешностей диеты; доза для детей—чайную или десертную ложку, смотря по возрасту, для взрослых $1\frac{1}{2}$ столовых ложки на прием.

28. *Колодий.* Наружное средство, им смазывают небольшие раны, ссадины, которые он плотно закрывает, предохраняя от загрязнения, благодаря чему они быстро заживают; употребляется также при легких ожогах.

29. *Лавровишневые капли.* Успокоительные. Прием 5—10 капель с водой.

30. *Ландышевые капли.* Успокоительно действуют на сердце; полезно давать при нервном сердцебиении, от 10 до 12 капель, вместе с валериановыми каплями.

31. *Липовый цвет.* Заваривается как чай (столовую ложку на 3 чашки горячей воды), и настой его пьют стаканами. Потогонное средство после простуды или в других случаях.

32. *Липкий пластырь.* Употребляется при незначительных ранениях, также для удержания повязок.

33. *Льняное семя.* Употребляется для припарок и для слизистых отваров в количестве 1 столовой ложки на два стакана воды.

34. *Ляпис.* Употребляется для прижиганий при плохо заживающих ранах и язвах.

35. *Малина сушеная.* Заваривается кипятком и дается, как потогонное средство.

36. *Мята.* Настой 1 части мяты на 50 частей воды назначается при поносе или коликах. Пить вместо чая.

37. *Мятные капли с опиумом.* Употребляются при поносах и спазмах в животе (15 кап. на сахар или рюмку воды).

38. *Нашатырный спирт.* Употребляется, как нюхательное средство, при обмороках и внутрь (10—15 капель на стакан воды) при отравлении спиртом, опьянение.

39. *Опий (настойка).* Употребляется, как успокаивающее средство, при поносах, болях желудка и т. п. (5—10 капель на прием).

40. *Полынь.* Крепительное, принимать внутрь в настой из 1-ой драхмы листьев и воды. Полынная настойка—народное крепительное (желудочное средство). Долго употреблять его вредно.

41. *Перувианский бальзам.* При наружном употреблении—лучшее средство для истребления клещей чесоточных и их яиц (зародышей).

42. *Петрушки семя.* Настой его (1 часть на 6 частей воды) употребляется, как мочегонное.

43. *Поваренная соль.* Употребляется для полоскания при болезнях горла и внутрь при отравлении ляписом.

44. *Полугораллористое железо*. Употребляется при кровотечениях в слабом растворе на гигроскопической вате или корпии ($\frac{1}{2}$ чайной ложки на стакан воды).

45. *Салициловый натр*. Употребляется, как внутренне средство, при простуде, лихорадках и при суставном ревматизме, по 8 гран от 3 до 5 раз в день.

46. *Скипидар. Французский*. Наружное средство; употребляется для втирания при ревматических болях суставов; при грудных болезнях; внутрь дают 2—3 капли на молоке при бронхите, при отравлении фосфором.

47. *Сода*. Дается внутрь на кончике ножа (5 гран) при изжоге, пучении желудка, при свежих ожогах употребляется как присыпка (затем больное место покрывается влажной тряпочкой). Растворенная в воде вместе с вишней кислотой, сода дает приятный шипучий напиток.

48. *Спунк*. Состав его 1 часть воска и 3 части деревянного масла. Употребляется для лечения нарывов (для скорейшего их созревания).

49. *Танин*. Употребляется, как вяжущее средство, при болезнях горла, в виде полоскания и смазывания в смеси с глицерином, также при отравлениях алколоидами.

50. *Уксус*. Употребляется вместе с водой для обтирания тела при простуде.

51. *Хинин*. Употребляется, как жаропонижающее, при болотной лихорадке (малярии) и всех спутниках ее, при простуде. Доза: 3, 5, 8 гран на прием 2—3 раза в день.

52. *Хлорная вода*. Употребляется, как обеззараживающее, при промывке ран.

53. *Цитварное семя*. Глистогонное средство. Употребляется внутрь до $\frac{1}{2}$ драхмы в виде порошка или кашки с медом.

54. *Шалфей*. Настой его (1 часть на 6 частей воды) при наружном употреблении, в виде полоскания, является прекрасным смягчительным средством (например, при флюсах).

55. *Шафран*. Прошок в $3\frac{1}{2}$ грана или 60 капель тинктуры, принятые внутрь, являются усыпительным и успокоительным средством.

56. *Эфир*. Употребляется при обмороках и при головных болях.

ВАЖНЕЙШИЕ КУРОРТЫ В РОССИИ.

Абас-Туман. Климато-лечебная станция Тифлисской губ. на высоте 1250 метров над уровнем моря. Здоровый горный климат. Средняя температура: в январе—7,4° в феврале—4,0°, в марте—0,9°, в апреле—5,4г, в мае—11,7г, в июне—14,1г, в июле—16,6г, в августе—16,7г, в сентябре—12,7г, в октябре—7,8г, в ноябре—2,1°, в декабре—3,1° Три группы индифферентных источников с температурой от 40 до 48°. Парк, живописные окрестности. Пользуются: малокровие, общий упадок сил, неврастения, начальная ступень бугорчатки легких и т. д. Гостиницы, меблированные комнаты. Сезон с 1-го июня по 1-е октября.

Боржом. Местечко Тифлисской губ. по реке Куре при впадении в нее речек Боржомки и Черной. Климатические условия очень благоприятны. Самый сухой месяц август, самый влажный—декабрь. В мае начинается уже лето, но вполне оно устанавливается в июне. Чрезвычайно разнообразная растительность. Два щелочно-углекислых источника: Екатерининский и Евгеньевский. Прекрасно оборудованы здания для ванн, водолечения, массажа и электричества. Сезон с 1-го июня по 1-е октября.

КАВКАЗ И КАВКАЗСКИЕ МИНЕРАЛЬНЫЕ ВОДЫ.

Кроме кавказских минеральных вод, многие местности Кавказа представляют прекрасные климатические станции, особенно для тех, которые пуждаются в горном воздухе. Кавказское побережье Черного моря во многом сходно с южным берегом Крыма. Но рядом с этим на Кавказе есть не мало лихорадочных местностей. При выборе малоизвестного места необходимо поэтому посоветоваться с врачом.

Из горных местностей можно указать на г. Налчик, Абас-Туман (в Закавказье) и Красную Поляну (40 в. от Адлера).

На кавказском побережье Черного моря климатическими станциями могут быть признаны все местечки и города от Анапы до Сухум-Кале, как-то: Сочи, Адлер, Гудаут, Гагры и Новый Афон.

Кавказские минеральные воды. Кавказскими минеральными водами называются только те группы источников, которые расположены в предгорьях северо-восточной части Кавказа, около гор. Пятигорска. Близ них возник лучший курорт в России и сюда ежегодно стекаются десятки тысяч больных. Наиболее удобный путь сообщения с кавказскими минеральными водами из Киева через Ростов-на-Дону на Кавказ. Все группы вод соединены между собой и со станцией «Минеральные Воды» жел. дор.

Многочисленные источники Пятигорска принадлежат к группе теплых сернистых вод. Ими пользуются при следующих болезнях: сифилис, хронический ревматизм,

суставный и мышечный), невралгические боли, параличи, золотуха, хронические сыпи, подагра и последствия ран.

Ессентуки. В 16 верстах от Пятигорска. Самые известные источники №№ 17, 18 и 4. Особенно успешно излечиваются в Ессентуках хронический катарр желудка и кишечного канала, страдания печени и почек, подагра, каменная и сахарная болезни и тучность.

Железноводск. В 16 вер. от Пятигорска. Имеет несколько железных источников. Не особенно богаты содержанием железа, они имеют преимущество перед другими в высокой температуре, что особенно важно для ванн. Легат, бледную немочь и малокровие, катарры желудка и кишек, опухоль селезенки, нервные болезни и различные женские болезни.

Кисловодск. В 36 верстах от Пятигорска и 20 от Железноводска. Здесь находится знаменитый Нарзан (известково-углекислый), вода которого получила за последнее время большое распространение. Кисловодск, кроме того прекрасная климатическая станция. Пользуются: сердечные, легочные, неврастения, переутомление, малокровие.

Кашинские железные источники, Тверской губ. у гор. Кашина, в 10 верстах от Волги. Три источника с T 6,25°. Сезон от половины мая до половины августа. Пользуются: малокровие, нервные и женские болезни.

Крым. Береговая линия Крымского полуострова извилиста и образует значительное количество бухт. Со стороны Азовского моря берег открытый, отлогий и большей частью ровный, южный берег, наоборот, более крутой, скалистый с целым рядом бухт: Феодосийской, Ялтинской, Судакской, Алуштинской, Севастопольской. За Севастопольской бухтой берег направляется к северу и затем, поворачивая на запад, образует Евпаторийский рейд. В Евпатории берег делается низменным, вскоре поворачивает на северо-восток и доходит до Перекопского перешейка. Цепь Крымских гор имеет направление от запада к северо-востоку. Главный хребет Яйла, тянувшийся от Феодосии до Севастополя, на протяжении 175 верст, с главной вершиной Чатыр-Даг 1433 метра.

Климат южного берега Крыма. В жаркие месяцы по целым неделям не бывает дождей и в это время, уже с 7 часов утра, в местах, удаленных от моря, чувствуется томительный зной. Один или два раза в жаркое лето дует сухой юго-восточный ветер Самизель, поднимающий температуру до 34—39°. Зима короткая, мягкая. Средние температуры: зимы—4,7°, весны—12,0°, лета—24,4°, осени—13,9°. Из купаний Крыма лучшие в Феодосии и Евпатории, они отличаются пологим мелкопесочным плотным пляжем. Хуже купанья в Севастополе и Балаклаве, где дно каменисто и вода очень глубока, а также в Ялте, Гурзуфе, Алушке и других местах южного берега Крыма, устланного крупным или мелким гравием. Из курортов Крыма достойны упоминания следующие:

Алушка—татарская деревня на южном берегу Крыма, 122 метра над уровнем моря. Местность защищена хребтом Яйла, вершина которого Ай-Петри преграждает доступ северным ветрам, а отрог Черная гора—западным. Алушка расположена весьма живописно. На протяжении нескольких верст террасы, спускающиеся к морю, покрыты садами и виноградниками. На открытом воздухе растут маслины, гранатовое дерево, магнолия, олеандр. Наиболее высокие температуры за 13 лет метеорологических наблюдений (1868—1880) колебались в пределах 30—36°. Всего жарче во второй половине июля. Наиболее низкие температуры между 5—15°. Наиболее холодное время конец января и первая половина февраля. Ветры преобладают западные и восточные. Пляж очень малый, дно усыпано мелкими камнями. Купальни скромные, жизненных удобств мало. Несколько гостиниц и меблированных домиков. Расстояние от Ялты 17 верст. Пароходное сообщение с Севастополем (70 верст). Открыт круглый год. Пользуются: малокровие, неврастения, болезни дыхательных органов, выздоравливающие.

Алушта—татарская деревушка в 42 верстах от Ялты. Лежит на предгорьях Чатыр-Дага, между двумя живописными долинами, покрытыми фруктовыми садами. Средняя температура в январе 3,23°, феврале—3,6°, марте—7,15°, апреле—10,36°, мае—15,5°, июне—20,4°, июле—23,8°, августе—23,3°, сентябре—18,8°, октябре—12,4°, ноябре—6,3°, декабре—4,3°. Морские купанья не из лучших. Пляж—песок с округленной галькой; большая глубина и временами сильный прибой волн. Пользуются: малокровие, неврастения, болезни дыхательных органов, выздоравливающие.

Балаклава—в 12 верстах по шоссе на дороге от Севастополя у глубокой бухты, защищенной горами от восточных и частью северных ветров. Средняя температура: январь—4,5°, февраль—7,5°, март—15,3°, апрель—15,6°, май—20,5°, июнь—26,3°, июль—28,1°, август—27,0°, сентябрь—22°, октябрь—13°, ноябрь—7,2°, декабрь—2,6°. Купанья в закрытых купальнях вследствие значительной глубины бухты. Лечение виноградом. Сообщение с Севастополем.

Гурзуф—в 19 верстах от Ялты. Температура в январе—4,6°, в феврале—6,25°, марте—10,8°, апреля—15,2°, мае—21°, июне—25°, июле—27°, августе—25,6°, сентябре—20,6°, октябре—15,25°, ноябре—10,5°, декабре—7,38°. Климатическая станция; морские купанья. Морской берег отлогий, покрыт гравием. Несколько гостиниц и меблированных дач. Сообщение из Ялты пароходом.

Евпатория—город на западном берегу Крымского полуострова у широкого открытого залива. Кругом степи, растительности мало, а потому летом пребывание неприятное. Самое знойное и лишенное дождей время с половины июня по конец августа. Лучшие месяцы октябрь и ноябрь. Прекрасный пляж: отлогий на далекое расстояние берег дает возможность выбрать для купанья разную глубину; морское дно плотно-песчаное, гладкое. В 3-х верстах Майкопское грязелечебное и лиманное заведение. Пароходное сообщение с Одессой.

Сакское озеро—Евпаторийского уезда. Температура воды озера от 26,5° до 31,25°. Берега его в знойные дни облажаются и дают грязь (она образует большие залежи на дне озера), которая также, как и озерная вода (рапа), служит для врачебных целей, а именно для грязевых ванн, нагреваемых солнечными лучами до 38—40° Реомюра. Климат жаркий, но здоровый; температура в июне—20°, июле—22°, августе—19°. Грязевые ванны: грунтовые и разводные. Сезон с 25 мая до конца августа.

Севастополь. Климат жаркий. Известковая пыль летом в городе раздражает глаза и дыхательные органы. На приморском берегу хорошо устроены купальни. В 3-х верстах от Севастополя Соляное озеро, откуда берется грязь и рапа. Сезон с 1-го июня по 15-е августа.

Суук-Су—в 1½ верстах от Гурауфа, в 12 верстах от Ялты. Климатические условия те же, что и в Гурауфе. Летний сезон (морские купанья) начинается 20 мая, осенний (виноградное лечение)—12-го августа.

Судак—местечко возле Феодосии. Мягкий ровный климат, роскошная растительность, сады, виноградники, хорошие морские купанья, песчаное ровное дно, волна не большая. Осенью лечение виноградом. Сообщение от Севастополя пароходом.

Ялта—город на южном берегу Крымского полуострова. Расположен у залива, ограниченного мысами Ай-Тодорским и Никитским. Кругом города горы, покрытые сосновым и буковым лесом. Климат: ноябрь один из самых дождливых и ветряных месяцев, средняя температура—10°. Декабрь суровее ноября, наименее постоянный месяц в отношении погоды, средняя температура 7°. В январе и феврале часто сильные бури; средняя температура 6°, дожди реже, ясных дней гораздо больше, но сильных ветров и бурь еще много. Средняя температура апреля 11°. Ясных дней много, но много и туманов. С мая начинается летний сезон: с этого месяца по конец октября можно проводить на воздухе целые дни даже больному. Сентябрь лучший месяц в году по умеренности и ровности тепла, по постоянству хорошей сухой и ясной погоды. Средняя температура этого месяца 20°. В октябре средняя температура 14,8°, дожди чаще и обильнее, чем в сентябре. Купанья не особенно хороши, дно покрыто крупным гравием. Рейд не защищен от ветров. Морские купанья с половины мая до конца октября. Хорошие гостиницы. Много живописных окрестностей: Ливадия, Орианда, Ай-Тодор, Ай-Даниль, Массандра. Сообщение с Одессой и Севастополем пароходами.

Феодосия—уездный город, расположен амфитеатром на покатости и защищен с 3-х сторон склонами гор. Растительность скудная. Климат мягкий, но не постоянный. Морские купанья принадлежат к лучшим: ровное плотное песчаное дно и хороший берег. Песчаные ванны. Сезон с июня по 15 октября.

Липецк—уездный город Тамбовской губ., расположен на 2-х терассах, разделенных глубоким оврагом, по которому протекает речка Липовка, впадающая здесь в р. Воронеж. Климат умеренный, без резкой продолжительности жары. Средняя температура сезона 21,25°. Несколько железистых источников с температурой 6,6—7,6°. Из липецкого железисто-глинистого торфа добывается грязь. Купальни на реке. Сезон с 25-го мая по 20-е августа. Пользуются: малокровие, женские болезни, невралгия, золотуха. Сообщение: Орел—Липецк.

Одесские лиманы: Вблизи г. Одессы находятся 3 лимана: Клейлибентальский, Куяльницкий и Хаджибейский. Одесские лиманы являются представителями озерных грязей, образовавшихся из осадочного ила водяных вместилищ. Грязевые ванны действуют высокой температурой и раздражающими кожу веществами. Действие их на организм очень сильное, а потому без назначения врача их никогда не следует принимать. Грязевыми ваннами пользуют хронические формы мышечного и суставного ревматизма, подагру, сифилис, бугорчатые воспаления суставов и т. д. Главнейшие противопоказания: упадок сил и питания, лихорадочные состояния, изменения кровеносных сосудов (старческие), сердца и легких (наклонность к кровохарканью), беременность, старческий возраст, сильное нервное расстройство.

а) **Клейлибентальский лиман**—в 14 верстах от Одессы у немецкой колонии того же названия. Самый слабый лиман. Сезон с 15-го мая по 1-е сентября.

б) **Куяльницкий лиман**—в 8 верстах от Одессы. Самый сильный. Средняя температура воды в лимане летом 26,5°. Хорошие купальни. Несколько водолечебных заведений.

в) **Хаджибейский лиман**—в 7 верстах от Одессы. Вода Хаджибейского лимана беднее солью, чем Куяльницкого. Купанье в открытом лимане. Сезон с 15-го мая по 1-е сентября.

Славянские соляные озера—в 1½ верстах от Славянска, Харьковской губ. Изюмского уезда. Несколько соляных озер: Репное, Маяцкое и Слепное. Репное и Слепное озера принадлежат к слабым водам поваренной соли, а Маяцкое озеро, Славянские источники и Артезианский колодезь—к крепким или рассольным водам. Из Маяцкого и Репного озер добывается грязь. На берегу Репного озера находятся заведение минеральных вод, купальни и водолечебница. Ванны: рассольные, грязевые, паровые, электрические. Души, ингаляция, массаж, врачебная гимнастика. Сезон с 15 мая по 25 августа. Пользуются при болезни костей и суставов, ревматизме, подагре, рахите, золотухе, сифилисе, женских болезнях и пр.

Старая Русса—уездный город Новгородской губ., в 90 верстах от Новгорода. Средняя температура воздуха в июне 17,5°, в июле—19,2°, в августе—15,8°. Три источника поваренной соли и три озера: Верхнее, Нижнее и Третье. Из Нижнего озера добывается лечебная грязь. На Нижнем озере устроены купальни. Ванны: рассольные, пресные, хвойные. Грязелечебное заведение. Ингалятория. Пневматический кабинет. Сезон с 25 мая по 25 августа. Пользуются: ревматизм, женские болезни, золотуха, рахит, сифилис.

Столыпинские воды—Самарской губернии. Степная местность. Средняя температура лета 22°. Три соляных озера, один источник поваренной соли, один железно-соляной и лечебные грязи. Главные из озер Алексеевское: температура воды его на поверхности 20°, а на дне 30°. Ванны минеральные и грязевые. Души, массаж, электричество. Кумыс. Сезон с 15 мая по 1 сентября. Пользуются: ревматизм, малокровие, рахит, золотуха, желудочно-кишечные расстройства.

Лечение кумысом. Кумысом можно пользоваться в курортах, если необходимо усиленное лечение и постоянный надзор врача, или в степи и горах, в деревнях Уфимской, Самарской и Оренбургской губерний, где кроме кумыса первенствующее значение имеет степной воздух, солнце и спокойная жизнь.

Кумысные курорты. Постниковский—в 6 верстах от Самары.

Арнаевка—в 3 верстах от Самары.

Богдановка—в 7 верстах от ст. Тургеневка, Сам.-Уфим. жел. дор. Жизнь не дорога.

Кумысное заведение—в 38 верстах от Оренбурга, среди степи.

Танаевское заведение—на р. Каме, в 6 вер. от Елабуги. Высокая песчаная и лесистая местность. Жизнь не дорога.

МОРСКИЕ КУПАНЬЯ.

На Черном море: 1) Одесса, Скадовск. 2) В Крыму: Евпатория, Севастополь, Балаклава, Лиманы, Кикенез, Сименз, Алушка, Мисхор, Ялта, Гурауф, Суук-Су, Алушта, Судак, Феодосия. 3) На Кавказе: Анапа, Новороссийск, Туапсе, Сочи, Геленджик, Гагры, Гудаут, Новый Афон, Сухум, Кобулеты, Батум.

На Азовском море: Геническ, Бердянск, Мариуполь, Керчь.

На Каспийском море: Баку, Дербент, Петровск.

Грязелечение. Грязелечение применяется при невралгии (особенно ишиас), ревматизме суставов, мышц, сухожилий, сведении конечностей, параличе и в других случаях. Грязелечение практикуется в России в гораздо больших размерах, чем за границей. Главные пункты лечения: Крым, а Кавказские минеральные воды и побережье Черного моря, но есть грязелечебницы и в других местах.

В Крыму: Алешки, Балаклава, Геническ, Голая Пристань, Майнаевские грязи (близ Евпатории), Саки, Сарык-Сиваш, Севастополь и Чокрак (близ Керчи).

На Кавказе: Ахталинские грязи и Цихис-Джварские (Тифлис. губ.), Баталпащинские (Куб. обл.), Булгаковские (Тифл. губ.), Мацестинские и Судницкие (Черномор. губ.), Миатшинские.

КИЕВСКИЙ ОКРЗДРАВ

1-я самоокупающаяся зубамбулатория и техамбулатория, Пушкинская 22а (во дворе), тел. 30-43

Для всех граждан

Прием от 4-х до 9-ти час. вечера. Работают высококвалифицированные врачи.

Коллективам—кредитование. Членам союза—установленная скидка.

Для всех граждан

Коллективам—кредитование

Киевский Бактериологический Институт, основанный в 1896 году, имеет свою ближайшую и главную задачу вести борьбу с инфекционными болезнями и в этом отношении обслуживает территории бывших: Киевской, Волынской, Подольской, Полтавской, Черниговской и др. губ.

Киевский Бактериологический Институт занимает территорию в 7½ десятии и размещен в 22 зданиях, из которых 11 каменных и 11 деревянных.

Деятельность Киевского Сан.-Бактериологического Института всегда складывалась из научной и практической работы. Выполнение всех работ научно-практического характера производилась в отделах института.

Число отделов Института, ранее состоявшее из четырех, в 1923 году увеличилось до 5: Малярийный, Пастеровский, Сывороточный, Вакцино-Диагностический и отдел Экспериментальной Медицины. Малярийный отдел был организован в мае 1923 года.

Санитарно-гигиенический отдел признавался всеми сотрудниками для деятельности Киевского Сан.-Бактериологического Института необходимым и для существования Санитарно-гигиенического отдела, по мысли и инициативе сотрудников Киевского Сан.-Бак.-Института, предполагалось, еще в 1919 году присоединить к Институту Городскую Санитарную Станцию, поэтому функции санитарно-гигиенического отдела выполняет Городская Санитарная Станция, которая будучи обособлена в хоз. отношении функционально объединена с Институтом.

Кроме указанных 5 отделов в настоящее время организован отдел эпидемиологический. (Все отделы Киевского Сан.-Бак.Института функционировали все время без перерыва). Штат Киевского Сан.-Бактериолог. Ин-та складывается из 63 человек, из них врачей 13, кроме того работают прикомандированные НКЗ 4 врача интерна.

Деятельность отделов состояла в изготовлении препаратов применяющихся с предохранительной целью, для предупреждения заболеваний заразными болезнями, для профилактики их, в виде разного рода вакцин, а также многих других препаратов имеющих лечебное действие, в виде лечебных сывороток, а также питательных сред, необходимых не только для нужд Института, но и для отпуски лабораториям; кроме того, изготовлялись все реактивы (антигены, экстракты, гемолитический амбоцептор) того, изготовлялись все реактивы (антигены, экстракты, гемолитический амбоцептор) необходимые для бактериологических исследований вообще и серологических исследований в частности; далее деятельность Института выражалась в лечении Пастеровскими прививками укушенных бешеными животными людей; а также производились исследования эпидемиологического характера; деятельность малярийного отдела состояла в обследовании малярийных очагов в г. Киеве и во всей обслуживаемой Институтом области, и в инструктировании врачей и вообще медицинского персонала по борьбе с малярией, выразившейся в многочисленных лекциях, демонстрациях и в специальных практических занятиях и экскурсиях. Кроме этой работы Киевский Бактериологический Институт всегда принимал и теперь принимает деятельное участие в борьбе с эпидемиями путем выездов специальных отрядов для обследования эпидемических очагов на местах во всей обширной области, обслуживаемой Институтом. В организациях санитарно-просветительных работ по малярии среди организованной группы населения (учительств., школы пионерские организации) и привлечении их к активной борьбе с малярией.

В последние годы отмечается усиление деятельности И-та как в отношении научно-исследовательской, так и практической (приготовление сывороток, вакцин, лечение больных и проч.).

За время существования Киевским Бактериологическим Институтом изготовлены и выпущены следующие количества препаратов:

С 1896 года по 1-е мая 1925 г.:

Антидифтерийной сыворотки—2410405 амп.
 Антистрептококковой сыворотки—124612 амп. по 10 к. с.
 Антискарлатинозной сыворотки—96200 амп. по 10 к. с.
 Антитоганической сыворотки—325844 амп. по 10 к. с.
 Антидизентерийной сыворотки—82523 амп. по 10 к. с.
 Менингококковой сыворотки—1064 амп. по 10 к. с.
 Нормальной сыворотки—3062 амп. по 5 к. с.
 Оспенной вакцины—18945302 дозы.
 Тифозной вакцины подкожной—4964724 к. с.
 " " для внутреннего употребления—64500 к. с.
 " " в таблетках—573 труб.
 Холерной вакцины—3679414 к. с.
 Тетровакцины—2411739 к. с.
 Дивакцины—7360687 к. с.

Вакцины сибирской язвы—116231 к. с.
 » рожи свиней—103086 доз.
 Гонококковой вакцины—32509 к. с.
 Желудочного соку—67446 флак., 120 б.
 Лактопротеозан—6014 амп. по 10 к. с.
 Антитирондн. сыв.—11234 флак.
 Родагена—15923 банки.
 Спермина внутрен.—79468 флак.
 » подкожн.—19035 амп. по 1 куб.
 Крысиного и мышиноного тифа—59528 флак.

Отпуск сывороток и вакцин с каждым годом повышался, как это видно из следующей таблицы:

	1920 г.	1921 г.	1922 г.	1923 г.	1924 г.
Дифтерийной . . .	28950 амп.	55559 амп.	28016 амп.	49992 амп.	49674 амп.
Стрептокок. . . .	51 "	923 "	464 "	3835 "	5159 "
Тетаническ. . . .	1708 "	2020 "	1332 "	2429 "	2023 "
Скарлатин. . . .	691 "	2237 "	915 "	1444 "	—
Дизентерийн. . . .	587 "	378 "	765 "	2030 "	964 "
Менингокок. в. . .	—	—	—	23 "	929 "
Оспен. детрит . . .	1894223 доз.	2706100 доз.	2204850 доз.	2370725 доз.	2682780 доз.
Дивакцины	108575 куб.	1400450 куб.	2273740 куб.	2002545 куб.	1514777 куб.

Через Пастеровский отдел прошло 85073 человека лечившихся предохранительными антирабическими прививками.

Число лечившихся в Пастеровском отделе в последние годы:

в 1920 году	1837 чел.
» 1921 »	2072 »
» 1922 »	1765 »
» 1923 »	3102 »
» 1924 »	2911 »
» 1925 » с 1 января по 30 апреля .	1293 »

Для лиц пользующихся антирабическими прививками, главным образом для тех, что приезжают из других губерний, Институт имеет приют обще-житие, где они помещаются и кормятся без всякой платы.

Киевский Бактериологический Институт находится в ведении Наркомздрава на Госбюджете. На все расходы по Институту средства отпускаются из Центра—Наркомздравом.

В апреле 1924 года в Киевском Бактериологическом Институте были начаты работы по профилактике дифтерии: в детских домах, консультациях и проч. Производилась успешная, активная иммунизация против дифтерии, под контролем реакции Шика.

Таким образом деятельность Института сильно расширилась, выполняя требования, направляемые санитарной организацией У. С. С. Р.

Штандаризация сывороток и вакцин систематически производилась Киевским Сан.-Бактериологическим Институтом согласованно с Институтом Эрлиха в Германии и Московским Институтом контроля сывороток и вакцин.

С 1898 г. в Институте систематически проводятся курсы для усовершенствования и подготовки врачей по бактериологии и эпидемиологии; все время в отделах Института работали врачи желающие усовершенствоваться по бактериологии или по некоторым отдельным вопросам, или стажирующие врачи, а также врачи командированные Губернскими и Окружными Санитарными Организациями в Институт. Число врачей, работавших в Институте в качестве экстернов ежегодно было не меньше 25; нередко работают студенты медики, ветеринары, а также и студенты естественники ВНО.

Ныне предполагается возобновить, производившиеся ранее, ежегодные санитарно-бактериологические курсы.

Все время сотрудниками Института читались лекции и делались доклады по научным вопросам и по вопросам практического характера, имеющим значение эпидемиологические.

В 1924 году из Института выпущено 20 научных трудов, напечатанных в русской и заграничной печати; на с'езде бактериологов, эпидемиологов и сан.-врачей в апреле

1924 г. сотрудниками Института сделано 12 докладов; все они или напечатаны уже или печатаются; в 1923 году научных работ напечатано 12, а в 1922 г.—15, в 1924—18.

Киевский Сан.-Бакт.-Институт является также большим научным центром не только для г. Киева, но и для всей области, при чем научные достижения Института нашли признание и за-границей.

О достоинстве научных работ свидетельствуют отзывы иностранных ученых, приглашения от иностранных научных (немецких и французских) редакций написать обзоры о наших научных достижениях за последние годы, приглашения участвовать в научных комиссиях масштаба всей СССР, быть докладчиками по программным вопросам на разных научных всесоюзных с'ездах и т. д.

Кроме того, Институт активно реагировал на обстоятельства, видвигаемые жизнью, особенно остро угрожающие здоровью населения, организуя во время вспышек сыпного тифа, холеры, летаргического энцефалита, борьбу с ними и всестороннее научное изучение их, давшее ценные результаты, широко организуя и проводя активную иммунизацию населения против дифтерии и т. д.

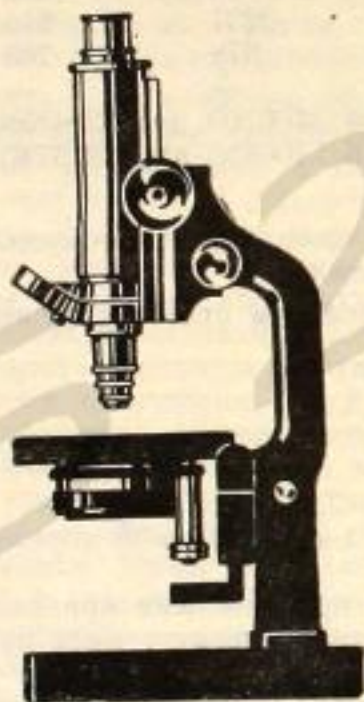

СПРАВОЧНЫЙ ОТДЕЛ.

Как пользоваться вечным календарем.

По вечному календарю можно знать, какой день недели приходится на какое либо число месяца по новому стилю, в каком угодно году с 16 по конец 25 столетия. Например: пусть нам нужно справиться, в какой день было 17-е апреля 1915 г.

В 4-ой вертикальной графе первой таблицы находим 15-й год. В другой графе той же таблицы под рубрикой „число столетий“ находим 20 столетие. На перекрестке этих двух граф стоит „пятница“.

По другой таблице видим, что под апрелем стоят числа 2, 9, 16 и 30. Это значит, что эти числа в 1915 году приходятся на пятницу. Таким образом, 17-е апреля будет в субботу.

Пример 2. Т. Г. Шевченко умер 11 Марта 1861 г. В какой день произошло это событие? На перекрестке граф, в которых стоит число столетий „19“ и год столетий „61“, стоит вторник; из другой таблицы видим, что в Марте 1861 г. вторник приходился на 5, 12 и 26 число. Таким образом, 11 Марта было в Понедельник.

Все высокосные годы напечатаны два раза. Когда нам дано число в Январе или Феврале высокосного года, то нужно пользоваться первой графой, где напечатано число высокосного года, а для остальных месяцев года—нужно пользоваться другой графой, где напечатано это число.

Вечный календарь

ТАБЛИЦА 1.

Число столетий	Д Н И Н Е Д Е Л И						
	Суббота	Воскрес.	Понед.	Вторник	Среда	Четверг	Пятница
18 22	Суббота	Воскрес.	Понед.	Вторник	Среда	Четверг	Пятница
19 23	Четверг	Пятница	Суббота	Воскрес.	Понед.	Вторник	Среда
16 20 24	Вторник	Среда	Четверг	Пятн.	Суббота	Воскрес.	Понед.
17 21 25	Понед.	Вторник	Среда	Четверг	Пятница	Суббота	Воскрес.
Годы столетий	1	2	3	4	4	5	6
	7	8	8	9	10	11	12
	12	13	14	15	16	16	17
	18	19	20	20	21	22	23
	24	24	25	26	27	28	28
	29	30	31	32	32	33	34
	35	36	36	37	38	39	40
	40	41	42	43	44	44	45
	46	47	48	48	49	50	51
	52	52	53	54	55	56	56
	57	58	59	60	60	61	62
	63	64	64	65	66	67	68
	68	69	70	71	72	72	73
	74	75	76	76	77	78	79
	80	80	81	82	83	84	84
	85	86	87	88	88	89	90
	91	92	92	93	94	95	96
96	97	98	99	100	100	—	

ТАБЛИЦА 2.

Январь	Апрель	Сентябрь	Июнь	Февраль	Август	М а й
Октябрь	Июль	Декабрь		Март		
Ноябрь						
1	2	3	4	5	6	7
8	9	10	11	12	13	14
15	16	17	18	19	20	21
22	23	24	25	26	27	28
29	30	31	—	—	—	—

КРАСНАЯ АРМИЯ.

С крепкой Красной армией—мы непобедимы.

В. И. Ленин.

С весны 1917 года начинается создание Красной гвардии, т. е. вооруженных отрядов рабочих. Всюду на самых опасных местах были отряды красногвардейцев. Они руководили на деле всеми вышедшими на борьбу за Советскую власть солдатскими массами. В начале гражданской войны Красная гвардия боролась на всех фронтах против выступивших против Советской власти белых генералов. Но гражданская война усложнялась, в борьбу вступала иностранная буржуазия. Противник обладал большой техникой, втянул в свой ряд массу офицерства, усовершенствовал свою армию. Надо было думать о серьезной и длительной борьбе с многочисленными врагами Советской России. Надо было создавать более регулярную армию. В марте 1918 года по всей Советской России начинается спешная работа по организации Красной армии. Первоначально декрет о Красной армии предусматривал добровольчество, но вскоре мы переходим к обязательной военной службе всех рабочих и крестьян, так как гражданская война затягивалась. Коммунистическая партия бросила в Красную армию лучших товарищей из своих рядов.

Первый фронт, на котором выступила Красная армия, был южный, против занявших Украину немцев и Скоропадского. Около того же времени на южном фронте появились войска генерала Деникина, которые должны были под давлением красных войск очистить к концу 1919 года Украину и большую часть Донской области.

В мае 1918 года на востоке России вспыхнуло чехо-словацкое восстание, организованное на деньги французских и английских банкиров. Осенью же 1918 года во главе сибирской контр-революции встал адмирал Колчак, создавший армию в 500.000 человек. К концу 1919 года Красная армия победила колчаковские войска, а сам Колчак был расстрелян 7 февраля 1920 года.

Одновременно с борьбой на южном и восточном фронтах, Советская власть должна была отражать натиск иностранной и русской белогвардейщины на северной нашей окраине. Английские, французские и американские империалисты, соединившись с меньшевиками и эс-эрами, заняли Мурманск и Архангельск. В начале февраля 1920 г. наши войска переходят на этом фронте в наступление, а 21 февраля 1920 года победоносная Красная армия вступила в Архангельск.

В 1919 году Польша, Эстония и Латвия двинули свои вооруженные силы на Советскую Республику, воспользовавшись отвлечением всех наших сил на борьбу с Колчаком и Деникиным. Этим же воспользовался и генерал Юденич, напавший на Красный Петроград. 14 ноября 1919 года Красная армия окончательно оттесняет Юденича, заняв Кингисепп. Западный фронт был окончательно ликвидирован в 1920 году, при чем Советской России пришлось выдержать серьезную войну с Польшей. В декабре 1920 года в Риге был подписан мирный договор с Польшей.

Одновременно со всем этим мы должны были воевать на Дальнем Востоке, в Туркестане и на юге с последними остатками белогвардейских банд под командованием генерала Врангеля. В 1922 году Дальний Восток стал советским, в том же 1922 году Красная армия ликвидировала последний участок Туркестанского фронта, а генерал Врангель был вынужден под геройским натиском Красной армии уйти из Крыма еще в 1920 году.

Гражданская война кончилась. Но разруха, вызванная империалистской войной 1914—1918 г.г. и гражданской войной, длившейся около 3 лет, ставила перед Советской Республикой вопрос о быстром хозяйственном восстановлении нашей страны, а

в первую голову транспорта, для которого нужно было топливо. Возникла мысль о привлечении войсковых частей для работы на трудовом фронте. Были созданы 4 трудовых армии, которые были брошены на железные дороги, на фабрики, заводы, рудники и пр. Армия труда дала крупные результаты: благодаря ей за 4 месяца было погружено $21\frac{1}{2}$ миллионов пудов угля, исправлено 120 больших и много малых мостов. Кроме этого, трудармейцы несли охрану складов, сопровождали грузы и в то же время дрались с многочисленными бандами, например, с Махно и др.

Таким образом, командир, комиссар и красноармеец и на трудфронте оказались верными своему призванию.

ТЕРРИТОРИАЛЬНОЕ СТРОИТЕЛЬСТВО КРАСНОЙ АРМИИ.

1) Принципы строительства.

Еще до империалистической войны стало ясно, а империалистическая война это окончательно подтвердила, что в нынешних войнах принимает участие не только армия, как бы велика она ни была, а весь народ.

Для того, чтобы обучить всю массу рабоче-крестьянской молодежи, достигающую ежегодно призывного возраста, Советскому правительству пришлось бы содержать такую же кадровую армию, какую содержал царь.

Но содержание такой армии легло бы непосильным бременем на трудящихся.

Поэтому еще в 1919 г. на VIII съезде партии был поднят вопрос о создании у нас милиционной Красной армии.

Сущность территориального строительства Красной армии заключается в том, чтобы, привлекая трудящихся к военному обучению, как можно меньше отрывать их от производительного труда.

Территориальные войсковые части, их численность и состав устанавливаются РВ Советом СССР.

Части имеют переменный и кадровый состав.

Кадровый состав состоит, главным образом, из начальствующих лиц и наибольшего числа обслуживающих и проходит действительную службу наравне с прочими кадровыми войсками. Переменный состав, числясь на военной службе, не находится все время в части, а, не отрываясь от повседневного труда, призывается лишь на короткие сроки обучения. Общий срок действительной военной службы переменного состава кадровых частей, согласно проекта нового закона об обязательной военной службе, определяется на 5 лет, при чем граждане, зачисленные в переменный состав территориальных частей, проходят обучение в течении этих пяти лет следующим порядком.

1) В первый год призыва обучаются войсковым порядком в течение 3 месяцев, без зачисления в штат переменного состава части.

2) В следующие 4 года, после зачисления в штат переменного состава, части проходят обучение в общей сложности:

а) для состоящих в стрелковых и артиллерийских частях и в дивизионных учреждениях— в 4 месяца;

б) для состоящих в кавалерийских частях—в 8 месяцев;

в) для состоящих в специальных частях—в 5 месяцев, при чем во всех войсках, в каждом отдельном году, переменный состав обучается не более двух месяцев.

Кроме того, в промежутках между сборами переменный состав территориальных частей всех родов войск подлежит ежегодно сборам вневойсковым порядком по месту жительства, общей продолжительностью не более одной недели в году.

Таким образом, в то время, как в царской армии срок действительной службы был от 3 до 5 лет, в переменном составе территориальных частей Красной армии обучение продолжается всего от 8 до 12 месяцев.

По окончании пятилетнего состояния на действительной службе, переменный состав территориальных частей зачисляется в запас первой очереди.

2) Допризывная подготовка.

В связи с краткостью сроков действительной военной службы, существенной частью территориальной системы стоит допризывная подготовка, которая проводится гражданами до призыва на действительную службу.

К допризывной подготовке привлекаются все граждане, достигшие 19-летнего возраста. Эта подготовка проводится вне рядов армии, вневойсковым порядком, на специально оборудованных для сего учебных пунктах и имеет своей задачей общую, военную, политическую и физическую, подготовку молодежи.

Перед допризывной подготовкой все граждане, привлекаемые к таковой, осматриваются медицинской комиссией для того, чтобы освободить тех, которые совершенно не пригодны для обучения.

Граждане, которые по своему социальному положению лишены права служить в армии, не привлекаются к допризывной подготовке.

Допризывная подготовка проводится в течение 2 лет, всего в течение 2 месяцев, при чем в каждом году в течение одного месяца, т.е. 210 учебных часов. Во время состояния на допризывной подготовке, граждане, привлеченные к таковой, в отношении прав и обязанностей, считаются на обязательной военной службе, но обмундирования не получают.

От допризывной подготовки никакое семейно-имущественное положение не освобождает. Уклоняющиеся от допризывной подготовки привлекаются к ответственности по ст. 81-а Уголовного Кодекса РСФСР или соответствующих статей кодексов других Союзных Республик.

Основным недостатком допризывной подготовки является недостаток учебных пунктов и их малая оборудованность.

Другим, не менее важным недостатком допризывной подготовки было отсутствие питания за счет государства. От этого страдало как дело самой подготовки, так и состояние здоровья допризывника.

III Съезд Советов СССР в мае 1925 г., принимая во внимание всю важность допризывной подготовки, постановил признать необходимым обратить особое внимание на таковую и организовать питание допризывников из общего котла за счет государства.

При проведении этих мер, при деятельной поддержке государственных партийных и местных организаций и при самодеятельности и организованности самих допризывников, нужно надеяться, что допризывная подготовка будет поставлена на твердые ноги и даст такие результаты, которые обеспечат нам боеспособность Красной армии, даже при кратких сроках обучения.

ПРИЗЫВ И ПРОХОЖДЕНИЕ СЛУЖБЫ.

Призыв.

С переходом Красной армии на мирное положение производятся не массовые мобилизации, а ежегодно в ряды армии для обучения военному делу призывается один возраст (гр-не, достигшие к 1 января года призыва 21 года).

Сроки призыва.

В интересах крестьянского хозяйства, в котором в период лета нужда в рабочих руках особенно велика, призыв производится ежегодно осенью, после окончания полевых работ. Точный срок устанавливается командующим войсками округа в период между 15 сентября и 1 ноября.

Приписка к призывным участкам.

Количество призываемых граждан ежегодно устанавливается Революционным Военным Советом ССР в зависимости от потребности армии в пополнении. Для того, чтобы заблаговременно учесть, где сколько граждан очередного возраста подлежит призыву, объявляется приписка к призывным участкам.

Призывным участком является уезд. Приписка производится: в сельских местностях—волисполкомами, в городах—уездвоенкоматами, а в губернских городах—управлениями территориальных округов. О приписке население оповещается путем объявлений, печатаемых в газетах и развешиваемых на видных местах.

Обязанности гражданина при приписке.

Гражданин обязан явиться к приписке строго в назначенный день, имея с собой документ о возрасте.

О желании переменить место приписки гражданин должен заявить не позднее, чем за 6 месяцев до начала призыва.

Заявления о предоставлении льгот по семейному положению.

Граждане, желающие воспользоваться льготами по семейному положению, заявляют об этом при явке к приписке и прилагают документы о составе семьи и ее имущественном положении.

Льготы по семейному положению.

а) Льгота 1 разряда—для единственного трудоспособного члена семьи, при наличии 3-х и более нетрудоспособных членов семьи, содержаемых трудом призываемого.

б) Льгота 2 разряда—для способного к труду члена семьи, при наличии 1 и 2 нетрудоспособных членов семьи, содержаемых трудом призываемого.

в) Льгота 3 разряда—для способного к труду члена семьи, при наличии в ней другого трудоспособного члена семьи и при условии, что трудом обоих названных членов семьи содержатся 3 и более нетрудоспособных членов семьи. Нетрудоспособными членами семьи считаются все виды мужского пола до 18 лет и старше 55 лет, а женского—до 18 лет и старше 50 лет; беременные женщины, женщины, имеющие детей до 8 лет, и инвалиды, неспособные ни к какому труду, дающему заработок.

Если будет установлено, что гражданин пытался каким-либо обманным путем уклониться от военной службы, он лишается права на льготу по семейному положению.

Заявления о разделе хозяйства и семьи, при определении права на льготу, рассматриваются лишь в том случае, если раздел произошел не менее, чем за год до начала призыва и зарегистрирован в Волисполкоме.

Как определяются льготы.

Льготы определяются призывными комиссиями на основании представленных документов и тех сведений, которые призывная комиссия в необходимых случаях собирает по своему почину.

Гражданам допризывных возрастов, приписанных к призывным участкам, необходимо следить за тем, чтобы заявление о льготе было подано своевременно, до начала призыва, и чтобы к нему были приложены все необходимые документы.

Жеребьевка.

После того, как определены льготы и Военкомат получил от управления округа наряд на призывников, по уезду отдается приказ о явке призываемых граждан к жеребьевке. Жеребьевка имеет целью установить очередь явки граждан к освидетельствованию и очередь приема в войска признанных годными к действительной военной службе. Для безльготных и каждого разряда льгот устанавливаются свои номера жребия.

Освидетельствование.

Сокращенный состав армии и большое количество призываемых позволяют принимать в кадры войск людей, обладающих особенно крепким здоровьем.

В прошлом были случаи симуляции (притворства). С этим злом идет особенно жестокая борьба, и виновные отвечают по всей строгости революционного закона. В то же время ни один гражданин не в праве скрывать свою болезнь и обязан заявить о ней перед призывной комиссией. Освидетельствование производится в порядке особого расписания болезней, установленного РВС СССР по соглашению с Наркомздравом.

Во время освидетельствования определяется также, в какой из родов войск может быть направлен по своим физическим и умственным качествам данный гражданин.

Отправка в войска.

Принятым в войска предоставляется домашний отпуск с назначением дня явки для отправки в войска. Со дня прибытия на сборный пункт после домашнего отпуска гражданин считается на действительной военной службе и поступает на все виды довольствия от Военведа.

В частях войск все прибывшие подвергаются тщательному медицинскому осмотру. Подозрительные по заболеваниям выделяются в особые изоляторы, где устанавливается усиленный медицинский надзор.

Призыв граждан, не имеющих права служить в рядах РККА.

Граждане, лишены избирательных прав, согласно конституции РСФСР, и граждане административно высланные зачисляются в тыловое ополчение. Льготами по семейному положению они не пользуются, освидетельствование их производится по

особому расписанию. К какой-либо службе в мирное время они не привлекаются, а облагаются особым налогом. Граждане, отказывающиеся от службы в армии по религиозным убеждениям, освобождаются от службы в случае предъявления удостоверения Губсуда о том, что действительно таковы их религиозные убеждения. Удостоверение это должно быть представлено в призывную комиссию не позднее, чем за год до начала призыва. Граждане, освобожденные от службы в армии по религиозным убеждениям, привлекаются к общественным работам, сроком на три года.

Прохождение службы в Красной армии.

Зачисленные в кадры войск обязаны прослужить два года, а зачисленные в морской флот четыре года.

Вся служба красноармейца проходит в непрерывной и упорной учебе. Наряду с обучением военному делу, с ним ведутся занятия по политическим и общеобразовательным предметам.

Далее, ежегодно осенью производится набор в учебные заведения. Здесь производится еще более строгий отбор.

Льготы красноармейцам.

В заботах о семье красноармейца, Советская власть предоставляет ей ряд льгот, которых не знает ни одна армия в мире.

Льготы эти сведены в особый кодекс законов о льготах военно-служащих и затрагивает почти все стороны жизни здесь и бесплатная пересылка писем кр-ам, бесплатное лечение, бесплатное обучение в школе несовершеннолетних членов семьи, льготы по сельхозналогу, семсуды, отпуска леса, и т. д. и т. д.

Через ряды Красной армии прошел уже не один миллион человек. Новые сотни тысяч ежегодно вливаются в ряды РККА и ежегодно пополняют запас. Скоро ни один капиталистический химик не осмелится угрожать миру и спокойному восстановлению мощи СССР.

ОБЩИЕ ПОЛОЖЕНИЯ ПО СОЦИАЛЬНОМУ СТРАХОВАНИЮ.

Что дает Соцстрах застрахованному? В случае болезни застрахованный и члены его семьи получают бесплатно медпомощь из лечебных учреждений Рабмеда и лекарства. Во время болезни застрахованный получает полностью свой заработок из страховой кассы. В случае инвалидности застрахованный получает пенсию на все время инвалидности. В случае смерти застрахованного, члены его семьи также получают пенсию. При безработице застрахованный получает помощь из страхкассы. Дополнительную помощь Соцстрах оказывает во время беременности и кормления ребенка, а в случае смерти—на похороны.

Кто считается застрахованным или иждивенцами его? Застрахованными считаются все лица наемного труда, вне зависимости от того, работают ли они в государственных, общественных, кооперативных или частных предприятиях, независимо от характера и срока их работы и способов расчета с ними; безработные, квалифицированные рабочие и работницы умственного труда высокой квалификации, независимо от их стажа; безработные неквалифицированные рабочие и служащие со стажем 1—5 лет; инвалиды, утратившие свою работоспособность в результате болезни или увечья на работе.

Иждивенцами считаются: дети застрахованного, его братья и сестры до 16-ти лет, отец и мать, дедушка или бабушка неработоспособные, муж или жена в случае их неработоспособности или если/мать имеет ребенка до 8 лет.

Кто имеет право на пенсию? Каждый трудящийся, утративший на время или навсегда свою работоспособность. Для получения пенсии нужно подать заявление в окружную страхкассу (ул. Революции, 7) и приложить следующие документы: справку предприятия о времени начала и окончания работы; справку фабзавкома или союза о заработке, а также о том, что данное лицо не эксплуатирует чужого труда. По получении заявления касса направляет застрахованного в экспертную комиссию, осматривающую его и назначающую ему ту или иную категорию инвалидности. На основании заключения комиссии и обследования материального положения инвалида назначается пенсия на всю жизнь или на определенный срок.

Инвалиды 1-й категории—неработоспособные и требующие ухода за ними других лиц, получают пенсию в размере половины среднего заработка данной местности.

Инвалиды II-й группы, неспособные, но не требующие ухода за собой, получают две трети полной пенсии.

Инвалиды III-й категории, вынужденные оставить свою постоянную профессию и заниматься более легким трудом, получают половину полной пенсии.

Остальные группы инвалидов не получают никакой пенсии. Инвалиды труда, вместо денежной помощи, могут получать бесплатные патенты на личный труд или торговлю или по постановлению специальной комиссии могут быть помещены в инвалидные дома.

КАК УСТАНОВИТЬ ИНВАЛИДНОСТЬ И ПРАВО НА ПЕНСИЮ?

Собез обеспечивает инвалидов гражданской войны, семьи, кормильцы коих погибли на войне, семьи красноармейцев, находящихся на действительной военной службе, и семьи курсантов совпартшкол. Собез выдает также индивидуальные пенсии, которые назначаются Совнаркомом за выдающиеся заслуги перед революцией.

Для получения пенсии или пособия необходимо представить документ о потере трудоспособности во время прохождения военной службы, а семьи—документ о смерти их кормильцев. Инвалидность устанавливается специальной медицинской комиссией при Собезе; затем производится обследование материального положения просителя. Окончательное решение зависит от особой «Разрешительной комиссии».

Г Д Е У Ч И Т Ь С Я.

ОБЩЕОБРАЗОВАТЕЛЬНАЯ ШКОЛА.

Основное и общее образование дети трудящихся получают в советских трудовых школах 1-ой и 2-ой ступени.

В первый класс (кл. А 1 ст.) принимаются дети не моложе 8 лет. Прием производится весной и осенью, во все классы, в зависимости от возраста и подготовки поступающих. При приеме необходимо представлять свидетельство о рождении и трудовую книжку родителей.

Дети рабочих и служащих, зарабатывающих менее 35 руб. в месяц, а также дети красноармейцев и беднейших крестьян обучаются бесплатно.

Полный курс обучения в трудовой школе—9 лет (5 лет в школе 1-ой ст. и 4 года в школе 2-ой ступени).

ПРОФЕССИОНАЛЬНОЕ ОБРАЗОВАНИЕ.

Для рабочей молодежи существуют специальные профессиональные школы. Они бывают различных типов и специальностей, соответственно подготовке и возрасту поступающих:

1) в школы *фабрично-заводского ученичества* (ФАБЗАВУЧ) зачисляются в первую очередь рабочие-подростки, состоящие на броне того предприятия, при котором находится школа; затем, безработные подростки, направляемые юношеской секцией биржи труда, и дети рабочих, работающих на данном предприятии. В фабзавучи принимаются только подростки в возрасте от 14—16 лет, имеющие общеобразовательную подготовку в объеме 4 кл. 1-ой ступени.

В таком-же, примерно, порядке заполняются и вечерние школы рабочей молодежи, куда принимаются подростки от 14—17 лет, имеющие запас знаний не ниже 3 кл. 1-ой ступени.

2) *Профтехнические и кустарные школы*, помимо специальных знаний и навыков, дают общеобразовательную подготовку в объеме 7 кл. трудшколы. Продолжительность обучения в профшколах—4 года. Принимаются в них лица от 14—16 лет, главным образом по командировкам рабочих, партийных и советских организаций, с общеобразовательной подготовкой не ниже трудшколы 1 ст.

3) *Профессиональные курсы* существуют также по всем специальностям и предназначены главным образом для повышения квалификации молодежи и взрослых рабочих, уже занятых на производстве (в индустриально-технических профшколах—ликвидация технической неграмотности, повышение разряда, обучение на мастера).

ТЕХНИКУМЫ.

Среднее профобразование дают техникумы по всем отраслям труда. Продолжительность обучения в них в зависимости от специальности—от 2 до 4 лет.

В сельско-хозяйственные, педагогические и художественные техникумы принимаются лица, окончившие 7 классов трудшколы, в индустриально-технические, медицинские и промышленно-экономические техникумы—окончившие полную (9-летнюю школу). На имеющиеся вакансии зачисляются, прежде всего, лица, командируемые партийными, советскими или союзными организациями.

Кроме техникумов обычного типа, существуют еще *вечерние рабочие техникумы*, предназначенные для рабочих с производства. В них принимаются рабочие с производственным стажем не менее трех лет и с запасом знаний не ниже школы 1 ст., по командировкам заводских, союзных и партийных организаций.

КАК ПОСТУПИТЬ В ТЕХНИКУМ ИЛИ ПРОФШКОЛУ.

Нужно подать на имя местной приемной комиссии при соответствующем учебном заведении заявление, приложив к нему документы: 1) о возрасте, 2) об отношении к воинской повинности, 3) об образовании, 4) командировочное удостоверение (для командируемых, 5) анкеты, заверенные организацией.

Подавшие заявления подвергаются испытаниям в объеме знаний, требующихся для приема (см. выше).

После испытания комиссия производит прием подавших заявления на имеющиеся вакансии, зачисляя их в порядке следующей очередности: круглые сироты, воспитанники детских домов, члены РЛКСМ, рабочие и их дети, дети школьных работников, комсостава Красной армии, инвалидов, члены профсоюзов и их дети и некоторые др.

ПРИЕМ НА РАБФАКИ.

На рабфаки принимаются только: 1) рабочие и крестьяне, непосредственно до поступления проработавшие не менее трех лет в качестве наемных рабочих в промышленных предприятиях и сельском хозяйстве. 2) Беднейшие крестьяне, занимавшиеся не менее 3-х лет личным земледельческим трудом и 3) члены РКП и РЛКСМ, не обладающие указанным трудовым стажем, но состоящие не менее трех лет в партийных организациях.

Не принимаются лица моложе 18-ти лет.

Разверстка вакансий между кандидатами, командированными на данный рабфак, производится Главпрофобром.

ПРИЕМ В ВУЗ'Ы.

В первую очередь свободные вакансии в ВУЗ'ах предоставляются оканчивающим рабфаки. Остальные места распределяются по разверстке Главпрофобра между партийными, советскими и союзными организациями, которые выдают лицам, направленным ими в ВУЗ'ы, соответствующие командировки.

Поступающие подают заявление о приеме в приемную комиссию выбранного ими ВУЗ'а, прилагая к заявлению—метрику, труд книжку, документ об отношении к воинской повинности, документ об образовании, командировку, анкету, заверенную командирующей организацией, и 2 фотографических карточки.

Поступающие подвергаются испытаниям по русскому языку, математике, физике и обществоведению, кроме рабфаковцев, которые зачисляются непосредственно, и только-что окончивших трудшколу, которые подвергаются испытанию при аттестационной комиссии Наробраза, который выдал им командировку в ВУЗ.

I. Метрическая система мер и весов.

Срок полного введения метрической системы установлен в СССР с 1-го января 1922 г. до 1-го января 1927 г., к каковому сроку указанная система должна быть введена полностью во всех отраслях, как обязательная

Метрическая система мер и весов в основе своей имеет следующее:

1. Определенное постоянное основание линейной меры—**метр**, представляющий собою длину одной десятиллионной части четверти меридиана.
2. Эта основная мера и все производные из нее могут увеличиваться и уменьшаться в **10 раз**.

Для увеличения к названию меры приставляются греческие числительные: **дека** = 10, **гекто** = 100, **кило** = 1.000 и **мириа** = 10.000.

Для уменьшения приставляются латинские числительные: **деци** = 0,1, **сантиметры** = 0,01, и **милли** = 0,001.

3. Тот же **метр** служит основанием мер поземельных (квадратных), мер жидких и сыпучих тел (кубических) и веса.

Единица поземельных мер **ар** есть 100 квадр. метров (**квадр. дециметр**).

Единица мер жидких и сыпучих тел—**литр** есть объем 0,01 куб. метра (**куб. дециметр**).

Единица веса—**грамм** есть вес 0,000001 куб. метра (**куб. сантиметр**) перегнанной воды при температуре 4° Цельсия.

МЕРЫ СТАРЫЕ И МЕТРИЧЕСКИЕ.

Меры длины.

С т а р ы е	Их соответствие с метрическими	
	Приблизительное	Более точное
Верста = 500 сажен.	1067 метров	1,0668 километра
Сажень = 3 арш. = 7 футов	2 метра и 13 сантим.	2,1336 метра
Аршин = 16 верш. = 28 дюйм.	71 сантим.	0,7112 "
Фут = 12 дюймов	30 "	0,3048 "
Вершок	4 ¹ / ₂ "	4,445 сантим.
Дюйм	2 ¹ / ₂ "	2,54 сантим.
М е т р и ч е с к и е	Их соответствие со старыми	
	Приблизительное	Более точное
Километр = 1000 метр.	467 сажен.	0,937383 версты
Метр = 100 сантим.	22 вершка	0,468691 сажени
		1,40607 аршина
		3,28084 фута
Сантиметр = 10 миллиметрам	0,4 дюйма	0,224972 вершка
		0,393701 дюйма
Миллиметр	В дюйме 25 миллим.	0,03937 дюйма

Сравнительные длины вершков, дюймов и сантиметров.

Вершки	Дюймы	Сантиметры	Вершки	Дюймы	Сантиметры
1	1,75	8,44	2,28	4	10,07
2	3,50	8,89	2,86	5	12,59
3	5,25	13,33	3,43	6	15,11
4	7,00	17,78	4,00	7	17,63
5	8,75	22,22	4,57	8	20,15
6	10,50	26,67	5,14	9	22,67
7	12,25	31,14	5,71	10	25,16
8	14,00	35,55	6,28	11	20,70
9	15,75	40,00	6,85	12	30,48
10	17,50	44,45	0,22	0,39	1
11	19,25	48,89	0,45	0,79	2
12	21,00	53,33	0,67	1,18	3
13	22,75	57,78	0,90	1,57	4
14	24,50	62,22	1,12	1,97	5
15	26,25	66,67	1,35	2,36	1
16	28,00	71,11	1,57	2,76	7
0,57	1	2,52	1,80	3,15	8
1,14	2	5,04	2,02	3,54	9
1,71	3	7,55	2,25	3,94	10

Меры поверхностей.

С т а р ы е	Их соответствие с метрическими	
	Приблизительное	Более точное
Десятина=2400 кв. саж.	1 гектар	1,09254 гектара
Квадратн. сажень=9 кв. аршин= =49 квадратн. фут.	4 ¹ / ₂ квадр метра	4,55225 кв. метра
Квадратн. аршин=256 кв. вершков= =784 кв. дюйма	¹ / ₂ квадр. метра	0.505805 кв. метра
Квадратный фут=144 кв. дюйма . .	¹ / ₁₀ квадр. метра	0.0929 кв. меура

М е т р и ч е с к и е	Их соответствие со старыми	
	Приблизительное	Более точное
Гектар=1000 квадратн. метров . .	2200 кв. сажен.	0,91523 десятины
Квадратный метр=10000 квадратн. сантиметров	¹ / ₅ кв. сажени	0,219672 кв. саж.
	2 кв. аршина	1,97794 кв. арш.
	11 кв. футов	10,7639 квад. фута

Меры веса.

С т а р ы е	Их соответствие с метрическими	
	Приблизительное	Более точное
Пуд=40 фунтов	16 килограммов	16,380496 килогр.
Фунт=32 лота=96 золотников	410 грамм	0,409512 килогр.
Лот=3 золотникам	13 грамм	12,797263 грамма
Золотник	4 грамма	4,265754 грамма

М е т р и ч е с к и е	Их соответствие со старыми	
	Приблизительное	Более точное
Тонна=1000 килограммов	61 пуд	61,048211 пуд.
Килограмм=1000 грамм	2 ¹ / ₂ фунта	2,441928 фунта
Грамм	4 грамма=1 золотн.	0,234425 золотн.

Меры объема.

С т а р ы е	Их соответствие с метрическими	
	Приблизительное	Более точное
Кубический сажень=27 куб. арш.= =343 куб. футам	10 куб. метров	9,71268 куб. метра
Кубический аршин=4096 кубическ. вершкам=21952 кубическ. дюй- мам	1/3 куб. метра	0,35973 куб. метра
Кубический фут=1728 кубическим дюймам	1/36 куб. метра	0,02832 куб. метра
Четверть=8 четверикам (мер)	210 литров	2,0991 гектолитра
Четверик (мера)=8 гарнцам	26 литров	26,239 литра
Гарнец=200 кубическим дюймам	3 ¹ / ₄ литра	3,2798 литра
Ведро=20 бут.=750 кубическ. дюй- мам	12 ¹ / ₄ литра	12,299 литра
Бутылка	5 бут. = 3 литрам	0,61497 литра

М е т р и ч е с к и е	Их соответствие со старыми	
	Приблизительное	Более точное
Гектолитр=100 литрам	4 четверика (меры)	3,8112 четв. (меры)
Литр	1/12 ведра=61 куб. д.	{ 0,0813 ведра 61,0237 куб. дюйм.
Кубический метр=1000000 кубич. сант.	3 куб. аршина	2,77987 куб. арш.

Т е р м о м е т р ы.

Сравнение шкал Цельсия (стоградусн.), Фаренгейта и Реомюра

Цел.	Фарен.	Реом.	Цел.	Фарен.	Реом.	Цел.	Фарен.	Реом.	Цел.	Фарен.	Реом.
100 ^o	212,0 ^o	80,0	84	183,2	67,2	68	154,4	54,4	52	125,6	41,6
99	210,2	79,2	83	181,4	66,4	67	152,6	53,6	51	123,8	40,8
98	208,4	78,4	82	179,6	65,6	66	150,8	52,8	50	122,0	40,0
97	206,6	77,6	81	177,8	64,8	65	149,0	52,0	49	120,2	39,2
96	204,8	76,8	80	176,0	64,0	64	147,2	51,2	48	118,4	38,4
95	203,0	76,0	79	174,2	73,2	63	145,4	50,4	47	116,6	37,6
94	201,2	75,2	78	172,4	62,4	62	143,6	49,6	46	114,8	36,8
93	199,4	74,4	77	170,6	61,6	61	141,8	48,8	45	113,0	36,0
92	197,6	73,6	76	168,8	60,8	60	140,0	48,0	44	111,2	35,2
91	195,8	73,8	75	167,0	60,0	59	138,2	47,2	43	109,4	34,4
90	194,0	72,0	74	165,2	59,2	58	136,4	46,4	42	107,6	33,6
89	192,2	71,2	73	163,4	58,4	57	134,6	45,6	41	105,8	32,8
88	190,4	70,4	72	161,6	57,6	56	132,8	44,8	40	104,0	32,0
87	188,6	69,6	71	159,8	56,8	55	141,0	44,0	39	102,2	31,2
86	186,8	68,8	70	158,0	56,0	54	129,2	43,2	38	100,4	30,4
85	185,0	68,0	69	156,2	55,2	53	127,4	42,4	37	98,6	29,6
36	96,8	28,8	14	57,2	11,2	- 8	17,6	- 6,4	-30	-22,0	-24,0
35	95,0	28,0	13	55,4	10,4	- 9	15,8	- 7,2	-31	-23,8	-24,8
34	93,2	27,2	12	53,6	9,6	-10	14,0	- 8,0	-32	-25,6	-25,6
33	91,4	26,4	11	51,8	8,8	-11	12,2	- 8,8	-33	-27,4	-26,4
32	89,6	25,6	10	50,0	8,0	-12	10,4	- 9,6	-34	-29,2	-27,2
31	87,8	24,8	9	48,2	7,2	-13	8,6	-10,4	-35	-31,0	-28,0
30	86,0	24,0	8	46,4	6,4	-14	6,8	-11,2	-36	-32,8	-28,8
29	84,2	23,2	7	44,6	5,6	-15	5,0	-12,0	-37	-34,6	-29,6
28	82,4	22,4	6	42,8	4,8	-16	3,2	-12,8	-38	-36,4	-30,4
27	80,6	21,6	5	41,0	4,0	-17	1,4	-13,6	-39	-38,2	-31,2
26	78,8	20,8	4	39,2	3,2	-18	- 0,4	-14,4	-40	-40,0	-32,0
25	77,0	20,0	3	37,4	2,4	-19	- 2,2	-15,2	-41	-41,8	-32,8
24	75,2	19,2	2	35,6	1,6	-20	- 4,0	-16,0	-42	-43,6	-33,6
23	73,4	18,4	1	33,8	0,8	-21	- 5,8	-16,8	-43	-45,4	-34,4
22	71,6	17,6	± 0	32,0	±0,0	-22	- 7,6	-17,6	-44	-47,2	-35,2
21	68,8	16,8	- 1	30,2	- 0,8	-23	- 9,4	-18,4	-45	-49,0	-36,0
20	68,0	16,0	- 2	28,4	-1,6	-24	-11,2	-19,2	-46	-50,8	-36,8
19	66,2	15,2	- 3	26,6	-2,4	-25	-13,0	-20,0	-47	-52,6	-37,6
18	64,4	14,4	- 4	24,8	-3,2	-26	-14,8	-20,8	-48	-54,4	-38,4
17	62,6	13,6	- 5	23,0	-4,0	-27	-16,6	-21,6	-49	-56,2	-39,2
16	60,8	12,8	- 6	21,2	-4,8	-28	-18,4	-22,4	-50	-58,0	-40,0
15	59,0	12,0	- 7	19,4	-5,6	-29	-20,2	-23,2			

Примечание. Постоянные точки, определяемые при изготовлении каждого термометра, — именно температуры таяния льда и кипения воды, — на термометрах Цельсия, Фаренгейта и Реомюра отмечаются различно; опустив термометр в тающий лед, Цельсий обозначил соответственное положение ртути на нем 0; то же обозначение дал этой температуре и Реомюр; Фаренгейт же отметил эту температуру 32^o. Температуру кипения воды Цельсий обозначил через 100, Реомюр — через 80, Фаренгейт — через 212^o. Поэтому, чтобы перевести + градусы Фаренгейта в градусы Цельсия или Реомюра, надо сперва вычесть 32, разницу разделить на 9 и помножить на 5 или 4; напр., 68^o Ф = $\frac{(68-32) \times 4}{9} = 16$ Р.; 68 Ф. = $\frac{(68-32) \times 5}{9} = 20$ Ц. Чтобы перевести градусы Р. на градусы Ц, надо помножить число градусов Р. на 5 и произведение разделить на 4, напр., 12^o Р. = $\frac{12 \times 5}{4} = 15$ Ц. Чтобы перевести градусы Цельсия на градусы Реомюра, надо помножить число градусов Ц. на 4 и произведение разделить на 5; напр., 30^o Ц. = $\frac{30 \times 4}{5} = 24$ Р.

Таблица сложных процентов.

‰	Основ. капитал.	Капитал по истечении.									
		1 год.	2 лет.	3 лет.	4 лет.	5 лет.	6 лет.	7 лет.	8 лет.	9 лет.	10 лет
2	100,00	102,00	104,04	106,12	108,24	110,41	112,62	114,87	117,17	119,51	121,90
2½	100,00	102,50	105,16	107,69	110,38	113,11	115,97	118,87	121,84	124,89	128,01
3	100,00	103,00	106,09	109,27	112,55	115,93	119,41	122,99	126,68	130,48	134,39
3½	100,00	103,50	107,13	110,87	114,75	118,77	122,93	127,23	131,68	136,29	141,06
4	100,00	104,00	108,16	112,49	116,89	121,67	126,53	131,59	136,86	142,33	148,02
4½	100,00	104,50	109,20	114,02	119,25	124,65	130,21	136,06	142,21	148,61	155,30
5	100,00	105,00	110,15	115,76	121,55	127,63	134,01	140,71	147,75	155,13	162,89
5½	100,00	105,50	111,30	117,43	123,88	130,70	137,85	145,47	153,37	161,94	170,81
6	100,00	106,00	112,66	119,10	126,25	133,82	141,85	150,36	159,38	168,95	179,08

Чтобы при помощи этой таблицы определить, во что обратится капитал в 20,000, отданный в рост на сложные проценты по 5⁰/₀ годовых, по истечении 15 лет, рассуждаем так: как видно из таблицы, 100 руб. основного капитала по истечении 10 лет обращается в 162 р. 89 к., а следовательно 20,000 руб. обратятся в 32,578 р., сумму, в 200 раз большую. Точно таким же рассуждением мы доходим до цифры, определяющей капитал по истечении остальных 5 лет. 100 руб. в названный срок превращаются в 127 р. 63 к., следовательно, один рубль в 1 р. 27⁶³/₁₀₀ коп., а 32,578 р. в 41,579 руб. 30 к. Эта цифра и есть искомая.

Сравнительная таблица русских и иностранных монет *).

	стоимость р. к.		стоимость р. к.
Австро-Венгрия: 1 крона=100 хеллерам	— 39 ³ / ₈	Мексика: 1 пезо 100 центаво	1 92 ¹ / ₂
Англия: Фунт стерл.=20 шил.=12 пенс.	9 45 ³ / ₄	Норвегия: 1 крона=100 öрам —	52
Бельгия: 1 франк=100 сантим. —	37 ¹ / ₂	Персия: 1 томан=10 нов. кран=100 сенар.=100 бистя=10,000 динар.	3 30
Болгария: 1 лева=100 стотинк. —	37 ¹ / ₂	Португалия: 1 мильрейс = 100 рейс	2 10
Бразилия: 1 мильрейс = 100 реисам	1 03 ¹ / ₂	Румыния: 1 леу=100 банни	37 ¹ / ₂
Германия: 1 марка=100 пфен. —	46 ²⁹ / ₁₀₀	Сербия: 1 динар=100 пара	37 ¹ / ₂
Голландия: 1 гульд.=100 цент. —	78 ¹ / ₁₀	Соед. Штаты С.-Америки: 1 доллар=100 цент.	1 94 ¹ / ₃
Греция: 1 драхма=100 лептам —	37 ¹ / ₂	Турция: 1 пиастр=40 пара	8 ¹ / ₂
Дания: 1 крона=100 öрам	52	Финляндия: 1 марка=100 пенни —	37 ¹ / ₂
Египет: 1 пиастр=40 пара	9 ³ / ₅	Франция: 1 франк=100 сантим. —	37 ¹ / ₂
Испания: 1 пезета=100 центим. —	37 ¹ / ₂	Швейцария: 1 франк=100 раппен (сантим.)	37 ¹ / ₂
Италия: 1 лира 100 чентезимо —	37 ¹ / ₂	Швеция: 1 крон=100 öрам	52
Китай: серебряное обращение; счетная единица таэль (Taikuan-Tael)=37,58 гр. чист. серебра = 1000 = кэш (или 100 кандорин)	—	Япония: 1 пен золот.=100 сен=1000 рин	96 ⁴ / ₅
Люксембург: 1 франк=100 сант.	1 37 ¹ / ₂		

*) Сравнительная ценность русских и иностранных основных монет может быть различна в зависимости от курса.

ПО ВСЕМУ СВЕТУ.

Краткие сведения о государствах.

Государства	Площадь в километ.	Население	Столицы	Число жителей в столице	Какое управление
Европа.					
Австрия . . .	82.000	6.131.445	Вена	1.912.000	Фед. демократ респуб.
Албания . . .	37.554	832.000	Скутари	32.000	Республика.
Бельгия . . .	29.452	7.620.000	Брюссель	637.000	Конституц. корол.
Болгария . . .	109.183	4.860.000	София	102.769	Конституц. царство
Великобритания . . .	239.147	47.000.000	Лондон	7 562.000	Конституц. империя.
Венгрия . . .	91.114	7.946.000	Будапешт	1.185.000	Республика.
Германия . . .	470.000	59.150.000	Берлин	3.730.000	Федерат. республика
Греция . . .	148.000	5.500.000	Афины	293.479	Республика
Дания . . .	45.153	2.900.000	Копенгаген	462.161	Конституц. корол.
Эстония . . .	46.147	1.100.000	Ревель	123.000	Республика.
Ирландия . . .	72.000	3.165.000	Дублин	431.000	Республика (Авт. англ. доминия).
Испания . . .	505.200	20.985.000	Мадрид	752.000	Конституц. корол.
Италия . . .	305.460	40.385.000	Рим	689.000	Конституц. корол.
Исландия . . .	104.785	94.700	Рейк'явик	18.000	Конст. корол. (Король Дании).
Латвия . . .	65.791	1.900.000	Рига	280.000	Республика.
Литва . . .	52.000	2.700.000	Ковно	90.000	Республика.
Нидерланды . . .	34.184	7.000.000	Гаага	366.000	Констит. королевство.
Норвегия . . .	322.986	2.646.000	Христиания	258.300	Констит. королевство.
Польша . . .	370.496	27 686.000	Варшава	936.000	Буржуазн. республика.
Португалия . . .	92.088	6.041.000	Лисабон	485.359	Республика.
Румыния . . .	294.244	17.182.000	Бухарест	700 000	Констит. королевство.
Турция . . .	730.768	около 15.000.000	Константинополь	1.000.000	Республика.
Финляндия . . .	387.580	3.364.700	Гельсингфорс	200.000	Республика.
Франция . . .	550.900	39.402.000	Париж	2.906.000	Республика.
Ч.-Словакия . . .	140.352	13.596.000	Прага	676.303	Республика.
Швейцария . . .	41.390	3.857.000	Берн	104.000	Федерат. республика.
Швеция . . .	448.216	5.954.000	Стокгольм	424.964	Констит. королевство.
Юго-Славия . . .	248.916	11.724.915	Белград	120.890	Констит. королевство.

Государства	Площ. в квадр. клм.	Население	Столицы	Число жителей в столице	Какое управление
А з и я.					
Аннам . . .	230.050	6.500.000	Гюе	50.000	Констит. монархия
Аравия . . .	2.600.000	6.000.000	Мекка	70.000	Фед. 8 сам. держав.
Афганистан	624.000	4.550.000	Кабул	60.000	Деспотия (эмир)
Бутан	59.000	250.000	Кунакха	14.000	Монархия
Бухара	203.400	3.500.000	Бухара	100.000	Сов. соц. республ.
Китай	8.133.000	488.000.000	Пекин	1.300.000	Республика
Месопотам.	343.250	2.849.000	Багдад	225.000	Конституц. королев.
Монголия . .	2.787.600	2.000.000	Урга	40.000	
Оман	212.800	1.200.000	Маскат	60.000	Султанат
Персия	1.645.000	12.000.000	Тегеран	220.000	Констит. монархия
Снам	633.000	6.320.000	Банкок	628.675	Нео-монарх.
Тибет	2.109.000	6.500.000	Лхасса	25.000	
Хива	62.237	1.650.000	Хива	5.000	
Япония	386.000	59.000.000	Токио	2.173.000	Конститут. империя
А ф р и к а.					
Абисиния . .	1.120.400	8.000.000	Аддис-Абеба.	50.000	Фед. империя
Египет	906.500	12.775.000	Каир	791.000	
Либерия . . .	103.350	2.000.000	Монровия	13.000	Республика
Марокко . . .	812.332	8.100.000	Марокко	102.000	Деспотич. султан
Тунис	125.130	2.094.000	Тунис	171.000	Княж. под протект. Франции
А м е р и к а.					
Аргентина . .	2.950.520	7.202.000	Буэнос-Айрес.	1.720.000	Республика
Боливия . . .	1.434.200	2.870.000	Ла-Пас	115.250	Республика
Бразилия . . .	8.524.777	30.636.000	Рио-Жанейро.	1.158.000	Федерат. республ.
Венецуэла . .	1.043.900	2.413.000	Каракас	92.000	Федерат. республ.

Государства	Площ. в квадр. клм.	Население	Столицы	Число жителей в столице	Какое управление
Гаити . . .	28.676	2.030.000	Порт-о-Пренс.	125.000	Республика
Гватемала.	113.100	2.004.000	Гватемала . .	114.000	Республика
Гондурас .	119.820	600.000	Тегучикаль .	40.000	Республика
Колумбия .	1.203.103	5.820.000	Богота . . .	180.000	Республика
Коста-Рика.	59.070	480.000	Сан-Хозе . .	54.000	Республика
Куба . . .	116 524	3.123.000	Гаванна . . .	364.000	Республика
Мексика . .	1.987.324	14.371.000	Мексико . . .	1.471.000	Федеративная республика
Никарагуа.	128.350	629.000	Манагуа . .	28.000	Республика
Панама . .	86.250	434.000	Панама . . .	61.000	Республика
Парагвай .	253.100	1.050.000	Асунсион . .	100.000	Республика
Перу . . .	1.769.804	5.560.000	Лима	176.000	Республика
С.-Доминго.	48.577	897.000	С.-Доминго .	45.000	Республика
Сан-Сальвадор . .	34 070	1.504.000	С.-Сальвадор.	81.000	Республика
Соед.-Штат. Сев. Америки . .	7.889.000	105.710.000	Вашингтон .	438.000	Федер. республика
Уругвай . .	186 700	1.600.000	Монтевидео .	350.000	Республика
Чили . . .	750.622	3.700.000	Сан-Яго . . .	507.000	Республика
Эквадор . .	370.248	1.400.000	Квито	80.000	Республика

Главнейшие реки мира.

Название рек	Длина в клм.	Судоход. в теч.	Название рек	Длина в клм.	Судоход. в теч.
Амазонка	5500	—	Конго	4650	—
Аму-Дарья	2480	1547	Лена	4713	4320
Амур	4100	2000	Луара	980	825
Арканзас	3000	1000	Миссисипи	4209	—
Брамапутра	2900	1300	Мисури	4983	—
Висла	1094	от Варш.	Нева	74,7	74,7

Главные реки мира.

Название рек	Длина в килом.	Судоходн. в теч.	Название рек	Длина в килом.	Судоходн. в теч.
Волга	3942	3573	Неман	907	—
Ганг	2595	1500	Нигер	4000	—
Двина вост.	1003	—	Нил	6500	—
„ северн.	1328	—	Обь	2688	—
Днепр	2140	—	Ориноко	2400	—
Д о н	1984	—	Печора	1760	1296
Дунай	2860	—	П о	570	—
Эльба	1166	842	Рейн	1225	—
Енисей	4266	—	Вио-Грандедель	2800	не суд.
Ефрат	2770	—	С.-Лаврентия	3380	—
Замбези	2500	—	Сена	—	—
Кама	2009	1573	Темза	346	318
Колорадо вост	1450	1320	Тибр	418	—
„ зап.	2500	1200	Тигр	1500	—
„ южн.	1300	не суд.	Юкон	3000	—

Главнейшие озера и внутренние моря.

Название озер	Площадь поверхн. в кв. килом.	Наиболее изв. глу- бины в мет.	Название озер	Площадь поверхн. в кв. килом.	Наиболее изв. глу- бины в мет.
Аральское море	63270	67	Каспийское море	463340	1098
оз. Байкал	34200	476	Ладожское озеро	18000	250
„ Валхаш	19000	25	Мичиган	58000	310
„ Виктор.-Нианца	66500	100	Невольничье	26000	—
Виннипег	23290	2	Онежское	9840	124
оз. Гурон	62000	525	Онтарио	19000	225



УЛИЦЬ И РАЙОНЬ

Перечень новых и старых названий улиц гор. Киева.

ТЕПЕРЬ.

Арсенальная улица.
Богунская улица.
Борохова улица.
Бочковского улица.
Буденовская улица.
Володарского улица.
Воздухофлотская улица.
Воровского улица.
Гершуни улица.
Горовица улица.
Декабристов улица.
Донского Бориса улица.
Жертв Революции улица.
Заливчого Андрея улица.
Зарудного улица.
Коммунистическая улица.
Коминтерна улица.
Короленко улица.
Котовского улица.
Красная площадь.
Красноармейская улица.
Фрейцберга улица.
Ленина улица.
Леонтовича улица.
Либкнехта улица.
Люксембург Розы улица.
Маркса Карла улица.
Нероновича улица.
Октября 25-го улица.
Парижской Коммуны улица.
Перекопа красных героев площадь.
Переца улица.
Пролетарская улица.
Пятакова улица.
Разина Стенькиа улица.
Раковского улица.
Революции улица.
Революции площадь.
Свердлова улица.

ПРЕЖДЕ.

Московская улица.
Треповская улица.
М.-Васильковская улица.
Деловая улица.
Скобелевская улица.
Златоустовская улица.
Кадетское шоссе.
Крещатики.
Столыпинская улица.
Б. Житомирская улица.
Клейгельский проулок.
Липский проулок.
Трехсвятительская улица.
Совская улица.
Полицейская улица.
Банковая улица.
Безакогская улица.
Б.-Владимирская улица.
Драгомировская улица.
Александровская площадь.
Б.-Васильковская улица.
Фабричная улица.
Фундуклеевская улица.
Гимназическая улица.
Левашевская улица.
Екатерининская улица.
Николаевская улица.
Бульварно-Кудрявская улица.
Институтская улица.
Михайловская улица.
Софийская площадь.
Межигорская улица.
Бузничная улица.
М.-Благовенская улица.
Протасов яр.
Б.-Подвальная улица.
Александровская улица.
Арсенальная площадь.
Прорезная улица.

Советская площадь.
Спартак площадь.
Тимофеевой Гали улица.
Толстого Льва улица.
Третьего Интернационала площадь.
Троцкого улица.
Урбановича улица.
Урицкого улица.
Чудновского улица.
Шевченко Тараса Бульвар.
Шмидта улица.
Энгельса улица.
Января 9-го улица.
Январского Восстания улица.

Думская площадь.
Николаевская площадь.
Провиантская улица.
Караваевская улица.
Царская площадь.
Львовская улица.
Суворовская улица.
Игнатьевская улица.
Терещенковская улица.
Бибиковский бульвар.
Дьяковская улица.
Лютеранская улица.
Богоутовская улица.
Никольская улица.

Список переименованных улиц и площадей гор. Киева.

ПРЕЖДЕ.

Александровская площадь.
Александровская улица.
Арсенальная площадь.
Банковая улица.
Безаковская улица.
Богоутовская улица.
Бибиковский Бульвар.
Б.-Владимирская.
Б.-Васильковская.
Б.-Подвальная.
Б.-Житомирская.
Бульварно-Кудрявская.
Гимназическая.
Деловая улица.
Дьяковская.
Драгомировская.
Думская площадь.
Златоустовская.
Екатерининская улица.
Игнатьевская улица.
Институтская улица.
Кадетское шоссе.
Караваевская улица.
Клейгельский переулок.
Кузнечная улица.
Крещатик.
Левашевская улица.
Львовская улица.
Липский проулок.
Лютеранская улица.
М.-Васильковская.

ТЕПЕРЬ.

Красная площадь.
Ул. Революции.
Пл. Революции.
Коммунистическая ул.
Ул. Комун. Интернационала.
Ул. 9-го Января.
Бульвар Тараса Шевченко.
Ул. Короленко.
Красноармейская улица.
Ул. Раковского.
Ул. Горовица.
Ул. Нероновича.
Ул. Леонтовича.
Ул. Бочковского.
Шмидта.
Котовского.
Советская площадь.
Володарского.
Ул. Розы Люксембург.
Урицкого.
Ул. 25-го Октября.
Воздухофлотское шоссе
Толстого.
Декабристов.
Пролетарская.
Ул. Воровского.
Ул. Либкнехта.
Ул. Троцкого.
Ул. Бориса Донского
Ул. Энгельса.
Ул. Борохова.

М. Благовещенская.
Московская улица.
Межигорская улица.
Михайловская.
Николаевская площадь.
Николаевская улица.
Никольская улица.
Полицейская улица.
Провиантская улица.
Прорезная улица.
Протасов яр.
Скобелевская улица.
Совская улица.
Софийская площадь.
Столыпинская улица.
Суворовская улица.
Треповская улица.
Терещенковская улица.
Трехсвятительская улица.
Фабричная улица.
Фундуклеевская улица.
Царская площадь.

Ул. Пятакова
Арсенальная.
Ул. Переца.
Ул. Парижской Коммуны.
Пл. Спартаковцев.
Ул. Маркса.
Ул. Январского Восстания.
Ул. Зарудного.
Ул. Гали Тимофеевой.
Ул. Свердлова.
Ул. Стеньки Разина.
Буденовская.
Ул. Андрея Заливчего.
Пл. Красных Героев Перекопа.
Ул. Гершуни.
Ул. Урбановича.
Богунская улица.
Ул. Чудновского.
Ул. Жертв Революции (Мартовской).
Ул. Крейцберга.
Ул. Ленина.
Пл. III-го Интернационала.

Список улиц и районов г. Киева.

- Александровская ул. (правая сторона) от угла Царской до Михайловского подъема №№ 9—71 и 10—22 — Центральный.
- Александровская ул. (правая сторона) от угла Царской до Михайловского подъема №№ 73—97 и 24—46—Петровский.
- Александровская ул. (правая сторона) от угла Царской до Михайловского подъема №№ 1—7 и 2—8—Ленинский.
- Александровская площ.—Петровский.
- Андреевская—Петровский.
- Андреевский спуск с 2—38, 1—3—Петровск.
- Андреевск. спуск 5—25—Центральный.
- Арсенальная—Ленинский.
- Амосовская »
- Афанасьевский пер.—Демиевский.
- Андреевский пер. »
- Аскольдова ул.—Предмост. Слобод.
- Алексеевская » »
- Алексеевский пер. » »
- Андреевск. » »
- Андреевский пер.—Демиевский.
- Аненковская—Куреневка.
- Александровск. пер.—Петровский.
- Армейский лагерь—Святошинский.
- Артиллерийская »
- Андреевский пер.
- Абногородок—Январ. Восст.
- Банковая—Центральный.
- Бассейная с № 1—23—Центральный.
- Бассейная с № 2—12—Лыбедской, четные №№ с 14 до Госпитальной—Ленинский.
- Бессарабский базар—Центральный.
- Боричев взвоз с 2—12 »
- Боричев взвоз 1—13 и 14—16—Петровский.
- Боричев ток с 1—31—Центральный.
- » с 2—34 и 33—43—Подольский.
- Бол. Владимирская 2—40 и 1—57—Центральный.
- Больш. Владимирская 59—105 и 60—98 — Лыбедск.
- Больш. Владимирская 42—58—Бульвар.
- Больш. Житомирская—Центральный.
- Больш. Подвальная с 2—40 »
- Больш. Подвальная 1—37—Бульвар.
- Бибиковский Бульвар 2—14—Центральный.
- Бибиковский Бульвар 66—92—Раковский.
- Бибиковский Бульвар с 17—99 и 16—64 — Бульварный.
- Бибиковский Бульвар с 1—15—Лыбедской.
- Богдана Хмельницкого площ.—Центральный.
- Безымянный пер.—Ленинский.
- Бутышев. пер. »
- Б. Шияновская ул. »
- Базарная площ. »
- Болсуновская »
- Б. Мостицкая—Куреневский.
- Банная ул.—Предмост. Слободка.
- Банный пер. » »
- Безымянный » »
- Базарная » »
- Братская—Петровск.
- Богуславский пр.—Петровский.
- Брюхановский пер.—Петровский.
- Болгарский »
- Габий Яр до дачи Меера—Куреневский.
- Безымянный пер. »
- Бондарский »
- Беличевская »
- Базарный пер.—Петровский.
- Безаковская с 2—40 и 1—37—Бульварный.
- Безаковский пер. весь »
- Базарный пер.—Январск. Восстан.
- Батыева Гора 5 лин. » »
- Батыева Гора 6 лин. » »
- Батыева Гора 7 лин. » »
- Батыева Гора 8 лин. » »
- Батыева Гора 9 лин. » »
- Батыева Гора 10 лин. » »
- Безымянный пер. » »
- Батыева—Лыбедской.
- Б. Васильковская с 2—140 и 1—103—Лыбедской.
- Б. Васильковская с 142—182 и 105—141 — Демиевский.
- Бульонская с 1—85 и 2—80—Лыбедской.
- Бассейная с 2—12 »
- Бульонская с 1—85 и 2—80—Лыбедск.
- Бассейная с 2—12 »
- » с 1—23—Центральный.
- Братск.—Демиевск.
- Богуславск. »
- Безымянный »
- Базарная »
- Бойницкая »
- Б.-Васильковская »
- Б. Китаевская »
- Брест-Литов. шоссе—Раковск.
- Борщатовская с 1—93 и 2—100—Раковск.
- Борщатовская 95—185 и 102—196—Святош.

- Бульварн.-Кудрявск. 1—55—Бульварн.
 Бульварн.-Кудрявск. 2—24—Раковский
 Богоутовская »
 Брест-Литовский пр. 6—18 »
 Борщаговский пр. 1—93 и 2—98 »
 Березовый пер. »
 Борисоглебская—Петровский.
 Виноградная—Ленинский.
 Военное Кладбище »
 Военная дорога »
 Верхняя Телгичка »
 Вал Днепровский—Предместная Слободка.
 Верхне Прозоровская » »
 Верхний Вал—Петровский.
 Вознесенский спуск 14—34—Петровский.
 Вознесенский спуск 2—12, 1—37—Раковский.
 Вовдвикенская—Петровский.
 Вольноживущий пер.—Демиевский.
 Волоская с 2—68 и 1—57—Петровский.
 Воскресенский пер.—Петровский.
 Вышгородская—Куреневский.
 Воробьевский пер. »
 Верхне Мостицкая «
 Ветряные горы »
 Вербовая с дачами »
 Вокзальная—Бульварный.
 Васильковский пер.—Лыбедской.
 Васильковский пер.—Демиевский.
 Вознесенская »
 Верхне-Юрезовская с 1—37, 2—42—Ра-
 ковский.
 Волчья гора хутор—Святошинский.
 Веселый Майдан »
 Вечевая »
 Владимирский базар—Лыбедской.
 Введенская—Куреневский.
 Госпитальная—Ленинский.
 Госпитальный пер. »
 Герминовская—Предместная Слободка.
 Георгиевский переулок—Центральный.
 Гоголевская—Предместная Слободка.
 Госпитальный пер. » »
 Гончарная—Петровский.
 Гавань—Петровский.
 Гоголевская—Куреневский.
 Галицкий базар—Бульварный.
 Гоголевская с 1—11 и 2—16—Бульварный.
 Гоголевская с 18—48 и 13—49—Раковский.
 Гимназическая с 1—9 и 2—8—Бульварный.
 Городск. приют (ясли)—Январск. Восстан.
 Городская скотобойня—Демиевский.
 Голосиенская »
 Глубочницкая с 2—76 и 5—107—Раковский.
 Глубочницкая гора 1—15 и 2—100—Раков-
 ский.
 Галаганы—Святошинск.
 Грушки »
 Гос. зав. Гретера »
 Государствен. фабрика сельск.-хозяйствен.
 машин—Святошинский.
 Грапичная с 10—18 »
 Гальчицкая »
 Гостинный ряд—Петровский.
 Горенский переулок—Святошинский.
 Гостомельское шоссе »
 Гаванский мост—Святошинск. ок.
 Десятиный переулок—Центральный.
 Думокая площ. »
 Днепровская ул.—Предместн. Слободка.
 Днепровский пер. »
 Дегтярная—Петровский.
 Дышовский—Куреневский.
 Дмитриевский пер. »
 Дачи Павлушенко Бернера и Кристера —
 Куреневский.
 Дачная с дачами Кульженко—Куреневск.
 Дмитриевская с 2—16—Бульварный.
 Дмитриевская с 1—85 и 18—112—Раковск.
 Драгомировский пер. с 1—13 и 2—12—Буль-
 варный.
 Дворцовый пер.—Ленинский.
 Дьяковский пер.—Бульварный.
 Даниловская—Январск. Восстан.
 Добрый путь—Демиевский.
 Дегтяревская бог.—Раковский.
 Даниловская—Демиевский.
 Дикая—Раковский.
 Дикий пер. »
 Дегтярская с 1—8 и 1—15.—Раковский.
 Дорогожицкая »
 Дионисьевский пер. »
 Дачная Линия 1—Святошинский.
 Дачная Линия 2 б. каз »
 Дачная Линия 3 »
 Дачная Линия 4 Дачи »
 Дачный переулок »
 Дачная Линия 1, 2, 3, 4, 5, 6, 7 и 8—Свято-
 шинский.
 Дачная и Караваевские дачи—Святошинск.
 Депо святош. трамваев.
 Дегтярный Хутор »
 Драгомировский переулок—Демиевский.
 Драгомировская »
 Дяконовская 1—15 и 2—12 »
 Деловая—Лыбедской.
 Демиевка—Демиевск.
 Екатерининская Ленинский.
 Елизаветинская »
 Е. Кладбищенская »
 Екатерининский пер.—Раковский.
 Еленовская—Петровский.
 Еврейск. больница »
 Екатериновка (посел.)—Святошинский.
 Житный базар—Петровский.
 Жилинская 87—119 и 104—158—Бульвар.
 Жилинская с 1—85 и 2—102—Лыбедской.
 Железнодорожная колония 1, 2, 3, 4, 5, 6, 7.
 — Январск. Восстан.
 Жуковский переулок—Демиевский.
 Золотоворотская—Центральный.
 Залещерна—Ленинский.
 Землянская—Ленинский.
 Засорная »
 Заводской переулок—Подольский.
 Захарьевская—Куреневский.
 Замковецкая »
 Замковецкий пер. »
 Западнический пер.—Куреневский.
 Забайковье—Демиевский.
 Заводская »
 Зельманов. пер. »

Загородская—Демиевский.	Клиитов. Яр.	Раковского.
Зоологический сад—Раковского.	Кудрявская 1	»
Златоустовская 1—73 и 2—72—Раковск	Кирилловский завод	»
Знаменский скит—Святошинский.	Косогорный	»
Запорожская	Керосинная	»
Институтская 1—17 и 2—38—Центральный	Конная площадь	»
Институтская 19—29 и 40—52—Ленинский	Костопалая, хутор—Святошинский.	»
Ириненская—Центральный.	Кубельков. пр.—Святошинский.	»
Ишклянтьевский пер.—Ленинский.	Ключевая	»
Ивженерный	Ежемянская ул.—Петровский	»
Интендантский пер.	Кожемянская площ.	»
Ильинская—Петровский.	Лютеранская—Центральный.	»
Игорьевск. пер.	Левашевская 2—48	»
Иорданская	Левашевская 1—33—Ленинский.	»
Иорданск. пер.	Лишецкий пер.	»
Ипполитовская	Лераидовская	»
Игнатьевская—Январ. Восст.	Лабораторная—Лыбедской.	»
Ивановская—Демиевский.	Лабораторный пер.—Ленинский.	»
Крещатик—Центральный.	Ломановская	»
К.-Университетская	Лермонтовская—Предместная Слободка.	»
Крутой спуск	Луговая—Куреневский.	»
Крытый рынок	Лермонтовская—Куреневский.	»
Крещатицкий пер.	Лесная—Куреневский.	»
Костельный пер.	Лыбедской пер.—Бульварный.	»
Костельная улица	Лабораторная—Лыбедской.	»
Ковловская—Ленинский.	Лыбедский переулок—Демиевский.	»
Крестовый пер.	Лылая гора	»
Кловский пер.	Лечебн. О-ва покр. животн.	»
Кловская	Луговая	»
Кургановская ул.	Литовская	»
Киевская—Предместн. Слободка.	Лермонтовская	»
Кияновский переулок, нечетн.—Петровский	Лукьянское и еврейское кладбища—Ра-	»
Кияновский пер., четн.—Раковский.	ковский.	»
Константиновская 2—76 и 1—73—Петровск.	Лучшие казармы—Раковский.	»
Кирилловская с 1—85—Петровский.	Львовская 1—105 и 2—80—Раковский.	»
Кирилловская с 85 и 66 до конца—Куренев.	Лукьяновская 1—83 и 2—68	»
Кирилловская больница с кладбищем—Ку-	Лукьяновская площадь	»
реневский.	Лермонтовская	»
Куреневская—Куреневский.	Лагерная	»
Копыловская	Липовый пр.—Святошинский.	»
Казарменный пер.	Меринговская—Центральный.	»
Кожевенный пер.	Михайловск. площ.	»
Куриный брод	Михайловская ул.	»
Кошцов переулок	Мало-Житомирская	»
Котурская	Михайловский переулок—Центральный.	»
Кадетское шоссе 1—49, 2—28—Бульварн.	Мало-Подвальная	»
Караваевская 14—42	Музыкальный пр.	»
Караваевская 1—55 и 2—12—Лыбедской.	Московская—Ленинский.	»
Клейгельский пер. 2—20 и 1—11—Бульварн	Мало-Шияновская—Ленинский.	»
Коммерческий пер.	Миллионная	»
Клиниевская	Миллион. пр.	»
Клинический городок—Январск. Восстания.	М.-Михайл. пр. 2—14	»
Кадетская роща	Монашеское подворье	»
Кручменный пер. № 1	Московская	»
Кручменный пер. № 2	Михайловская—Предместн. Слободка.	»
Кузнечная 1—121 и 2—128—Лыбедской.	Миллионная монетная—Предмост. Слобод.	»
Кузнечная 144—172 и 139—167—Демиевск.	Миллионный монетный пер.	»
Казацкая 123—167 и 130—172	Маринская	»
Красный яр	Михайловский пер.	»
Кладбищенская	Макаровская—Куреневский.	»
Комингатовский пер.	Мыльный пер.—Петровский.	»
Китаевский малый	Межигорская 2—78 и 1—81—Петровский.	»
Китаевский большой	Мальский пер.—Куреневский.	»
Каревский проулок	Мало-Мостицкая	»
Кочубеевская 1—15 и 2—12	Межигорский пер.	»
Кадетское шоссе 1—47—Раковского.	Маринский просп.—Бульварный.	»

- Марино-Благовещенск. 88—122 и 109—153
 — Бульвари.
 Марино-Благовещенская 1—107 и 2—86—
 Лыбедской.
 Мстиславская—Январского Восстания.
 Мокрая » »
 Мало-Васильковск.—Лыбедской.
 Митрофановская—Демиевский.
 Мышеловская »
 Монастырская до Филиана—Раковского.
 Мирная с 1—31 и 2—56 »
 Макаровская чет. сторона »
 Мефодиевский пер. »
 Максимилиановская »
 Маринская с 1—11—Раковский.
 Межигорская—Святошинск.
 Набережное шоссе с 2—16—Ленинский.
 Новая, Новый пер.—Центральн.
 Николаевская площ. »
 Николаевская »
 Никольская—Ленинск.
 Никольский спуск—Ленинский.
 Никольский пр. »
 Наб.-Крещат. от Цепного моста, включая
 Военную Водокачку до Кукушкиной
 дачи—Петровск.
 Нов.-Бухтневская — Ленинский.
 Нов. Теличка »
 Набережное шоссе »
 Ново-Прозоровская »
 Набережно-Печерская от Новодняцкого мо-
 ста до Никольского спуска—Ленинский.
 Нов. Петровская »
 Нов. Печерская »
 Н. Караваевский пер. »
 Некрасовская—Предмостн. Слободка.
 Никольская » »
 Никольский пер. » »
 Набережная » »
 Набережный пер. » »
 Набер.-Крещат.—Петровск.
 Нижне-Юрловская — Петровск.
 Нагорная »
 Ново-Забарская—Куреневский.
 Нижний Вал — Петровский.
 Нагорный пер. »
 Набережно-Луговая »
 Некрасовская—Раковский.
 Пазарьевская 1—25 — Бульварный.
 Нестеровская 1—31 и 2—46 »
 Ново Киевская »
 Ново Байково кладбище—Январск. Восст.
 Ново Воззальная » »
 Никольско-Ботаническая—Лыбедской.
 Немецкая 2—18 и 1—21 »
 Ново-Совская — Лыбедской.
 Ново-Жиланская »
 Ново-Караваевская »
 Ново-Тарасовская »
 Ново-Тарасовск. пер. »
 Ново-Лыбедской »
 Ново-Совск. пер. »
 Ново-Владимирская — Демиевский.
 Наливайковская »
 Некрасовская »
 Новосельский пер. »
- Некрасовская 1—65 и 2—66 »
 Новая 2—12 »
 Ново-Павловская — Раковский.
 Некрасовская 2—6 и 1—5—Раковский.
 Нестеровский пер. »
 Новый пер. 1—11 и 2—8 »
 Нагорная левая сторона »
 Надеждинский пр. »
 Ново-Песчаный пер. »
 Нижне-Юрловская »
 Набережно Никольская—Петровский.
 Нивка—Святошинск.
 Неженская—Святошинск.
 Ольгинская—Центральн.
 Омелютинская—Ленинск.
 Олеговская 2—32—Раковский.
 Оболонская—Петровский.
 Олеговская 1—41—Раковский.
 Отделенская—Январск. Восстан.
 О-во Водоснабжения—Демиевский.
 Осиевская — Раковский.
 Овручская »
 Отрадная »
 Олеговская »
 Ольгинск. пер. »
 Обсерваторный пер. 1—25 и 2—16—Ра-
 ковский.
 Ольгинский пер.—Раковский.
 Отрадное (хутор)—Святошинский.
 Офицерская »
 Прорезная (Свердлова)—Центральн.
 Пушкинская 2—26 и 1—27 »
 Присутственные места »
 Петро-Могилянская — Ленинский.
 Просфирная »
 Прозоровская от городской скотобойни пе-
 чети. до Госпит.—Ленинский.
 Печерская »
 Петроградская—Предмостная Слободка.
 Прорезная » »
 Пушкинская » »
 Проспект 1-го Мая. » »
 Притвско-Никольская — Петровский.
 Покровск. пер. »
 Покровская ул. »
 Почаевская—Петровский.
 Петропавловская полянка — Куреневский.
 Петропавловск. площ. »
 Полевая »
 Песчанная »
 Пилянская дорога »
 Пушкинская »
 Поперечная »
 Пироговская 1—9 и 2—12—Бульвари.
 Платоновская—Январск. Восстания.
 Проулок между Мстиславской — Январск.
 Восстания.
 Протасов Яр—Январск. Восстания.
 Пехотное и Артил училища—Январск. Восст.
 Прозоровская 2—86—Лыбедской.
 Пушкинская 29—43 и 28—40—Лыбедской.
 Паньковская »
 Полицейская »
 Предславинск. 1—59 и 2—36 »
 Предславинск. 38—60 и 55—69—Демиевск.
 Прозоровская 88—104 »

Парк Киев Г. Ж. Д.	Демиевский	Старо-Введенская—Петровский.
Павловский пер.	»	Святославский пер.—Раковский.
Павловская ул.	»	Сахарный пер.—Куреневский.
Полевая	»	Сырец—Святопирский.
Петропавловская	»	Сырецкая »
Политехнический Институт—	Раковский.	Софский пер.—Куреневский.
Пушкинский парк	»	Старо-Забарский пер.—Куреневский.
Павловская 1—33 и 2—30	»	Старо-Забарская ул. »
Полтавская 1—9 и 2—12	»	Садовая—Куреневский.
Половецкая	»	Скаская—Бульварн.
Печенеговская	»	Степановская 5—22 и 12—34—Бульварный.
Подгорная	»	Святославская 1—11 и 2—14 »
Полевая	»	Споромоховский пер 1—9 и 2—4 »
Песчаная	»	Совская—Лыбедской.
Провиантская	»	Старо-Байково кладбище—Демиевский.
Песчаный пер.	»	Совская »
Пекровский монастырь	»	Совско-Фрометовская »
Покровский пер.	»	Суворовская »
Петровская	»	Сашерная Слободка »
Пушкинская—Святопирский.		Стратегическое поле. »
Петропавловская »		Скобелевская—Раковский.
Петроградская »		Самсоновская »
Полевая 75—137 »		Соляная »
Петровск. пер. »		Старая Полянка »
Рыльский—Центральный.		Сенной базар »
Рейтерская »		Северная—Святопирский.
Рыбальская—Ленинский.		Славянская »
Рыбальский пер. »		Стрелитная »
Резницкая »		Сырец по дачу Меера—Святопир.
Рыбная »		Терещенковская с 6 и 7—25—Лыбедской.
Решахов яр—Куреневский.		Трехсвятительская — Центральный.
Радионовская—Предм. Слободка.		Терещенковская 1—5 »
Русановская »	»	Троицкий пер. »
Рыбальская »	»	Территория Утильвоенмед—Ленинск.
Рогнединская—Лыбедской.		Троицкая — Предм. Слобод.
Редкий пер.—Демиевский.		Троицкий пер. » »
Романовская »		Тургеневская » »
Романовский пер. 1—25 и 2—30—Демиевск.		Темный пер. » »
Речная 1—9 и 2—12—Раковский.		Труханов остров—Петровский.
Рубежи, с.-хоз. колония—Святопирский.		Туровская—Петровский.
Рухловская ул. »		Троицкий пер.—Куреневский.
Рождественская »		Троицко Кирилловский пер.—Куреневский.
Романовская »		Троицко Кирилловская площ.—Куреневск.
Рошинский переулок—Январск. Восстан.		Тимофеевская 1—16 и 2—14—Бульварн.
Садовая—Центральный.		Театральная »
Софиевская площадь—Центральный.		Тургеневская 1—11 и 2—14 »
Софиевская ул. »		Тургеневская 13—89 и 16—80—Раковск.
Сретенская »		Тарасовская—Лыбедской.
Стрелецкая »		Тверская—Демиевский.
Столыпинская 1—13 и 2—24—Центральн.		Тихоновский переулок — Демиевский.
Столыпинская 15—79 и 20—94—Бульварн.		Училищный пер. »
Софроновский переулок — Ленинский.		Украинская—Предм. Слободка.
Собачья тропа »		Успенская » »
Суворовская ул. »		Узкий пер.—Раковский.
Старо-Наводницкая »		Угловая—Святоп.
Свято-Троицкая »		Фундуклеевская 1—15 и 2—26—Центральн.
Свято-Троицкий пер. »		Фундуклеевская 17—65 и 28—94—Бульвар.
Сашерные лагеря »		Федоровский пер.—Предм. Слобод.
Сашерное поле »		Фроловская ул.—Петровский.
Старо-Днепровская—Предм. Слобод.		Фроловский монастырь—Петровский.
Старо-Рыбальская » »		Фруктовая—Куреневский.
Старо-Днепров. пер. » »		Федоровский пер.—Раковск.
Старо-Пушкинская » »		Фабричная »
Садовая » »		Филипповский пер. »
Северная » »		Фушиковский—Святоп.
Софиевская » »		Хуторская—Предм. Слобод.

Хоревал—Петровский.
Ханский пер.—Раковский.
Царская площ.—Центральный.
Царский пр.—Петровский.
Цитадель—Ленинский.
Церковная »
Церковный пер. »
Цыганский пер.—Петровский.
Цыбалов—Демиевский.
Церковный пер.—Куреневский.
Чернечья—Петровский.
Червиновский пер.—Куреневский.
Чеховский пер.—Бульварный.
Чмелев. пер.—Раковский.

Шевченковская—Предм. Слободка.
Шевская—Демиевский.
Шулявская—Раковский.
Шулявский базар—Раковский.
Щекавицкая—Подольский.
Эксплоадный пер.—Ленинский.
Электро-техническая—Демиевский.
Южная—Предм. Слободка.
Юрковская—Петровский.
Юрковский пер. лев. сторона—Петровский
Южная—Святош.
Ярославская—Предм. Слободка.
Ярославская—Петровский.
Якубенковский пер.—Раковский.



Домоуправления.

Список домоуправлений Центрального района.

Александровская	1	арендует арендатор.	Богд. Хмельницк. пл. 3	аренд. Части. орган.	
»	6	арендует Профсоюз.	»	» 5 арендует Жилкооп.	
»	13/2	арен. Гос. учрежд.	»	» 7 арендует Жилкооп.	
»	17/1	арен. Гос. учрежд.	»	» 9—10 аренд. Жилкооп.	
»	19/2	арен. Гос. учрежд.	Бутышев пр. 11	арендует Профсоюз.	
»	21	арендует Гос. учрежд.	»	12/21 арендует арендатор.	
»	21-а	арен. Гос. учрежд.	»	19/16 арендует Жилкооп.	
»	23/2	арендует Жилкооп.	»	23 арендует арендатор.	
»	25	арендует Профсоюз.	Борохова 1/24	арендует Жилкооп.	
»	27	арендует Гос. учрежд.	»	4 арендует Жилкооп.	
»	33	арендует Гос. учрежд.	»	5—6 арендует арендатор.	
»	35	арендует арендатор.	»	7 арендует Жилкооп.	
»	37	арендует Жилкооп.	»	8 арендует арендатор.	
»	39/41	аренд. Профсоюз.	»	9 арендует Госучрежд.	
»	43	арендует Гос. учрежд.	»	11/5 арендует Жилкооп.	
»	45	арендует Жилкооп.	»	12/14 арендует Жилкооп.	
»	47	арендует арендатор.	»	15 арендует Жилкооп.	
»	49	арендует арендатор.	»	16 арендует Жилкооп.	
Аносовская	8	арендует арендатор.	»	17 арендует Жилкооп.	
Арсенальная	6	арендует Профсоюз.	»	20 арендует арендатор.	
»	7/2-12	арендует Жилкооп.	»	22 арендует Жилкооп.	
»	15	арендует Профсоюз.	»	23 арендует арендатор.	
»	29	арендует Профсоюз.	»	26 арендует арендатор.	
Банковская	1/3/32	арендует Гос. учрежд.	»	27 арендует Жилкооп.	
»	4	арендует Гос. учрежд.	»	29 арендует Жилкооп.	
»	5—7	арендует Гос. учрежд.	»	30 арендует Жилкооп.	
»	6	арендует Гос. учрежд.	»	31 арендует Жилкооп.	
»	8	арендует Жилкооп.	»	32 арендует арендатор.	
»	10	арендует Госучрежд.	»	33 арендует Госучрежд.	
»	14/21	арендует Госучрежд.	»	34 арендует Жилкооп.	
»	15	арендует Госучрежд.	»	35 арендует Жилкооп.	
Бассейная	1/9	арендует Части. орган.	»	36 арендует Жилкооп.	
»	3	арендует Жилкооп.	»	37 арендует Госучрежд.	
»	5-а	арендует Жилкооп.	»	38 арендует Жилкооп.	
»	5-б	арендует Жилкооп.	»	39 арендует Жилкооп.	
»	6	арендует Жилкооп.	»	46 арендует Островский.	
»	7	арендует Жилкооп.	Виноградная 2/2	арендует Жилкооп.	
»	8	арендует арендатор.	»	9 арендует арендатор.	
»	9	арендует Профсоюз.	»	10 арендует Жилкооп.	
»	10/2	арендует арендатор.	»	11 арендует Жилкооп.	
»	11/13	арендует Жилкооп.	»	14/3 арендует Жилкооп.	
»	15	арендует арендатор.	»	17 арендует частн. организ.	
»	16	арендует Госучрежд.	»	20/2 арендует Жилкооп.	
»	19	арендует Профсоюз.	»	20/35 арендует арендатор.	
»	21	арендует Профсоюз.	Боровского 1/51	арендует Профсоюз.	
Б. Шевченко 1/2	арендует Госучрежд.	»	2	арендует Профсоюз.	
»	5	арендует Жилкооп.	»	3	арендует Профсоюз.
»	7/29—31	арендует Профсоюз.	»	4	арендует арендатор.
»	9/28	арендует Профсоюз.	»	7/9	арендует Жилкооп.
»	10/12	арендует Госучрежд.	»	10	прикр. к союзу.
»	11	арендует Жилкооп.	»	11	арендует Жилкооп.
»	13/7	арендует Профсоюз.	»	13/1	арендует Укркожпрест.

Боровского	12	арендует Профсоюз.	Красноармейская	15	арендует Жилкооп.
»	15/2	арендует Госучрежд.	»	19—18	аренд. арендатор.
»	14	арендует Жилкооп.	»	23/24	арендует Госучр.
»	16/2	арендует Профсоюз.	»	24/26-1	аренд. Жилкооп.
»	21/2	арендует Госучрежд.	»	25	арендует Жилкооп.
»	23	арендует Жилкооп.	»	26-а	арендует Жилкооп.
»	24—26	арендует Госучрежд.	»	28	арендует Жилкооп.
»	27	арендует Профсоюз.	»	29/31	арендует Жилкооп.
»	29/1	арендует Жилкооп.	»	30	арендует Жилкооп.
»	30/1—2	арендует Госучрежд.	»	32	арендует арендатор.
»	31/2	арендует арендатор.	»	33	арендует Жилкооп.
»	32	арендует Профсоюз.	»	34	арендует Жилкооп.
»	33	арендует арендатор.	»	35	арендует Жилкооп.
»	35—37	аренд. Упр. Дом. Кинха.	»	36	арендует арендатор.
»	36	арендует Госучрежд.	»	37	арендует Жилкооп.
»	39	арендует арендатор.	»	38	арендует Жилкооп.
»	42	арендует Госучрежд.	»	38	арендует Госучрежд.
»	42	арендует Профсоюз.	»	39	арендует арендатор.
»	52	арендует Жилкооп.	»	40	арендует Жилкооп.
»	56	арендует арендатор.	»	41	арендует Жилкооп.
Бигельса	3	арендует Жилкооп.	»	42	арендует Жилкооп.
»	5	арендует Жилкооп.	»	44	арендует арендатор.
»	2	арендует Вольфсон.	»	46	арендует Жилкооп.
»	6	арендует арендатор.	»	50	арендует Жилкооп.
»	8	арендует Жилкооп.	Короленко	17	арендует Жилкооп.
»	10—2	арендует Жилкооп.	»	19	арендует Госучрежд.
»	11	арендует Жилкооп.	»	21/18	арендует Госучрежд.
»	13	арендует арендатор.	»	25	арендует Профсоюз.
»	15	арендует арендатор.	»	27/29—1	арендует Жилкооп.
»	17	арендует арендатор.	»	31—32	арендует Профсоюз.
»	18	арендует Гос. учрежд.	»	35—18	арендует Профсоюз.
»	19	арендует Гос. учрежд.	»	37/23	арендует Профсоюз.
»	24	арендует частн. орган.	»	41/27	арендует арендатор.
»	25	арендует Профсоюз.	»	43	арендует Жилкооп.
»	28/1	арендует Жилкооп.	»	45/23	арендует Жилкооп.
»	28/17	арендует Госучрежд.	»	47	арендует Жилкооп.
»	29	арендует арендатор.	»	49	арендует Жилкооп.
»	30/1	арендует Госучрежд.	»	53	арендует арендатор.
»	32	арендует Жилкооп.	»	55/26	арендует Госучрежд.
»	33	арендует арендатор.	»	61/63	арендует арендатор.
»	35/30	арендует Жилкооп.	»	61-6	арендует частн. орган.
Елизаветинская	3	арендует Госучрежд.	»	65	арендует Жилкооп.
»	4	арендует Госучрежд.	»	67	арендует арендатор.
»	7	арендует Госучрежд.	»	69	арендует Жилкооп.
»	12	арендует Госучрежд.	»	71	арендует Жилкооп.
»	15	арендует Госучрежд.	»	73	арендует арендатор.
Ириненская	3-а	арендует Жилкооп.	»	77	арендует Жилкооп.
»	3-6	арендует Жилкооп.	»	79-а и 6	арендует арендатор.
»	5/24	арендует Жилкооп.	»	81	арендует Жилкооп.
»	6	аренд. частн. организ.	»	83	арендует арендатор.
»	10	арендует арендатор.	Кр. Университет.	3	арендует Госучрежд.
Жертв Революции	7/9/24	аренд. Жилкооп.	»	3-а	арендует Жилкооп.
Красноармейская	1—3/2	аренд. Госучрежд.	»	4	арендует Жилкооп.
»	4	арендует Жилкооп.	»	5/2	арендует Жилкооп.
»	5	арендует Жилкооп.	»	6	арендует Жилкооп.
»	6	арендует Жилкооп.	»	6-а/14—16	аренд. аренд.
»	7—9	аренд. арендатор.	»	7-а	арендует Жилкооп.
»	8	арендует арендатор.	»	7-6 и в	аренд. Госучрежд.
»	10	аренд. частн. орган.	»	8	арендует Жилкооп.
»	11	арендует Жилкооп.	»	11	арендует Жилкооп.
»	12	арендует Жилкооп.	»	13	арендует арендатор.
»	13/1	арендует Профсоюз.	Крутой спуск	4	арендует арендатор.
»	14	арендует Жилкооп.	»	4-а	арендует арендатор.
»	15/2	арендует Жилкооп.	»	7	арендует Жилкооп.
»	16	арендует Жилкооп.	Крещатик, пр.	3	арендует Жилкооп.
»	17	арендует Жилкооп.	»	7/1	арендует Госучрежд.

Брешчатик. пр. 9/2 арендует арендатор.	Меринговская 6 арендует Профсоюз.
» » 13/21 арендует Госучрежд.	» 8 арендует Профсоюз.
» » 8-6 арендует Профсоюз.	» 7/9 арендует Жилкооп.
» » 10 арендует Профсоюз.	» 10 арендует Профсоюз.
» » 12 арендует Профсоюз.	Миллионная 17/11 арендует Жилкооп.
» » 16 арендует Профсоюз.	М. Михайл. пр. 1/8 арендует Жилкооп.
К. Маркса 3 арендует Профсоюз.	М. Никольская 9 арендует Жилкооп.
» » 4/6 арендует Жилкооп.	Михайловская 3/4 арендует Жилкооп.
» » 8/2 арендует арендатор.	» 5/6 арендует Жилкооп.
» » 11 арендует Жилкооп.	» 6 арендует Жилкооп.
» » 15 арендует арендатор.	» 8—10 арендует Жилкооп.
Брестов. пр. 4 арендует Профсоюз.	» 9 арендует Жилкооп.
» » 5 арендует Жилкооп.	» 11 арендует Жилкооп.
» » 6 арендует Профсоюз.	» 12 арендует Жилкооп.
» » 8/9 арендует Профсоюз.	» 14 арендует арендатор.
Кловская 16—18 арендует Госучрежд.	» 13 арендует Жилкооп.
Кловский опуск 4 арендует Профсоюз.	» 15/1 арендует Жилкооп.
Костельная 1/5 арендует Жилкооп.	» 17-а арендует Жилкооп.
» 2/4 арендует Профсоюз.	» 17-б арендует Жилкооп.
» 3 арендует Жилкооп.	» 18 арендует Жилкооп.
» 6 арендует Жилкооп.	» 20 арендует Жилкооп.
» 8 арендует Жилкооп.	» 16 арендует Жилкооп.
» 9/4 арендует Профсоюз.	» 22 арендует Профсоюз.
» 10/12 арендует Профсоюз.	Михайловск. пр. 2-б арендует арендатор.
Лабкнехта 10 арендует Госучрежд.	» » 3/16 арендует Жилкооп.
» 12 арендует Госучрежд.	» » 6/13 арендует Жилкооп.
» 14 арендует арендатор.	» » 7/24 арендует арендатор.
» 16 арендует Профсоюз.	» » 8 арендует арендатор.
» 17-б/9 арендует Госучрежд.	» » 9 арендует арендатор.
» 18 арендует арендатор.	» » 12 арендует Жилкооп.
» 19 арендует Госучрежд.	» » 13/44 арендует Жилкооп.
» 20 арендует арендатор.	» » 14 арендует Профсоюз.
» 22 арендует Жилкооп.	» » 17 арендует Жилкооп.
» 26 арендует Жилкооп.	» » 20 арендует Профсоюз.
» 27—29 арендует Госучрежд.	» » 22 арендует Жилкооп.
» 32 арендует арендатор.	» » 23 арендует арендатор.
» 33 арендует Профсоюз.	» » 24/23 арендует арендатор.
» 34 арендует Жилкооп.	» » 25 арендует арендатор.
» 38 арендует Жилкооп.	» » 27 арендует арендатор.
» 40 арендует арендатор.	» 28/30 арендует Жилкооп.
» 42 арендует арендатор.	» » 33 арендует Жилкооп.
» 44 арендует арендатор.	» » 37/24 арендует Жилкооп.
» 46 арендует Жилкооп.	М. Житомирская 1/2—10 арендует арендат.
Липовый пр. 1 арендует Госучрежд.	» 2/8—1 аренд. арендатор.
Левандовская 3 арендует Жилкооп.	» 3/4 арендует Жилкооп.
» 5/1 арендует Профсоюз.	» 5 арендует Жилкооп.
» 8/15 арендует частн. орган.	» 7 арендует Жилкооп.
» 9 арендует арендатор.	» 8/7 арендует арендатор.
» 12/17 арендует арендатор.	» 9 арендует арендатор.
» 23/12 арендует арендатор.	» 10 арендует Жилкооп.
Ленина 3—11 арендует Профсоюз.	» 11/5 арендует Жилкооп.
» 4 арендует Жилкооп.	» 12 арендует Жилкооп.
» 6/13 арендует Профсоюз.	» 14 арендует Жилкооп.
» 10 арендует Госучрежд.	» 15 арендует Жилкооп.
» 24 арендует Жилкооп.	» 17 арендует Профсоюз.
Люксембург Р. 3 арендует Профсоюз.	» 18/4 арендует Жилкооп.
» 4 арендует арендатор.	» 19 арендует арендатор.
» 5/28 арендует Жилкооп.	» 20 арендует Жилкооп.
» 6 арендует Госучрежд.	М. Подвальная 3 арендует Жилкооп.
» 10 арендует Госучрежд.	» 4 арендует Жилкооп.
» 11 арендует арендатор.	» 6 арендует арендатор.
» 12 арендует Госучрежд.	» 9 арендует арендатор.
» 13 арендует арендатор.	» 10 арендует Жилкооп.
» 14 арендует Госучрежд.	» 11—13 арендует Жилкооп.
» 16 арендует Госучрежд.	» 12/29 арендует Профсоюз.
» 17 арендует Жилкооп.	» 14/32 арендует арендатор.

М.-Подвальная 15	арендует арендатор.	Прозоровская 32	арендует Жилкооп.
» 16	арендует арендатор.	Пушкинская 1—3/9	арендует Госучрежд.
» 17	арендует арендатор.	» 2	арендует Профсоюз.
» 19	арендует Жилкооп.	» 6	арендует Жилкооп.
» 25	арендует арендатор.	» 8	арендует Жилкооп.
Миллионная 11/12	арендует арендатор.	» 9	арендует Жилкооп.
» 13	арендует арендатор.	» 10	арендует Профсоюз.
Мильон. пр. 6	арендует арендатор.	» 11-а	арендует Жилкооп.
» 7	арендует арендатор.	» 11-б	арендует Профсоюз.
Немецко-Бухтневская 6/1	аренд. Жилкооп.	» 12	арендует Профсоюз.
» » 8/3	аренд. Жилкооп.	» 14	арендует Профсоюз.
Ново-Левашевская 3	арендует Жилкооп.	» 16/8	арендует Упр. дом. союза
» » 4	арендует Жилкооп.	» 17	арендует арендатор.
Новый пр. 6—8	арендует Жилкооп.	» 19—21	арендует Жилкооп.
» 14	арендует Жилкооп.	» 20	арендует арендатор.
Ново-Прозоровская 5	арендует арендатор.	» 22	арендует Госучрежд.
» » 1	аренд. Узркомэлектр.	» 22-а	арендует Жилкооп.
Октябрь 25-го 4	арендует Госучрежд.	» 24	арендует Жилкооп.
» » 7	арендует Госучрежд.	» 25	арендует Госучрежд.
» » 8	арендует арендатор.	» 30	арендует Госучрежд.
» » 9	арендует Профсоюз.	» 32	арендует Жилкооп.
» » 10	арендует арендатор.	» 33	арендует Профсоюз.
» » 11	арендует Жилкооп.	» 35—37	арендует Профсоюз.
» » 12	арендует Профсоюз.	» 36	арендует Госучрежд.
» » 13/6	арендует Жилкооп.	» 38	арендует Жилкооп.
» » 20	арендует арендатор.	» 39	арендует Жилкооп.
» » 21/8	арендует арендатор.	» 39-а	арендует арендатор.
» » 22	арендует Жилкооп.	» 40/6	арендует Жилкооп.
» » 24	арендует Жилкооп.	» 41	арендует Жилкооп.
» » 25	арендует Госучрежд.	» 43/4	арендует Жилкооп.
» » 27/6	арендует Профсоюз.	Площ. Советская 7/2/1	арендует арендатор.
» » 29	арендует Профсоюз.	Площ. Спартака 4-а и 6	аренд. Госучрежд.
» » 34	арендует Жилкооп.	Рыбальская 1/44	арендует арендатор.
» » 36—38	арендует Жилкооп.	» 5—7/8	арендует Жилкооп.
» » 50	арендует Жилкооп.	» 20	арендует Госучрежд.
Ольгинская 2	арендует Жилкооп.	» 14/4	арендует арендатор.
» 3	арендует Жилкооп.	» 27	арендует арендатор.
Пятакова 4	арендует арендатор.	Рогнединская 6/14	арендует арендатор.
» 12	арендует Профсоюз.	Резницкая 9-а	арендует Профсоюз.
» 16/43	арендует Профсоюз.	» 9-б	арендует Профсоюз.
» 22	арендует арендатор.	Софиевская 3/4	арендует арендатор.
» 24—25	арендует Госучрежд.	» 6	арендует Госучрежд.
» 32	арендует Бергман.	» 8	арендует Профсоюз.
» 34—36	арендует Профсоюз.	» 10	арендует арендатор.
» 40	арендует Жилкооп.	» 11	арендует Профсоюз.
Пролетарская 3	арендует Жилкооп.	» 12	арендует Профсоюз.
» 3-а	арендует Жилкооп.	» 16/16	арендует арендатор.
» 5	арендует Жилкооп.	» 19/18	арендует арендатор.
» 7	арендует части. организ.	» 17	арендует Профсоюз.
» 8	арендует арендатор.	» 7	арендует Жилкооп.
» 11	арендует арендатор.	» 15	арендует Жилкооп.
» 13	арендует Профсоюз.	» 17/15	арендует Жилкооп.
» 14	арендует Жилкооп.	» 25	арендует Жилкооп.
» 15	арендует Жилкооп.	Свердлова 5	арендует Жилкооп.
» 16	арендует Жилкооп.	» 7	арендует Профсоюз.
» 17	арендует Жилкооп.	» 10	арендует Жилкооп.
» 18	арендует Жилкооп.	» 11	арендует Профсоюз.
» 19	арендует арендатор.	» 12	арендует Жилкооп.
» 20	арендует Жилкооп.	» 13	арендует Жилкооп.
» 21—23	арендует арендатор.	» 15	арендует Жилкооп.
» 22—24	арендует Жилкооп.	» 16	арендует Жилкооп.
Петроградская 6	арендует арендатор	» 17	арендует Профсоюз.
Прозоровская 20	арендует Жилкооп.	» 18	арендует Жилкооп.
» 24	арендует Жилкооп.	» 19—21	арендует Жилкооп.
» 26	арендует арендатор.	» 20—22	арендует Жилкооп.
» 30	арендует Профсоюз.	» 25	арендует арендатор.

Свердлова 26/36 арендует Жилкооп
 » 28 арендует Жилкооп.
 » 30 арендует Жилкооп.
 Садовая 1 арендует Госучрежд.
 » 3 арендует Госучрежд.
 » 5/15 арендует Госучрежд.
 Толстого 7/2—4 арендует Профсоюз.
 » 8 арендует Жилкооп.
 » 9 арендует Госучрежд.
 Троицк. пр. 4 арендует арендатор.
 » 5 арендует Жилкооп.
 » 6 арендует Жилкооп.
 Урановича 16 арендует Профсоюз.
 Чудновского 3 арендует Госучрежд.
 » 9 арендует Профсоюз.
 » 11 арендует Профсоюз.
 » 13 арендует Жилкооп.
 » 15 арендует Профсоюз.
 » 19 арендует Жилкооп.
 » 21 арендует Профсоюз.
 » 23 арендует Госучрежд.
 Червоноарм. (Печерск) 2—4 аренд. аренд.
 » » 7 аренд. арендатор.
 » » 10/3 аренд. аренд.
 » » 12 аренд. аренд.
 » » 14 аренд. арендат.
 » » 19/1 аренд. аренд.
 » » 40/42¹/₂-44 арендует
 арендатор
 » » 46-48/1-3 арендует
 арендатор.
 » » 52 аренд. арендатор.

Шляховская Б. 47 арендует арендатор.
 » 3 арендует арендатор.
 » 5 арендует арендатор.
 » 7 арендует арендатор.
 Шляховская М. 3 арендует арендатор.
 Эспланадная 3 арендует арендатор.
 Январского Восстания 5 аренд. Жилкооп.
 » » 9 аренд. Жилкооп.
 » » 10 аренд. Профсоюз.
 » » 11 аренд. Профсоюз.
 » » 12 аренд. Госучрежд.

ЗВЕРИНЕЦ.

Болсуновская 9 арендует арендатор.
 » 30-6 арендует арендатор
 Выдубецкая 24 арендует Жилкооп.
 » 34 арендует арендатор.
 » 40 арендует Профсоюз.
 » 46 арендует арендатор.
 » 47 арендует Профсоюз.
 » 37 арендует Профсоюз.
 Запечерная 15 арендует арендатор.
 Ломановская 47 арендует арендатор.
 » 48 арендует арендатор.
 Печер.-Карав. 10 арендует арендатор.
 » » 10-а арендует арендатор.
 Старо-Наводническая 36 арендует арендатор.
 » » 84-а аренд. арендатор.
 Церковная 18 арендует арендатор.

Список домоуправлений Львовского района.

Богоутовская 26 арендует Отецько.
 » 29/2 арендует Богданович и
 Краузе.
 » 31 арендует Пашковская.
 » 32 арендует Жилкооп.
 » 39/4 арендует Скарченков.
 Вознесенский сп. 4 арендует Котульские.
 » 6 арендует Маслоченко
 » 3 арендует Новицкий.
 » 12/2 арендует Жилкооп.
 » 14/1 арендует Зильбербрандт
 » 18 арендует Дмитриев.
 Георгиевск. пр. 1/4 арендует Жилкооп.
 » 2/2 арендует Крыжановский.
 » 11/3 арендует Веледницкий.
 Гершуни 2/25 арендует Жилкооп.
 » 3—9 арендует Жилкооп.
 » 10 арендует Жилкооп.
 » 12 арендует Жилкооп.
 » 14/26 арендует Жилкооп.
 » 17—19 арендует Жилкооп.
 » 21 арендует Жилкооп.
 » 24 арендует Жилкооп.
 » 26 арендует Жилкооп.
 » 30 арендует Жилкооп.
 » 32 арендует Жилкооп.
 » 38 арендует Жилкооп.
 » 40 арендует Жилкооп.

Гершуни 41 арендует Жилкооп.
 » 42 арендует Жилкооп.
 » 43 арендует Жилкооп.
 » 45 арендует Жилкооп.
 » 47 арендует Жилкооп.
 » 50 арендует Жилкооп.
 » 52 арендует Жилкооп.
 » 55 арендует Жилкооп.
 Геровица 4 арендует Жилкооп.
 » 6-а арендует Жилкооп.
 » 6/11 арендует Жилкооп.
 » 8-а/14 арендует Жилкооп.
 » 8-б арендует Жилкооп.
 » 11 арендует Яценко.
 » 12 арендует Жилкооп.
 » 13 арендует Тиль.
 » 14 арендует Березовский.
 » 15 арендует Жилкооп.
 » 16 арендует Тресков.
 » 18 арендует Жилкооп.
 » 21 арендует Степаню.
 » 26 арендует Жилкооп.
 » 27/4 аренд. Хативари и Славинен
 » 30 арендует Павлов.
 » 31 арендует Жилкооп.
 » 32 арендует Окрнаробра.
 » 34 арендует Жилкооп.
 » 36 арендует Богачев.

Горовица 38	арендует Жилкооп.	Детеревская 14	аренд. Управление Ком. Предприятиями.
» 40	арендует Кравцов.	Дмитриевская 62/20	арендует Жилкооп.
Глубочницкая 12	арендует Управление Ком. Предприятиями.	» 65	арендует Новицкая.
» 31	арендует Жилкооп.	» 68	арендует Грутман.
» 36—38	арендует Горлинский и Воротников.	» 73	арендует Каганенко.
» 40	арендует Лебедь.	» 74	арендует Жилкооп.
» 42	арендует Третьякова.	» 77	арендует Жилкооп.
» 46/2	арендует Осипов.	» 80	арендует Жилкооп.
» 49	арендует Елкин.	» 82	арендует Голбан.
» 75	арендует Кислый.	» 84	арендует Жилкооп.
Глубочницк. пр. 9	арендует Зильберберг.	» 94	арендует Троицкая.
» 10	арендует Дмитриенко.	» 98	арендует Абрамов.
» 15	арендует Долгих.	» 102	арендует Грудь.
» 20	арендует Жилкооп.	Десятинный пр. 5	арендует Доминский.
Гоголевская 20	арендует Жилкооп.	Екатерининск, проезд 3	арендует Бузько.
» 28	арендует Управление Ком. Предприятиями.	Жертв Революции 6/2	арендует Жилкооп.
» 30	арендует Жилкооп.	» 8	арендует Жилкооп.
» 32	арендует Жилкооп.	» 12	арендует Управл. Окрисполкома.
» 34	арендует Жилкооп.	» 14	арендует Жилкооп.
» 36	арендует Жилкооп.	» 15	арендует Шевченко.
» 41	арендует Жилкооп.	» 16	арендует Жилкооп.
» 44	арендует Ярголенко.	» 17	арендует Сафонов.
Дорогожницкая 1-а	арендует Жилкооп.	» 18	арендует Крейник.
» 1-б	арендует Жилкооп.	» 20	арендует Жилкооп.
» 2/1	арендует Жилкооп.	Златоворотская 2	арендует Трест Севхоз'а.
» 8	арендует Жилкооп.	» 4	арендует Жилкооп.
» 11	арендует Жилкооп.	Златоустовская 46	арендует Минисимов.
» 12	арендует Вайнберг.	» 52	арендует Мухина.
» 14	арендует Окрадрав.	» 53	арендует Жилкооп.
» 16	арендует Жилкооп.	» 68	арендует Жилкооп.
» 19	арендует Белоусов.	Кадетское Шоссе 5—7	арендует Топало.
» 21/38	арендует Жилкооп.	» 6	арендует Мацевич.
» 24	арендует Трубенкая.	» 8	арендует Жилкооп.
» 26	арендует Лазаренко.	» 12/14	аренд. Рыбинский.
» 27	арендует Борзаковский.	» 16	аренд. Козубовский.
» 28	арендует Чипан.	» 17-б	арендует Скрынки.
» 29	арендует Химияус.	» 22	арендует Ивалов.
» 30	арендует Богатыко.	» 25	аренд. Финкельштейн.
» 37	арендует Козаченко.	» 29/31	арендует Жилкооп.
» 51	арендует Пихур.	» 33/30	аренд. Файницкие.
» 54	арендует Окрнаобраз.	» 35	арендует Долинский.
» 64	арендует Тарасов.	» 36	аренд. Михайловская.
» 73	арендует Петров.	» 44	арендует Де-Метц.
» 79	арендует Окрнаобраз.	» 53	арендует Свирицкий.
» 82/4	арендует Пироговская.	» 54	аренд. Анкудинова.
» Дров. скл. аренд. Василии.		» 56/58	арендует Фальберг и Говчаренко.
Деонисьевский пр. 4	арендует Дубинская.	Короленко 1/27	арендует Окрнаобраз.
» 5	арендует Жилкооп.	» 2	арендует Барышев.
» 7	арендует Жилкооп.	» 3	арендует Вишневоцкий.
» 8	арендует Тимофеев-Березниц.	» 8	арендует Отд. Связи Окрисп.
» 10	арендует Данилов.	» 9	арендует Долинская.
» 11	арендует Жилкооп.	» 10	арендует Отд. Связи Окрисполкома.
Дикая 5	арендует Тепляковы.	» 12	арендует Жилкооп.
» 7	арендует Конопацкие.	» 24	арендует Окрнаобраз.
» 11/13	арендует Тихонова.	» 24	арендует Емен.
» 12/1	арендует Мулер, Извенов и Шевченко.	» 26	арендует Жилкооп.
» 16	арендует Жилкооп.	» 28	арендует Жилкооп.
Детеревская 2	арендует Кривенко и Маркелюч.	» 30/5	арендует Жилкооп.
» 4	арендует Жилкооп.	» 34/9	арендует Жилкооп.
		» 48	арендует Меснянкина.
		» 48-а	арендует Меснянкина.
		Кудрявская 4	арендует Жилкооп.

- Кудрявокая 8 арендует Жилкооп.
 » 5 арендует Кулик.
 » 6 арендует Бзерский.
 » 10 арендует Жилкооп.
 » 13 арендует Куцанок.
 » 22 арендует Одинцов.
 » 23 арендует Жилкооп.
 » 28/30 арендует Базиленвич.
 » 32 арендует Арендарино.
- Ксютов Яр 12-6 арендует Киселев.
 » 28 арендует Перепелица.
- Львовская 1/12 арендует Жилкооп.
 » 2/10 арендует Жилкооп.
 » 3 арендует Боговещние.
 » 4 арендует Жилкооп.
 » 5 арендует Жилкооп.
 » 6 арендует Новосельский.
 » 9 арендует Жилкооп.
 » 11 арендует Савичев.
 » 13 аренд. Елчин и Богоявленск.
 » 14 арендует Жилкооп.
 » 14-а арендует Жилкооп.
 » 15 арендует Жилкооп.
 » 16/1 арендуют Козловы.
 » 17 арендует Жилкооп.
 » 18 арендует Трубинцова.
 » 19/16 арендует Малинская.
 » 21/27 арендует Жилкооп.
 » 25 арендует Жалко-Титаренко.
 » 26 арендует Жилкооп.
 » 27 арендует Озрнаробраз.
 » 28 аренд. П Киев. Кон. полк.
 » 29 аренд. Улин, Ханс и Гендлер
 » 33 арендует Жилкооп.
 » 35 арендует Томачинский.
 » 38/2 арендует Жилкооп.
 » 44 арендует Козловский.
 » 46 арендует Чернобровкин.
 » 47 арендует Печуров.
 » 50 арендует Свечников.
 » 51/50 арендует Жилкооп.
 » 53 арендует Боте и Сивницкий.
 » 54 арендует Жигаловская.
 » 55 арендует Винтер.
 » 58-6 арендует Буквинская.
 » 59 арендует Жилкооп.
 » 60 арендует Бахметьев.
 » 62 арендует Жилкооп.
 » 64 арендует Жилкооп.
 » 68/2 арендует Левицкая.
 » 69 арендует Гантке.
 » 72-74 арендует Жилкооп.
 » 75 арендует Окрнаробраз.
 » 76 арендует Жилкооп.
 » 77 аренд. Король, Любомирск.,
 Оратовск.
 » 80 аренд. Микульский и Король.
 » 81-а арендует Жилкооп.
 » 81-6 арендует Жилкооп.
 » 83/85 арендует Жилкооп.
 » 95 арендует Катувьская.
 » 97 арендует Вишневецкая.
 » 99 арендует Турниновская и Без
 прозванная.
- Львовская (Сенная) площ. 4 арендует Ду-
 биновский Д. С.
- Львовская (Сенная) пл. 6/10 ар. Жилкооп.
 » » пл. 8 аренд. Жилкооп.
 Лукьяновская 59 арендует Жилкооп.
 » 63 арендует Жилкооп.
 Монастырская 3 арендует Жилкооп.
 » 4 арендует Жилкооп.
 » 5 аренд. Сухоставский и Куа-
 нецов.
 » 13-6 арендует Вильковский.
- Мазарьевская 1 арендует Лиговая и Гра-
 бовецкий.
- Мирная 29 арендует Скуратовский.
 » 36 арендует Медведева.
 » 44 арендует Проценко.
- Некрасовская 3 арендует Жилкооп.
 » 4-6 арендует Соловей.
- Нероновича 4 арендует Жилкооп.
 » 5 арендует Черноярова.
 » 7 арендует Жилкооп.
 » 8 арендует Жилкооп.
 » 9 арендует Жилкооп.
 » 10 арендует Кулинерва.
 » 14 арендует Жилкооп.
 » 15 арендует Жилкооп.
 » 16-6/4 арендует Жилкооп.
 » 19 арендует Жилкооп.
 » 25 арендует Окрадрав.
 » 27-а арендует Пинюккий.
 » 29 арендует Жилкооп.
 » 31/33 арендует Жилкооп.
- Нагорный пр. 5 арендует Лагуш и Бела-
 щенко.
- Нестеровская 1/11 арендует Жилкооп.
 » 4 арендует Кацелко.
 » 5 арендует Тербель.
 » 6 арендует Жилкооп.
 » 7 арендует Бурдзинский.
 » 8 арендует Мельшиков.
 » 9 аренд. Шмитке, Чернышев
 Шенгман.
 » 13 арендует Жилкооп.
 » 15 арендует Жилкооп.
 » 17 арендует Жилкооп.
- Нестеровск. пр. 1 арендует Жилкооп.
 » 4-6 арендует Жилкооп.
- Дополнительный список см. стр. 340.**
- Петровская 18-6 арендует Щуца.
 » 38 арендует Малахова.
- Раковского 1/2 арендует Жилкооп.
 » 3 аренд. Герман. Консульст.
 » 5 арендует Самченко.
 » 6 арендует Жилкооп.
 » 7 арендует Жилкооп.
 » 8 арендует Жилкооп.
 » 9 арендует Грицуи.
 » 10 арендует Жилкооп.
 » 12 арендует Жилкооп.
 » 13 арендует Яновская.
 » 15 арендует Окрадрав.
 » 16 арендует Жилкооп.
 » 18 арендуют Буксиньы.
 » 19 арендует Чепурковский.
 » 22 арендует Изимлова.
 » 24 арендует Жилкооп.
 » 26 арендует Жилкооп.
 » 27 арендует Веленов.

Раковского 29 арендует Жилкооп.	Стар. Поляна 30-6 арендует Григорьев.
» 30-6 арендует Соколовский.	» » 46 арендует Жуковская.
» 32 арендует Жилкооп.	» » 53 арендует Шевчук.
» 33 арендует Крыжановский.	» » 65 арендует Ковальчук.
» 34 арендует Жилкооп.	Солдатская 62 арендует Крамченко.
» 35 арендует Глазберг.	Скобелевская 11 арендует Борисова.
» 36 арендует Жилкооп.	» 12 арендует Гаман.
» 37/1 арендует Жилкооп.	» 16 арендует Игнатюк—Майстрен.
Рейтерская 5 арендует Жилкооп.	» 18 арендует Артемова.
» 6/3 арендует Сапак.	» 25 арендует Заводская.
» 7 арендует Липчевский.	Самсоновская 22 арендует Любенко.
» 8/5 арендует Либинская.	Театральная 3 арендует Жилкооп.
» 9 арендует Ковригин.	» 5 арендует Управ. Ю. З. ж. д.
» 10/7 арендует Жилкооп.	» 6 арендует Упр. Кр. Креста.
» 13 арендует Спорыанко	Татарская 1-а арендует Кузьменко.
» 16 арендует Жилкооп.	» 1-6 арендует Богальский.
» 17 арендует Жилкооп.	» 3 арендует Окрияробраз.
» 19 арендует Жилкооп.	» 4 арендует Сергеева.
» 23/16 арендует Жилкооп.	» 26 арендует Самоилова.
» 24/27 арендует Жилкооп.	» 35 арендует Дальвиль.
» 25 арендует Цыбульский и	» 37 арендует Фильмичук.
» 27/29 арендует Розенталь.	» 41 арендует Ноярчук.
» 28 арендует Жилкооп.	Тургеневская 54 арендует Новицкий.
» 30 арендует Жилкооп.	» 55 арендует Геронимус.
» 31/16 арендует Мельцер.	» 56 арендует Ковалькин.
» 32 арендует Жилкооп.	» 57 арендует Жилкооп.
» 33 арендует Жилкооп.	» 62 арендует Жилкооп.
» 34 арендует Пискуновы.	» 64 арендует Царик—Царенко.
» 35 арендует Жилкооп.	» 66 арендует Кипцовская.
» 41 арендует Запорожец.	» 73 арендует Шимкович.
» 45/1 арендует Жилкооп.	» 74 арендует Жилкооп.
Рыльский пр. 5 арендует Окрияробраз.	» 76 арендует Жилкооп.
» 6 арендует Жилкооп.	» 77 арендует Жилкооп.
» 8 арендует Богдановский.	» 78 арендует Жилкооп.
Святославская 2/16 арендует Жилкооп.	» 80 арендует Лисиньин.
» 8 арендует Жилкооп.	» 87 арендует Олейников.
» 12 арендует Жилкооп.	Чеховский пр. 4 арендует Жилкооп.
» 14 арендует Жилкооп.	» 6 арендует Жилкооп.
Отретенская 5/8 арендует Жилкооп.	» 7 арендует Жилкооп.
» 7/21 арендует Жилкооп.	» 8 арендует Жилкооп.
» 8/2 арендует Жилкооп.	» 9 арендует Жилкооп.
» 9/20 арендует Жилкооп.	Чмелев Яр 7 арендует Боженко.
» 10 арендует Жилкооп.	Якубенковск. пр. 3-6 арендует Курбатова.
» 12 арендует Жилкооп.	» 8-6 аренд. Мицковский.
» 13 арендует Байковская.	Юрковская Верхн. 2 арендует Вербицкая.
» 15 аренд. Штесель и др. 6 ч.	» » 13 аренд. Окрияробраз.
» 17 арендует Рогинский.	» » 23 аренд. Сергиевская.
Стрелецкая 4 арендует Лашковер.	Юрковская Нижняя 47 арендует Пекарь.
» 6 арендует Щербинская.	» » 55 аренд. Щербяков.
» 20 арендует Жилин.	» » 57 арендует Волнопетова.
Стар. Поляна 10 арендует Дорогонова.	
» » 12 арендует Пожар и Ващу	

Список домоуправлений Петровского района и Куреневки.

Александровская 26 аренд. Хорошанский.	Александровская 62 арендует Маркович.
» 28 арендует Жилкооп.	» 65 арендует Ютковский.
» 30 арендует Рейбах.	» 69 арендует Жилкооп.
» 32 арендует Жилкооп.	» 71 арендует Жилкооп.
» 34/6 арендует Жилкооп.	» 75/4 арендует Жилкооп.
» 38 арендует Жилкооп.	» 77 арендует Рубинштейн.
» 42 арендует Жилкооп.	» 81/3 арендует Гофман.
» 46/1 арендует Жилкооп.	» 85/3 арендует Жилкооп.
» 57 арендует Казанская.	» 87 арендует Жилкооп.
» 61 арендует Вахман.	» 93 арендует Продеинко.

- Александровская 95 арендует Жилкооп.
 » 97 арендует Жилкооп.
 » 91 арендует Дронников.
 Андреевская 2 арендует Жилкооп.
 » 4 арендует Жилкооп.
 Андреевский спуск. 7 арендует Хомигч.
 » 10 арендует Чепраков.
 » 11 арендует Буренко.
 » 15 арендует Жилкооп.
 » 18 арендует Ребенок.
 » 20 арендует Ребенок.
 » 21 арендует Жилкооп.
 » 22-6 аренд. Жилкооп.
 » 24/76 аренд. Горцвейм.
 » 28 арендует Жилкооп.
 » 30 арендует Жилкооп.
 » 34 арендует Жилкооп.
 » 36—38 арендует Стаб-
 ровский.
 Богуславский пр. 14 арендует Волохович.
 Базарный (Фрукт.) пер. 1/3 аренд. Жилкооп.
 « » 3 аренд. Жилкооп.
 » » 4 аренд. Жилкооп.
 » » 7 аренд. Жилкооп.
 Борисоглебская 3 арендует Жилкооп.
 » 4 арендует Кавцов.
 » 5 арендует Масалитин.
 » 6 арендует Жилкооп.
 » 7 арендует Истомина.
 » 10 арендует Афонский.
 » 11 арендует Истомина.
 » 12 арендует Иващенко.
 » 13 арендует Захаревич.
 » 15 арендует Жилкооп.
 » 17/1 арендует Вингер.
 Боричев Вязов 4 арендует Жилкооп.
 » 2 арендует Голофинский.
 Боричев Ток 9 арендует Ясногородский.
 » 14/16 арендует Абель.
 » 26/4 арендует Олпаркевский.
 » 27 арендует Лиждвой.
 » 33/6 арендует Жилкооп.
 Братская 1/9 арендует Жилкооп.
 » 6 арендует Жилкооп.
 » 8 арендует Жилкооп.
 » 11 арендует Гельман.
 » 17/19—2 арендует Жилкооп.
 В. Вал 10/6 арендует Жилкооп.
 » 16/4 арендует Жилкооп.
 » 18 арендует Жилкооп.
 » 22 арендует Суворов.
 » 24 арендует Жилкооп.
 » 28/2 арендует Жилкооп.
 » 32 арендует Бубнов.
 » 34/13 арендует Пугрыгин.
 » 38 арендует Жилкооп.
 » 40 арендует Жилкооп.
 » 42 арендует Фалькович.
 » 46/25 арендует Жилкооп.
 » 52 арендует Новицкий.
 » 62 арендует Жилкооп.
 » 68/24 арендует Клейманов.
 Нижн. Вал 11/1 арендует Жилкооп.
 » 13/2 арендует Жилкооп.
 » 17/6 арендует Дембицкий.
 » 19/21 арендует Жилкооп.
 Нижн. Вал 23 арендует Жилкооп.
 » 29 арендует Жилкооп.
 » 35 арендует Хорошиновский.
 » 39 арендует Орлов.
 » 43 арендует Гольдберг.
 » 45/27 арендует Кальши.
 » 51 арендует Жилкооп.
 » 53/25 арендует Жилкооп.
 Введенская 3 арендует Жилкооп.
 » 4 арендует Жилкооп.
 » 6 арендует Народникова.
 » 20/39 арендует Жилкооп.
 » 25 арендует Жилкооп.
 » 27/51 арендует Жилкооп.
 » 33 арендует Жилкооп.
 » 36/49 арендует Народникий.
 » 39/49 арендует Жилкооп.
 Воздвиженская 2/14 арендует Федоровский.
 » 7 арендует Жилкооп.
 » 13/15 арендует Курбатов.
 » 16 арендует Жилкооп.
 » 24 арендует Бутовский.
 » 32/17 арендует Кошко.
 » 41 арендует Жилкооп.
 » 44-6 арендует Жилкооп.
 » 48 арендует Марчук.
 » 50 арендует Фелинская.
 » 56 арендует Жилкооп.
 » 64 арендует Саханова.
 » 74 арендует Окупов.
 Вознесенск. оп. 29 арендует Иври.
 » 35 арендует Малева.
 Волоховая 2—9/10 арендует Жилкооп.
 » 4 арендует Жилкооп.
 » 11 арендует Жилкооп.
 » 17 арендует Лавская.
 » 22/28 арендует Жилкооп.
 » 28/48 арендует Жилкооп.
 » 29 арендует Жилкооп.
 » 32/47 арендует Жилкооп.
 » 34 арендует Жилкооп.
 » 36/38 арендует Жилкооп.
 » 37 арендует Жилкооп.
 » 44 дом Кудрявского.
 » 45/47 арендует Жилкооп.
 » 46/34 арендует Жилкооп.
 » 50 арендует Жилкооп.
 » 52 арендует Жилкооп.
 » 56/38 арендует Жилкооп.
 » 58/29 арендует Жилкооп.
 » 62 арендует Кувшерштейн.
 » 66 арендует Жилкооп.
 Глубочицкая 68 арендует Петриченко.
 » 70 арендует Жилкооп.
 Глубочицкий пр. 9 арендует Вильберберг.
 » 15 арендует Долгих.
 Дегтярная 14 арендует Мурашкин.
 » 20 арендует Дубинская.
 Житн. базар 8 арендует Шкуронич.
 » 10/12 арендует Фастовский.
 Игоревский пр. 12 арендует Бурчак.
 » 13/14 арендует Абрамович.
 Ильинская 5/8 арендует Жилкооп.
 » 9 арендует Григоренко.
 » 14/16 арендует Майстренко.
 » 22/13 арендует Слонымокий.

- Кряновский пр. 3 арендует Гринев.
 » 8 арендует Жилкооп.
 » 10 арендует Хоменко.
 » 14 арендует Цушкарев.
 » 27 арендует Хмелюковский.
- Кирилловская 1/7 арендует Ройзентур.
 » 3 арендует Жилкооп.
 » 7/14 арендует Таращанский.
 » 12 арендует Буланович.
 » 13 арендует Жилкооп.
 » 15/1 арендует Жилкооп.
 » 23 арендует Жилкооп.
 » 24 арендует Бурман.
 » 31 арендует Жилкооп.
 » 32/2 арендует Прозоров.
 » 36 арендует Жилкооп.
 » 40/1 арендует Захарченко.
 » 51 арендует Шарков.
 » 71-а арендует Гройсман.
 » 85 арендует Пауль.
 » 92 арендует Ходуловский.
 » 120 арендует Бутович.
- Кожемьякская 14-а арендует Жилкооп.
 Кожемьякский пр. 10 арендует Нюренберг.
 » 12 арендует Фельдман.
 » 20 арендует Литвак.
- Константиновская 1/2 арендует Жилкооп.
 » 4 арендует Жилкооп.
 » 8/15 арендует Жилкооп.
 » 10 арендует Жилкооп.
 » 11/13 аренд. Жилкооп.
 » 13 аренд. Винярецкий.
 » 14/27 аренд. Жилкооп.
 » 15/26 аренд. Зорин.
 » 16 арендует Жилкооп.
 » 17/25 аренд. Кабланинц.
 » 19 арендует Жилкооп.
 » 21/12 аренд. Жилкооп.
 » 24 арендует Жилкооп.
 » 27/29 аренд. Жилкооп.
 » 31 арендует Жилкооп.
 » 32/17 арендует Кутик.
 » 51/1 аренд. Затумовский.
 » 54/13 арендует Нак.
 » 55 аренд. Файнштейн.
 » 61/11 аренд. Жилкооп.
 » 65/9 арендует Панус.
- Лукьяновская 10 арендует Жилкооп.
 » 12 арендует Дорянский.
 » 43 арендует Алесеев.
- Межигорская 3/7 арендует Жилкооп.
 » 5 арендует Жилкооп.
 » 8 арендует Максимов.
 » 11 арендует Ривкин.
 » 14 арендует Куриная.
 » 17 арендует Жилкооп.
 » 18/36 арендует Жилкооп.
 » 19 арендует Жилкооп.
 » 20/37 арендует Башницкий.
 » 22 арендует Жилкооп.
 » 24 арендует Жилкооп.
 » 26/24 арендует Жилкооп.
 » 30 арендует Жилкооп.
 » 32 арендует Жилкооп.
 » 37 арендует Гендлерер.
 » 40/1 арендует Жилкооп.
- Межигорская 43 арендует Жилкооп.
 » 45 арендует Новинский.
 » 56/23 арендует Жилкооп.
 » 64/21 арендует Жилкооп.
- Мирная 4-а арендует Глухова.
 » 5 арендует Саберов.
 » 12 арендует Брицай.
 » 8/8 арендует Жилкооп.
 » 20 арендует Якубовская.
 » 40 арендует Малыко.
- Ново-Макарьевская 46 аренд. Мариненко.
 Набер.-Крепачинск. 1 арендует Жилкооп.
 » 21/59 аренд. Мельцер.
 » 23 арендует Пархозовский.
- Набер.-Низовская 1 арендует Жилкооп.
 » 4/12 аренд. Зламан.
 » 5 аренд. Жилкооп.
 » 7/9 аренд. Жилкооп.
 » 9/14 арендует Шуров.
 » 17 арендует Седляр.
 » 21/16 аренд. Жилкооп.
- Оболонская 3 арендует Жилкооп.
 » 4/6 арендует Ковтунов.
 » 9 арендует Дроздотулов.
 » 10 арендует Гозеншуд.
 » 15/17 арендует Жилкооп.
 » 16 арендует Киппан.
 » 26 арендует Жилкооп.
 » 43/45 арендует Жилкооп.
 » 47/19 арендует Жилкооп.
- Олеговская 21 арендует Жилкооп.
 Прит. Никольская 3 арендует Жилкооп.
 » 7 арендует Панов.
- Покровская 6 арендует Григорьев.
 » 9/2 арендует Жилкооп.
- Покровск. пр. 10 арендует Товстопапов.
 Почаевская 1/13 арендует Жилкооп.
 » 2—4 арендует Жилкооп.
 » 5/7 арендует Жилкооп.
 » 6—8 арендует Викторюв.
 » 11 арендует Жилкооп.
 » 18 арендует Жилкооп.
 » 26 арендует Шуров.
 » 27/44 арендует Лисовский.
 » 29/47 арендует Кившигев.
 » 35 арендует Богун.
 » 62 арендует Хоменко.
 » 64 арендует Викентьев.
- Решихов Яр 2 арендует Перекуний.
- Спаская 1/2 арендует Беркович.
 » 3 арендует Прицкер.
 » 10 арендует Иванова М. Д.
 » 13 арендует Беранштейн.
 » 22 арендует Жилкооп.
 » 23 арендует Жилкооп.
 » 28/14 арендует Жилкооп.
 » 27/16 арендует Жилкооп.
 » 31 арендует Жилкооп.
 » 35 арендует Жилкооп.
 » 39/19 арендует Жилкооп.
- Стар. Полянка 12 арендует Пожар.
 » 53 арендует Шавчук.
 » 55 арендует Ковальчук.
- Фроловская 3 арендует Жилкооп.
 » 11 арендует Жилкооп.

Лоревая 1/2 арендует Суворов.
 » 2 арендует Жилкооп.
 » 3 арендует Жилкооп.
 » 4 арендует Жилкооп.
 » 5 арендует Жилкооп.
 » 7 арендует Жилкооп.
 » 10 арендует Рахштейн.
 » 11 арендует Жилкооп.
 » 14 арендует Левин.
 » 16/7 арендует Жилкооп.
 » 17 арендует Жилкооп.
 » 18/10 арендует Жилкооп.
 » 21—23 арендует Жилкооп.
 » 21/11 арендует Шевелев.
 » 24 арендует Горнякова.
 » 27 арендует Жилкооп.
 » 30 арендует Жилкооп.
 » 31 арендует Жилкооп.
 » 34 арендует Жилкооп.
 » 35/21 арендует Жилкооп.
 » 36/19 арендует Жилкооп.
 » 38/22 арендует Затуловский.
 » 39 арендует Каван.
 » 41 арендует Буткевич.
 » 44 арендует Жилкооп.
 » 48 арендует Виркепис Э. И.
 » 49 арендует Окляренко.
 Щелавицкая 6/8 арендует Коваленко.
 » 9/35 арендует Жилкооп.
 » 11—13/28 арендует Жилкооп.
 » 19/33 арендует Жилкооп.
 » 25/27/6 арендует Жилкооп.
 » 40/37 арендует Жилкооп.
 Юрковская 17 арендует Жилкооп.
 » 22 арендует Бримберг.
 » 24/55 арендует Бримберг.
 » 38/3 арендует Гурберг.
 » 42 арендует Капник.
 Нижн.-Юрковская 3 арендует Иринархова.
 » 4 арендует Жилкооп.
 Ярославская 2/4 арендует Тененбаум.
 » 5/2 арендует Жилкооп.
 » 6 арендует Мандельцвайг.

Ярославская 8 арендует Жилкооп.
 » 9/2 арендует Жилкооп.
 » 10 арендует Райхштейн.
 » 13 арендует Кацов.
 » 15/23 арендует Жилкооп.
 » 20 арендует Жилкооп.
 » 22/23 арендует Ратный.
 » 26 арендует Жилкооп.
 » 27 арендует Фридрайтши.
 » 29 арендует Жилкооп.
 » 31 арендует Жилкооп.
 » 37—39/38 арендует Жилкооп.

КУРЕНЕВКА.

Бондарок, пр. 14-а арендует Можаровская.
 Б. Мостицкая 11-6 арендует Пионтьковский.
 Вышгородская 4 арендует Потапов.
 Захарьевская 30-6 арендует Козырь.
 Кожевнная 14-6 арендует Зигитулъская.
 Куреневская 11 арендует Радионов.
 » 35 арендует Кушанов.
 Луговая 1 арендует Коломоищенко.
 » 4 арендует Кравченко.
 Мало-Мостицкая 12 арендует Ключкова.
 Ниж.-Забарская 38 арендует Сикорский.
 Приорка 24 арендует Куликов.
 » 94 арендует Заяц.
 Петропавловская пл. 2 арендует Кислова.
 » 20 арендует Гусев.
 Предм. Куреневки 9 арендует Жилкооп.
 » 9-а арендует Жилкооп.
 » 11—13 аренд. Жилкооп.
 Стар.-Забарская 38 арендует Дзюбенко.
 Сахарн. пр. 3/32 арендует Харченко.
 Сырецкая 22 арендует Савченко.
 » 24/26 арендует Рихер.
 » 24/26 арендует Кевицкая.
 » 46 арендует Яковенко.
 » 50 арендует Рыбачук.
 » 55 арендует Журбас.
 » 66 арендует Рябова.
 Троицк. К. Пл. 8 арендует Рудавский.
 Церковн. пр. 57 арендует Голодуненко.

Список домоуправлений Галицкого района.

Александровская 21 арендует Управ. ЮЗ'а.
 Борщаговская 5/7 арендует Жилкооп.
 » 30 арендует Рермут.
 » 35 арендует Довжук.
 » 64 арендует Медников.
 » 77 арендует Шрамков.
 » 91-6 арендует Фомкина.
 » 129 арендует Осадчук.
 Бондаренковская 4 арендует Авраменко.
 Борщаговск. пр. 11 арендует Пионтькович.
 » 29 арендует Струк.
 Бр. Лит. Шоссе 9 арендует Жилкооп.
 » 11 арендует Жилкооп.
 » 13 аренд. Владимирский.
 » 14 арендует Жилкооп.
 » 15 арендует Жилкооп.
 » 26 арендует Кибальвич.
 » 30 арендует Кончевский.

Бр.-Лит. Шоссе 35/37 аренд. Грибинский.
 » 40 арендует Краструк.
 » 50 аренд. Тирмицкий.
 » 52 аренд. Владимирский.
 » 74 арендует Иванов.
 » 76 арендует Гирнер.
 » 78 арендует Жилкооп.
 » 82 арендует Приемов.
 » 86 арендует Кузиевская.
 Бульв. Шевченко 4 арендует Авраменко.
 » 19/2 арендует Гохман.
 » 23 аренд. Окнаробраз.
 » 25 арендует Жилкооп.
 » 28 арендует Кинх.
 » 31 арендует Зайцева.
 » 30 арендует О. С. П. С.
 » 32 арендует О. С. П. С.
 » 34 арендует Украинлес.

Бульвар Шевченко 36/14	аренд. Жилкооп.	Гоголевская 9	арендует Доброшова.
» » 37/1	аренд. Гарельцев.	» 10	арендует Милевская.
» » 38	аренд. Солом. рай- парк.	» 15	арендует Четверикова.
» » 39/2	аренду. Жилкооп.	» 21	арендует Жилкооп.
» » 40	аренд. Уч. 28 РП ЮЗ'а.	» 23	арендует Жилкооп.
» » 42	арендует Соломинск. Райпарк.	» 29	арендует Ноадрачев.
» » 44	аренд. Жилкооп.	Даниловская 2	арендует Кузятин.
» » 47	арендует Жилкооп.	» 36/2	арендует Бланк.
» » 48	арендует Куз.	» I линия 1, 3, 5, 7	аренд. Метал
» » 46-а-б	аренд. Наровязь.	» I линия 13	аренд. Сенинская.
» » 50	арендует Жилкооп.	» II линия 3-г	арендует Ирак- стов.
» » 52	арендует Жилкооп.	» II линия 4	арендует Манек.
» » 52/2	аренд. Фельдман.	» II линия 8	арендует Пац-По- марнап
» » 54	аренд. Иваницкая. Л.	» II линия 9	аренд. Денисович.
» » 56	аренд. Лепарская.	» II линия 11	аренд. Кокущин.
» » 57	арендует Жилкооп.	» II линия 15а	аренд. Алфино- нов.
» » 58	аренд. Духновская.	» III линия 8	аренд. Откиевков.
» » 59	арендует Преис.	» III линия 23	аренд. Шмелев.
» » 61	арендует Жилкооп.	» IV линия 45	аренд. Кудинов.
» » 63	аренд. Файбищенко.	Дмитриевская 1	арендует Колода.
» » 64-б	аренд. Долгополтов.	» 5	арендует Черноморцев.
» » 65	аренд. Файбищенко.	» 6/94	арендует Ячницкий.
» » 66/1	аренд. Барингольц.	» 8	арендуют Ячницкие.
» » 70	арендует Жилкооп.	» 9	арендует Нечаев.
» » 75	арендует Фетисова.	» 10/5	арендует Жилкооп.
» » 83-б	арендует Архипов- Ашкена.	» 11	арендует Рубарев.
» » 80	арендует Пищевкус.	» 12	арендует Жилкооп.
» » 86	арендует Жилкооп.	» 14	арендует Маевская.
» » 88	аренд. Узяпрофсоюз.	» 15	арендует Золуловский.
» » 99	арендует Жилкооп.	» 16	арендует Ходяковский.
Безаковский пр. 8	арендует Жилкооп.	» 18/44	арендует Ващук.
» 10-а	арендует Заболотный	» 19	арендует Купершток.
Водуховл. Шоссе 26/28	аренд. Апальбаум.	» 20	арендует Жданова.
» » 39	арендует Жилкооп.	» 22	арендует Носов.
» » 41	арендует Дедо.	» 24	арендует Эренберг.
» » 57	арендует Мушленко.	» 25	арендует Шаболова.
Вокзальная 9	арендует Жилкооп.	» 26	арендует Жилкооп.
Герцуни 57	арендует Жилкооп.	» 28	арендует Сагалов.
» 59	арендует Павликов.	» 29	арендует Жилкооп.
» 61	арендует Жилкооп.	» 30	арендует Нахманович.
» 62	арендует Прудман.	» 31	арендует Жилкооп.
» 65	арендует Жилкооп.	» 33/35	арендует Жилкооп.
» 60	арендует Пищевкус.	» 36	арендует Козаневский.
» 70	арендует Жилкооп.	» 37	арендует Жилкооп.
» 71	арендует Жилкооп.	» 38	арендует Пищевкус.
» 72	арендует Метельский.	» 40	арендует О. С. П. С.
» 73	арендует Жилкооп.	» 42	арендует Жолобок.
» 74	аренд. 3-я Восст. Орг. НКПС.	» 44	арендует Кожешников.
» 76	арендует Белицкий.	» 52	арендует Жилкооп.
» 77	аренд. 3-я Восст. Орг. НКПС.	» 58	арендует Жилкооп.
» 79/4	арендует Ячницкий.	» 60	арендует Вист.
» 80	арендует Калина.	Жылянская 4	арендует Северинчук.
» 84	арендует Тучина.	» 6	арендует Чувьшин.
» 86	арендует Жилкооп.	» 7-б	арендует Поляцук.
» 88	арендует Жилкооп.	» 11	арендует Егоров.
» 90/92	арендует Жилкооп.	» 14	арендует Верховец.
Гоголевская 2-а	арендует Жилкооп.	» 16-а	арендует Бондаревский.
» 3	арендует Жилкооп.	» 16-б	арендует Верховец.
» 4	арендует Ястремская.	» 17	арендует Мишес.
» 6	арендует Жилкооп.	» 18	арендует Киселев.
» 7	арендует Союз Строителей.	» 19	арендует Жилкооп.
» 8	арендует Термен.	» 25	аренд. Трансдоротдел.
		» 30	арендует Китасов.

Жиданская 41 арендует Жилкооп.
 » 43 арендует Домраб. Лыбеди.
 » 48 арендует Жилкооп.
 » 49/51 арендует Жилкооп.
 » 50 арендует Пищевкус.
 » 52/40 арендует Жилкооп.
 » 55 арендует Жилкооп.
 » 56/58 арендует Жилкооп.
 » 61 арендует Жилкооп.
 » 64 арендует Лещенко.
 » 66 арендует Жилкооп.
 » 67—69 арендует Персёр.
 » 73 арендует Дубовик.
 » 74-6 арендует Жилкооп.
 » 79 арендует Жупов.
 » 84 арендует Жилкооп.
 » 89 арендует Узенская.
 » 89-6/91 арендует Будзинский.
 » 94 арендует Шереметинская.
 » 96 арендует Менделев.
 » 97 арендует Арт. Отв. Труда.
 » 101 арендует Жилкооп.
 » 103 арендует Бялик.
 » 104 арендует Учипрофсоюз.
 » 105 арендует Винарский.
 » 106 арендует Прав. Ж. Д.
 » 108 арендует Учипрофсоюз.
 » 112 арендует Кривенко.
 » 113 арендует Крошук.
 » 114 арендует Кривенко.
 » 116 арендует Лев.
 » 118 арендует Егоров.
 » 120 арендует Радский.
 » 124 арендует Рувинский.
 » 132 арендует Войничкова.
 » 134 арендует Винарский.
 » 138 арендует Слуцкий.
 » 140 арендует Носович.
 » 142 арендует Жилкооп.
 » 146 арендует Жилкооп.
 » 144 аренд. 3-я Вос. Орг. НКПС.

Златоустовская 2/4 арендует Жилкооп.
 » 4 арендует Сев-аренчук.
 » 6 арендует Чувягин.
 » 7 арендует Полицук.
 » 7-а арендует Поляк.
 » 8 арендует Жилкооп.
 » 11 арендует Егоров.
 » 14 арендует Верховец.
 » 16-а аренд. Бондаревский.
 » 16-6 арендует Верховец.
 » 17 арендует Минцес.
 » 18 арендует Киселева.
 » 19 арендует Минцес.
 » 21 арендует Жилкооп.
 » 25 аренд. Трансдоротдел.
 » 30 арендует Китасов.
 » 31 арендует Безубцева.
 » 35 арендует Китасов.

Караваев. дачи 7-я линия. 22/20 арендует Но-
 вицкий.

Кадетское шоссе 26/28 аренд. Апельбаум.
 » » 39 арендует Жилкооп.
 » » 41 арендует Дашо.
 » » 57 арендует Мусиенко.

Коросинная 15 арендует Васюра.
 » 23 арендует Жилкооп.
 Короленко 60 арендует Жилкооп.
 » 62 арендует Жилкооп.
 » 64 арендует Жилкооп.
 » 68-а арендует Учипрофсоюз.
 » 68-6 арендует Жилкооп.
 » 74 арендует Великанова.
 » 76 арендует Элизберг.
 » 78 арендует Лемберг.
 » 80/53 арендует Шталь.
 » 82 арендует Жилкооп.
 » 84 арендует Кун.
 » 86 арендует Куманов.
 » 88 арендует Жилкооп.
 » 90/44 арендует Шеллацкий.
 » 92/39 арендует Жилкооп.
 » 92-в арендует Ленинский.

Коминтерна 4 арендует Шимгельская.
 » 5 арендует Телегина.
 » 6 арендует Страхова.
 » 7 арендует Трансдоротд.
 » 8 арендует Вуколовичка.
 » 10 арендует Янковский.
 » 12 арендует Оксодрав.
 » 18/135 арендует Монасанит.
 » 15 арендует 3 Восст. Орг.
 » 19 арендует Лопата.
 » 20 арендует Учипрофсоюз.
 » 21 арендует Бельковский.
 » 22 арендует Жилкооп.
 » 23/126 арендует Бородкин.
 » 24 арендует Ленинский.
 » 25-а арендует Ярошук.
 » 25-6 арендует Федорович.
 » 26 арендует Жилкооп.
 » 27 арендует Путилин.
 » 28 арендует Жилкооп.
 » 29 арендует Андрюшенко.
 » 32 арендует Кузнецов.
 » 33 арендует Упр. ЮЗ'а.
 » 38 арендует Упр. ЮЗ'а.

Коммерч. пр. 5 арендует Жилкооп.

Ленина 17 арендует Вуколовичка.
 » 19 арендует Киев-Печать.
 » 21 арендует Союз Жилкооп.
 » 23 арендует Федотов.
 » 25 Дом бесхоз.
 » 25 Дом бесхоз.
 » 29/2 арендует Бенкер.
 » 32 арендует Жилкооп.
 » 33/34 арендует Жилкооп.
 » 34 арендует Жилкооп.
 » 36 арендует Жилкооп.
 » 39/2 арендует В. К. Союз Ох. Рыб.
 » 40/25 арендует Жилкооп.
 » 41 арендует Слонцкий.
 » 42/32 арендует Давыдов.
 » 44 арендует Местран.
 » 6 арендует С.-Х. Комитет.
 » 45 арендует Жилкооп.
 » 50 арендует Жилкооп.
 » 51 арендует Жилкооп.
 » 52 арендует Жилкооп.
 » 53-6 арендует Жилкооп.
 » 54 арендует Жилкооп.

Ленина 36	арендует Жилкооп.	Ник.-Ботаническая 8	арендует Жилкооп.
» 57	арендует Жилкооп.	» » 9	ар. Бельковская Н. Д.
» 58	арендует Жилкооп.	» » 10	арендует Жилкооп.
» 59	арендует Жилкооп.	» » 11	арендует Жилкооп.
» 60	арендует Самохина.	» » 13	арендует Жилкооп.
» 62	арендует Жилкооп.	» » 17	арендует Жилкооп.
» 63	арендует Жилкооп.	» » 19	арендует Омгирнова.
» 64	арендует Петров.	» » 21/11	арендует Новак.
» 65	арендует Жилкооп.	» » 25	арендует Жилкооп.
» 70	арендует Жилкооп.	» » 31	арендует Жилкооп.
» 72	арендует Жилкооп.	» » 33	арендует Жилкооп.
» 74	арендует Беренгович.	Ново-Караваевск. 5	арендует Бельковская.
» 80	арендует Жилкооп.	» » 23	арендует Якиро.
» 82	арендует Жилкооп.	Ново-Вокзальная 51	арендует Дубинская.
» 84	арендует Жилкооп.	Ново-Жилинская 5/7	аренд. Иванюшенко.
» 86	арендует Жилкооп.	Ново-Лыбедская 23	арендует Якиро.
Леонидовича 3	арендует Кубуч.	Паньковская 5	арендует Отрашкевич.
» 4	арендует Приходько.	» 8	арендует Упр. ЮЗ'а.
» 5	арендует Нарсвязь.	» 10	арендует Упр. ЮЗ'а.
» 6	арендует Деллен.	» 12	арендует Жилкооп.
» 7	арендует Кожиг.	» 14	арендует Жилкооп.
Мокрая 12	арендует Трачук.	» 17	арендует Пиллер.
» 75-6	арендует Двойников.	» 19	арендует Жилкооп.
Мстиславская 2	арендует Федирко.	» 20	арендует Упр. ЮЗ'а.
» 14	арендует Домбровский.	» 25	арендует Дубинская.
» 18	арендует Учзипрофсоюз.	» 27/80	арендует Жилкооп.
» 19	арендует Учзипрофсоюз.	Павловская 7	арендует Жилкооп.
» 20-а	арендует Учзипрофсоюз.	» 17	арендует 3 Восст. Орг.
» 20-б	арендует Жилкооп.	Песчаная 3	арендует Ясиновский.
Назарьевская 1	арендует Учзипрофсоюз.	» 28/а	арендует Корниченко.
» 5	арендует Учзипрофсоюз.	Песчаный пр. 5-6	арендует Цишко.
» 9	арендует Учзипрофсоюз.	Полевая 3	арендует Рогозиц.
» 11	арендует Учзипрофсоюз.	» 13	арендует Бойко.
» 15	арендует Учзипрофсоюз.	» 53	арендует Роменчук.
» 17	арендует Учзипрофсоюз.	» 75	арендует Хамаза.
» 19	арендует Учзипрофсоюз.	» 105-а	арендует Окрнаробраз.
» 21	арендует Учзипрофсоюз.	» 105	арендует Союз Металлистов.
Нероловича 30/13	арендует Работпрос.	Провиантская 3	арендует Жилкооп.
» 34	арендует Бойко.	» 4	арендует К. П. И.
» 36	арендует Молозный.	» 5	арендует Жилкооп.
» 37	арендует Жилкооп.	» 8	арендует Мачубский.
» 38-а	арендует Сидорова.	» 9	арендует Костенко.
» 39	арендует Жилкооп.	» 12	арендует Новаковский.
» 41	арендует Жилкооп.	» 17	арендует Байдок.
» 42	арендует Буценко.	Пироговская 1/35	арендует Жилкооп.
» 43	арендует Журавский.	» 3	арендует Жилкооп.
» 45	арендует Светич.	» 4	арендует Жилкооп.
» 47	арендуют Лазаревы и др.	» 5	арендует Жилкооп.
Нестеровская 18	арендует Юдцевич.	» 6	арендует Жилкооп.
» 19	арендует Упр. ЮЗ'а.	» 10	арендует Свежинский.
» 20	арендует Жилкооп.	» 12	арендует Жилкооп.
» 21	арендует Жилкооп.	Платоновская 4	арендует Рудик.
» 22	арендует Жилкооп.	Петровская 17	арендует Лукашенко.
» 23	арендует Жилкооп.	Петроградская 18	арендует Дорзипрофсоюз.
» 26	арендует Финченко.	» 39	арендует Томашевский.
» 29	арендует Жилкооп.	» 40	арендует Дорзипрофсоюз.
» 31	арендует Жилкооп.	Пятакова 44	арендует Жилкооп.
» 36	арендует Сеник.	» 46	арендует Шергиневич.
» 38	арендует Жилкооп.	» 50/24	арендует Воробьев.
» 40	арендует Упр. Пут. Сооб.	» 52	арендует Жилкооп.
» 42	арендует Жилкооп.	» 57	арендует Слонимский.
Ник.-Ботаническая 3	арендует Долаберядзе.	» 58	арендует Камионская.
» 4	аренд. Финкельштейн	» 59	арендует Окрнаробраз.
» 5	арендует Амфлета.	» 61/63	арендует Жилкооп.
» 6	арендует Захарин.	» 64	арендует Вишневицкий.
» 7	ар. Павлуцкая С. А.	» 66	арендует Жилкооп.

Пятакова	67	арендует	Жилкооп.	Степановская	9	арендует	Жилкооп.
»	68	арендует	Жилкооп.	»	12	арендует	Жилкооп.
»	69	арендует	Жилкооп.	»	15/17	арендует	Жилкооп.
»	70	арендует	Махнес.	»	18	арендует	Жилсоюз.
»	71	арендует	Шульга.	»	19/21	арендует	НКПС.
»	72	арендует	Учппрофсоюз.	»	22	арендует	НКПС.
»	74	арендует	Учппрофсоюз.	»	25	арендует	НКПС.
»	75	арендует	Кл. Институт.	»	29	арендует	НКПС.
»	76	арендует	Учппрофсоюз.	»	30	арендует	Коган.
»	77	арендует	Жилкооп.	»	31	арендует	НКПС.
»	78	арендует	Учппрофсоюз.	»	32	арендует	Бас.
»	79	арендует	3 Вост. Орг.	»	33	арендует	НКПС.
»	80	арендует	Учппрофсоюз.	»	109	арендует	Жилкооп.
»	81	арендует	Жилкооп.	Тарасовская	2	арендует	Костелянец.
»	82	арендует	Вольф.	»	3	арендует	Жилкооп.
»	83	арендует	Жилкооп.	»	5/7	арендует	Жилкооп.
»	84/86	арендует	Учппрофсоюз.	»	6	арендует	Жилкооп.
»	88/18	арендует	Жилкооп.	»	8	арендует	Жилкооп.
»	89	арендует	Учппрофсоюз.	»	8-а	арендует	Новомаренко.
»	90	арендует	Витебский.	»	9	арендует	Жилкооп.
»	91	арендует	Обрнаробраз.	»	10	арендует	Жилкооп.
»	92	арендует	Жилкооп.	»	11	арендует	Жилкооп.
»	93	арендует	Жилкооп.	»	14	арендует	Мельников.
»	94	арендует	Зубова.	»	15	арендует	Енкия.
»	95	арендует	Гвоздик.	»	16/1	арендует	Жилкооп.
»	96	арендует	Учппрофсоюз.	»	19	арендует	Жилкооп.
»	97	арендует	Жилкооп.	»	21	арендует	Каленский.
»	98	арендует	Оришевский.	»	22	арендует	Жилкооп.
»	99	арендует	Учппрофсоюз.	»	23/25	арендует	Жилкооп.
»	100	арендует	Данильченко.	»	27	арендует	Т-во Техник.
»	101	арендует	Учппрофсоюз.	»	30	арендует	Жилкооп.
»	102	арендуют	Цейтлины.	»	34	арендует	Жилкооп.
»	103	арендует	Учппрофсоюз.	»	38	арендует	Жилкооп.
»	104	арендует	Учппрофсоюз.	Тимофеевская	3	арендует	1-я Вос. Орг.
»	105	арендует	Жилкооп.	»	4	арендует	Меркулов.
»	111	арендует	Завгородный.	»	5	арендуют	Металлисты.
»	112	арендует	Совработник.	»	6	арендует	Наровязь.
»	107/47	арендует	Учппрофсоюз.	»	7/9	арендует	Ветер. Ин-т.
»	113	арендует	Винаровский.	»	8	арендует	Жилкооп.
»	115	арендует	Жилкооп.	»	10	арендует	Жилкооп.
»	117	арендует	Учппрофсоюз.	»	12	арендует	Союз Горнораб.
»	118	арендует	Янковский.	Толстого	15	арендует	Шефтель.
»	119	арендует	Жилкооп.	»	17	арендует	Жилкооп.
»	122	арендует	Владимиров.	»	19/1	арендует	Волкович.
»	123	арендует	Цейтлин.	»	20	арендует	Жилкооп.
»	125	арендует	Учппрофсоюз.	»	23	арендует	Новицкий.
»	127	арендует	Учппрофсоюз.	»	27/35	арендует	Жилкооп.
»	129	арендует	Учппрофсоюз.	»	29	арендует	Учппрофсоюз.
»	131	арендует	Учппрофсоюз.	»	31	арендует	Жилкооп.
»	133	арендует	Лавина.	»	35	арендует	Жилкооп.
»	137	арендует	Учппрофсоюз.	»	41	арендует	Лисовский.
»	143	арендует	Жилкооп.	»	43	арендует	Жилкооп.
»	145	арендует	Жилкооп.	Тургеневская	4	арендует	Огценко.
»	147	арендует	Лукашевич.	»	8	арендует	Скубейда.
»	149	арендует	Жилкооп.	»	15/17	арендует	Пищевкус.
»	151/5	арендует	Учппрофсоюз.	»	18	арендует	Жилкооп.
Романовская	7—3—11	арендует	Шумович.	»	20	арендует	Белоусов.
Скэморшская	9	арендует	Тамозня.	»	21	арендует	Жилкооп.
Святославская	5	арендует	Упр. ЮЗ'а.	»	25	арендует	3 Вос. Орг.
»	7	арендует	Учппрофсоюз.	»	26	арендует	Печенка.
»	9	арендует	Жилкооп.	»	27	арендует	Ильченко.
»	11-6	арендует	Смульский.	»	32	арендует	3 Вос. Орг.
»	13	арендует	Андриевский.	»	35	арендует	Жилкооп.
Степановская	4	арендует	Оспрашинская.	»	37	арендует	Прицкер.
»	6	арендует	Шепелева.	»	40	арендует	Воловенко.
»	7	арендует	Жилкооп.	»	43	арендует	Жилкооп.

Тургеневокая 45 арендует Жилкооп.
 » 46 арендует Союз Отронтел.
 » 47 арендует Жилкооп.
 » 49 арендует Жилкооп.
 Узкий пр. 3 арендует Шаповал.
 Фабричная 8 арендует Лутиня.
 » 10-6 арендует Оновиа.
 » 13 арендует Шмидт.
 » 14 арендует Николаенко.
 Ханский пр. 12 арендует Ситникова.
 » 14 арендует Пылковский.

Шулявокая 23 арендует Коломаздр.
 Январ. Восст. 37 арендует Демидов.
 » » 38 арендует Учипрофсоюз.
 » » 85 арендует Гричанов.
 » » 173/6 арендует Смирнов.

ХУТОР ГРУШКИ.

Арендаторы: Зубов, Слэмбрис, Рукавишников, Вешняков, Куц, Тимофеевко, Байдашикова, Голова, Сторожук, Березняк, Ислубова.

Список домоуправлений Демиевского района.

Бульонская 9 арендует Федоровский.
 » 18 арендует Дмитриев.
 » 16 арендует Кравченко.
 » 19—21 арендует Евциневич.
 » 29 арендует Шиманский.
 » 36 арендует Жилкооп.
 » 43 арендует Жилкооп.
 » 50/29 арендует Андрейченко.
 » 61 арендует Жилкооп.
 » 65 арендует Билин П. Ф.
 » 66 арендует Жилкооп.
 » 71 арендует Жарский.
 » 85/10 арендует Жилкооп.
 Батыева ул. 12 арендует Копылова.
 » 18 арендует Жилкооп.
 » 26 арендует Петухов.
 » 27 арендует Савицкий.
 » 29 арендует Савицкий.
 » 41 арендует Калина.
 » 51 арендует Михайловский.
 Борохова 49 арендует Жилкооп.
 » 53 арендует Жилкооп.
 Влад.-Лыбецкая 1 арендует Иконников.
 « » 7-а/30 аренд. Окрнаробр.
 « » 10 арендует Подолужняк.
 Деловая 8 арендует Жилкооп.
 » 10 арендует Жилкооп.
 » 12 арендует Кайон.
 » 14 арендует Быховский.
 » 16 арендует О. С. П. С.
 » 22 арендует Жилкооп.
 Желянская 2/46 арендует Жилкооп.
 » 3 арендует Пархомовский.
 » 5 аренд. 3-я Вос. Орг. НКПС.
 » 5 арендует Жилкооп.
 » 6/55 арендует Жилкооп.
 » 9/37 арендует Жилкооп.
 » 12/64 арендует Жилкооп.
 » 13 арендует Жилкооп.
 » 14 арендует Коленников.
 » 15 арендует Союз Металлистов.
 » 17 арендует Жилкооп.
 » 19 арендует Жилкооп.
 » 22 арендует Тюринчев.
 » 23 аренд. 3-я Вос. Орг. НКПС.
 » 26 арендует Германтов.
 » 27 арендует Жилкооп.
 » 31 арендует Жилкооп.
 » 34 арендует Кооперт. Тех.-ум.
 » 35 арендует Подсьюо.

Желянская 36 арендует Жилкооп.
 » 37/97 аренд. Широ-Щербинск.
 » 38 аренд. Окрнаробраз.
 Загородная 2/98 арендует Юршовский.
 » 10 арендует Жилкооп.
 Королевко 89 арендует Мясницкая.
 » 93 арендует Бородинна.
 » 95 арендует Жилкооп.
 » 101 арендует Жилкооп.
 Красноармейская 47 арендует Бендерский.
 » 49 арендует Жилкооп.
 » 53 арендует Жилкооп.
 » 55 арендует Жилкооп.
 » 56 арендует Жилкооп.
 » 59 аренд. Окрнаробраз.
 » 60 арендует Козышкинский.
 » 62 арендует Жилкооп.
 » 63 арендует Жилкооп.
 » 65 арендует Жилкооп.
 » 67 арендует Жилкооп.
 » 68 арендует Жилкооп.
 » 71 арендует Кобец.
 » 73 аренд. Славатинокая.
 » 74-а аренд. Петровичко.
 » 75 арендует Синдикат
 Костела.
 » 76 арендует Жилкооп.
 » 77 арендует Жилкооп.
 » 78 арендует Жилкооп.
 » 79 арендует Жилкооп.
 » 80 арендует Жилкооп.
 » 81 арендует Жилкооп.
 » 82 арендует Шастаков.
 » 86 арендует Жилкооп.
 » 87 арендует Новик.
 » 89 арендует Мудрый.
 » 92 арендует Жилкооп.
 » 94 арендует Приходько
 и Ялинский.
 » 96 аренд. Кохановский.
 » 97 арендует Жилкооп.
 » 99—101 арендует Тошчев
 и Паламарчук.
 » 100 арендует Савенко.
 » 102 арендует Динович.
 Савва.
 » 107 арендует Собченко.
 » 116 аренд. Окрдрив.
 » 119 арендует Жилкооп.
 » 127 арендует Путьман.

Красноармейская 130 арендует Цеслер.
 » 132 аренд. Шляпентох.
 » 134 арендует Гринвальд.
 » 136 арендует Жилкооп.
 » 138 аренд. Паламарчук.
 » 140 арендует Пиронер.
 » 142 арендует Жилкооп.
 » 146-а аренд. Кожановский
 » 182 аренд. Монощенко.

Лабораторная 1/62 арендует Александрович.
 » 2/60 арендует Жилкооп.
 » 5/17 арендует Жилкооп.
 » 6 арендует Жилкооп.
 » 7/20 арендует Ковачинский.
 » 11 арендует Ясько.
 » 12 арендует Жилкооп.
 » 21/23 арендует Жилкооп.

Немецкая 5/32 арендует Иванюшенко.
 » 7 арендует Высогина П. К.
 » 13 арендует Дрезслер.
 » 25/21 арендует Токарев.

Пролетарская 32 арендует Жилкооп.
 » 34 арендует Жилкооп.
 » 38 арендует Финкельштейн.
 » 39 арендует Союз металлист.
 » 41—43—45 аренд. Жилкооп.
 » 44 арендует Окринаробраз.
 » 51 арендует Жилкооп.
 » 53 арендует Жилкооп.
 » 57 арендует Жилкооп.
 » 59 арендует Жилкооп.
 » 62 арендует О. С. П. С.
 » 64/16 арендует Жилкооп.
 » 68 арендует Жилкооп.
 » 69 арендует Евообкооп.
 » 77 арендует Бамбиво.
 » 78 арендует Жилкооп.
 » 80 арендует Жилкооп.
 » 81 арендует Окринаробраз.
 » 86 арендует Жилкооп.
 » 89 арендует Федоров.
 » 90 арендует Жилкооп.
 » 91/22 арендует Жилкооп.
 » 96/24 арендует Огурцов.
 » 97 аренд. Горбунов и Шах.
 » 100 арендует Жилкооп.
 » 101 арендует Ревич и Цаль.
 » 103 арендует Филатов.
 » 107 арендует Носов.
 » 108 арендует Слепак.
 » 113/15 аренд. Шляпентох.
 » 116 арендует Жилкооп.
 » 122 арендует Семенцова.
 » 125 арендует Росмяков.
 » 128 арендует Клейман.
 » 129 арендует Азароба.
 » 130 арендует Медведев.
 » 133 арендует Бурановский.
 » 134 арендует Руденко.
 » 139/27 арендует Жилкооп.
 » 155/33 арендует Гусарова.
 » 170 арендует Семенчук и
 Плаксия.

Полтвейская 12 арендует Жилкооп.
 » 21 арендует Бижиновская.
 » 23 арендует Файбинченко.

Прозоровская 42 арендует Жилкооп.
 » 44 арендует Жилкооп.
 » 55 арендует Мецериак.
 » 56 арендует Жилкооп.
 » 68 арендует Виноградова.
 » 76-6 арендует Варичченко.

Предславинская 2 арендует Окринаробраз.
 » 3 арендует Шенчук.
 » 5 арендует Зориа.
 » 6 арендует Макаревич.
 » 7 арендует Ковачинский.
 » 11 арендует Жилкооп.
 » 12 арендует Мауберг.
 » 19 арендует Оврадрав.
 » 22 арендует Жилкооп.
 » 24 арендует Жилкооп.
 » 29 арендует Жилкооп.
 » 38/11 арендует Курченко.
 » 39 аренд. Александрович.
 » 47 арендует Зеленин.
 » 48 арендует Полохина.
 » 56 арендует Вайнерман.

Пятакова 3 арендует Окринаробраз.
 » 5 арендует С. Работирос.
 » 9 арендует Жилкооп.
 » 11—13 аренд. Водн. Транспорт.
 » 19/42 арендует Жилкооп.
 » 21—23 арендует Жилкооп.
 » 25 арендует Жилкооп.
 » 27 аренд. 3-я Воост. Орг. НКПС.
 » 31/27 арендует Жилкооп.
 » 33/35 арендует Профайн.
 » 37 арендует Союз Жилкооперад.
 » 41 арендует Жилкооп.
 » 43 арендует Жилкооп.
 » 47 арендует Пироженко.
 » 49 арендует Пироженко.
 Савская 2/74-6 арендует Жилкооп.
 » 3—5 арендует Жилкооп.
 » 12/47 арендует Жилкооп.
 » 15/17 арендует Жилкооп.
 » 16 арендует Жилкооп.
 Тверская 3 арендует Жилкооп.
 » 7 арендует Оврадрав.

ДЕМИЕВКА.

Базарная 2-6 арендует Жилкооп.
 » 3 арендует Колесников.
 Байкова Гора 12 арендует Окрадрав.
 » » 15 арендует Александров.
 Батьева Гора I лин. 23 аренд. Тонкович.
 » » II лин. 46 арендует Зайкин.
 » » IV лин. 12/18 арендует
 Драней-Дранковский.
 » » V лин. 9 аренд. Клишочкина
 » » X лин. 24 аренд. Мартынюк.
 Б. Китаевская 5 арендует Сумин.
 » 8 аренд. Упр. М. К. В. ж. д.
 » 27 арендует Галилайский.
 » 37 арендует Христофорова.
 » 102 арендует Таров.
 Б. Васильковская 7 арендует Жилкооп.
 » 21 арендует Окрукст.
 » 22—26 аренд. Жилкооп.
 » 23 арендует Союз Д/о.

Б.-Васильковская 25 аренд. Десятник и Масловниц.
 » 29 арендует Жилкооп.
 » 30 арендует Крейман.
 » 32 арендует Союз Д/о.
 » 33 арендует Жилкооп.
 » 34 арендует Союз Д/о.
 » 35 арендует Павлишов.
 » 38-б арендует Эйленкриг.
 » 40 арендует Пекарская.
 » 42 арендует Жилкооп.
 » 45 арендует Носовская.
 » 46 арендует Шварцман.
 » 47 арендует Носовская.
 » 48 арендует Учки № 4 М. К. В. ж. д.
 » 49 арендует Жилкооп.
 » 53 аренд. Окнаобраз.
 » 54 арендует Шепель.
 » 56-а арендует Вазула.
 » 85 арендует Бурилова.
 » 99 арендует Карпов.

Венянская 2 арендует Спирин.
 Бизнесенская 66 арендует Любиров.
 Заводская 4/13 аренд. Упр. М. К. В. ж. д.
 » 9 арендует Жилкооп.
 » 22/31 арендует Учки № 4 М.К.В. ж. д.
 » 25 арендует Протасов.

Красный Яр 10 арендует Шляховский.
 » » 13 арендует Курганцев.

Ковачья 12 аренд. Старобинский и Грибко.
 » 26-а арендует Мерзляков.
 » 44 арендует Галкина.
 » 49 арендует Сидорова-Шульц.

Протасов Яр 10 арендует Ракутшик.
 » » 12 арендует Сидоренко.
 » » 13 арендует Рас.
 » » 14-б арендует Кутюбенко.
 » » 14-г арендует Ганкевич.
 » » 28 арендует Шиблицкий.

Мышеловская 9 арендует Никитин.
 Некрасовская 10 арендует Черницкий.
 » 21-а арендует Колесников.
 » 22 арендует Годин.

Ново-Владимирская 22 арендует Ляхина.
 » » 26 арендует Озерова.

Романовская 15 арендует Исаев.
 » 23 арендует Ковалко.
 » 24 арендует Одинцов.
 » 36 арендует Кресаев.

Салерно-Слободская 2-а аренд. Михайлов.
 » » 12 арендует Гушнин.
 » » 86 арендует Савинко.

Шевская 2-б аренд. Жураковский и Халемск.
 » 9 арендует Жураковский.
 » 12 арендует Халемский.

Дополнительный список домоуправлений Львовского района.

Нестеровский пр. 9 арендует Жилкооп.
 Нестеровский пр. 9-а аренд. Васильева.
 » » 11 аренд. Жилкооп.
 Обсерваторн. проул 5 аренд. Кузь-Кузев.
 » » 9 аренд. Жилкооп.
 » » 14 ар. Томашевский.
 » » 17 аренд. Клитина.
 » » 21 аренд. Чемтна.
 » » 25 арендует Жилкооп.
 » » 11-б аренд. Дьяченко.

Осиновская 12 арендует Куреленко.
 » 26 арендует Блашквист и Веселый.
 » 27/8 арендует Жилкооп.

Отрадная 12—14 арендует Жилкооп.
 Овручская 11/4 арендует Тарасевич.
 » 14-а аренд. Шилович и Зайцев.
 » 20 арендуют Басов, Титлов и Савлуг.
 » 24 арендует Сикорский.
 » 29 арендует Щетиков.

Павловская 2 арендует Жилкооп.
 » 10 арендует Лобода.
 Полтавская 1/82 арендует Жилкооп.
 » 4 арендует Бряховский.
 » 9 арендует Жилкооп.

Подгорная 6 арендует Вышемирский.
 » 8 арендует Чигура.
 » 12 арендует Вишневецкий.
 » 18 арендует Деуль.

Половецкая 6-б арендует Правдивый.
 » 8 арендует Журавлева.
 » 10 арендует Бойко.

ДОМОУПРАВЛЕНИЯ, ПОМЕСТ. №№ ТЕЛЕ. ФОНОВ.

Контора 5-й гр. Коммун. домов—Воровского 54 тел. 26—30.

» Жилкооп ул. 25-го Октября 22 тел. 20—82.

» Домоуправл. Пушкинская 1—3 кв. 1 тел. 5—25.

» Упр. ком. дом. 9-й группы—ул. К. Маркса 10 тел. 23—71.

» К-та Дом Работников — Сенная площадь тел. 18—12.

Забед. Дом. Просвещения т. Иванушкин тел. 8—12.

Детдом Львовская 43 тел. 15—64.

Упр. Жилкооп. Январки—ул. Пятакова 76, коммутатор ЮЗ'а: 502.

Упр. Рабоч. дом. Кожевников, ул. 25 Октября 12 кв. 2 тел. 11—39.

Упр. дом. Союза Связи — Стрелецкая 1-а тел. 55.

Упр. дом. союза Р. П. П. — Овердлова 17 тел. 28—25.

Упр. 6-й группы ком. домов—Красноармейская 9 тел. 33—35.



Жители, поместившие свои адреса.

А

Абезгауз Ефим Ильич—Красноармейск, 49 кв. 6.
Абезгауз И. Л.—Паньковская 21 кв. 25.
Абел К. Э.—Гершуни 60 кв. 8.
Аберсон Г. М.—Гершуни 45 кв. 28.
Аблов Аб. Ис.—Ленина 36 кв. 8.
Абраменко А. С.—Глубочица 11.
Абрамский А. Г.—Переца 17 кв. 4.
Абрамов А. А.—25 Октября 18 кв. 9.
Абрамов—Красноарм. 70 кв. 10.
Абрамович В. И.—Корогенко 33.
Абраменко Е. В.—Святославск. 9 кв. 6.
Аванесов А. М.—Красноарм. 21 кв. 22.
Авезон Л. Ш.—Гершуни 45 кв. 26.
Агасев Б.—К. Маркса 9 кв. 2.
Агеев П. Конст.—Тарасовск. 30 кв. 24.
Адамович В. Г.—Кр. Университет. 2 кв. 12.
Азвольский Сам. Нат.—Короленко 68-а кв. 8.
Азовский И. С.—Гершуни 60 кв. 11.
Айбиндер Б. Ев.—Толстого 11 кв. 30.
Айзенштейн Л. Б.—Межигорская 3 кв. 29.
Айз М. М.—Хоревая 23 кв. 1.
Айзейнберг М. Г.—К. Маркса 11 кв. 21.
Айманов А. С.—Раковского 17 кв. 10.
Аквисон Дав. Ил.—Энгельса 16 кв. 42.
Аксельрод Э. Б.—Гершуни 6 кв. 22.
Аксенова—Б.-Васильковская 32.
Аксенов А. Г.—Раковского 36.
Алексеев А. А.—Короленко 33.
Алексеев П. В.—Красноарм. 13 кв. 31.
Алексеев И. М.—Борисоглеб. 3 кв. 7.
Александров М. Н.—Межигорск. 19 кв. 11.
Алексеев Ман. Ю.—Левашовская 36 кв. 11.
Аликова В. А.—Леонтовича 1 кв. 8.
Альберт Л. Л.—Ленина 14 кв. 14.
Алтер Е. И.—Красноарм. 30 кв. 17.
Альтер М. С.—25 Октября 16 кв. 25.
Альперзон С. Г.—Пролетар. 18 кв. 7.
Альтшулер С. Н.—К. Маркса 11 кв. 30.
Альтман—Раковского 17 кв. 12.
Альтман З. И.—Раковского 17 кв. 12.
Альшиц Д. М.—Пролетар. 18 кв. 8.
Амлер Г. Я.—Красноарм. 126 кв. 5.
Андреев С. М.—Воровского 25 кв. 121.
Андреевский Я. Г.—Меринговск. 4 кв. 199.
Андронов—Тарасовская 16 кв. 12.
Анжиан В. К.—Меринговская 10 кв. 13.
Антонов В. В.—Ленина 12 кв. 4.

Антинка Б. Е.—К. Маркса 11 кв. 18.
Апкирский П. А.—Раковского 14 кв. 86-в.
Аннопольский М.—Красноарм. 26-а кв. 12.
Анпилов Е. К.—Бульонская 69 кв. 9.
Апцюк Р. Е.—Красноарм. 21 кв. 20.
Антонов И. М.—Пролетарск. 16 кв. 8.
Аншелес А. Ю.—Красноарм. 14 кв. 2.
Аптер Ар. Мар.—Ленина 36 кв. 1.
Апухтин М. Л. Резервн. Милиц.—Вознесенский спуск.
Арбас Ибр.—К. Маркса 9 кв. 12.
Ариадьев А. З.—Михайл. пр. 9 кв. 10.
Аронский Ф. О.—Воровского 25 кв. 165.
Артемов Н. Г.—Стрелковая 8 кв. 5.
Асмолов С. С.—Воровского 25 кв. 170.
Ассеев А. С.—Стретенская 17 кв. 9.
Астановский З. М.—Свердлова 23 кв. 6.
Атамук Ф. С.—Борохова 39 кв. 9.
Аробель Ш. Э.—Пятакова 2 кв. 5.
Аруб М. Г.—25 Октября 16 кв. 19.
Афиноген В. П.—Ленина 12 кв. 13.
Ачкасова Е. С.—Тарасовск. 9 кв. 21.
Ашкинази Ш. М.—Хоревая 34 кв. 15.
Ашкинази Е. А.—Меринговская 7 кв. 5.
Ашкинази Б. Е.—Меринговская 7 кв. 5.

Б

Бабинский А. И.—Львовская 10 кв. 60.
Баглей В. Г.—Пролетарск. 91 кв. 3.
Баландович—Златоустовск. 53 кв. 9.
Баландин Г. В.—Пятакова 117 кв. 9.
Балада К. А.—К. Маркса 12 кв. 48.
Балтанов А. М.—Пушкинск. 6 кв. 4.
Бальнер П. Г.—К. Маркса 11 кв. 29.
Баргад Н. И.—Пятакова 15.
Баранов—Шияновская 10 кв. 4.
Баранов—Миллион. 15 кв. 15.
Барда—М.-Шияновск. 9 кв. 1.
Барштейн А. И.—Горовица 6-а кв. 11.
Барзам Е. Г.—Константин. 24 кв. 7.
Бармаб А.—Хоревая 23 кв. 4.
Барискин Л. П.—Караваяевск. 11 кв. 8.
Бартелец Ф. В.—Короленко 39 кв. 37.
Барский П. И.—К. Маркса 15 кв. 6.
Басс М. А.—Либкнехта 30 кв. 7.
Баш Ам. Гр.—25 Октября 16 кв. 64.
Батмановский Р. В.—Красноарм. 11 кв. 6.
Байтальский Г. Е.—Меринговская 7 кв. 6.
Бедеров И. М.—Караваяевск. 8 кв. 3.
Безман Х. И.—Борохова 38 кв. 11.

- Безман А. Г.—Караваневск. 8 кв. 1.
 Бенционовский Я. К.—Энгельса 7 кв. 9.
 Бень Х. Б.—Пушкинск. 8 кв. 16.
 Бенин С. Н.—Революции 37-а кв. 11.
 Белая И. Х.—Воровского 25 кв. 162.
 Белиц К. С.—Короленко 33.
 Белиловский—Короленко 33.
 Беловецкий А. А.—Короленко 3 кв. 8.
 Белорусский—Пушкинская 11-б кв. 4.
 Белоус—Спаская 3 кв. 14.
 Белов И. Р.—Горовица 6-а кв. 11.
 Белоус Из. Мар.—Жилинская 56 кв. 6.
 Белицкий Б. И.—Пролетарск. 47 кв. 7.
 Бельский И. А.—Гершун 45 кв. 27.
 Бендерский Н. Н.—Пролетарск. 93 кв. 6.
 Бень П. Г.—Театральн. пл. 48-а кв. 18.
 Бенямидова—Ст.-Наводницк. 3 кв. 20.
 Бергер Я. М.—Пятакова 2 кв. 4.
 Бердовская Е. А.—Меринговск. 3 кв. 2.
 Березкин А. В.—Левашовск. 36 кв. 7.
 Беренсон С. И.—Короленко 14 кв. 6.
 Березинская М. В.—Михайлов. 36 кв. 36.
 Берензон Я. Е.—Меринговская 7 кв. 10.
 Беркович М. Г.—Борохова 49 кв. 12.
 Берковец Б. И.—Пушкинск. 6 кв. 10.
 Берланд Л. С.—25 Октября 16 кв. 8.
 Берман Е. Г.—Тарасовская 9 кв. 9.
 Берман С. Д.—Лепина 14 кв. 17.
 Берман И. Ц.—Волоцкая 23 кв. 3.
 Бернадинер С. М.—Свердлова 7 кв. 11.
 Бернацкий В. Е.—Пушкинск. 33 кв. 3.
 Бернштейн А. В.—Пушкинск. 35 кв. 1.
 Бернштейн М. А.—Рейтерская 20 кв. 12.
 Берсин Г. А.—Воровского 25 кв. 117.
 Бертюковский П. Г.—Воровск. 25 кв. 125.
 Берташевский А. В.—Святославск. 8 кв. 13.
 Бернштейн М. И.—М.-Житомир. 17 кв. 8.
 Берштейн Лема—Пролетарск. 37 кв. 12.
 Берштейн А. Л.—Красноарм. 30 кв. 20.
 Берштейн И. В.—Пролетарск 8 кв. 20.
 Берхин Ц. Ю.—Пролетарск. 3-а кв. 24.
 Бессарабов Н. А.—Предславин. 39 кв. 6.
 Бессарабов Н. Д.—Ильинская 5 кв. 3.
 Барецкий Б. М.—Красноарм. 72.
 Бей А. П.—Нерановича 10 кв. 2.
 Биковский М. Е.—Короленко 33.
 Билинький И. С.—Свердлова 26 кв. 20.
 Белорусець И. Ш.—Свердлова 2 кв. 54.
 Бирбраер Л. Э.—Пятакова 19 кв. 17.
 Бирюков—Пролетарск. 93 кв. 8.
 Бицюк Э. И.—Тарасов. 40.
 Биляев А. И.—Святослав. 8 кв. 1.
 Бланкман М. М.—Воровского 25 кв. 12.
 Бликштейн Я. Э.—Новая 3 кв. 20.
 Блитштейн Р. М.—Революц. 47 кв. 2.
 Блувштейн Г. П.—Красноарм. 18 кв. 16.
 Богрый Л. М.—Горовица 25 кв. 10.
 Богатырчук Б. П.—Горовица 38 кв. 15.
 Богатырев А. Л.—Горовица 38 кв. 16.
 Богуславский—Хоревая 4 кв. 9.
 Бошно О. В.—Красноарм. 11 кв. 6.
 Богородский Т. А.—25 Октября 18 кв. 6.
 Богатырев И. С. Зав. ед. фин. ч. Ванот—
 Красноарм. 25 кв. 7.
 Бодик К. Г.—Короленко 33.
 Боданкин Н. Н.—Пушкинск. 37 кв. 3.
 Бодик К. З.—Энгельса 28 кв. 6.
 Бондарь Г. А.—Воровского 25 кв. 142.
 Боланин М. Л.—Революции 37 кв. 20.
 Болотин Г. С.—Гершун 45 кв. 18.
 Болдуман М. П.—Раковского 14 кв. 59.
 Болсуновский М. М.—Бульонск. 67 кв. 4.
 Бонадурер А. А.—Революции 47 кв. 25.
 Бондарук—Нерановича 14 кв. 12.
 Бондаренко В. Н.—Короленко 39 кв. 19.
 Бондаревский Я. С.—Пятакова 117 кв. 5.
 Бондзюк С. Ф.—Бульонск. 67 кв. 9.
 Бончин С. Ю.—К. Маркса 15 кв. 10.
 Борженко И. О.—Красноарм. 114 кв. 3.
 Барковский Ф. М.—Толстого 11 кв. 29.
 Борнштейн М. В.—Короленко 68-б кв. 5.
 Боровко В. А.—Рейтерская 31 кв. 3.
 Баркалов М. Н.—Театральн. 48-а кв. 14.
 Бордзиловский Л. И.—Короленко 39
 кв. 12-а.
 Бордзиловский Н. П.—Короленко 39
 кв. 12-а.
 Бородянский—Борохова 38 кв. 18.
 Борщаговская Р. Б.—Межигорская 8 кв. 1.
 Борцев В. В.—Костельная 3 кв. 3.
 Боровский В. К.—Пролетарск. 15 кв. 2.
 Боровой Я. А.—Меринговская 7 кв. 20.
 Ботвиновский А. В.—Красноарм. 146-б кв. 3.
 Боярский—Спаская 11.
 Бойко С. Ф.—Меринговская 10 кв. 13.
 Брагинский И. Л.—К. Маркса 11 кв. 42.
 Брагинец В. Ф.—Раковского 37/1 кв. 14.
 Браженко А. В.—Пятакова 34 кв. 9.
 Браер И. Б.—Мяч. пр. 13 кв. 15.
 Брандман А. Л.—Мерингов. 4 кв. 203.
 Брандман М. С.—Меринговск. 7 кв. 18.
 Бронштейн И. Е.—Короленко 68-а кв. 35.
 Бранда Э. Я.—Тарасовск. 16 кв. 5.
 Брановицкий И. П.—Воровск. 25 кв. 111.
 Браудде А. И.—Воровск. 25 кв. 108.
 Брегман З. М.—Горовица 6-а кв. 11.
 Брегман Г. Д.—Красноарм. 41 кв. 5.
 Брегман С. Д.—Красноарм. 41 кв. 2.
 Брединин Ар. Ф.—Пушкинск. 3 кв. 11.
 Брейгин А. М.—Новая 3 кв. 8.
 Брейтбурд П. М.—25 Октября 16 кв. 72.
 Бржезинский М. В.—Раковского 14 кв. 55.
 Бринкен А. А.—Короленко 75 кв. 2.
 Брикман А. Х.—Красноарм. 29/31 кв. 18.
 Брискман А. М.—Евбаз 89.
 Брискин Е. А.—Межигорская 32 кв. 19.
 Брискин И. И.—Константина 14/27 кв. 3.
 Броверман Е. М.—К. Маркса 11 кв. 25.
 Бродский В. М.—Воровского 25/101.
 Бродский С. Л.—Пролетарск. 3 кв. 4.
 Бродецкий С. М.—Костельная 3 кв. 25.
 Брискман А. Б.—Воровского 25 кв. 100.
 Бройде Г. О.—Новая 3 кв. 12.
 Бронштейн М. А.—Мяч. пер. 3 кв. 20.
 Брудзинский Ф. С.—Тарасовск. 16 кв. 6.
 Брухин Г. М.—К. Маркса 10 кв. 12.
 Брусиловский Р. А.—Короленко 33.
 Буглов А. Т.—Наварьев. 15 кв. 5.
 Будаков С. С.—Тетерев. лесавод.
 Будин Р. Я.—Воровского 25 кв. 146.
 Будницкий Б. М.—Межигорск. 9 кв. 20.
 Бузан Б. М.—Меринговск. 1 кв. 23.
 Бузинов П. Е.—Пролетарск. 95 кв. 7.
 Букин Г.—Революции 77.
 Букасов Еф. Ст.—К. Маркса 9 кв. 1.
 Буков В.—Революции 77 кв. 8.

Букштейн М. М.—Короленко 45 кв. 12.
 Булацель А. В.—Леонтовича 5.
 Бураковский Х. Х.—Мерингов. 4 кв. 195.
 Бурдынский—Рейтерск. 29 кв. 7.
 Бурский Т. А.—Пролетарск. 93 кв. 5.
 Бурман—Ольгинская 13.
 Бурман С. К.—Рейтерская 24 кв. 6.
 Бурштейн А. М.—Пролетарск. 28 кв. 20.
 Бутович Н. К.—Мих. пр. 36 кв. 37.
 Бутусов Н. Н.—Назарьев. 15 кв. 9.
 Бурштейн Б. Я.—25 Октября 16 кв. 25.
 Бушуев И. Г.—Либкнехта 30 кв. 6.
 Бухбиндер М. Ю.—Тарасовск. 9 кв. 14.
 Бухин Ш. Н.—Михайл. пр. 36 кв. 39.
 Бухта И. М.—К. Маркса 12 кв. 44.
 Бысков М. М.—Пушкинск. 8 кв. 11.
 Бычкова М. Б.—Назарьев. 15 кв. 2.
 Быховский Н. А.—Короленко 68-а кв. 3.

В

Вагман М. О.—Межитгорск. 5 кв. 5.
 Вайсблит Я. В.—Пушкинск. 6 кв. 15.
 Вайнер Л. А.—25 Окт. 16 кв. 68.
 Вайнтрауб Ш. Н.—Красноарм. 81 кв. 14.
 Вайнцвейг И. А.—Красноарм. 32 кв. 2.
 Вайнштейн Д. Ш.—Волоская 20 кв. 1.
 Вайнштейн И. И.—Крещатик. пр. 13 кв. 9.
 Вайтенберг И. А.—Ленина 12 кв. 4.
 Вайсберг М. И.—Гершуни 45 кв. 28.
 Вальтер Е. М.—Раковск. 17 кв. 15.
 Варилка Г. М.—Горовица 25 кв. 3.
 Варшавский А. Б.—Пушкинск. 6 кв. 9.
 Варский С. Т.—Воровск. 25 кв. 160.
 Варшавский Ш. С.—Жульянск. 56 кв. 7.
 Васильковский К. П.—Пролетарск. 93 кв. 7.
 Васютин К. С.—Сени. пл. 6 кв. 5.
 Васильев А. И.—Энгельса 6 кв. 62.
 Васильев—Стретенск. 17 кв. 3.
 Васильев Е. М.—Горовица 4.
 Ващенко Н. С. Бухг. Металл.—Костельн. 6.
 Ващенко М. Т.—Либкнехта 28.
 Вейрих Р. А.—Революц. 35 кв. 21.
 Вайсман С. А.—25 Октября 16 кв. 18.
 Велекус А. Ф.—Гершуни 45 кв. 16.
 Вельтман Б. А.—Воровск. 25 кв. 103.
 Венгеров С. С.—Мерингов. 4 кв. 202.
 Вендерский А. Я.—Пролетарск. 16 кв. 4.
 Векаревич М. В.—Воровск. 25 кв. 105.
 Вендерович В. М.—Короленко 68-а кв. 33.
 Венелярский В. Д.—К. Маркса 10 кв. 5.
 Веплинский М. Д.—Пролет. 3 кв. 6.
 Вербицкий А. М.—Рейтерск. 20 кв. 15.
 Вербер Г. А.—Гершуни 60 кв. 12.
 Верременко С. В.—Пролетарск. 93 кв. 7.
 Верлоцкий А. Е.—Гершуни 25 кв. 101.
 Верпель А. М.—Рейтерск. 10 кв. 1.
 Верный А. Х.—Нестеров. 38 кв. 9.
 Верная—Кирилловская 33 кв. 6.
 Верозуб А. Б.—Борисоглебская 21 кв. 1.
 Вершковский С. М.—Гершуни 60 кв. 3.
 Верховский Ф. С.—Пролет. 9 кв. 5.
 Веселов А. Е.—Красноарм. 33 кв. 12.
 Ветштейн Е. М.—Театрал. пл. 48-а кв. 22.
 Вешников—Спасская 5 кв. 14.
 Вещинский Т. В.—Остшевская 23 кв. 5.
 Вальнер М. И.—Гершуни 25 кв. 10.
 Вимар И. Б.—Ленина 14 кв. 15.

Виноградов—Рейтерск. 18 кв. 15.
 Виноградов—Революции 37-а кв. 8.
 Виницкий И. И.—Пролетарск. 37 кв. 15.
 Винтер А. Б.—Львовская 55 кв. 28.
 Винокур—Хоревая 34 кв. 17.
 Виноградов Н. А.—Свердлова 8 кв. 17.
 Винокур Д. Я.—Гершуни 2 кв. 25.
 Винник Д. Г.—В.-Вал 43 кв. 3.
 Винокур—Хоревая 34 кв. 15.
 Вишневецкий И. И.—К. Маркса 10 кв. 10.
 Вишневский В. П.—Ильинская 12.
 Власенко П. А.—Красноарм. 138 кв. 5.
 В. П. Ш.—Братский монастырь.
 Вовк Д. Р.—Виноградн. 20-а кв. 12.
 Водовиченко И. А.—Б. Шевченко 84 кв. 2.
 Войткевич Г. Ан.—Нерановича 15 кв. 5.
 Войцеховский Я. К.—Гершуни 45 кв. 30.
 Войцеховский А. А.—Тарасов. 1 кв. 11.
 Волернео Д. Б.—Пролетарск. 6 кв. 21.
 Волков Е. Т.—Короленко ул. Свердл. 41/27 кв. 6.
 Вольская Н. В.—Виноградн. 20-а кв. 1.
 Воловик Г. И.—Пушкинск. 43 кв. 10.
 Волкобой Н. И.—Тарасовск. 16 кв. 18.
 Волков Я. А.—Красноарм. 14 кв. 14.
 Волков И. А.—пл. Спартак 2 кв. 36.
 Волис Х. Г.—Пролетарск. 59.
 Волковский П. К.—Виноградн. 20-а кв. 14.
 Володарский Б. М.—Воровск. 25 кв. 181.
 Володарский И. Л.—Свердлова 26 кв. 10.
 Вольный—Революции 6.
 Волошин—Хоревая 23 кв. 12.
 Волошин—Красноарм. 70 кв. 2.
 Волошин С. Х.—Кирилловск. 22 кв. 1.
 Вольфсон М. М.—Свердлова 13 кв. 5.
 Вольфсон Я. Р.—Энгельса 2 кв. 2.
 Воронцов Е. М.—Горовиц. 6-а кв. 19.
 Воронин Т. А.—Раковск. 17 кв. 17.
 Варшавский Б. В.—Межитгорск. 5 кв. 1.
 Воскобойник М. Т.—Гершуни 45 кв. 15.
 Воскобойников Б. И.—Красноар. 32 кв. 25.
 Воскобойников А. И.—Стрелецкая 16.
 Вчерашний И. С.—Прорез. 12.
 Выгода А. С.—Пролетарск. 3-а кв. 28.
 Вячилянский М. М.—Горовица 6-а кв. 23.
 Выдро И. Д.—Горовица 6-а кв. 9.
 Быкшин М. В.—Раковск. 25 кв. 97.
 Вышкварка Н. Д.—Вьдубецк. 37.

Г

Габович В.—Софиевская 4 кв. 6 т. 20-01.
 Гавсюк С. Е.—Меринговская 7 кв. 1.
 Гаврищенко М. Н.—Красноарм. 79 кв. 1.
 Гаврикова Д. А.—Комантерна 36 кв. 11.
 Гайвман—Спасская 25 кв. 23.
 Гайдуков Ев. Сафр.—Виногр. 20-а кв. 5.
 Гайцан Н. И.—Нивольск. 11 кв. 50.
 Галанд А. Г.—В.-Вал 18 кв. 2.
 Гальперин Д. С.—Раковского 14 кв. 60.
 Гальерман—Революции 81 кв. 21.
 Галантар Е. Б.—Ленина 5.
 Галаневич Г. А.—К. Маркса 11 кв. 36.
 Галковский Н. А.—Михайлов. пр. 36 кв. 37.
 Галькевич Б. Л.—Пролетарск. 101 кв. 8.
 Гамазенко К. Я.—Бульонская 69 кв. 7.
 Ганопольский Д. А.—Энгельса 6 кв. 1.
 Гандельман П. М.—ул. 25 Окт. 16 кв. 19.

- Гельперин С. С.—Меринг. 1 кв. 22.
 Гарин А. А.—Костельная 3 кв. 6.
 Гарлицкий Лаз. Мих.—Жулянский, 56 кв. 6.
 Гариинченко А. В.—ул. Пятакова 117 кв. 9.
 Гаренова Г. М.—Тарасовская 9 кв. 7.
 Гороховский—Гершунд 25 кв. 8.
 Гасман М. И.—Межигорская 3 кв. 35.
 Гах И. Е.—Красноарм. 16 кв. 11.
 Гелибтерман Э. Ш.—Михайлов. 2 кв. 43.
 Гепро А. Б.—Воровского 25 кв. 13.
 Гейзмин С. Н.—Красноарм. 29/31 кв. 20.
 Гейфман А. Б.—Меринговская 4 кв. 197.
 Гейфман Л. В.—Волоская 17 кв. 2.
 Геллер Ц. I.—Пушкинская 35 кв. 2.
 Гальдбург И. Б.—К. Маркса 11 кв. 18.
 Гельман Л. В.—Фрундо-Универс. 7-а кв. 19.
 Гельман К. Л.—Революции 71 кв. 18.
 Гельфанд—Тарасовская 16 кв. 1.
 Гелинбольт Э. Ф.—Гершунд 28 кв. 18.
 Генин Р. М.—Красноармейск. 34 кв. 5.
 Генов М. И.—Пролетарск. 90 кв. 15.
 Геращенко Н. И.—Пушкинск. 33 кв. 2.
 Гергеленко О. С.—Дарница, фанерн. зав.
 Герзон А. З.—Красноарм. 81 кв. 19.
 Герилик—Спасская 11.
 Герлянц И. Я.—Меринговская 7 кв. 22.
 Герман И. Б.—Пролетарская 20 кв. 6.
 Герцберг Р. И.—Ленина 36 кв. 8.
 Гетманова В. П.—Волоская 17 кв. 7.
 Гетсомалл В. П.—Свердлова 2 кв. 60.
 Гехт Ш.—Фруктов. пр. 7 кв. 1.
 Гиванд И. Ш.—Тарасовская 16 кв. 1.
 Гивант В. Ф.—Революции 37-а кв. 10.
 Гикова О. Г.—Короленко 39 кв. 19.
 Гиберман—Пролетарск. 18 кв. 2.
 Гинзбург Г. Л.—25 Октября 18 кв. 22.
 Гинзбург С. И.—ул. Жертв Револ. 14.
 Гинзбург Ал. Хан.—25 Октября 16 кв. 55.
 Гинзбург М. И.—Пролетарск. 3-а кв. 26.
 Гинзбург И. И.—Б. Владимирск. 51 кв. 38.
 Гицевский И. А.—Меринговск. 4 кв. 199.
 Гильман М. И.—Энгельса 6 кв. 2.
 Гимельман А. Г.—Межигорск. 13 кв. 6.
 Гимельфарб Э. С.—Пятакова 25 кв. 27.
 Гимельфар М. И.—Пролетарск. 8 кв. 6.
 Гирель А. С.—Толстого 11 кв. 4.
 Гирджан А. М.—Революции 37-а кв. 21-а.
 Гирнякова М. Д.—Короленко 65 кв. 2.
 Гительмахер П. Г.—Красноарм. 18 кв. 6.
 Гладберман С. А.—Костельн. 3 кв. 10.
 Гланц Х. В.—25 Октября 16 кв. 54.
 Глауберман Н. Е.—Воровского 12.
 Глябова С. Г.—Стрелецкая 8 кв. 7.
 Гливас—Новый пер. 2.
 Гликин—Хоревая 34.
 Глозман Б. Д.—Борохова 31 кв. 7.
 Глуховская М. Я.—Поререзная 26 кв. 1.
 Глухарев А. М.—Короленко 33.
 Глушинский И. С.—Хоревая 27 кв. 2.
 Гоженко И. Г.—Сенная пл. 6 кв. 3.
 Гозман—Рейтарская 9 кв. 8.
 Голковская И. А.—Михайлов. пр. 36 кв. 37.
 Головченко Я. С.—Воровск. 25 кв. 108.
 Голубов Б. Б.—Меринговск. 7 кв. 7.
 Голубовский О. С.—Сенная пл. 6 кв. 6.
 Голубов Ф. М.—Энгельса 6 кв. 65.
 Голейбе И. В.—Пушкинская 23 кв. 7.
 Голейнович В. И.—Святославск. 8 кв. 8.
 Голубова-Беловецкая А. О.—Короленко 3 кв. 8.
 Голубицкий Н. Б.—Раковского 14 кв. 28.
 Голушкевич—Немецкая 7-а кв. 1.
 Голубенко В. С.—Пролетарск. 99 кв. 5.
 Гольдентрахт И. С.—Карлаевск. 8 кв. 6.
 Гольденберг О. А.—Воровск. 25 кв. 107.
 Гольдман Я. И.—Б. Шевченко 5 кв. 29.
 Гольдман—Короленко 38 кв. 6.
 Гольберг С. И.—Театральн. пл. 48-а кв. 6.
 Гольцман И. Э.—Революции 47 кв. 3.
 Гольденберг Х. В.—Красноарм. 13 кв. 59.
 Головинский А. А. (кас. Металлотр.)—Пролетарск. 48 кв. 16.
 Головачев Н. П.—Карла Маркса 12 кв. 16.
 Гольденберг М. В.—Бассейная 5-6 кв. 6.
 Гольдман И. М.—Борохова 20 кв. 7.
 Гольд Е.—Красноарм. 38 кв. 9.
 Гольдфарб С. А.—Красноарм. 27 кв. 2.
 Гольштейн Р. И.—Гершунд 45 кв. 26.
 Гольдман С. Г.—Горовица 6-а кв. 7.
 Гольфман—ул. Революции 1.
 Гольдин Г. С.—Пролетарск. 3 кв. 14.
 Гольдентоль Ев. Фед.—Левашев. 36 кв. 5.
 Гомелик И. С.—Сенная пл. 6 кв. 72.
 Гончарук-Семенов Пел. М.—Пушкин. 3 кв. 11.
 Горбунов О. Н.—Пушкинск. 6 кв. 12.
 Горбач-Горбаченю И. А.—Бульонская 24 кв. 7.
 Горбачев А. И.—Гершунд 2 кв. 23.
 Горбонец Н. М.—3-й дом Советов кв. 8.
 Гордашников Б. К.—25 Окт. 18 кв. 29.
 Горелик М. С.—Новая 3 кв. 4.
 Горелик Л. Э.—Воровск. 25 кв. 119.
 Горелов В. Г.—Межигорск. 9 кв. 7.
 Горлейда Е. М.—Раковск. 17 кв. 12.
 Горнштейн Г. И.—Свердлова 26 кв. 3.
 Горелик Л. О.—Пушкинск. 6 кв. 24.
 Гортвич Ф. А.—Либкнехта 30 кв. 6.
 Горелик И. А.—Михайл. пр. 9 кв. 19.
 Горлицкий—Красная площ. 10.
 Горенштейн Н. А.—25 Октября 18 кв. 10.
 Горнштейн М. О.—Костельная 8 кв. 8.
 Городецкий Б. О.—Энгельса 7 кв. 4.
 Городецкий С. Ш.—Межигорск. 3 кв. 56.
 Городецкий А. Ф.—Красноарм. 28 кв. 26.
 Гордиевская М. П.—Тарасовск. 16 кв. 7.
 Горовиц Г. С.—Пролетарск. 24 кв. 18.
 Городецкий И. О.—Пушкинск. 43 кв. 16.
 Городецкий Ф. М.—Красноарм. 21 кв. 18.
 Городинская Ф. И.—Пушкинск. 39-а кв. 6.
 Городецкий Григор.—Борохова 38 кв. 18.
 Горовиц М. Л.—Толстого 11 кв. 11.
 Городецкий Э. С.—Толстого 11 кв. 8.
 Гороховский Г. М.—Энгельса 6 кв. 4.
 Горкиевич А. В.—Красноарм. 108 кв. 4.
 Горидьско А. С.—Горовица 6-а кв. 5.
 Горский В. Ф.—Назаровская 15 кв. 9.
 Горчакова—Хоревая 24 кв. 1.
 Горшенин А. Е.—Назаровская 19 кв. 1.
 Гостомельский—Гершунд 45 кв. 9.
 Гаф Ел. Алекс.—Пятакова 48 кв. 6.
 Гофман Е. М.—Революции 47 кв. 8.
 Гофштейн С. А.—Энгельса 28 кв. 4.
 Гофман М. Г.—Пролетарск. 18 кв. 7.
 Гоцфельд Раиса Гр.—Левашовск. 36 кв. 12.
 Гоцсеницкая В. Т.—Короленко 39 кв. 15.

Гощицкая Ел. Вл.—Тарасовск. 15 кв. 3.
 Гощицкий (Ник. Ант.—Пятакова 48 кв. 3.
 Гощицкий Георг. Ник.—М.-Житом. 5 кв. 47.
 Граберман Д. М.—Толстого 11 кв. 7.
 Грановский М. М.—Красноарм. 92 кв. 4
 литейн. маст.
 Граната Г. М.—Пушкинск. 23 кв. 27.
 Графман С. С.—Рейтарская 29 кв. 10.
 Гребень О. Х.—Красноарм. 49 кв. 21.
 Гребень Йосип. Илл.—Короленко 68-а кв. 26.
 Гребельский М. Б.—Пятакова 26 кв. 10.
 Гребцов—Спаская 5 кв. 13.
 Гренберг Ф. Л.—Короленко 39 кв. 19.
 Гречачевский Л. В.—25 Октября 16 кв. 51.
 Гречко М. М.—Милл. шер. 9 кв. 20.
 Григорьева В. М.—Новая 3 кв. 6.
 Григорьева—Шияновск. 1 кв. 23.
 Григорьева—Шияновск. 1 кв. 20.
 Гринфельд И. С.—К. Маркса 10 кв. 14.
 Гринштейн Е. Л.—Рейтарская 20 кв. 7.
 Гринберг—Рейтарская 20 кв. 15.
 Гринштейн П. С.—Сенная пл. 6 кв. 4.
 Гринштейн С. Ш.—Сенная пл. 6 кв. 1.
 Гринкеева А. К.—Пушкинская 23 кв. 21.
 Григорьевский А. Т.—Воровск. 25 кв. 159.
 Грудман М. Л.—Леонтовича 1 кв. 8.
 Губенко И. О.—Пушкинск. 23 кв. 13.
 Губенко—Рейтарская 17 кв. 19.
 Губич Н. В.—Межигорск. 9 кв. 27.
 Губинов И. Т.—Фроловская 2.
 Гудзеватий Г. В.—Пятакова 117 кв. 9.
 Гузе Ал. Йос.—Энгельса 6 кв. 48.
 Гульбе К. Я.—К. Маркса 11 кв. 17.
 Гулей М. М.—Михайлов. пр. 36 кв. 43.
 Гулин Д. Ф.—Бульв. Кудряв. 10 кв. 5.
 Гурвич А. Х.—Толстого 11 кв. 30.
 Гуревич Л. Ш.—Красноарм. 35 кв. 3.
 Гуревич Р. С.—Тарасовск. 9 кв. 16.
 Гуревич Ев. Ис.—Энгельса 6 кв. 58.
 Гуревич А. Ш.—Красноарм. 17 кв. 1.
 Гуревич Н. А.—Пролетарск. 93 кв. 4.
 Гуральнин М. Е.—К. Маркса 10 кв. 6.
 Гуревич Ю. Б.—25 Октября 16 кв. 30.
 Гуревич Л. Я.—Революции 37-а кв. 7.
 Гурович Еф. Яковл.—Виноград. 20-а кв. 15.
 Гурман М. Б.—Пролетарск. 68 кв. 1.
 Гурман С. И.—Меринтовская 4 кв. 198.
 Гурский К. В.—Батыева 18 кв. 4.
 Гуртовая О. Г.—Назаровская 15 кв. 28.
 Гутман Т. Д.—Короленко 14 кв. 8.
 Гутман А. М.—пл. Спартака 2 кв. 37.
 Гутман Р. Г.—Красноарм. 14 кв. 1.
 Гвц А. М.—Бульонск. 56 кв. 1.
 Гчилозуб И. Е.—Михайловск. шер. 3 кв. 21.
 Гимельрайх П. И.—Гершунли 50 кв. 6.

Д

Дагмаров В. Н.—Улица Ленина 5.
 Давыдовский Г. М.—Красноарм. 120 кв. 15.
 Давыдовский С. С.—Святосл. 8 кв. 15
 Далевский М. Л.—Энгельса 6 кв. 50.
 Данилай—Кирилловск. 70 кв. 2.
 Дар'янов И. З.—Гершунли 45 кв. 6.
 Дашило—Кирилловск. 61.
 Дворкин И. М.—Воровского 25 кв. 97.

Дворкин В. И.—Толстого 11 кв. 14.
 Дегтев С. П.—Пролетарск. 51 кв. 2.
 Демарский Н. М.—Красноар. 29/31 кв. 13.
 Дембицкий П. Ю.—В.-Вал 62 кв. 9.
 Дембицкий П. И.—В.-Вал 62 кв. 9.
 Демяновский А. П.—Ильинская 5 кв. 1.
 Демитрюк А. В.—Гершунли 50 кв. 8.
 Дердо Г. Г.—Святосл. 9 кв. 10.
 Дехтерев М. В.—К. Караса 15 кв. 7.
 Дехтяр—Рейтерская 17 кв. 5.
 Дехтярев Е. И.—Пушкинская 6 кв. 16.
 Дзаман—Немецкая 14.
 Джгатовский А. Р.—Красноарм. 21 кв. 24.
 Джигурда З. И.—Батыева 14 кв. 2.
 Джунковский Н. Н.—Театрал. 48-а кв. 14.
 Дивович А. И.—Виноградная 20-а кв. 7.
 Дипс Г. Л.—Красноарм. 29/31 кв. 20.
 Дидич Ц. М.—К. Маркса 11 кв. 18.
 Дитятковский М. К.—Гершунли 45 кв. 5.
 Длигач М. Б.—Левашовск. 31 кв. 10.
 Длигач—Спаская 3 кв. 3.
 Длугач Р. А.—Короленко 68-6 кв. 5.
 Дмитриев С. Д.—Бульонск. 18 кв. 4.
 Дмитриев О. А.—Горовица 38 кв. 8.
 Добжанская Л. И.—Лабораторн. 15 кв. 7.
 Добкин Я. М.—Красноарм. 12 кв. 8.
 Добровольский Б. А.—Стрелецкая 8 кв. 6.
 Добровольский П. Н.—Пятакова 129 кв. 9.
 Добровольский Г. С.—Горовица 19 кв. 6.
 Доброгорский И. Я.—Горовица 40 кв. 15.
 Добрушкин И. Ю.—Гершунли 60 кв. 25.
 Долинская С. С.—Пролетарск. 34 кв. 6.
 Дольник А. С.—Горовица 38 кв. 13.
 Домоскан Б. М.—Виноградн. 20-а кв. 5.
 Донская—Пролетарск. 18 кв. 10.
 Дорошев И. И.—Красноарм. 6.
 Дорошенко Н. Е.—Театралн. 48-а кв. 18.
 Дорошенко М. П.—Театралн. 48-а кв. 15.
 Дорошенко О. И.—Нестеровская 29 кв. 11.
 Дороспасский А. Д.—Воровского 25 кв. 99.
 Дорощур Т. М.—Гершунли 60 кв. 9.
 Дорфеев Е. В.—Левашовск. 36 кв. 6.
 Дорфман Г. И.—Гершунли 28 кв. 12.
 Дорфман А. С.—Красноарм. 33 кв. 14.
 Доценко—Рейтерская 9 кв. 5.
 Драгунский Н. Г.—Караваневск. 8 кв. 1.
 Драгунов А. И.—Короленко 39 кв. 4.
 Драко Ф. И.—Михайл. пр. 36 кв. 43.
 Дрейман К. А.—К. Маркса 15 кв. 3.
 Дрекслер Э. В.—Красноарм. 7/9 кв. 4.
 Дризер Е. Я.—Пролетарск. 107 кв. 17.
 Дризер Ф. Р.—Батыева 48 кв. 1.
 Дризер А. Р.—Пролетарск. 107.
 Дрикер И. Д.—Рейтерская 24 кв. 1.
 Дроздов И. Ф.—Новая 3 кв. 7.
 Дробишев В.—Косюкянская 2 кв. 3.
 Дружневич—Пушкинская 11-6 кв. 2.
 Дружинин П. Г.—Пятакова 117 кв. 8.
 Друтман С. И.—Энгельса 6 кв. 58.
 Дубинина Ф. С.—Святославск. 9 кв. 9.
 Дубинская Р. Б.—Революции 47 кв. 36.
 Дубинский И. Г.—Златоустов. 38 кв. 4.
 Дубинский Ю. Г.—Пролетарск. 3-а кв. 4.
 Дубинский Э. Д. сотр. «Пр. Пр.»—Львов-
 ская пл. 4 кв. 2.
 Дубовой А. Б.—Короленко 33.
 Дужак—Шияновская 3 кв. 2.
 Дукман И. Я.—Меринтовская 1 кв. 22.

Дубровин В. Н.—Жилищная 56 кв. 7.
Дылевич А. И.—Назарьевская 15 кв. 8.
Дынович Х. В.—Красноарм. 102.
Дьяков Н. Н.—Пушкинск. 23 кв. 28.
Дьяченко А. И.—Красноарм. 104 кв. 1.

Е

Евелиович Г. Ф.—25 октября 16 кв. 11.
Егоричев И. С. гл. кас. Ваког—Воров. 3.
Единевский П. И.—Театрал. пл. 48-а кв. 18.
Елизона С. А.—Воровского 25 кв. 166.
Елисеева Е. В.—Красноарм. 120 кв. 10.
Ельвич М. С.—Новая 3 кв. 20.
Ельчин С. Я.—Красноарм. 33 кв. 16.
Еремин Г. О.—Рыльский 3 кв. 3.
Еремецкая Ф. М.—Сенная пл. 6 кв. 71.
Ерош Г. С.—Почаевская 33.
Ершак П. М.—Межигорская 19 кв. 2.
Ефимова Б. Е.—Герлица 24 кв. 22.
Ефимов З. В.—Бассейная 2 кв. 1.
Ефимов В. П.—Воровского 41 кв. 60.
Ефимов А. А.—Левашевская 36 кв. 9.

Ж

Жагун-Линнис С. Н.—25 Октября 16 кв. 58.
Жарский В. В.—Бульонская 71 кв. 1.
Жегулев-Радовский С. С.—Ильинцы Киев.
губ. с. Район Райковский Каолин завод.
Желтонов М. М.—В.-Вал 40 кв. 3.
Жетницкий—Спаская 3 кв. 15.
Животовский—Пятакова 41 кв. 14.
Жидковой—Арсенальская 2 кв. 12.
Жилевич Ю. Ф.—Виноградная 20 кв. 1.
Жинжеров Е. Н.—Толстого 8 кв. 1.
Житомирский Б. С.—Энгельса 17 кв. 4.
Жешкинский—Рейтерская 20 кв. 14.
Жихарев Т. М.—Воровского 25 кв. 128.
Жуков—Рейтерская 46 кв. 1.
Жук О.—Нестеровская 29 кв. 12.
Жуков К. Д.—Гершуни 50 кв. 15.
Журавель Н. Г.—Хорева 23 кв. 6.
Журавский Ф. А.—Гершуни 28 кв. 6.
Журавский К. З.—Горвица 6-а кв. 3.
Журавлев П. М.—Рейтерская 20 кв. 8.
Журова С. И.—Щекавицкая 26 кв. 1.

З

Заболотный А. В.—Гершуни 2 кв. 25
Забутая Ф. Я.—Гершуни 2 кв. 17.
Затуловский Ю. А.—Златоустовск. 22 кв. 8.
Загроба—Б.-Шняновск. 1 кв. 6.
Зазовская И. М.—5-я махор. ф-за.
Зайковский Г. Я.—Назарьевск. 15 кв. 3.
Закс Н. Б.—25 Октября 18 кв. 23.
Закс Я. А.—Толстого 11 кв. 11.
Залевский И. Н.—Пушкинск. 6 кв. 6.
Залевский Л. Н.—Пушкинская 6 кв. 23.
Залесский М. Х.—Красноарм. 89 кв. 2.
Замиховский З. И.—25 Октября 16 кв. 23.
Залусский В. И.—Виноградн. 20-а кв. 10.
Замыхов—Пролетарск. 18 кв. 20.
Заморин Н. П.—Ниж.-Луговая 21 кв. 3.
Зануговская Я. Н.—Львовская 41 кв. 3.

Зиновьев М. А.—Ленина 5.
Зарицкая Р. А.—М.-Житом. 17 кв. 5.
Заславский А. Э.—Пушкинск. 35 кв. 10.
Засс В. М.—Короленко 68-а кв. 27.
Захаров—Рейтерская 9 кв. 9.
Захаров М. М.—Пролетарск. 116 кв. 12.
Захаров Р. Е.—Красноарм. 13 кв. 3.
Зверов—Запесчанная 14 кв. 1.
Здепская Н. В.—Спаская 4 кв. 4.
Зедник А. И.—2-я Дачн. линия 3-6.
Зекцер И. И.—Короленко 39 кв. 17.
Зеленецкий Г. Б.—К. Маркса 15 кв. 5.
Зеленко Л. Ф.—Стрелецкая 8 кв. 1.
Зеленин В. Ф.—Левашовская 36 кв. 5.
Зельницкий А. А.—Тарасовская 16 кв. 18.
Замин М. В.—Раковского 17 кв. 15.
Земсер М. И.—Красноарм. 32 кв. 21.
Зенченко В. А.—Назарьевская 19 кв. 3.
Зильберис С. А. раввин—Горвица 38 кв. 5.
Зильберштейн М. И.—Пролетар. 104 кв. 4.
Зильберман Ш. М.—25 Октября 16 кв. 7.
Зильберфар А. Л.—Новая 3 кв. 7.
Зименко М. М.—Воровск. 41.
Зименко С. П.—Пролетарск. 81 кв. 9.
Зинигаденко Б. С.—Борохова 38 кв. 3.
Зисерман Е. И.—Рейтерск. 31 кв. 8.
Златоверховников Б. М.—Рыльск. 3 кв. 3.
Значковский П. Н.—Воровск. 23 кв. 6.
Забутый И. Я.—Свердлова 26 кв. 1.
Зайка Л. Я.—Виноградн. 20-а кв. 5.
Зозуля Э. И.—Меринговск. 7 кв. 23.
Зон В. Л.—К. Маркса 12 кв. 54.
Зонис М. А.—Пушкинская 39-а кв. 7.
Зюнов Б. М.—Святославск. 9 кв. 10.
Золотницкий И. Н.—Энгельса 6 кв. 51.
Зорин И. С.—К. Маркса 17.
Зорький З. К.—К. Маркса 12 кв. 47.
Зудин П. И.—Шуляевская 5-а кв. 7.
Зубов М. Н.—К. Маркса 11 кв. 29.
Змерзлый Л. К.—Батыгина ул. 43 кв. 6.

И

Иванов Н. А.—Пролетарск. 93 кв. 9.
Иванов А. И.—Гершуни 60.
Иванченко И. П.—Красноарм. 11 кв. 25.
Иванов М. Д.—Спаская 10 кв. 2.
Иванов А. Я.—Пролетарск. 107 кв. 2.
Ивануха Е. Я.—Раковск. 13 кв. 10.
Иванов Г. М.—К. Маркса 12 кв. 56.
Иваницкий-Василенко М. П.—Тарасовская
16 кв. 7.
Иванов В. И.—Проспект 1 Мая. Нижоль-
ская Слободка 29.
Иванова Л. С.—Трехствянит. 8 кв. 9.
Иваницкий Б. И.—Либкнехта 30 кв. 18.
Иваносеев Б. Л.—Меринг. 10 кв. 13.
Иванов А. И.—Гершуни 60 кв. 7.
Ивашкевич Н. А.—К. Маркса 11 кв. 31.
Игнатовский И. Б.—Борисоглеб. 6 кв. 6.
Идзьковский В. С.—Толстого 11 кв. 14.
Илбовников П. М.—Назарьевск. 15 кв. 6.
Илинга Я. П.—Назарьевск. 15 кв. 5.
Ильман М. С.—Красноарм. 29/31 кв. 22.
Имгарт А. А.—Тарасовск. 9 кв. 21.
Индекс Г. М.—25 Октября 18 кв. 14.

Иришенко—Кирилловск. 33 кв. 1.
Ирменко—Рыльская 9 кв. 8.
Ирлин Л. А.—Раковского 17 кв. 12.
Исаакян С. Г.—Виноградная 20-а кв. 14.
Исаев И. Я.—Борохова 31 кв. 28.
Искерский В. К.—Тарасовская 16 кв. 6.
Искрова М. А.—Ольгинская 1 кв. 18.
Исерсон Ш. Б.—Красноарм. 26-а кв. 18.
Иориш А. Я.—Рыльский 1 кв. 5.

К

Кабалкин Е. С.—Революц. 28 кв. 13.
Каган Л. А.—25 Октября 16 кв. 24.
Каганович М. К.—К. Маркса 12 кв. 43.
Каган Ч. А.—Рейтерская 17 кв. 12.
Каган—Хоревая 39 кв. 52.
Каган Г. П.—Пролетарская 68 кв. 7.
Каган М. Д.—Воровск. 43 кв. 6.
Каган Б. А.—Новая 3 кв. 4.
Кагановский М. Ш.—Рейтерская 31 кв. 10.
Каган И. А.—пл. Спартака 2 кв. 35.
Каган И. Я.—пл. Спартака 2 кв. 36.
Каган Н. О.—Ленина 4 кв. 8.
Кадонцев Л. П.—Сенная площ. 6 кв. 8.
Кадишов П. С.—Толстого 11 кв. 4.
Казритин К. Ф.—Свердлова 26 кв. 5.
Казико О. Г.—Гостиница «Палас».
Казимирский—Полицейск. 16 кв. 29.
Каминский Я. С.—Красноарм. 21 кв. 21.
Кальян—Рыбальская 27.
Калиновский В. Д.—Красноарм. 55 кв. 3.
Калинин Р. И.—Рейтерская 20 кв. 3.
Калиновская А. И.—Меринговск. 4 кв. 196.
Калиш К. И.—Меринговск. 7 кв. 28.
Калугин В. К.—Виноградная 20а кв. 1.
Каменюк А. А.—Батыева 48 кв. 3.
Кандратенко Ф. В.—Красноарм. 32.
Канторов Г. А.—Пролетарск. 8 кв. 3.
Каневский И. М.—Красноарм. 26а кв. 25.
Каналит И. А.—Герцуни 60 кв. 6.
Каплан А. Б.—Горвица 25 кв. 10.
Каплан Я. М.—Пролетарск. 16 кв. 10.
Капустян И. К.—Ленина 17 кв. 312.
Капустин И. А.—Сен. площ. 6 кв. 74.
Каплан Б. С.—Красноарм. 38 кв. 2.
Каплунов И. Г.—Верхний Вал 44 кв. 7.
Каретников А. Н.—Театр. пл. 48а кв. 18.
Карабков С. В.—Воровского 25 кв. 150.
Карновская Б. А.—Красноарм. 14 кв. 6.
Караваев Н. И.—Пушкинск. 39 кв. 2.
Карасик Ар. Бен.—Мерингов. 7 кв. 27.
Кардаш Б. М.—Короленко 61 кв. 39.
Карханина Ф.—Воздвиженск. 56 кв. 5.
Карандаш Я. Н.—Красноарм. 70 кв. 10.
Карягин В. Ф.—Воровского 25 кв. 78.
Карлич С. Н.—Н. Тарасовск. 15 кв. 3.
Карпенко В.—В. Вал 6 кв. 4.
Кашуба В. Ф.—Кирилловск. 80 кв. 3.
Каминский А. С.—Жульянская 56 кв. 6.
Клинецкий А. А.—Костельная 3 кв. 111.
Кольжеко Г. А.—Энгельса 7 кв. 8.
Компановский Е. И.—Пятакова 117 кв. 8.
Комский А. П.—Верхний Вал 44 кв. 8.
Кондак В. Е.—Львовская 33 кв. 21.
Кондратюк И. Н.—Батыева 14 кв. 3.
Контратюк Б. М.—Короленко 39 кв. 16.
Кони Я. Г.—Пушкинская 35.

Конишевский П. Д.—Борисоглеб. 5 кв. 13.
Констан—Пролетарск. 20 кв. 10.
Коновалов И. Л.—Виноградная 20-а кв. 7.
Консвалов А. Л.—Виноградн. 20-а кв. 7.
Канторов Э. Е.—Ленина 12 кв. 7.
Копчевский Л. Ф.—Львовская 35 кв. 8.
Корецкий Б. Л.—Красноарм. 34 кв. 7.
Корнгольд А. Г.—25 Октября 16 кв. 60.
Корнеев М. Н.—25 Октября 16 кв. 12.
Коробченко М. З.—Пролетарск. 9 кв. 6.
Короткевич П. В.—Хоревая 41 кв. 7.
Корх Ф. Б.—Левашовск. 36 кв. 5.
Коробкин И. В.—Волоская 22 кв. 11.
Корончук М. Р.—Левашовск. 36 кв. 8.
Корнгольд В. Г.—25 Октября 18 кв. 15.
Корченко Ю.—Воровск. 25 кв. 190.
Корнилов С. Я.—Ленина 12 кв. 9.
Король—Рейтерская 18 кв. 9.
Коривейц А. И.—Либкнехта 30 кв. 13.
Корн-Козлова С. Н.—Короленко 68-а кв. 9.
Костецкий Н. Я.—Красноарм. 21 кв. 29.
Косяченко А. И.—Тарасовская 16 кв. 20.
Катин Г. Я.—Новая 3 кв. 18.
Котик Я. М.—К. Маркса 11 кв. 11.
Котляр Г. М.—Караваевская 8 кв. 1.
Котляревская—Б. Шияновская 3 кв. 1.
Катольник О. Х.—Бассейная 5-6 кв. 19.
Кофф А. Г.—Горвица 25 кв. 10.
Ксцюбеевская Р. Ф.—ул. Пятакова 25 кв. 2.
Картлин П. Я.—Либкнехта 30 кв. 7.
Кардонский Н. И.—Короленко 65 кв. 2.
Касаткин В. А.—Пушкинская 3 кв. 15.
Каткевич А. Т.—К. Маркса 10 кв. 2.
Катарская П. К.—Караваевск. 4 кв. 6.
Кауффман С. С.—Раковского 25 кв. 14.
Каутный П. Е.—Пролетарск. 83 кв. 3.
Кац П. Я.—Пушкинск. 6 кв. 4.
Кацман Ф. Д.—Лаборатория 21/23 кв. 9.
Кацович Г. Е.—Михайл. пр. 9 кв. 17.
Кац Б. И.—М. Житомирск. 17 кв. 8.
Качеров С. С.—Воровского 25 кв. 95.
Кашко Э. С.—Пролетарск. 20 кв. 2.
Кашук Ф. Д.—Свердлова 26 кв. 21.
Кварталов Н. И.—Николаевская 12 кв. 10.
Кваша Р. М.—Михайловская 36 кв. 34.
Квашня—Арсенальная 12 кв. 6.
Кеймах И. М.—Междгорская 3 кв. 33.
Керекиш Ф. И.—Будьонск. 24 кв. 4.
Кесельман—Хоревая 34.
Кесельман С. А.—Пушкинск. 28 кв. 17.
Киевский С. Е.—Рейтерская 25 кв. 7.
Кисельчук А. М.—Стрелецкая 8 кв. 6.
Киллерог М. М.—Воровского 25 кв. 17.
Киль Х. А.—К. Маркса 10 кв. 4.
Кильдинов—Революция 68.
Кимельблат Б. Б.—Горвица 5.
Кирилко С. М.—Назарьевская 15 кв. 29.
Кислицкий Г. Я.—Борцаг. пер. 7 кв. 5.
Кирюса Г. М.—Пятакова 39 кв. 1.
Клейменов В. А.—Верхний Вал 68 кв. 1.
Кливленков П. П.—Пролетарск. 79 кв. 5.
Клигман А. М.—К. Маркса 11 кв. 34.
Клиндус Т. Р.—Пролетарск. 107 кв. 11.
Клименко Т. Ф.—Бульонская 58 кв. 3.
Клисенко Ф. И.—Герцуни 60 кв. 5.
Климов М. Ф.—Герцуни 60 кв. 4.
Клянгольц Б. С.—Бассейная 3 кв. 15.
Кантор Я. Б.—Крещ. пер. 8-6 кв. 9.

Клопатов Б. И.—Раковского 14 кв. 79.
 Князевская А. М.—Бассейная 3 кв. 25.
 Князев А. В.—Театральн. пл. 48-а кв. 22.
 Кобзарь П. Т.—Левашовск. 36 кв. 2.
 Кобановский Г. Р.—Короленко 61 кв. 46.
 Кобеляка А. А.—Рейтерская 20 кв. 17.
 Ковалевская В. И.—Стрелецкая 8 кв. 4.
 Ковалевский Т. П.—Гершуни 60 кв. 9.
 Ковальчик Я. Я.—Раковского 14 кв. 87.
 Коваль А. Ф.—пл. Спартак 2 кв. 29.
 Ковалевский Д. А.—Революции 47 кв. 32.
 Ковицкая Б. Л.—Михайловск. 36 кв. 40.
 Ковлер О. Н.—Пушкинск. 39 кв. 7.
 Коврыгин—Рейтерская 9 кв. 1.
 Ковчан С. П.—Короленко 38 кв. 4.
 Ковчан М. А.—Пролетарск. 87 кв. 6.
 Каган П. И.—Пролетарск. 16 кв. 7.
 Коген Б. Е.—Пушкинск. 23 кв. 11.
 Кагель—Опасная 5 кв. 20.
 Кодринский А. И.—Короленко 45.
 Козаченко С. И.—Рейтерская 10 кв. 3.
 Козьмин Л. С.—Святославск. 8 кв. 13.
 Козак М. Ю.—Гершуни 95 кв. 31.
 Козаков Я. И.—Энгельса 6 кв. 65.
 Козаков Н. Г.—Пролетарск. 93 кв. 2.
 Козаринский Э. М.—Гершуни 2 кв. 16.
 Козин И. С.—Короленко 68-а кв. 8.
 Козловский Е. В.—Раковского 14 кв. 76.
 Козин В. А.—Виноградная 20-а кв. 4.
 Козырский М. С.—Волоская 17 кв. 6.
 Колесник Р. М.—Пушкинская 28 кв. 17.
 Коленский К. М.—25 Октября 16 кв. 62.
 Коваль А. Я.—Музык. пер. 4.
 Кольчинкин—Бугаевск. пер. 17 кв. 2.
 Кольдерцова М. Д.—Гершуни 25 кв. 10.
 Колодный Г. С.—Свердлова 26 кв. 5.
 Комар—Горовица 40 кв. 17.
 Коровченко Г. Э.—К. Маркса 11 кв. 36.
 Кох Х. Ю.—Пролетарск. 8 кв. 14.
 Кочеров Р. В.—Пушкинская 8 кв. 12.
 Кочержинский В. М.—Красноарм. 11 кв. 4.
 Кошуба С. С.—Горовица 6-а кв. 15.
 Кравченко С. А.—Пушкинская 6 кв. 17.
 Кравченко Ю. И.—Ленина 5.
 Кравченко М. Д.—Гершуни 28 кв. 6.
 Крайзман С. М.—Пролетарская 16 кв. 7.
 Крайновская Л. М.—Борисоглеб. 19 кв. 10.
 Крайновская В. И.—Пушкинск. 8 кв. 15.
 Крамер Ф. К.—Раковского 17 кв. 12.
 Красин И. М.—Мих. пер. 9 кв. 22.
 Красная А. Л.—К. Маркса 15 кв. 8.
 Краснопольский К. Н.—Энгельса 28 кв. 4.
 Красилова В. Д.—Свердлова 13 кв. 5.
 Красин А. А.—Святославск. 9 кв. 2.
 Крегажевская А. Т.—Воровского 25 кв. 129.
 Крезе И. С.—Раковского 17 кв. 11.
 Кренцель Д. М.—Левашовская 36 кв. 7.
 Кретчмер А. А.—Рыльский пр. 2 кв. 9.
 Кривицкий А. А.—М.-Житомирск. 17 кв. 7.
 Кригель И. М.—Горовица 38 кв. 3.
 Крыловский А. С.—Ильинская 5 кв. 2.
 Крымкевич—Евбаз.
 Кривонос—Янв. Восстания 12.
 Кринсберг М. С.—Пролет. 3 кв. 3.
 Криницкая И. И.—Горовица 38 кв. 3.
 Коисталь А. А.—25 Октября 16 кв. 10.
 Кристер А. Ф.—Юротно-Универс. 7-а кв. 11.

Критская О. А.—Гершуни 60/9 кв. 4.
 Кришина—Выдубецкая.
 Кровен Р. И.—Красноарм. 29/31 кв. 9.
 Кровец Е. Э.—Красноарм. 21 кв. 1.
 Крось С. С.—Энгельса 7 кв. 9-б.
 Круглая Ф. О.—Бассейная 6 кв. 10.
 Кругляк Д. С.—Пушкинская 8/9 кв. 4.
 Кругляк М. Ш.—Революции 87-а кв. 22.
 Кругляк Э. С.—Революции 47 кв. 27.
 Круш А. Б.—Андреевск. сп. 22-а кв. 2.
 Кручинский И. М.—Раковского 32 кв. 10.
 Кузьмин И. В.—Костельная 3 кв. 20.
 Кузьмин Е. М.—Стрелецкая 17 кв. 10.
 Кузьмин И. И.—Виноградная 20-а кв. 6.
 Кузнецов Н. В.—Стрелецкая 8 кв. 4.
 Кузнецов И. И.—Театрал. пл. 48-а кв. 14-а.
 Кулачинская Н. В.—Назарьевск. 15 кв. 9а.
 Кулаков Ф. И.—Софиевская 13 кв. 12.
 Кулешев М. И.—Бульонская 67 кв. 2.
 Кулик К. Г.—Назарьевск. 15 кв. 24.
 Кульгинский А. П.—Софиевская 11 кв. 1.
 Кулинский Я. М.—Михайлов. пр. 9 кв. 4.
 Кульчицкий О. В.—Виноград. 20-а кв. 18.
 Кульская О. А.—Прорезная 30 кв. 2.
 Кумпан Ф. И.—Назарьевск. 19 кв. 1.
 Кунявский М. М.—25 Октября 16 кв. 66.
 Куницкий П. Л.—Гершуни 45 кв. 5.
 Куприенко Г. Г.—Раковского 17 кв. 3.
 Курбатова А. И.—Жиланская 56 кв. 5.
 Курдановский А. Д.—Лабораторн. 31 кв. 1.
 Курт Г. И.—Воровского 25 кв. 152.
 Курт И. И.—Пятакова 48 кв. 6.
 Курочкин А. И.—Жиланская 56 кв. 3.
 Курылов Ю. А.—Гершуни 60 кв. 11.
 Кусков С. Д.—Софиевская 18 кв. 7.
 Куцовский П. С.—Котриловская 24 кв. 3.
 Куклин Г. А.—Виноградная 20-а кв. 6.
 Кучеренко Л. Г.—Пролетарск. 107 кв. 13.
 Кучеров М. В.—Горовица 6-а кв. 15.
 Кушников Л. М.—Межигорск. 3 кв. 25.
 Кушник И. М.—Межигорская 3 кв. 27.
 Кушнеров Б. И.—Левашовск. 36 кв. 9.
 Кушник С. И.—Красноармейск. 32 кв. 3.

Л

Любомирский П. А.—Воровск. 25 кв. 165.
 Лабунский—Бассейная 9.
 Лагун Л. В.—Жиланская 95 кв. 14.
 Ладновский—Либнехта 30 кв. 4.
 Лазарев А. В.—Гершуни 28 кв. 19.
 Лазуркин—Рейтерская 18 кв. 6.
 Ландау М. И.—Тарасовская 16 кв. 5.
 Ланда Б. Г.—Пушкинск. 35 кв. 3.
 Ландау М. В.—Воровского 25 кв. 122.
 Ланин К. В.—Энгельса 28 кв. 5.
 Ланская М. М.—Волоская 17 кв. 1.
 Лапеша А. А.—Б.-Кудрявск. 10 кв. 26.
 Лапицкий И. А.—Раковского 9 кв. 1.
 Ласковая Фр. Гр.—Энгельса 6 кв. 42.
 Ласкавый Ф. Н.—Раковского 17 кв. 44.
 Лацман И. Я.—К. Маркса 3.
 Лебедев Ф. М.—Пушкинск. 37 кв. 1.
 Лебедев А. М.—Меринтовск. 4 кв. 193.
 Лев Ф. М.—Межигорская 19 кв. 5.
 Лев М. Б.—Пролетарск. 16 кв. 3.
 Левенштерн А. И.—Караваев. 4 кв. 5.

Левинский Л. И.—Меринговск. 3 кв. 10.
 Левитский А. Ф.—Раковского 17 кв. 15.
 Левинский А. Я.—Межигор. 3 кв. 20.
 Ливинский А. В.—Революции 47 кв. 9.
 Левин И. М.—Красноарм. 35 кв. 4.
 Левин—Красноарм. 22 кв. 8.
 Левит С. Ан.—Институт. 24 кв. 8.
 Левит П. М.—пл. Спартак 2 кв. 37.
 Левитин М. А.—Пролет. 8 кв. 15.
 Левит В. Л.—25 Октября 16 кв. 62.
 Левенсок Д. С.—Пушкинская 8 кв. 16.
 Левинштейн Э. С.—Раковского 25 кв. 96.
 Левшин М. С.—Горовица 8 кв. 2.
 Левченко Е. С.—Рыльская 3 кв. 6.
 Левичев М. Я.—Ленина 12 кв. 13.
 Левянт Г. М.—Виноград. 20-а кв. 10.
 Ленн И. Ю.—Ленина 12 кв. 8.
 Лейзерович М. В.—Революции 37 кв. 8.
 Лейкуж А. И.—Виноградн. 20-а кв. 5.
 Лапато А. П.—Революции 65.
 Лабенза Д. С.—Энгельса 6 кв. 10.
 Лейкин М. К.—Красноарм. 33 кв. 10.
 Левин Л. М.—Хоревая 16 кв. 3.
 Лейченко Г. Е.—Пролетар. 16 кв. 10.
 Лемберг А. А.—Михайловск. 22 кв. 42.
 Лемзин Дм.—Революции 37 кв. 1.
 Лемышев М. С.—Межигорск. 19 кв. 1.
 Лендемский М. Б.—Революции 47 кв. 19.
 Ленецкий Г. О.—Пушкинская 6 кв. 18.
 Ленинберг Г. А.—Красноарм. 38 кв. 12.
 Ленская Е. М.—Нестеровск. 17 кв. 25.
 Леонтьев П. С.—Ленина 36 кв. 3.
 Леонович Е. А.—Виноградн. 20-а кв. 1.
 Леонидов Л. З.—Пролетарск. 8 кв. 4.
 Лерман—Спаская 5 кв. 22.
 Лерман И. И.—Горовица 6-а кв. 5.
 Лемперт Я. Б.—Мих. пр. 9 кв. 22.
 Лесничек М. А.—Гершуни 25 кв. 7.
 Лесюк С. И.—Пролетарск. 93 кв. 7.
 Лесючен И. Г.—Гершуни 53 кв. 16.
 Лефель Л. Б.—Меринговская 10 кв. 15.
 Лещинский Я. М.—Пролетарск. 20 кв. 16.
 Лещинский Г. А.—Меринговская 10 кв. 11.
 Лещинский Х. А.—Прорезн. 30 кв. 7.
 Лещинский А. Д.—Пролетарск. 16 кв. 27.
 Лешевич А. А.—Святославск. 8 кв. 7.
 Лещенко С. И.—Святославск. 9 кв. 6.
 Либанов И. В.—Маркса 15 кв. 1.
 Либерман Б. Ю.—Межигорск. 3 кв. 32.
 Либер И. М.—Горовица 6-а кв. 11.
 Либерман Д. Я.—Энгельса 7 кв. 10.
 Либерман С. Д.—Борохова 31 кв. 16.
 Либерман Ф. Г.—Мих. пер. 3 кв. 17.
 Либерацин Л. М.—М. Житомир. 20 кв. 80.
 Либерзон Т. М.—Михайловск. пр. 36 кв. 37.
 Либовая Л. М.—Чудновского 13 кв. 36.
 Левинский А. Б.—Красноармейская 29/31 кв. 7.
 Лившиц С. Р.—25 Октября 18 кв. 8.
 Лигнац М. А.—К. Маркс 11 кв. 14.
 Липовский—Спаская 3 кв. 3.
 Линде З. Г.—Раковского 17 кв. 6.
 Липарский С. Я.—Красноарм. 7/9 кв. 3.
 Лисицын Н. И.—Хоревая 23 кв. 6.
 Лисовский Н. Е.—Гершуни 50 кв. 10.
 Липовский Я. М.—Короленко 48-а кв. 6.
 Литвак—Спаская 3 кв. 1.
 Литвинов В. И.—Лабораторн. 21/23 кв. 11.

Литвинов Ю. Э.—Рыльск. пер. 1 кв. 3.
 Лифшиц Б. И.—Энгельса 7 кв. 7.
 Лифшиц Л. Я.—Воровского 25 кв. 152.
 Литвак В. А.—Пятикова 45 кв. 1.
 Лиокумович К. Л.—Энгельса 7 кв. 10.
 Логунов Р.—Спаская 5 кв. 14.
 Логовинский А. Д.—Новая 3 кв. 10.
 Лосва М. М.—Красноарм. 27 кв. 3.
 Ландо В. М.—Театральн. пл. 48-а кв. 10.
 Лось Е. И.—Красноарм. 79 кв. 4.
 Луковский Г. М.—Меринговск. 4 кв. 190.
 Львович В. И.—Энгельса 7 кв. 9.
 Любченко Е. П.—Оретенская 10 кв. 1.
 Любченко И. П.—Раковского 15 кв. 5.
 Любинский О. Н.—Межигор. 3 кв. 21.
 Людовид В. Л. (Шелига-Иорданский)—Обо-
 белевская 7 кв. 2.
 Людмирский—Жульянская 50 кв. 32.
 Людмирский Х. У.—В. Вал 64 кв. 9.
 Людовид-Иорданский (Шелига)—Окобе-
 левская 7 кв. 2.
 Людмирский А. Г.—Меринговск. 4 кв. 201.
 Ляськоронская В. Г.—Горовица 38 кв. 1.
 Ляськоронская Е. Г.—Горовица 38 кв. 1.
 Лянче М. Э.—Б. Кудрявск. 10 кв. 23.
 Лянкевич Ш. В.—Гершуни 60 кв. 10.
 Ляхович С. А.—Красноарм. 18 кв. 12.
 Ляц Г. С.—Пролет. 10 кв. 9.
 Львович В. Н.—Энгельса 7 кв. 9.
 Львович К. Е.—Толстого 11 кв. 34.

М

Магазинер В. И.—Меринговск. 4 кв. 198.
 Магеровский В. К.—Пролетарск. 107 кв. 4.
 Мажберг С. М.—Ленина 12 кв. 9.
 Мамонт В. Ф.—Костельная 3 кв. 11.
 Мамышев О. И.—Мало-Жит. 17 кв. 6.
 Майлис М. Я.—К. Маркса 9 кв. 4.
 Манусов Е. Л.—Пролетарск. 9 кв. 4.
 Майзон Р. С.—Пушкинская 8 кв. 3.
 Манжулак П. Ф.—Гершуни 25 кв. 12.
 Майдальман Е. Д.—Пушкинск. 39-а кв. 9.
 Маноковский Г. В.—Революции 37-а кв. 7.
 Малинский Б. Л.—Межигорская 32 кв. 17.
 Мальцева И. В.—Стрелецкая 8 кв. 1.
 Малькевич Б. Я.—Назар. 15 кв. 1.
 Малютенко—Красноарм. 122 кв. 3.
 Малышев С. А.—Волоская 4 кв. 5.
 Манкавейский С. Е.—М. Васильк. 17 кв. 7.
 Марам О. И.—Маркса 11 кв. 11.
 Маркман А. А.—Воровского 25 кв. 100.
 Марьямчик И. П.—Толстого 11 кв. 10.
 Маршалкович Я. Б.—Караваевск. 4 кв. 1.
 Марийон Борис Григ.—Борохова 31 кв. 14.
 Мархасьева И. Е.—Красноарм. 30 кв. 9.
 Маринси Б. Л.—Гершуни 60 кв. 3.
 Марголис В. С.—Пушкинская 41 кв. 20.
 Марусенко А. И.—Меринговская 4 кв. 200.
 Маркивський С. Д.—К. Либкнехта 28.
 Марков Э. М.—Энгельса 6 кв. 1.
 Маринченко А. П.—Софиевская 11 кв. 1.
 Маркса И. Яков.—Левашевская 36 кв. 11.
 Маргуляк—Михайловск. пр. 9 кв. 11.
 Маргулис Г. М.—Раковская 14 кв. 71.
 Марголин Лев. Изр.—Овердлова 23 кв. 6.
 Марголин Гр. Львсв.—Короленко 68-6 кв. 6.
 Марьяновский С. Д.—Тарасовск. 16 кв. 13.

- Марков Р. И.—Карла Маркса 19 кв. 59.
 Марковский А. М.—Новая 3 кв. 21.
 Москалик Г. Е.—Межигорская 5 кв. 11.
 Мастерман Я. П.—Бассейная 5-6 кв. 17.
 Макараж А. П.—Раковского 14/48 кв. 6.
 Максимовский М. Н.—Горовица 6-а кв. 15.
 Макаров Ф. Ф.—Тимофеевская 3.
 Макаренко П. О.—Пролетарск. 93 кв. 1.
 Мекренский А. А.—Короленко 39 кв. 19.
 Макшта К. И.—Гершуни 60 кв. 10.
 Матус А. Г.—Пушкинская 6 кв. 14.
 Матусов М. П.—Горовица 6а кв. 9.
 Матвеев Иван—Опаская 17.
 Матвеева С. Б.—Рыльский 1 кв. 6.
 Матюкас А. А.—Раковская 14 кв. 86.
 Мауэр Я. И.—Ленина 12 кв. 9.
 Мацкин О. С.—Пушкинская 35 кв. 2.
 Медведов А. И.—Пролетарская 3-а кв. 8.
 Медин Б. М.—Пролетарская 8 кв. 12.
 Медовар И. С.—Прорезная 26 кв. 2.
 Меерович Е. И.—К. Маркса 9 кв. 1.
 Меерович И. М.—К. Маркса 9 кв. 1.
 Меерович А. М.—К. Маркса 9 кв. 1.
 Меерович М. Г.—К. Маркса 9 кв. 1.
 Меерзон М. Я.—Гершуни 28 кв. 11.
 Меерович Б. И.—К. Маркса 9 кв. 1.
 Межвинский Э. Б.—Гершуни 45 кв. 5.
 Межиборский (зав. предст. «Вопр. труда») —Жиланская 120 кв. 18.
 Межирицкий Ц. Х.—Межигорская 32 кв. 6.
 Межирицкий Б. М.—Прорезная 18 кв. 1.
 Межлумянц Р. А.—Наварьевская 19 кв. 7.
 Мезенцова К. Ф.—Гостин. «Палис».
 Мейман Л. М.—Пролетарская 3-а кв. 10.
 Мейрговский Г. В.—Златоустовск. 2 кв. 18.
 Мельников Д. Ф.—Нероновича 43.
 Мельцер С. М.—Спаская 27 кв. 1.
 Мельник А. Ф.—Гершуни 2 кв. 21.
 Мирский Б. Е.—Михайловск. пер. 9 кв. 18.
 Меньчевский—Пролетарская 18 кв. 11.
 Мерецкая М. М.—Пролетарская 3-а кв. 24.
 Межницкий—Опаская 3 кв. 12.
 Мехма—Рейтерская 32 кв. 6.
 Мигаль И. С.—25 Октября 16 кв. 32.
 Мигачев Данц. Анд.—Виноградн. 20а кв. 9.
 Мигурин А. М.—Никольская 12 кв. 10.
 Микулин А. Яков.—Просп. 1 мая Никол. Слоб. 23.
 Микулов—Рейтерская 45 кв. 2.
 Михельсон Ц. И.—25 Октября 16 кв. 29.
 Милявский М. П.—Сенная пл. 6 кв. 10.
 Милявский А. И.—ул. Толстого 8 кв. 2.
 Милецкий М. С.—Меринг. 7 кв. 19.
 Милевский М. М.—Воровского 25 кв. 108.
 Минут Г. К.—Энгельса 7 кв. 8.
 Минчин Л. Дав.—25 Октября 16 кв. 7а.
 Минчин Л. Д.—25 Октября 16 кв. 8.
 Минц С. А.—Пушкинская 6 кв. 4.
 Минухос С.—Революции 30.
 Миньков В. М.—Раковского 17 кв. 6.
 Минаев З. П.—ул. Ленина.
 Миркин-Гицевич С. Г.—Михайловская 36 кв. 37.
 Миронер А. М.—Новая 3 кв. 24.
 Миронов Ив. Ив.—Левашевская 36 кв. 10.
 Мирон Б. П.—Воровского 25 кв. 148.
 Миронов Н. И.—Ново-Караваяв. 6 кв. 12.
 Мирошниченко А. М.—Батыева 48 кв. 5.
 Мирман А. И.—Пушкинская 37 кв. 6.
 Миронюк И. П.—Короленко 39 кв. 16.
 Мительман И. Б.—Революции 91 кв. 2, тел. 12—09.
 Митницкий—Опаская 3 кв. 10.
 Митницкий—Опаская 3 кв. 12.
 Митницкий И. Б.—Щекавицк. (Переца) 19/33-а кв. 3.
 Митницкая Б. М.—Верхний Вал 64 кв. 1.
 Митин Н. М.—Чеховский 9 кв. 14.
 Митлашевский—Ленина 3.
 Митин М. Д.—Пролетарская 20 кв. 7.
 Мнухин С. Я.—Пролетарская 8 кв. 17.
 Михайлов Э. Н.—Пушкинская 6 кв. 16.
 Михайлова Г.—Ортенская 10 кв. 1.
 Михайловский И. И.—Почаевская 6 кв. 1.
 Михайлов Ю. С.—Ортенская 10 кв. 1.
 Михайлюк—Дарница Фанери. завод.
 Михайловнин А. Н.—Бульонская 67 кв. 4.
 Михайлов А. Ф.—Бульонская 63 кв. 2.
 Михно С. Г.—Меринговская 10 кв. 20.
 Миронюк В. Т.—Гершуни 45 кв. 32.
 Мичник М. Л.—Красноармейская 27 кв. 3.
 Мнушкин О.—Михайловский пр. 28.
 Мишнаевский М. Л.—М. Житомир. 6 кв. 10.
 Мишнев Я. М.—Пролетарская 8 кв. 5.
 Могилевич М. Ар.—Красноарм. 49 кв. 6.
 Мошитенко—Шилановская 13 кв. 1.
 Модилевский Я. С.—Караваявск. 17 кв. 6.
 Моделя А. М.—Раковского 17 кв. 1.
 Модро А. О.—Тарасовская 9 кв. 22.
 Мозель М. А.—Короленко 39 кв. 16.
 Мозин А. Г.—Бассейная 2 кв. 10.
 Монжухин И. И.—Короленко 39 кв. 14.
 Мойсеев Г. П.—Тарасовская 16 кв. 11.
 Моносзон И. С.—Карла Маркса 12 кв. 55.
 Майстренко И. М.—Гершуни 28 кв. 20.
 Молочевский П. И.—Революции 37-а кв. 18.
 Мондрус Б. Л.—Михайловск. 36 кв. 34.
 Маневич Х. Б.—Борисоглебск. 19 кв. 17.
 Монставич А. П.—Ольгинская 3 кв. 15.
 Моносзон Н. С.—К. Маркса 12 кв. 55.
 Мороз С. М.—Мал. Житом. 17 кв. 6.
 Мороговский—Рейтерская 25 кв. 4.
 Моренцов Т. С.—25 Октября 18 кв. 4.
 Мордрер Мих. С.—Короленко 68-а кв. 8.
 Марчевский Ил. Григ.—Тарасовск. 30 кв. 10.
 Маскалюк А. И.—Михайловск. 36 кв. 34.
 Мосьпах Н. П.—Меринговская 7 кв. 14.
 Мосюков Е. Г.—Пушкинская 33 кв. 5.
 Мошкович К. М.—Воровского 25 кв. 116.
 Мошкович Т. О.—Красноармейск. 16 кв. 7.
 Мошлевич А. И.—Красноармейск. 49 кв. 5.
 Моцелак П. Ф.—Наварьевская 19 кв. 4.
 Мрачковский Е. А.—Меринговская 7 кв. 28.
 Мудрецкий Ив. Ив.—Энгельса 32 кв. 6.
 Музикант П. С.—Мал. Житомир. 17 кв. 6.
 Мунле М. М.—Ленина 12 кв. 9.
 Мурза—Резницкая 4 кв. 3.
 Муравьев Ник. Г.—Левашовская 36 кв. 5.
 Муравицкий Г. Т.—Бульонская 56 кв. 6.

Н

- Наваренко Б. С.—Воровского 25 кв. 168.
 Найдис З. Я.—Энгельса 7 кв. 10.
 Начумел М. И.—Святославская 7 кв. 8

Надемский В. Я.—Овердлова 23 кв. 5-а.
 Надеждинский М. А.—Фундукл. 45 кв. 2.
 Назарова В. И.—Пушкинская 37 кв. 3.
 Назаров З. П.—Меринговск. 7 кв. 14.
 Науменко—Кловская 13 кв. 3.
 Народицкий А. Б.—Пушкинская 41 кв. 25.
 Натанзон Б. М.—Пушкинская 23 кв. 19.
 Нахман М. О.—Пушкинская 5 кв. 27.
 Навроцкий Д. Г.—Горовица 43 кв. 1.
 Невидоский А. П.—Пушкинская 23 кв. 28.
 Невежа—Спасская 32 кв. 1.
 Негодов А. П.—Тимофеевская 3.
 Негрескула Л. А.—Назарьевская 19 кв. 2.
 Нейман Х. И.—Пролетарская 18 кв. 6.
 Нейхо С. А.—Пушкинская 24 кв. 12.
 Некураков В. И.—Пушкинская 37.
 Немировский И. М.—Горовица 38 кв. 15.
 Неменман Л. Э.—Пятакова 117 кв. 3.
 Непомнящий И. И.—Пролетарск. 89 кв. 18.
 Непомнящий Х. Б.—Мир пр. 9.
 Неруш И. Ю.—Нестеровская 17 кв. 7.
 Несельбергер—Рейтерская 18 кв. 8.
 Нестеров Я. Д.—Театральн. пл. 48-а кв. 16.
 Нестеровский Б. П.—Жильянская 56 кв. 1.
 Несварба Э. Д.—Назарьевская 15 кв. 26.
 Нефедов Г. Е.—Гершуни 45 кв. 11.
 Нечистика М. Г.—Гоголевская 23 кв. 13.
 Нечистика М. Г.—Воровского 3 кв. 24.
 Никифиров А. А.—Назарьевская 15 кв. 1.
 Ника И. И.—Тимофеевская 5 кв. 7.
 Николаев А. М.—Пролетарская 107 кв. 7.
 Николенко О. А.—Соломенка 71.
 Ницкая—Кирилл. 19 кв. 6.
 Николаев В. Д.—25 Октября 18 кв. 7.
 Никитин М. В.—Костельная 3 кв. 19.
 Новиков Ф. И.—Стрелецкая 16.
 Новак Г. Ф.—Волооская 28 кв. 14.
 Новак М. С.—Ленина 29/2 кв. 33.
 Новак М. И.—Пушкинская 35 кв. 2.
 Новосельский—Революц. 87 кв. 2.
 Ножница Л. М.—Мал. Житомирск. 17 кв. 1.
 Носенко И. Ф.—Пролетарская 95 кв. 14.
 Ноткин Л. Я.—Тарасовская 9 кв. 20.
 Нузовский И. К.—Хоревая 21 кв. 11.
 Нырчук М. А.—25 Октября 16 кв. 15.
 Нейгаузе Л. Д.—Воровского 25 кв. 133.

О

Обоскалов—Рейтерская 18 кв. 10.
 Обысов П. Г.—Неродовича 41 кв. 39.
 Ована Х. Г.—Нестеровская 29 кв. 12.
 Овод А. М.—Горовица 8 кв. 24.
 Овсеевна И. О.—Межиторская 13 кв. 4.
 Овруцкий С. М.—Шуляевская 16 кв. 2.
 Овруцкий Ф. И.—Красноармейск. 18 кв. 19.
 Овруцкий К. М.—Красноармейск. 33 кв. 13.
 Овчарова—В. Вал. 6.
 Ойстрах Р. А.—Красноармейск. 27 кв. 9.
 Огреночук Н. С.—Кирилловская 38 кв. 10.
 Оканский Э. А.—Батыева 26 кв. 11.
 Озерянский А. А.—К. Маркса 12 кв. 42.
 Оксман З. Е.—Левашевская 26 кв. 12.
 Оксентюк П. И.—Назарьевская 15 кв. 26.
 Окороков М. А.—Короленко 33.
 Окулевич К. С.—Меринговская 3 кв. 3.
 Олевский М. А.—Короленко 61 кв. 50.
 Олевский Х. И.—В. Вал. 40 кв. 3.

Олехнович А. Н.—Виноградная 20-а кв. 18.
 Олениченко Н. К.—Назарьевская 15 кв. 7.
 Олинек А. И.—Горовица 6-а кв. 17.
 Оливенская К. М.—Тарасовская 9 кв. 14.
 Оничкин И. И.—Гершуни 20 кв. 12.
 Опакова Е. В.—Львовская 87 кв. 1.
 Орлонд Г. М.—25 Октября 18 кв. 5.
 Орлов А. Г.—Энгельса 6 кв. 1.
 Орлов М. Х.—Ольгинская 1 кв. 27.
 Орлов Ю. А.—Левашевская 36 кв. 10.
 Осадченко О. И.—Тверская 2.
 Осадчий—Сретенская 17 кв. 14.
 Осовский С. С.—Пятакова 129 кв. 9.
 Островский М. Э.—Красноарм. 29/31 кв. 24.
 Островский Д. М.—Красноарм. 29/31 кв. 8.
 Островский М.—В. Вал. 40 кв. 10.
 Осташкевич М. Л.—Святославск. 9 кв. 10.
 Остерман Г. Я.—Раковского 14 кв. 15.
 Останец А. И.—Святославская 9 кв. 2.

П

Павлова И. П.—Сен. площ. 6 кв. 7.
 Павловский М. И.—Бульонская 24 кв. 5.
 Павличенко Г. А.—Волооская 4 кв. 13.
 Паволоцкий Я. С.—Пятакова 37 кв. 16.
 Падве Е. Я.—Красноармейск. 33 кв. 7.
 Паецена М. Е.—Пушкинская 6 кв. 23.
 Паксеева В. Н.—Раковского 14 кв. 61.
 Палей С. Д.—Толстого 11 кв. 9.
 Палевский Я. А.—Красноарм. 33 кв. 13.
 Паловицкий Н. З.—Воровского 40 кв. 5.
 Панченко Г. А.—Воровского 25 кв. 150.
 Паперно Г.—Мелигорская 3 кв. 30.
 Папарук Л. П.—Пролетарская 5 кв. 19.
 Параваев В. П.—Воровского 25 кв. 169.
 Парахин—Мильонная 9 кв. 45.
 Парташник Я. В.—Революции 47 кв. 35.
 Пастернак Б. И.—Михайл. пр. 28 кв. 6.
 Памерчник А. З.—К. Маркса 12 кв. 46.
 Пашорстник А. Х.—К. Маркса 12 кв. 46.
 Пашкова И. А.—Святославск. 8 кв. 15.
 Певзнер Я. Б.—Гершуни 25 кв. 9.
 Пейсахин И. Э.—Басейная 5-6 кв. 3.
 Пейдрак Б. И.—Революции 47 кв. 39.
 Пекарская С. Н.—Красноармейск. 32 кв. 10.
 Пекарь И. Э.—Караваевская 17 кв. 9.
 Пекарь Б. И.—Пушкинская 35 кв. 11.
 Пеккер С. Э.—Раковского 25 кв. 96.
 Пекарская М. М.—Красноармейск. 32 кв. 23.
 Пекарь Л. А.—К. Маркса 12 кв. 48.
 Пеккер А. Е.—Рейтерская 20 кв. 4.
 Пеневич А. М.—Богоутовская 1.
 Пенутовский Р. А.—Новая 3 кв. 9.
 Пергаменник Я. М.—ул. 25 Октября 15 кв. 8.
 Пергаменц И. З.—Костельная 3 кв. 15.
 Перихрест Э. А.—Гершуни 28 кв. 2.
 Пересецкая-Бабат—Ленина 24 кв. 17.
 Переверзов Н. П.—В. Дорогомыцк. 27 кв. 3.
 Персион М. А.—Рыльск. пр. 1 кв. 6.
 Перлович Я. И.—Обсерваторн. проул. 12-5.
 кв. 5.
 Переплетчиков М. З.—Пролетарская 10
 кв. 31.
 Пергаменцев Н. Л.—Басейная 5-6 кв. 18.
 Пестряков Е. Г.—М. Житомирская 17 кв. 8.

Песляк А. И.—Театральная пл. 48-а кв. 22.
 Петров—Рейтерская 18 кв. 8.
 Петров—Пушкинская 11-Б кв. 3.
 Петровский Ф. Г.—Меринговская 3 кв. 11.
 Петруня В. И.—Ильинск. 5 кв. 2.
 Петров С. Ф.—Гершуни 2 кв. 16.
 Петрунхин В. В.—В. Вал 34 кв. 1.
 Петрушанский Р. Г.—Воровск. 25 кв. 185.
 Пецух И. Д.—25 Октября 16 кв. 51.
 Пешанский С. Я.—Борохова 31 кв. 6.
 Пиевский М. Х.—Горовица 6-а кв. 12.
 Пикус С. Л.—Красноармейск. 27 кв. 3.
 Пильдон С. Л.—Новая 3 кв. 6.
 Пинус З. М.—Тимофеевск. 3.
 Пинскер И. Г.—Революц. 37-а кв. 11-а.
 Пинько Я. С.—Короленко 38.
 Пинтюрин А. Ф.—Бульонская 37 кв. 4.
 Пинский А.—25 Октября 16 кв. 53.
 Пинчук С. Ф.—Сенная площ. 6 кв. 60.
 Пшинонц Е.—В. Вал. 13.
 Пифлак С. П.—Пролетарская 3-а кв. 25.
 Платонов Д. И.—Балыева 26 кв. 13.
 Плоткин Г.—25 Октября 18 кв. 9.
 По Л. М.—Пушкинская 19 кв. 3.
 Повалев И. Е.—Рейтерская 10 кв. 3.
 Псевжитадва Н. Л.—Энгельса 6 кв. 5.
 Поволоцкий М. А.—Святославская 9 кв. 9.
 Поволоцкий С. А.—Новая 3 кв. 22.
 Побаков С. И.—Меринговская 10 кв. 12.
 Погребинский Л. И.—Площ. Спартака 2 кв. 29.
 Погорелый Ю. С.—Революции 47 кв. 27.
 Подоляк И. И.—Тимофеевская 5 кв. 12.
 Подольский И. А.—Меринг. 7 кв. 4.
 Подольский М. В.—Театральн. площ. 48-а кв. 1.
 Подольский—Хоревая 34 кв. 16.
 Поддубный З. К.—Энгельса 6 кв. 55.
 Пожаровский Е. И.—Гершуни 60 кв. 5.
 Похотилевский Н. Д.—Леонтовича 2 кв. 21.
 Покотило М. Е.—Красноармейск. 60 кв. 8.
 Полищук В. П.—Жулянская 47 кв. 5.
 Полонская Э. М.—Тарасовск. 30 кв. 18.
 Поляков—Рейтерская 45 кв. 19.
 Поляков Ф. С.—Революции 95.
 Поляков—Спаская 3 кв. 15.
 Полонский—Спаская 3 кв. 13.
 Поляк С. М.—25 Октября 18 кв. 6.
 Пономаренко А. В.—Гершуни 45 кв. 18.
 Полицкий М. Я.—Энгельса 6 кв. 10.
 Поляков И. К.—Гершуни 45 кв. 6.
 Поляк—Стрелецкая 8 кв. 7.
 Поляков Н. А.—Деятаревская 11-б.
 Полонский Л. Д. ин. тех.—Короленко 61 кв. 45.
 Полип И. И.—Короленко 33.
 Полонский Б. маст. шляп.—Красноарм. 54.
 Польская С. М.—Мих. пр. 3 кв. 16.
 Поляк З. Н.—Пятакова 10 кв. 17.
 Полякова Е. П.—Хоревая 50 кв. 1.
 Поляков М. М.—Борисоглебск. 6 кв. 5.
 Поляков—Спаская 3 кв. 15.
 Полонский Ф. А.—Тарасовская 16 кв. 24.
 Поляков И. Ф.—Тарасовская 16 кв. 21.
 Полонский М. И.—Нестеровская 17 кв. 10.
 Помазков Н. С.—Энгельса 6 кв. 32.

Померанец В. И.—Сенная площ. 6 кв. 8.
 Померанец Л. И.—Пушкинская 19 кв. 9.
 Попов Д. Г.—Святославская 7 кв. 3.
 Попов В. А.—Гершуни 50 кв. 8.
 Помолодник В. Н.—Пролет. 105. кв. 4.
 Панасюк М. П.—Стрелецкая 8 кв. 5.
 Пономаренко Н. Н.—25 Октября 16 кв. 10.
 Панасенко Е. Ф.—Раковского 37/1 кв. 13.
 Поперная Ан. Абр.—Виноградная 20-А кв. 8.
 Попп П. И.—Волоская 17 кв. 9.
 Поростышевский Б. А.—К. Маркса 10 кв. 10.
 Портный С. И.—Пушкинская 12 кв. 12.
 Потиевский Г. М.—Красноармейская 29/31. кв. 29.
 Потулов К. Ф.—Короленко 33.
 Пройдаков П. Ф.—Пролетарская 109 кв. 1.
 Промышлянский И. А.—К. Маркса 11 кв. 11.
 Прохвятилов А. В.—Короленко 39 кв. 19.
 Прошак-Просняков С. П.—Бульонская 69 кв. 3.
 Прочняков В. В.—Бульонская 69 кв. 12.
 Пресс—Спаская 3 кв. 7.
 Пресс—Спаская 3 кв. 14.
 Приголиков Я. С.—К. Маркса 10 кв. 10.
 Прайсман М. Г.—К. Маркса 12 кв. 60.
 Прилуцкий Д. Е.—К. Маркса 11 кв. 30.
 Примак И.—Красноармейск. 18 кв. 8.
 Приходько В. Ф.—Гершуни 15 кв. 24.
 Прицкер А. М.—Рейтерская 20 кв. 4.
 Прицкер Е. А.—Пушкинская 8 кв. 6.
 Прусский Ф. О.—К. Маркса 11 кв. 31.
 Пташевский—Кр. площ. 1.
 Пухальский В. В.—Леонтовича 1 кв. 5.
 Пух Лука Никол.—Свердлова 13 кв. 40.
 Пятигорский А. М.—Горовица 25 кв. 8.
 Пятигорский А. И.—Горовица 25 кв. 8.
 Пятибратов П. Я.—Хоревая 23 кв. 3.
 Пторлин—Н. Вал. 9 кв. 2.

Р

Рабинович М. М.—Энгельса 6 кв. 4.
 Рабинович Н. Л.—Короленко 68-а кв. 10.
 Рабинович Б. И.—Борохова 38 кв. 15.
 Рабинович Е. Т.—Площ. Спартака 2 кв. 22.
 Рабинович И. М.—Энгельса 6 кв. 44.
 Рабинович Л. М.—Энгельса 6 кв. 44.
 Рабинович Л. Л.—Хоревая 21 кв. 14.
 Рабинович А. А.—Пушкинская 35 кв. 7.
 Рабинов А. Г.—25 Октября 16 кв. 25.
 Радионов Е. А.—Гершуни 60 кв. 11.
 Рафелович А. С.—Воровского 25 кв. 149.
 Радзицкий В. О.—Пушкинская 23 кв. 5.
 Радянский М. Е.—Короленко 33.
 Радомысельский М. Л.—Революции 47 кв. 30.
 Радебиль П. М.—Короленко 39 кв. 17.
 Радуцкий И. Н.—Пятакова 39 кв. 14.
 Рабинович Я. Е.—Пролетарская 24 кв. 6.
 Радовская С. Э.—Красноармейская 4 кв. 4.
 Радовильский Х. Е.—Волоская 28 кв. 13.
 Разоренов Ф. Д.—В. Дорогожицк. 27 кв. 9.

Райкин П. М.—Воровского 25 кв. 167.
 Райгенко Н. Д.—Левашевская 36 кв. 5.
 Райхерштейн С. Н.—Пушкинская 29 кв. 35.
 Райт—Рейтерская 45 кв. 2.
 Райцин сотр. «Пр. Пр.»—Короленко 81.
 Раскин А. Л.—25 Октября 18 кв. 21.
 Раскин М. Е.—Пролетарская 20 кв. 5.
 Расканинский К. Д.—Горовица 38 кв. 5.
 Рапопорт М. З.—Межигорская 3 кв. 5.
 Рапопорт М. П.—Ленина 36 кв. 8.
 Ратобильский П. Г.—25 Октября 18 кв. 24.
 Ратин К. М.—25 Октября 18 кв. 6.
 Ратнер М. А.—25 Октября 16 кв. 29.
 Рашба Як. Евс.—Короленко 68-а кв. 9.
 Рахленко И. М.—Раковского 14 кв. 25.
 Рахленко М. М.—Раковского 14 кв. 20.
 Рахлин А. М.—Пролетарская 22 кв. 19.
 Рафальская В. П.—Караваяевская 17 в. 32.
 Рафаилов А. И.—Волоская 17 кв. 13.
 Ребраков Н. И.—Энгельса 6 кв. 41.
 Ренин Д. В.—К. Маркса 11 кв. 15.
 Рыбальский И. Л.—Красноармейск. 21 кв. 4.
 Редатский—Опасская 3 кв. 1.
 Рейфа Г. А.—Пушкинская 33 кв. 6.
 Резник Б. А.—Раковского 14 кв. 16.
 Резников Б. Б.—Тарасовская 9 кв. 8.
 Резниченко Я. З.—Короленко 25 кв. 2.
 Резниченко В. З.—Пушкинская 23 кв. 5.
 Резниченко И. З.—Пушкинская 23 кв. 13.
 Резникова Ю. С.—Свердлова 23 кв. 6.
 Резник И. М.—Энгельса 35.
 Раковского С. И.—Воровского 25 кв. 159.
 Решпе Н. И.—Сенная площ. 6 кв. 2.
 Рейман В. С.—Львовская 36 кв. 5.
 Рихтыр Н. И.—К. Маркса 10 кв. 8.
 Роберов Б. С.—Воровского 25 кв. 107.
 Рогачевский Л. А.—Толстого 11 кв. 4.
 Роголевский Як. Бор.—Левашовская 36 кв. 4.
 Роговой П.—Красноармейская 32.
 Радионов Вик. Евг.—Виноградная 20-а кв. 18.
 Родзин Ф. И.—Красноармейск. 11 кв. 23.
 Ройтбак Илья Емануил.—Левашовская 36 кв. 4.
 Розенштейн М. А.—Красноармейск. 41 кв. 7.
 Розенцвайг М. И.—М. Жагломская 17 кв. 9.
 Розенблит М. А.—Борохова 38 кв. 13.
 Розенблит А. С.—Ник.-Ботаническая 13 кв. 8.
 Розенфельд Н. Б.—Тарасовская 9 кв. 20.
 Розенблит Л. М.—Ленина 12 кв. 3.
 Розенфельд М. Д.—Пролетарская 3 кв. 2.
 Розенвассер В. Ф.—Революции 47 кв. 16.
 Розенман—Рейтерская 45 кв. 3.
 Розенфельд М.—Красноармейск. 18 кв. 15.
 Розин Л. П.—Пушкинская 6 кв. 11.
 Розенман А. Б.—Пушкинская 8 кв. 4.
 Розенблюм И. Н.—Межигорская 32 кв. 11.
 Розов О. М.—Рыльская пр. 3 кв. 6.
 Розенблит Д. А.—Энгельса 6 кв. 9.
 Розенфельд И. Л.—Короленко 39 кв. 17.
 Розенбуг Н. Х.—Красноарм. 21-а кв. 33.
 Ройзентур И. М.—Лабораторная 20—23 кв. 12.

Ролин Э. И.—Революции 47 кв. 28.
 Романов А. И.—Нестеровская 35 кв. 9.
 Рожановский Г. О.—Пушкинская 19 кв. 6.
 Романенко П. Е.—Опасская 6.
 Романкевич Г. Б.—Волоская 4 кв. 9.
 Росинский А. Ф.—Наварьевская 15 кв. 27.
 Росманд В. Д.—Короленко 39 кв. 11.
 Ротенберг—Свердлова 26 кв. 35.
 Рогинский Л. Е.—Михайловская 15 кв. 1.
 Родштейн А. Б.—Энгельса 6 кв. 7.
 Рубинштейн Г. Л.—25 Октября 16 кв. 59.
 Рубинфайн Г. А.—К. Маркса 9 кв. 15-а.
 Рубинчик С. Х.—К. Маркса 9 кв. 12а.
 Рубинчик М. А.—К. Маркса 10 кв. 7.
 Рудыка О. Т.—Тарасовская 16 кв. 12.
 Рудинский Г. Д.—К. Маркса 19 кв. 3.
 Руна В. Ю.—Воровского 25 кв. 140.
 Румнов В. М.—Меринг. 7 кв. 26.
 Руссинов М.—Бассейная 5-6 кв. 2.
 Русаковский Б. Щ.—Революции 47 кв. 21.
 Русов Н. Н.—Пролетарская 77 кв. 2.
 Рыбак П. П.—Короленко 20 кв. 2.
 Рыбаков О. С.—Меринговская 4 кв. 201.
 Рыбаловский В. И.—Горовица 6-а кв. 12.
 Рыков В. И.—Воровского 25 кв. 185.
 Рыжлин И. Г.—Короленко 61 кв. 44.
 Рынкевич К. А.—Пятакова 117 кв. 10.
 Рымарь В. Г.—Тарасовская 16 кв. 2.
 Рысс И. А.—Революции 37-а кв. 3.
 Рышков Д. С.—Площ. Спартака 2 кв. 36.
 Рычалова Соф. Мар.—25 Октября 16 кв. 59.

С

Сабалдыр Г. А.—Гершунн 95 кв. 7.
 Савранский В. Ф.—Либкнехта 30 кв. 4.
 Савецкий—Рейтерская 25 кв. 3.
 Савчук—Выдубецк. Монастырь.
 Савоцкий С. Л.—Буча, Крахм. завод Пищестреста.
 Савельев Л. С.—Короленко 33.
 Савельев В. Д.—Больш. Дорогожницкая 37 кв. 10.
 Савельев Л. С.—Воровского 75 кв. 17.
 Сарро А. В.—Раковского 19 кв. 1.
 Соковский М. Я.—Карла Маркса 9 кв. 6.
 Самойлов И. А.—Либкнехта 30 кв. 7.
 Самборская Л. С.—Гост. «Ленинград».
 Самгород Д. К.—Горовица 6-а кв. 7.
 Самофалов А. П.—Батыева 14 кв. 5.
 Самойлов К.—Воровского 25 кв. 137.
 Самородницкий Л. Я.—Короленко 33.
 Самойленко П. Н.—Жилинская 4 кв. 4.
 Самара И. А.—Пролетарская 85 кв. 5.
 Сандлер А. Г.—Красноарм. 18 кв. 29.
 Санкова И. Г.—Бульварная 56 кв. 11.
 Сапожков Г.—Воровского 25 кв. 139.
 Сапожников Г. И.—25 Октября 18 кв. 7.
 Сарафанова—Песчаная 34 кв. 4.
 Саравальская С. А.—Воровского 25 кв. 130.
 Сахаров—Пролет. 16 кв. 3.
 Сатыр И. Л.—Михайловская 36 кв. 36.
 Сафонов К. Ф.—Новая 3 кв. 24.
 Светлонов Е. М.—Меринг. 7 кв. 7.
 Светловидов Н. А.—Б.-Подвальная 14 кв. 73.

Свищов С. Б.—Красная пл. 10.
 Свириденко В. М.—25 Октября 16 кв. 9.
 Свириденко М. Ф.—Тарасовская 16 кв. 17.
 Свойстеп Э. З.—Воровского 25 кв. 162.
 Свободин Л. Н.—К. Маркса 15 кв. 8.
 Сегал А.—Мал.-Житомирская 17 кв. 3.
 Сегал И. Б.—Горовица 38 кв. 6.
 Седлицкая М. И.—Меринговская 10 кв. 11.
 Селиванов М. А.—Бульв.-Кудрявская 10 кв. 2.
 Селиванов С. Л.—Пушкинская 39а кв. 7.
 Селюк В. Ф.—Пушкинская 43 кв. 14.
 Сенченко Е. М.—Воровского 25 кв. 173.
 Семенов А. А.—Михайл. пр. 3 кв. 22.
 Семенов Н. П.—К. Маркса 11 кв. 41.
 Семеренко М. А.—Раковского 14 кв. 16.
 Семкин Я. К.—Наб.-Никольская 6.
 Семенов Е. Т.—Бульвонская 62 кв. 9.
 Сергеев Б. С.—Раковского 17 кв. 5.
 Сергеев А. М.—Ул. Горвица 25 кв. 9.
 Сергеев—Славская 5 кв. 9.
 Сергиевский—Пушкинская 11-6 кв. 3.
 Сергеев—Проречная 16 кв. 5.
 Сереванский—Горвица 25 кв. 11.
 Сергеев А. И.—Горвица 25 кв. 9.
 Сергеев М. Е.—Михайловская 36 кв. 4Р.
 Сегинский А. И.—Виноградная 20-а кв. 4.
 Сигаловский К. К.—Тарасовская 9 кв. 20.
 Слепченко С. Е.—Вл.-Лыбедск. кв. 2.
 Симоновский И. И.—Рыльский 3 кв. 5.
 Синевич В. Я.—Горвица 25 кв. 11.
 Синевич В. Я.—Горвица 26 кв. 11.
 Сиротин Е. А.—Бульвонская 69 кв. 1.
 Сиротин А. П.—Гершунги 28 кв. 17.
 Слуцкая А. Е.—Красноарм. 30 кв. 16.
 Слуцкий И. Ш.—Евбав 438.
 Скалов В. Ф.—Энгельса 13.
 Скальский С. И.—Назарьевская 4.
 Скарженковский С. С.—Леонтовича 1 кв. 1.
 Скарчевская Р. Д.—Воровского 25 кв. 138.
 Скоморовский Г. И.—25 Октября 18 кв. 18.
 Скоморовский А. М.—Гершунги 45 кв. 25.
 Скрешник Л. Г.—Мал.-Житомир. 16 кв. 10.
 Скринко И. Е.—Чудновского 21 кв. 6.
 Скундин Г. Г.—Воровского 25 кв. 111.
 Славинский И. В.—Ленина 88 кв. 4.
 Слесбург Г. Л.—Пролетарская 3-а кв. 12.
 Слободская П. А.—Бульвонская 59 кв. 9.
 Слободская Ю. О.—Пролетарская 68 кв. 4.
 Слободский З. М.—Волоская 26 кв. 2.
 Слободской Я. Б.—25 Октября 16 кв. 15.
 Слуцкий Я. А.—Энгельса 6 кв. 18.
 Слуцкий А. И.—Пушкинская 23 кв. 26.
 Слуцкий Е. С.—25 Октября 16 кв. 20, (тел. 20—12).
 Случевская А. Я.—25 Октября 16 кв. 25.
 Смакун Д. М.—Пролетарская 3а кв. 14.
 Сметов Б. Н.—25 Октября 16 кв. 11.
 Смарягин И. И.—Гершунги 28 кв. 9.
 Смирнов Д. Ф.—Ленина 5.
 Смирнов (режис. драмы)—Ленина 36 кв. 9.
 Смирнов Г. А.—Воровского 25 кв. 130.
 Смирнова Г. И.—Левашенская 36 кв. 12.
 Смолянский Ф. А.—Короленко 33.
 Смоляр В. А.—Святославская 8 кв. 12.
 Соболевский П. В.—Назарьевская 15 кв. 2.

Соболев В. П.—Пушкинская 35 кв. 11.
 Сობоль А. А.—Пушкинская 37 кв. 1.
 Собезрог В. А.—Воровского 25 кв. 183.
 Сокол И. Я.—Красноарм. 26-а кв. 15.
 Соколов И. С.—Виноградная 36 кв. 8.
 Соколовский А. И.—Раковского 14 кв. 84.
 Соколов А. П.—Почкаевская 4 кв. 1.
 Соколов И. И.—Свердлова 30 кв. 8.
 Соколов Д. Н.—Бульвонская 51 кв. 8.
 Соколовский А. А.—Львовская 9 кв. 1.
 Соколов А. М.—Рыльский пр. 3 кв. 5.
 Сольский А. С.—Михайл. переулок 9 кв. 7.
 Самович З. В.—Виноградная 20-а кв. 16.
 Солов И. С.—Бульвонская 62 кв. 7.
 Сорак—Крестовая 4 кв. 8.
 Сорес С. И.—Мескигорская 3 кв. 20.
 Сорензон О. А.—Гершунги 45 кв. 16.
 Сосин М. Л.—Б.-Подвальная 36 кв. 17.
 Сосин Н. И.—Круг.-Универс. 2 кв. 14.
 Сощина М. Н.—Горвица 25 кв. 1.
 Спектор И. В.—Жиланская 48 кв. 15.
 Спектор З. А.—Красноармейская 14 кв. 9.
 Спектор Э. С.—Горвица 6-а кв. 22.
 Спектор Б. Л.—Горвица 25 кв. 9.
 Сливак П. М.—К. Маркса 15 кв. 8.
 Спектор Ю. Б.—Ленина 12 кв. 3.
 Сливак А. М.—Костельная 3 кв. 6.
 Старосельский Д. А.—Красноармейская 49 кв. 6.
 Сливак И. М.—Костельная 3 кв. 15.
 Станкевич—Мотовиловка Лесзавод.
 Стародубский А. Я.—Пролетарская 16 кв. 9.
 Стародубцев А. В.—Воровского 17.
 Станишевский Ф. В.—Раковского 17 кв. 16.
 Степац И. А.—Михайловский пер. 9 кв. 22.
 Стельмах Д. С.—Пятазова 117 кв. 9.
 Статников И. И.—Хоревая 37 кв. 12.
 Стецевич М. И.—Пятакова 48 кв. 3.
 Столяров А. И.—Святославская кв. 5.
 Столярский Д. С.—Красноарм. 38 кв. 1.
 Стояновский А. Л.—Ленина 12 кв. 14.
 Стрыгалев М. А.—Назарьевская 15 кв. 24.
 Строкалов Я. П.—Короленко 33.
 Строщкевич С. А.—Красноарм. 7—9 кв. 1.
 Струпинский А. Л.—Борисоглебская 6—2.
 Струкаленко И. А.—Бульв.-Кудрявск. 10 кв. 24.
 Студинский И. Н.—Гершунги 50 кв. 7.
 Стыблинский Л. П.—Короленко 51 кв. 14.
 Субач В. Е.—Святославская 8 кв. 5.
 Субботин Ф. Н.—Киривой переулок 3.
 Суходольский Ю. А.—Песчаная 6 кв. 3.
 Сухозенер—Рейтерская 25 кв. 3.
 Сухман Д. М.—Красноарм. 18 кв. 2.
 Сыщенко Г. Д.—Пролетарская 93 кв. 2.

Т

Таберский—Рейтерская 9 кв. 9.
 Табачников Н. Б.—Михайловск пр. 3 кв. 15.
 Табачников Я. А.—Горвица 6-а кв. 20.
 Табачник Б. Б.—Революции 95.
 Табер Х. А.—Хоревая 34 кв. 2.
 Тамаркин В. И.—Софиевская 16 кв. 1.
 Томашевский С. П.—Клигелъск. пр. 4

Тартаковский И. Г.—Горовица 38 кв. 12.
 Тартаковский С. П.—Горовица 38 кв. 14.
 Тартаковский Н. Н.—К. Маркса 9 кв. 2.
 Тарнопольский—Рейтерская 10 кв. 3.
 Тарнопольский Гр. А.—Левашевская 33 кв. 3.
 Татаринцев И. Н.—Короленко 39 кв. 12-а.
 Татоян А. М.—Пролетарская 14 кв. 9.
 Тафта М. В.—Пятакова 37 кв. 16.
 Ташевский—Кр. площ.
 Ташинский М. Х.—Михайловск. пер. 3 кв. 18.
 Тверский Л. М.—В.-Валт 44 кв. 2.
 Твердохлеб Г. Д.—К. Маркса 12 кв. 49.
 Тверский Бор. Мар.—Пятакова 48 кв. 4.
 Тверский И. В.—Раковского 17 кв. 3.
 Тверский С. А.—Леонтовича 2/29 кв. 11.
 Тверская Ф. М.—Меринговская 10 кв. 11.
 Тевлин Н. Е.—Пушклевская 39 кв. 7.
 Тейтель А. П.—К. Маркса 10 кв. 7.
 Теплицкий С. Ф.—Рейтерская 24 кв. 6.
 Темкин А. М.—Воровского 25 кв. 181.
 Тешев А. С.—Меринговская 4 кв. 193.
 Тендлер А. Л.—Красноармейск. 29/31 кв. 6.
 Теперь Л. И.—Энгельса 6 кв. 56.
 Терлецкий Е. В.—Театральн. площ. 48-а кв. 8.
 Терлецкий А. И.—Театральн. площ. 48 а кв. 8.
 Терпилов И. И.—Рейтерская 29 кв. 1.
 Теон.-Клим Леон. Фед.—Виноградная 20-а кв. 9.
 Теренелум И. Я.—Прозоровская 34 кв. 14.
 Теренецкий-Климович Ев. Ф.—Виноградная 20-а кв. 9.
 Тесмин А. М.—Короленко 33.
 Тихонов И. Г.—Костельная 3 кв. 21.
 Тишин.—Шияновская 10 кв. 2.
 Ткаченко С. Д.—Воровского 25 кв. 150.
 Ткачев—Спасская 5 кв. 10.
 Трофимов Б. И.—Андреевск. сп. 2.
 Трахтенберг А. Д.—25 Октября 18 кв. 15.
 Третьковский А. С.—Раковского 17 кв. 2.
 Трачевский И. И.—Пролетарская 3-а кв. 12.
 Трилевский У. У.—Гавань 7.
 Труаницкий М. Н.—Либкнехта 30 кв. 4.
 Товстолес М. И. инж.—Пушкинская 22-а. кв. 2.
 Томский Б. А.—Цотеранская 6 кв. 1.
 Томасевич Ф. М.—Гершуни 45 кв. 19.
 Толчий И. Р.—Назарьевск. 15 кв. 7.
 Толченко И. Р.—Пушкинская 23 кв. 19.
 Торчинский Б. С.—Энгельса 6 кв. 39.
 Торчинский И. И.—Хоревая 27 кв. 5.
 Торчинский М. А.—Ул. Пятакова 22 кв. 14.
 Торчин.—Пушкинская 6 кв. 14.
 Торлин Ф. И.—Почаевская 26 кв. 1.
 Тузман—Раковского.
 Тулчинский Л. М.—Воровского 25 кв. 140.
 Туманов С. П.—Раковского 14.
 Тумковский Д. И.—Назарьевская 19 кв. 7.
 Тулчинский Г. И.—Свердлова 39 кв. 1.
 Тулчинский М. В.—М.-Житомирская 17 кв. 8.
 Тулуб В. П.—Горовица 5-а кв. 23.
 Турок И. Л.—Пушкинская 37 кв. 2.

Туркевич А. Н.—Стрелецкая 8 кв. 3.
 Тур. И. В.—Рейтерская 20 кв. 4.
 Турчин А. Д.—Пролет. 93 кв. 5.
 Туров В. В.—Гершуни 60 кв. 4.
 Турок Л. М.—Меринговская 4 кв. 192.
 Туштков И. А.—Революции 47 кв. 4.
 Тивапыок П. П.—Игорьевск. пер. 16 кв. 5.

У

Ульш В. Ф.—М.-Подвальныйя 10 кв. 3.
 Уксусников М. С.—Волоская 4 кв. 12.
 Уралов И. С.—пл. Спартака 2 кв. 35.
 Уринов М. М.—Пролетарская 16 кв. 5.
 Урицкая С. Л.—Революции 37-а кв. 8.
 Ушакова Е. Ф.—Чудновского 21 кв. 5.
 Ушацкий Ив. Гнат.—25 Октября 16 кв. 68.
 Учитель Е. Н.—Борохова 27 кв. 16.

Ф

Фадеева Г. И.—Пушкинская 23 кв. 18.
 Файфен-Зильбер Ар. Сам.—ул. 25 Октября 16 кв. 66.
 Файн М. Б.—ул. К. Маркса 9 кв. 11.
 Файнберг—Константиновская 22.
 Файнгор Л. А.—ул. 25 Октября 16 кв. 21.
 Файнштейн И. Д.—Пушкинская 2 кв. 1.
 Факторович Д. Я.—Щекавицкая 19/33-а уг. Переда кв. 5.
 Фалькович Я. Д.—Верхн. Валт 42 кв. 1.
 Фалькович А. Я.—Пушкинская 37 кв. 1.
 Фалькович Д. Г.—Хоревая 21 кв. 14.
 Фалькович М. И.—Красноармейская 33 кв. 11.
 Фалькович И. Д.—Пушкинская 23 кв. 21.
 Фастовский С. Х.—Революции 47 кв. 42.
 Фастовский С. Х.—Жит. базар 10 кв. 1.
 Фасмон Нух. Арон.—Короленко 75 кв. 3.
 Федулова Г. В.—Красноармейская 146-б кв.
 Федулова Г. В.—Красноармейская 146-б кв. 6.
 Федоров Л. М.—Пролетарская 107 кв. 1.
 Федосов—Спасская 5 кв. 20.
 Федорова Л. П.—Новая 3 кв. 20.
 Фейгин И. Е.—Меринговская 3 кв. 4.
 Фельдман М. И.—Красноармейская 37 кв. 7.
 Фельдман Р. Я.—Пушкинская 37 кв. 1.
 Фельдман Ян. И.—ул. 25 Октября 16 кв. 63.
 Фельдецкий И. П.—М.-Житомирская 16, кв. 3.
 Фельдман Я. Н.—Тарасовская 9 кв. 2.
 Фердман М. Л.—Раковского 14 кв. 52.
 Фесенко С. И.—Прорезная 30 кв. 2.
 Флейдерман—Рейтерская 24 кв. 6.
 Филимонов—Спаская 5 кв. 17.
 Филимонов А. С.—Либкнехта 30 кв. 18.
 Финкельштейн—Красноармейская 72 кв. 5.
 Филипович I. Ф.—Святославская 11 кв. 2.
 Фин Г. К.—Каравановская 17 кв. 5.
 Финклер Х. Б.—Пролетарская 91 кв. 2.
 Финкельштейн А. Х.—Прозоровская 44, кв. 10.
 Фиш Б. И.—Меринговская 3 кв. 7.
 Фишганга Д. М.—Горовица и Гершуни 25 кв. 6.

Францев С. А.—Паньковская 1 кв. 15.
 Франке Ал. Люд.—ул. 25 Октября 18 кв. 27.
 Фрейдин Л. Л.—Пролетарская 3 кв. 18.
 Фрейнкин Арон Исид.—Красноармейская
 54 кв. 8.
 Фридман А. С.—Горовица 10 кв. 5.
 Фридман И. Г.—Красноармейская 7/9 кв. 5.
 Фридман И. В.—Революции 45 кв. 36.
 Фридман Б. Л.—Пушкинская 43 кв. 16.
 Фризер Т. В.—пр. Михайловск. 36 кв. 37.
 Фризер Н. Я.—пр. Михайловск. 36 кв. 37.
 Фридкин—Рейтерская 25 кв. 8.
 Фридман Сол. Як.—Раковского 36 кв. 18.
 Фриденталь С. Я.—К. Маркса 11 кв. 15.
 Фривель И. Я.—Красноармейск. 18 кв. 16.
 Фридман Геня Хаскел.—Виноградная 20-а.
 кв. 1.
 Фрид Б. П.—Энгельса 7.
 Фролов Н. Н.—Тимофеевск 3.
 Фокин И. И.—Влад. Лыбедск. 18 кв. 1.
 Фонаржи С. И.—Толстого 11 кв. 4.
 Фриер Л. И.—Короленко 33.
 Фурмак Н. А.—Пролетарская 3-а кв. 10.
 Фурман Берта Бенедикт.—Свердлова 13
 кв. 6.
 Флякевич К. М.—Назарьевская 19 кв. 5.
 Флякевич К. М.—Назарьевская 19 кв. 5.
 Файнзильберг—Пушкинская 6 кв. 8.
 Фукс—Борисоглебская 17 кв. 19.

Х

Хавчин Р.—Межигорская 5 кв. 6.
 Хаенко С. С.—Жилинская 50 кв. 3.
 Хайтин В. С.—Пятакова 21/23 кв. 4
 Хам—Рейтерская 16 кв. 1.
 Хаинков Н. Г.—К. Маркса 12 кв. 49.
 Хандрос Б. В.—Революц. 93.
 Харшац Р. С.—Пушкинская 6 кв. 23.
 Хорат—Спасская 3 кв. 15.
 Халох—В.-Вал 46.
 Харитонов М. К.—Чудновского 13 кв. 36.
 Харьто Л. И.—Святославская 8 кв. 15.
 Харитон Д. М.—Красноармейск. 16 кв. 5.
 Харитонский А. М.—Меринговская 4
 кв. 191.
 Хатавнер А. Д.—Горовица 6-а кв. 20.
 Хатимская М. А.—Энгельса 7 кв. 7.
 Хетов Ц. А.—Михайловск. пер. 3 кв. 21.
 Хейфиц А. В.—Воровского 25 кв. 169.
 Хелемский Я. Б.—Наб. Крещатикск. 23
 кв. 3.
 Хелмовская Р. И.—Раковского 25 кв. 97.
 Херсонский А. Д.—Революции 47 кв. 39.
 Хинчук И. И.—В.-Вал. 48 кв. 4.
 Хмельницкий Е. Н.—Короленко 45 кв. 29.
 Хенкин М. М.—Гершуни 25 кв. 4.
 Хроненко В. И.—Б.-Кудрявск. 10 кв. 25.
 Ховах Иона С.—Короленко 68-6 кв. 7.
 Ходив М. Н.—Пятакова 62 кв. 2.
 Ходаков А. К.—Жульянская 79 кв. 12.
 Ходыко И. В.—Сенная площ. 6 кв. 65.
 Хомин А. А.—Нестеровская 42 кв. 2.
 Хольтовер М. М.—Сенная площ. 6 кв. 61.
 Хомченко А. Ф.—Пролетарская 91 кв. 16.
 Хомченко Д. Т.—Пролетарская 91 кв. 16 кв.

Хоменко Ив. Ник.—25 Октября 16 кв. 68.
 Хорошанский М. Е.—Н.-Вал 35 кв. 1.
 Хорошанский И. Г.—25 Октября 18 кв. 20.
 Хохол В. Г.—Святославская 9 кв. 8.
 Хургин Д. Л.—Н. Крещатикск 10 кв. 7.

Ц

Цацкин М. Я.—Ленина 36 кв. 3.
 Цветков Н. Ф.—Красноармейск. 16 кв. 17.
 Цебрик Н. Г.—К. Маркса 11 кв. 12-6.
 Цезарь Н. П.—Н. Крещатикск. 5.
 Цебрик Н. Г.—К. Маркса 11 кв. 16.
 Цейтлин С. З.—Святославская 8 кв. 4.
 Цельтнер Н. Г.—Костельная 12 кв. 12.
 Центр Р. Б.—Толстого 11 кв. 3.
 Цеслер М. И.—Красноармейск. 130 кв. 2.
 Цессин Н. Л.—Тарасовская 9 кв. 21.
 Цигель Р. М.—25 Октября 16 кв. 5.
 Циклис С. Ф.—Хоревая 23, кв. 4.
 Циклис О. Я.—Межигорская 9 кв. 7.
 Цикин К. П.—К. Маркса 11 кв. 31.
 Цимберг И. О.—Гершуни 28 кв. 2.
 Циба Т. М.—Гершуни 60 кв. 8.
 Циганенко Н. А.—Театральная площ. 48-а.
 кв. 15.
 Цимбалист И. И.—Борохова 49 кв. 8.
 Циханович П. Л.—Ленина 36 кв. 19.

Ч

Чайка С. П.—Площ. Спартака 2 кв. 29.
 Чайковская А. С.—Раковского 15 кв. 5.
 Чертко Б. И.—Короленко 19 кв. 17.
 Челядин А. М.—Меринговская 3 кв. 11.
 Челепенко—Пушкинская 11-6 кв. 4.
 Червинский И. И.—Ильинская 10 кв. 8.
 Черкасский Я. С.—Пушкинская 35 кв. 10.
 Черкас К. И.—Воровского 22 кв. 20.
 Чорная Зоя Иван.—Левашовская 36 кв. 7.
 Черняховская М. М.—Горовица 8 кв. 16.
 Чернова Р. А.—Пролетарская 3-а кв. 25.
 Черняховская А. Н.—Стрелецкая 8 кв. 5.
 Черенков А. Ф.—Нестеровская 38.
 Черфас Р. Г.—Пушкинская 39-а кв. 9.
 Чесский А. Я.—Красноармейск. 18 кв. 22.
 Чечик А. А.—Энгельса 6 кв. 33.
 Чичик С. Б.—Пушкинск. 8 кв. 3.
 Чирская М. П.—Стрелецкая 8 кв. 3.
 Чудан М. Б.—Бульонская 24 кв. 6.
 Чудновский А. П.—Бассейная 56 кв. 22.
 Чудновский Б. М.—М. Житомирская 17
 кв. 4.
 Чумичев В. Д.—25 Октября 16 кв. 12.
 Чучко А. С.—Бульонская 62 кв. 5.

Ш

Шварцбрейм М. Д.—Пятакова 67 кв. 2.
 Шварц М. Ш.—Крещатик. пр. 13 кв. 9.
 Шварц—Мильонная 9 кв. 66.
 Шведов Бор. Ант.—25 Октября 16 кв. 13.
 Шведовский Б. А.—25 Октября 16 кв. 28.
 Шабдаш Ф. Н.—Меринговская 7 кв. 11.
 Шлионский П. Л.—Красноармейск. 16 кв. 8.

Шляшевич И. Н.—Гершунн 45, кв. 25.
 Шляшевич Я. Н.—Гершунн 45 кв. 26.
 Шабалин Х. Д.—Энгельса 28 кв. 4.
 Шабдаш Ф. Н.—Меринговская 7, кв. 11.
 Шашунов Ф. Л.—Гершунн 50, кв. 9.
 Шаля И. В.—Ботаническая 1 кв. 17.
 Шальта А. Б.—Красноармейск. 41 кв. 3.
 Шлоша И. В.—Меринговская 4 кв. 203.
 Шалитовай Мар. Як.—Левашовск. 36 кв. 8.
 Шаповалов Вас. Кир.—25 Октября 16 кв. 67.
 Шапиро Ф. С.—Меринг. 7 кв. 17.
 Шапиро Изр. Иль.—Энгельса 6 кв. 57.
 Шапиро М. М.—Борохова 9 кв. 9.
 Шаргородский М. М.—Волоская 28, кв. 10.
 Шаевич Г. С.—Нестеровская 17 кв. 23.
 Шариндин Г. С.—Шулявка, 1 дачная дом Шенделя.
 Шафир З. П.—Пушкинская 24 кв. 5.
 Шахнович К. С.—Волоская 28, кв. 9.
 Шполянский Л. Н.—Свердлова 26 кв. 10.
 Шполянский А. И.—Ленина 14 кв. 19.
 Шпарбарт А. В.—Гершунн 60 кв. 10.
 Шинкаренко Н. И.—Пролет. 93 кв. 9.
 Шпильман И. И.—В. Бал 42 кв. 4.
 Ширман А. Л.—Пятакова 39 кв. 3.
 Шпилюк—Спаская 5 кв. 2.
 Шпигель П. Я.—Красноармейск. 35 кв. 17.
 Шолп Дав. Льв.—Короленко 68-6 кв. 12.
 Шолин И.—Поташня, лесхоз.
 Шильман Г. В.—Меринговская 4 кв. 195.
 Шкурской Е. К.—Назарьевская 15 кв. 9-а.
 Шкурович С. И.—Пушкинская 35 кв. 10.
 Шкурович—Жит. базар 8 кв. 21.
 Шкилко Эсф. Абр.—Жилинская 56 кв. 3.
 Шишацкий И. И.—Нестеровская 17 кв. 2.
 Шрейбер Г. Н.—Межигорская 32 кв. 14.
 Шпикаренко—Рыбальская 19 кв. 1.
 Шахнович И. Б.—Свердлова 30 кв. 6.
 Шивранов И. И.—Тимофеевская 3.
 Шевалев Н. А.—Гост. Ленинград.
 Шевченко А. Д.—Красноармейск. 21 кв. 22.
 Шелонько А. И.—Мстиславская 31-6.
 Шелечник М. С.—К. Маркса 11 кв. 37.
 Шелешнин Л. С.—Кр. Унив. студентск. 7-а кв. 12.
 Шейгайт С. М.—Меринг. 7 кв. 13.
 Шейфени Исак Ос.—Короленко 68-а кв. 21.
 Шейнкман И. С.—Борисоглебск. 5 кв. 5.
 Шейер А. Д.—Воровского 25 кв. 143.
 Шейнис Н. М.—Михайловск. пр. 3 кв. 19.
 Шейндбассер Р. М.—Красноармейск. 39 кв. 15.
 Шейгайт Р. И.—Меринг. 7 кв. 13.
 Шера Г. В.—Красноармейск. 92 кв. 9.
 Шерман Ш. Л.—Красноармейская 18 кв. 21.
 Шеривер Б. М.—Пушкинская 6 кв. 20.
 Шехтман И. А.—Энгельса 6 кв. 59.
 Шершер А. М.—Пушкинская 6 кв. 21.
 Шепельский—Революции 75 кв. 1.
 Шмаин М. Л.—Площ. Спартака 2 кв. 35.
 Шлиомович М. З.—Караваевская 17 кв. 9.
 Шмельков—Дачный пр. 9.
 Шмуклер Б. И.—Остольнинская 51 кв. 2.
 Шмунис З. М.—Нестеровская 38 кв. 7.
 Шмушкин Ш. М.—Рейтерская 25 кв. 7.

Штейберг Е. М.—Красноармейск. кв. 22.
 Штейнберг Я. Ф.—Красноармейск. 19 кв. 14-а.
 Штейнберг Н. И.—Караваевская 17 кв. 9.
 Штеренберг А. М.—Пушкинская 22 кв. 13.
 Штеренгарц Э. Х.—Пушкинская 23 кв. 10.
 Штерензон А. А. и И. А.—Меринговская 10 кв. 12.
 Штис Б. А.—Золотоворотская 3 кв. 4.
 Шток А. Я.—25 Октября 18 кв. 9.
 Шуб Ф. С.—Рейтерская 24 кв. 9.
 Шульман В. Я.—Жилинская 4 кв. 6.
 Шульман Г. Э.—Короленко 61 кв. 49.
 Шульмазе И. Г.—Энгельса 6 кв. 4.
 Шульш-Нестеренко Н. П.—Тарасовская 16 кв. 12.
 Шульмейстер В. А.—Короленко 39 кв. 14.
 Шумов Т. А.—Короленко 39 кв. 12-а.
 Шумов С. Я.—Бульонская 71 кв. 3.
 Шурко В. Н.—Пушкинская 37 кв. 6.
 Шура-Бура А. И.—Гороваца 25 кв. 2.
 Шухгалтер В. Я.—Красноармейск. 54 кв. 10.
 Шейделовский П. М.—Пушкинская 6 кв. 21.

Щ

Щербин—Кр. площ. 1.
 Щербаков М. И.—Красноармейск. 18 кв. 9.

З

Згаузе Л. М.—Пролетарская 20 кв. 7.
 Эдельман Е. Л.—Пролетарская 3 кв. 22.
 Энгельман Б. Р.—Бассейная 5-6 кв. 15.
 Эйдельман Э. Г.—Пролетарская 9 кв. 7.
 Эйнгорн Н. И.—Ленина 4.
 Эйденкальдт Т. А.—Рейтерская 20 кв. 8.
 Эйсман С. Б.—Святославская 8 кв. 11.
 Эльгорт Ф. Д.—Революции 91 кв. 1.
 Эльгорт М. Х.—Красноармейск. 92 кв. 26. (час. маст.).
 Элькин Н. И.—Площ. Спартака 2 кв. 33.
 Элькин Л. М.—Пятакова 9 кв. 9.
 Эркес Ф. Г.—Тарасовская 9 кв. 13.
 Эртеньев Л. И.—Святославская 8 кв. 14.
 Элштейн Л. М.—Воровского 25 кв. 148.

Ю

Юдашкин Г. А.—Раковского 4 кв. 6.
 Юдилович С. И.—Меринговская 4 кв. 196.
 Юдин А. Н.—Революции 13.
 Юдин М. А.—Пушкинская 37 кв. 6.
 Юдковский И. М.—25 Октября 18 кв. 9.
 Юровский Е. И.—Паньковская 1 кв. 12.
 Юрченко—Шлянская 1 кв. 22.
 Юстус Н. П.—Рыльск. пр. 3 кв. 5.
 Юсов К. А.—Бульонская 58 кв. 1.
 Юцевич К. А.—Нестеровская 18 кв. 4.
 Юхим М. А.—Воровского 25 кв. 168.

Я

Яблонский А. В.—Революции 47 кв. 34.
 Явиц С. И.—Толстого 11 кв. 34.

Якубовский В. В.—Толстого 11 кв. 19.
Якубенко И. И.—Короленко 13 кв. 5.
Ямпольский И. В.—Красноармейск. 18 кв. 11.
Якимов А. Г.—Светославск. 9 кв. 9.
Яниковский Г. А.—Пушкинская 23 кв. 8.
Яновский Ф. Э.—Красноармейск. 26 кв. 16.
Яновский П. Л.—Б. Шевченко 5 кв. 19.
Янушпольский Н. И.—25 Октября 16 кв. 51.
Яралов А. О.—Пятакова 37 кв. 17.
Яроменко Прох. Ант.—Лавашевская 36 кв. 1.

Яровой А. Ц.—Ротнединокая 1 кв. 8.
Ярославский П. Л.—Пятакова 34 кв. 4.
Ярошецкий—Рейтерская 18 кв. 11.
Ярошевский В. Ф.—Пятакова 8 кв. 2.
Ясногородская Ц. И.—Пушкинская 41 кв. 24.
Ясногородская Л. Ш.—Нестеровская 38 кв. 7.
Яснопольский Л. Н.—Тарасовская 16 кв. 3.
Яхненко Леон. Льв.—Жилинская 56 кв. 5.
Яцунов—Рейтерская 45 кв. 1.
Яцунов В. М.—Андреевская 18.

Дополнительный список жителей и их телефоны.

Абрамович Б. Е. Пом. зав. Центробумтре-
ста — Шевченко 5 кв. 33. тел. 41—75.
Аврашов С. В. Дир. Колб. ф-ки.—Дмитриев.
39 кв. 41. т. 27—68.
Амчеслав.—Пролет. 20 кв. 10 т. 44—11.
Аполонский Ф. М.—Рейтер. 31 кв. 4.
т. 18—72.
Астаповский З. М.—Свердлова 23. т. 38—52.
Байвель Я. О.—Пролет. 17 кв. 12. т. 23—49.
Бакшта В. П.—Пушкин. 8 кв. 12. т. 39—57.
Басов Л. С.—Раковского 14 кв. 74. т. 21—09.
Бейлин Н. Н.—Ботаник. 4 кв. 1 т. 28—63.
Беньяш М. Г. Д-р Хязм. Бакт. Инст.—Во-
ровск. 54 кв. 2. т. 12—29.
Бегман Г. Г. Врач.—Пятакова 32 кв. 2.
т. 31—23.
Бибер Р. Р.—Горовица 18 кв. 10. т. 9—25.
Богатырчук Ф. П.—Раковский. 25 кв. 15.
т. 5—71.
Бройде Г. О.—Новая 3 кв. 12. т. 25—70.
Бухман Р. А.—Пролет. 18 кв. 16. т. 33—77.
Васильченко А. И.—Пушкинская. 9 кв. 2.
т. 3—50.
Верховский Ф. Б. Пом. Зав. Центробумтре-
ста—Пролетар. 9 кв. 5. тел. 28—85.
Винтер А. Б.—Львовск. 55 кв. 28. т. 28—04.
Володарский Л. И.—ул. Жертв Револю-
ции 9 кв. 52 т. 6—62.
Володарский Л. И.—Жертв Революц. 9 кв. 52.
т. 6—62.
Воробьева Г. И.—Революц. 27. т. 28—28.
Гартштейн М. К.—Б. Шевченко 5 кв. 30.
т. 23—89.
Гехта Ш.—Фрукт. лр. 7 кв. 1. т. 37—20.
Гзовский И. С.—Горовица 38 кв. 18.
т. 43—56.
Голубчик Г. Ф.—Пролет. 20 кв. 3. т. 12—62.
Гольдман Е. I.—Пролет. 8 кв. 3. т. 43—76.
Гоощенко П. А.—Пушкинская. 23 кв. 11.
т. 23—47.
Городинский М. П.—Меринговская 1 кв. 21.
т. 4—45.
Гарниненко—Пушкин. 23 кв. 11. т. 23—47.
Гриншпун М. А.—Красноармейск. 54 кв. 8.
т. 34—33.

Гузик, Фрейдин и Богельман—Воровск. 11.
т. 9—45.
Давидов.—Горовица 16 кв. 2. т. 34—64.
Дивович А. И.—Виноградная 20-а кв. 7.
т. 40—39.
Добрушкин М. С.—Пролет. 8 кв. 11 т. 46—11.
Дорошенко В. Г.—Ленина 31 кв. 11 т. 36—07.
Душский И. М.—Меринговская 3 кв. 12.
т. 21—01.
Дынин Л. Е.—Борохова 15 кв. 16. т. 16—24.
Журавель К. Л.—Пушкинская 8 кв. 15.
т. 13—17.
Загальская В. А.—Рейтерская 20 кв. 11.
т. 27—18.
Залкинд С. А.—Пролет. 3-а кв. 5 т. 18—67.
Зенцов И. И.—Королен. 39 кв. 17 т. 18—38.
Зайденшнер М. С.—Пушкинская 24 кв. 8.
т. 20—48.
Ианов И. И.—Нестер. 31 кв. 4 т. 33—26.
Каган М. О.—Раковский. 14 кв. 6-а. т. 42—01.
Каневский Д. Л.—Пушкинская 24 кв. 4.
т. 17—39.
Караваев В. П.—Упр. Виссиндикат. т. 1—73.
Карасик Б. И.—Ленина 4 кв. 2. т. 28—60.
Керсек Н. И.—Горовица 8-6/3 т. 36—87.
Корсек И. И.—Горовица 8-6/т т. 36—87.
Коротка В. В.—Горовица 10. т. 15—03.
Кипнис И. И.—Воровского 25 кв. 187.
т. 15—59.
Клименко—Революц. 27. т. 20—13.
Козаков Ф. Я.—Воровского 25 кв. 179.
т. 18—70.
Комаров Д. М.—Раковского 14 кв. 56.
т. 11—44.
Корытко В. А.—Горовица 18 кв. 9. т. 9—53.
Коха В. Г.—Революц. 47 кв. 5. т. 27—51.
Кривицкий Е. Б.—Фроловская 4. т. 11—15.
Леч. Д-ра Кулишера—Тарасовская 9.
т. 4—05.
Кушнеров М. Г.—Короленко 42. т. 34—35.
Куцовский П. С.—Февральская 24 кв. 3.
т. 6—04.
Левин И. Л. Зам. Упр. Виссин.—т. 34—49.

- Левинский И. М.—Гавольд—Мерингов. 3 кв. 10, т. 17—37.
- Легатов И. И.—Воровск. 48 кв. 8 т. 25—09.
- Левшин А. М.—Львовская 47 кв. 6, т. 17—63.
- Левиант—Воровск. 33, т. 10—83.
- Лерман—Воровск. 36 кв. 13, т. 5—30.
- Липницкий В. С.—Юр. Университ. 7-а кв. 22 т. 22—14.
- Лукьяненко П. Ф.—Пушкинская 23 кв. 19, т. 19—82.
- Линдерман Г. М.—Ленина 12 кв. 10, т. 42—78.
- Малаховский М. Н.—Воровского 9 кв. 1, т. 22—85.
- Мединский Л. В.—Прорезная 2 кв. 45, т. 16—68.
- Медынский Л. В.—Прорезная 2 кв. 45, т. 16—68.
- Меевоиц Е. М.—К. Маркса 9 кв. 1, т. 18—21.
- Мусатов И. Ф.—Короленко 33 кв. 8, т. 39—02.
- Мутит Э. М.—Гершунги 28 кв. 15, т. 45—51.
- Натанзон Б. М.—Пушкинск. 23 кв. 19, т. 63.
- Николаев А. П.—Рейтерск. 9 кв. 3, т. 4—07.
- Новиков Н. И.—Б. Шевченко 54 кв. 2, т. 15—51.
- Обремский В. А.—Театрал. пл. 48-а кв. 8, т. 36—27.
- Овсевич Е. А.—Хоревая 23 кв. 5 т. 7—88.
- Олевский Б. Н.—Новая 3 кв. 22, т. 27—74.
- Олейников Е. И.—Красноармейск. 21 кв. 19, т. 19.
- Орлов Р. Н.—Меринг. 3 кв. 10, т. 17—34.
- Пайкин И. Б.—Пушкинск. 8 кв. 3, т. 10—73.
- Петровский В. В.—Либкнехта 30 кв. 5, т. 4—88.
- Пик В. М. Врач.—Свердлова 26 кв. 7, т. 10—14.
- Покстиловский Н. Д.—Леонтов. 2 кв. 21, т. 40—14.
- Поляков И. Ф.—Тарасовская 16 кв. 21, т. 31—48.
- Пчелин Г. А.—Нестеров. 17 кв. 3 т. 4—03.
- Рабинович С. Б.—Нестеровская 40 кв. 9, т. 35—5.
- Рабинович М. И.—Спасск. 6 кв. 4, т. 16—02.
- Рабинович М. И.—М. Житомирская 20 кв. 50 т. 8—31.
- Ражба З. А.—Рейтерск. 21 кв. 4, т. 19—35.
- Ражба А. Ш. и С-ья—Дмитриев. 10 кв. 15, тел. 36-13.
- Раик Е. Л.—Борохова 33 кв. 9, т. 11—14.
- Рахленко С. М.—Раковск. 14 кв. 77, т. 11.
- Рогачевский Л. А.—Толстого 11 кв. 4, т. 41—02.
- Рогинский И. К.—25 Октября 16 кв. 18, т. 18—39.
- Родал М. Б.—Раковского 16 кв. 19, т. 35—31.
- Родштейн А. М.—Пролетарская 7 кв. 17, т. 15—04.
- Ротенберг Б. А. Зав. А-ом Одессторга.—Энгельса 2, т. 44—29.
- Рохлин И. В.—Михайл. пр. 9 кв. 23, т. 37—48.
- Самойлович Д-р.—Рейтерская 31 кв. 5, т. 41—42.
- Сафонов.—Новый 3 кв. 24, т. 11—33.
- Сергеев—Революц. 17, т. 2—06.
- Свирский А. М.—Пушкинская 21 кв. 10, т. 5—72.
- Синаюк А. Д.—Пушкин. 6 кв. 5, т. 36—36.
- Соколов А. И. Секр. Юр. Вильсницката — тел. 31—05.
- Сокольский В. М.—Раковского 14 кв. 54, т. 9—20.
- Соркин Р. Г.—Ленина 14 кв. 17, т. 21—78.
- Сорока А. О.—Раковского 14 кв. 58, т. 21—75.
- Сливак М. М. «Металлист»—Воровского 58, т. 28—80.
- Сливак М. И.—Революции 47 кв. 15, т. 26—27.
- Таска Е. Я.—Пушкин. 8 кв. 5, т. 24—51.
- Тимофеева С. Л. — Леонтов. 2/29 кв. 15, т. 25—82.
- Трахтман Л. Б.—Раковск. 31, т. 25—30.
- Тошиман—Раковск. 35, тел. 30—25.
- Фонаржи Г.—Толстого 11 кв. 4, т. 33—49.
- Феенберг М. Я.—Горовица 8-6 кв. 5, т. 9—52.
- Финкельштейн — Горовица 8-6 кв. 4, т. 20—75.
- Фридман И. В.—Революции 45 кв. 36, т. 36—63.
- Хайтун С. Е.—Свердлова 20 кв. 1 т. 15—48.
- Харитон Д. М.—Красноармейская 16 кв. 5, т. 18—57.
- Лазаров В. Г.—Рогнецик. 1 кв. 4, т. 8—20.
- Червиц Л. А.—Н. Крещатики 24, т. 4—87.
- Чаркасский А. С.—Борох. 23 кв. 2 т. 25—61.
- Шapiro И. Е.—Пятакова 135, т. 39—19.
- Шapiro М. М.—Борох. 9 кв. 9, т. 35—68.
- Шевалев П. В. Зав. Юнев. отд. Ц. Б. Т.—25 Октября 13 кв. 1, т. 37—59.
- Шейман Е. В.—Рейтерская 20 кв. 19, т. 43—32.
- Шейман—Рейтерск. 20 кв. 19.
- Штейнберг А. П.—Пушкинск. 23 кв. 8, т. 6—06.
- Штейнберг Л. П.—Пушкинская 23 кв. 8, т. 6—06.
- Штерензон О. А.—Меринговская 10 кв. 24, т. 23—90.
- Шульга М. Е.—Раковск. 17 кв. 16, т. 38—02.
- Энтин С. Б.—Рейтерск. 20 кв. 5, т. 38-71.
- Эпштейн Д. Я.—Горовица 25 кв. 8, т. 17—57.
- Юзефович Е. О.—Львовская 12 кв. 11, т. 9—66.
- Якимов М. П.—Ленина 12 кв. 13, т. 43—65.
- Брантман М. С.—Меринговская 7 кв. 18, т. 42—25.
- Д-р Вайсберг.—Пятакова 34 кв. 4, т. 46—33.
- Вест Д. М.—Пятакова 5 кв. 4, т. 22—88.
- Вольфсон Я. Н.—Энгельса 2 кв. 2, т. 7—06.

Дашев Е. В.—Костельн. 3 кв. 17, т. 13—73.
Дуэль Л. М.—Революц. 37-а кв. 6, т. 9—76.
Киев. Отд. Кишпромторг—Красноарм. 137,
т. 27—41.
Каганов Н. З.—Революции 37-а кв. 9,
т. 17—06.
Клигман А. М.—Маркса 11 кв. 34, т. 35—77.
Лазнев П. Г. Д-р.—Гоголевская 34 кв. 4,
т. 6—73.
Мигаль И. С. Инжен.—Институт, 16 кв. 32,
т. 48—08.

Петренко-Лазнев М. Н.—Гоголев. 34 кв. 4,
т. 6—73.
Полонский Г. И.—Воровского 14 кв. 1,
т. 28—71.
Смагаринский Я. М.—Костельная 3 кв. 14,
т. 11—69.
Фурер З. Е.—Костельн. 3 кв. 24, т. 1—66.
Д-р Шмуклер. Тераль Центр II-ка.—Несте-
ров. 31 кв. 2, т. 12—03.
Юкельсон С. З.—Революции 37-а кв. 21-а,
т. 31—03.

Дополнительный список абонентов

Дубовский М.—Раковск. 13 кв. 8, т. 29—89.
Московой—Ленина 52 кв. 1, тел. 11—51.
К. О. О. Д. Г. П. У.—ул. Р. Люксембург 16
коммутатор.
К. О. О. Д. Г. П. У. Юз'а—Елизаветинская
12, тел. 13—12.
Трубочистн. отдел.—Нероновича 18 тел. 21.
Цирк—К. Маркса 7 тел. 34.
Малый театр.—Воровского 36 тел. 8—78.
Даревский—Жилинская 1 кв. 16 т. 40—82.
Окр. Упр. Сельбуд.—Ленина 78 тел. 31—56.
Козаков Ф. Я. Зам. Зав. «Одессторг» —
т. 18—70.
Гостиница «Италия»—Ленина 3 т. 17—70.
«Ренессанс» ресторан — Воровского 22
тел. 2—31.
Шенфельд В. Д. чл. кол. зап.—Пролетарс-
кая—18 кв. 4 тел. 28—55.

Прив. почт. тел. н-ра—тел. 6—89; 69, 1—42.
А. Л. Адамов. Упр. театра им. Шевченко.
тел. 23—57.
Театр им. Шевченко — ул. Ленина, 5,
тел. 4—38; 19—66.
Галантер Е. Б. Главадм. т. им. Шевченко
т. 5—66.
К. обл. от. Т-ва отв. труда б. арт. Боб-
ровского 25 кв. 14 тел. 29—76.
К. обл. от. Т-ва отв. труда б. арт. Боб-
ровского.—Либкнехта 6 тел. 15—30.
Максимов упол. Т-ва отв. труда.—Воровско-
го 38 кв. 20 т. 8—32.
Губстат-бюро—Революции 19 тел. 32—84.
Гапонов И. И.—Тургеневская 16 тел. 40-15.
Ветров А. А.—Рейтарская 25 тел. 34—70.
Березов—Гершуни 64 тел. 8—82.

Ціна „Глобуса“ тільки 15 коп.
Вимагайте у газетярів.

Гор. Бердичев.

Указатель торгово-промышленных фирм, учреждений и кустарей, поместивших свои адреса.

- Промбанк. Филия.
Кожноопторг.
К-ра Об'единен. Кооп. Бердищевщины — Карлугумуган. 4.
Волис. Лисок. Кожмагазин.—Иудейская 4.
Кац М. Н. Писчебуд. маг.
Кейль М. М. мучн. магазин.—Школьный. и Кушеческ. 17.
Боонштейн К. Ш. ман. маг. — Советская площадь.
Зайдель Р. ман. маг. — Советская площ.
Быстрицкий Г. и Шмурак И. Т. ман. маг. — Советская площ.
Уполномочен. Госторга УССР.—ул. Юридика 11.
Пралусский маст. тр.—Ковалитов. 1.
Кугра. порт. маст.—Юсвельтан. 43.
Кесельман, дамск. портной.—Ленина 56.
Шрам Д. М. портн. мужск.—Ленина 49.
Штейнберг О. Т. час. мастер.—Ленина 19.
Друкер Д. Л. шал. мастер.—Ленина 1 кв. 3.
Рыбчинский, мужк. портн.—Махновск. 10.
Пекун, маст. шут. меб.—Махнов. 10.
Рабинович В. Н. перчат. маст.—Либкнехта 6.
Хусид Я. И. и Ройтман Я. М. стол. маст. — Махнов. 6.
Гольдштейн И. П. изоф. мастер.—Советская площ. 30.
Аптер Д. Л. маст. масл. красок.—Советская площ. 21.
Блехман А. М. час. маст. Совет. пл. 14.
Цимиринский, стол. маст.—Махнов 2.
Друтман М. Я. дам. портн.—Махнов. 6.
Зельцео Г. Р. дам. портн. Махнов. 16.
Колодницкий С. Д. изоф. маст.—Махнов. 16.
Айзенберг И. М. мужк. портн.—Махнов. 24.
Хуторянский В. П. живопис. худ. маст. Махнов. 23.
Шмаин У. Я. живопис. маст.—Махнов. 20.
Биленьин щет. маст.—Советская пл. 7.
1 Арт. Инвал., Куст. маст. пил. бум.—Советская площ. 8.
Т-во «Книжбум»—Советская пл. 8.
Окрпрофбюро—ул. Либкнехта 23—27.
Шнайдман, кулет. глаз. воск. крас. — Кармелит. 1.
Погребянский Д. И. краски—Совет. пл. 13.
Резник, шал. маст.—Советск. пл. 17.
Ген И. М. электр. маст. «Свет»—Советская площадь 21.
Ваза Я. М., час. маст. — Либкнехта 3.
Малина М. Х., перепл. мастер.—Либкнехта 33.
Шнайдерман Е. З. час. мастерская—Либкнехта 33.
Шварцбург А., портн. мастерск. — Потер. 2.

Гор. Житомир.

- Друкар, щеточн. мастерская—Ленина 2.
Финпертер, портн. мастерск.—Совет. пл. 26.
Гальперин, механ. мастерск. «Молот» — Советск. площ. 22.

Подписывайтесь на ежедневную массовую газету „Киевский Пролетарий“.

Список врачей, поместивших свои адреса.

ХИРУРГИЯ.

- Вайсблат С.—Пятакова 36, кв. 4.
Морозов И. Д.—Толстого 10 кв. 8.
Тимофеев С. Л.—Леонтовича 2/9 кв. 15,
тел. 28—82.
Завьялов И. А.—Окт. больница, тел.
17—28.
Черемухин М. С.—М.-Подвальная 16
кв. 2, тел. 25—37.
Юцевич.—Константиновская 46 кв. 3.

ГИНЕКОЛОГИЯ И АКУШЕРСТВО.

- Авгулевич А. А.—Нестероская 20 кв. 4.
Барбар-Поспелова—Красноармейск. 146
кв. 5.
Барбар А. О. старш. ассист. пол-ки —
Красноармейская 146 кв. 5.
Быховский А. С.—Пятакова 129 кв. 1.
Винницкий А. С.—Красноармейская 120
кв. 9.
Гроздова Л. Н.—Жилинская 19 кв. 8.
Гофман Е. Г.—Красноармейск. 5 кв. 6.
Граймер М. Л.—Свердлова 14 кв. 5.
Жемирикина К. И.—Дмитриевская 26
кв. 4.
Загальская В. А.—Рейтерская 20 кв. 11,
тел. 27—18.
Кулишер М. Р. лечебница—Тарасовская
9, тел. 4—05.
Корытко В. В.—Горовица 10 кв. 7, тел.
15—03.
Трипольская В. И.—Ленина 42 кв. 19.
Панченко Н. А.—Полевая 103 кв. 3.
Петренко М. И.—Гоголевская 34 кв. 4.
Штронда М. П.—Андреевск. сп. 22-б
кв. 3.
Швогер-Летецкий—Львовская 45 кв. 1/
Писемский Г. Ф. проф.—Иршанская 8,
тел. 12—74.
Хатунцев В. А.—Гершуни 20, телеф.
26—86.

Хомякова-Буслова — Рейтерская 24,
тел. 17—67.

КОЖНЫЕ ВЕНЕРИЧЕСКИЕ БОЛЕЗНИ.

- Бланкман С. М.—Свердлова 2 кв. 36.
Воленер М. Я.—ул. Короленко — Тол-
стого 61/11 кв. 40.
Вулих Б. Г.—Б.-Подвальная 17 кв. 5.
Голодец И. А.—Пятакова 26 кв. 5.
Гольдинберг Л. И.—Красноармейск. 43
кв. 9.
Гурин Е. Г.—Короленко 41 кв. 9.
Кичина А. М.—25 Октября 4 кв. 11.
Костро С. А.—Короленко 27.
Куксинский В. Н.—Пушкинская 22-а
кв. 2.
Ланда Г. С.—Свердлова 14 кв. 7.
Леви В. Г.—Революции 34 кв. 6.
Мэрсон А. Л.—Красноармейская 44,
кв. 4.
Магазинер Л. С.—Константиновская 1
кв. 7.
Пауль Б. Б.—Воровского 56 кв. 2.
Перельцевейг К. С.—Красноармейск. 10
кв. 3.
Синельников И. М.—Воровского 41.
Соболь И. Д.—Пролетарская 18 кв. 14.
Рапорт Н. С.—Красноармейск. 5 кв. 6.
Цитович В. И.—Рейтерская 45 кв. 2.
Цербинина Е. Н.—Коминтерна 5 кв. 3.
- ### УШНЫЕ, ГОРЛОВЫЕ И НОСОВЫЕ БО- ЛЕЗНИ.
- Костелянец А. Ю.—Пятакова 33 кв. 5.
Рабинович М. И.—Спасская 6 кв. 4.
Подгаецкий Г. Б.—Дмитриевская 19
кв. 9.
Ставраки С. Е. проф.—Ленина 34, тел.
25—24.

ГЛАЗНЫЕ БОЛЕЗНИ.

- Поляк Г. Д.—Раковского 9 кв. 3.
Левицкий М. А. проф.—Раковского 14
тел. 38—11.
Румянцева А. Ф.—Короленко 32 кв. 3.

ЛЕГОЧНЫЕ БОЛЕЗНИ.

- Эпштейн Д. Я. прив. доцент—Горовица
25 кв. 8, тел. 17—57.

ВНУТРЕННИЕ БОЛЕЗНИ.

- Бушуев В. Ф.—Красноармейск. 120 кв. 7
Барнадский Н. С.—Тарасовск. 16 к. 11.
Быховский А. Ю.—Толстого 11, телеф.
7—20.
Губергриц М. М. проф.—Пятакова 35.
тел. 24—56.
Гинзбург Ф. С.—Пятакова 33 кв. 2,
тел. 19—90.
Дембицкий П. И.—В.-Вал 62 кв. 10.
Зюков А. М.—Короленко 39 кв. 4.
Искерский В. К.—Тарасовская 16 кв. 6.
Лазнев П. Г.—Гоголевская 34 кв. 4.
Мазур А. Т.—Андреевская 8/10 кв. 45.
Пик В. М.—Свердлова 26 кв. 7, телеф.
10—14.
Падалко Б. Я.—Горовица 18 кв. 8.
Подвойский В. М.—Константиновск. 8.
Самойлович М. Г.—Рейтерская 31 кв. 5,
тел. 41—42.
Червинский, участк. врач — Ильинская
10 кв. 8.
Яновский профес. — Б.-Подвальная 13
кв. 6.
Шемельфеник В. К.—Пушкинская 9
кв. 8.
Стражеско Н. Д.—Короленко 48-а, тел.
4—32.
Шмуклер —Нестеровская 31 кв. 2,
тел. 12—03.
Ребров А. А.—Нерояловича 51 кв. 13.

ДЕТСКИЕ БОЛЕЗНИ.

- Герман М. П.—25 Октября 16 кв. 12-а,
тел. 4—82.
Овсиевич Г. А.—Хоревая 23 кв. 5, тел.
7—88.
Равикович М. И.—М.-Житомирская 20
кв. 50, тел. 8—31.
Контребинский—ул. Раковского уг. Гер-
шуни.
Румянцев Ф. Д. проф.—Короленко 32
кв. 3.
Скловский Е. Л. проф.—Толстого 11,
тел. 4—67.

НЕРВНЫЕ БОЛЕЗНИ.

- Кацман Л. М.—Меринговская 6-6 кв. 26.
Лазарев В. Г.—Рогнединская 1 кв. 4,
тел. 8—20.
Селецкий В. В. проф.—Рейтерская 29
кв. 3.

РЕНТГЕНОЛОГИЯ.

- Богатырчук Ф. П.—Раковского 25 кв.
15, тел. 5—71.
Бергман зав. отд. Рен. Инс.—Пятакова
32 кв. 2, тел. 31—23.

ХИМ.-БАКТЕРИОЛОГИ

- Беньяш М. Г. профес.—Воровского 54
кв. 2, тел. 12—29.
Гейлик Ф. И.—Воровского 10, телеф.
17—74.
Костро С. А.—Короленко 27.

АНАТОМИЯ И ФИЗИОЛОГИЯ РАСТЕ- НИЙ.

- Левшин А. М.—проф. Львовская 47, к. 6

ЗУБНЫЕ БОЛЕЗНИ.

- Ангиницкий А. Ю.—Пролетарская 8,
кв. 16.
Боярский Е. С.—Пушкинская 41 кв. 21.
Вайнштейн Я. С.—Пролетарская 3-а,
кв. 1.
Вайсберг М. Б.—Михайловск. пер. 9,
кв. 6.
Вайсбрейт А. М.—Б. Шевченко 5 кв. 32.
Гольштейн С. М.—Красноармейская 15,
кв. 7.
Гофман С. О.—Ярославская 17, кв. 12.
Генина Р. Л.—Революции 41, кв. 15.
Гомельский И. С.—Свердлова 12 кв. 3.
Глушков В. Т.—Красноармейская 32
кв. 9.
Комаровский А. Е.—Свердлова 3 кв. 5.
Клистер Г. М.—Свердлова 30 кв. 3.
Ковенский И. М.—Хоревая 23 кв. 4.
Кушнир Б. Б.—Красноармейская 26-а.
Левик У. И.—Ленина 10 кв. 8.
Лещинский М. Д.—Пролетарская 16
кв. 4.
Липман И. А.—Львовская площадь 6
кв. 3.
Лупинский А. Д.—Воровского 25 кв. 136.
Логовинский И. И.—Ярославская 15
кв. 7.
Малаховский М. Н.—Воровского 9 кв. 1.
Макаров И. А.—Пушкинская 21 кв. 1.

- Николаев И. Н.—Львовская 33 кв. 4.
 Полонский Н. И.—Н.-Вал 25 кв. 1.
 Пани И. А.—Пятакова 26 кв. 2.
 Плинер С. А.—Раковского 7 кв. 2.
 Покаганов П. Д.—Раковка, 2-я дачи
 ления 3 кв. 1.
 Рабинович С. И.—Константиновск. 9.
 Ревич М.—Рейтерская 18 кв. 11.
 Слуцкий Б. И.—Пролетарская 38 к. 15.
 Стругач И. А.—Красноармейская 45
 кв. 1.
 Спивак Л. С.—Константиновская 27
 кв. 7.
 Сокол И. Я.—Красноармейск. 26 кв. 15.
 Тетельбайм И. И.—Свердлова 24 кв. 6.
 Шейнер Е. Н.—Воровского 23 кв. 8.
 Шлионский П. А.—Красноармейск. 16
 кв. 8.
 Штерензон О. А.—Меринговская 10, кв.
 24, тел. 23—90.
 Шнеерзон—Воровского 52 кв. 6.
 Фейгин Ф. Г.—Б. Шевченко 11, кв. 2.
 Фердман А. М.—Красноармейск. 11,
 кв. 5.
 Фридман—Будрявская 10, кв. 8.
 Чухман М. Н.—Борохова 24, кв. 8.
 Элконина Т. А.—Ярославская 25, в. 11.
 Ярман И. Б.—Ярославская 28, кв. 1.

Адреса лиц свободных профессий.

ЧЛЕНЫ КОЛ. ЗАЩИТНИКОВ.

- Ненадкевич—Революция 17 кв. 7.
 Скловский—Ленина 40 кв. 3.
 Райзман И. А.—Рейтерская 29 кв. 6., тел.
 13—62.
 Бессарабов И. П.—Воровского 25 кв. 177.,
 тел.—17.
 Лившиц Г. Е.—Новая 3 кв. 6, тел. 23—30.
 Городисский М. П.—Меринговская 1 кв. 21,
 тел. 4—45.
 Шейнфельд В. А.—Простетарская 18 кв. 4,
 тел. 28—55.
 Кохановский Н. А.—Нестеровская 21 кв. 9.
 Юровский Я. А.—Энгельса 11 кв. 7.
 Дикер А. И.—Борохова 39 кв. 7, телефон,
 15—79.
 Иваницкий-Василенко П. М.—Тарасовская
 16 кв. 7.

ИНЖЕНЕРЫ:

- Дорошенко В. Г. инж. стр.—Ленина 31 кв.
 11, тел. 36—07.
 Назарин В. А.—Мих. стр. 3 кв. 22.
 Гербест Г. А. инж. мех.—Раковского 14
 кв. 27.
 Линко В. Ф.—Красноармейск. 49 кв. 10.

- Душский И. Е.—Меринговская 3 кв. 12, тел
 21—01.
 Нечкин К. С.—Рейтерская 7 кв. 3-а.
 Обремский В. А.—Театральная площ. 48-а,
 кв. 8, тел. 36—27.
 Иссерянский И. Г.—инж. тепл.—Революция
 37-а кв. 3.
 Мигаль И. С.—ул. 25 Октября 16 кв. 23,
 тел. 48—08.

ХУДОЖ.-МУЗ. ЗАВЕДЕНИЯ И ПРЕПОДА- ВАТЕЛИ.

- Шопнич В. А. преп. муз.—Воровского 25
 кв. 186.
 Воинственская Н. М. музшк. коллект. пре-
 подават.—Опасокая 34 кв. 2.
 Филимонов Н. Н. препод. пения.—Хоревая
 28 кв. 2.
 Смирнова Н. М. препод. пения—Н. Бога-
 шическ. 6.
 Курсы Берлица, Завед. Блюма Б. С.—Ле-
 нина 12/14 кв. 5.
 Кушакоев И. Г. свобод. худож. Виолонче-
 лист.—Пятакова 92 кв. 10.
 Русск. Драмат. Курсы, Завед. Городецкий—
 Ленина 5.
 Обозненко Л. А. художники—Короленко 77
 кв. 24.

Список профессоров и лекторов Киевского Института Наробраза и Рабфака при нем.

- | | |
|---------------------------------------|--|
| Карпеко Александр Алекс. — Ректор. | Раевский Ал. Михайл. — Декан Фак. Проф- |
| Якубский Борис Владимир.—Прорект. Ад- | обазования. |
| министр. Хоз. части. | Александровский Гр. Вл.—Лект. Фак. Проф- |
| Филилович Влад. Петр. — Прорект. Хоз. | образ. и Факульт. Соц. |
| Части. | Воспитания. |
| Петрусь Влад. Петр. — Декан Фак. Соц. | Артоболевский Вл. Михайл. » » |
| Воспитан. | Белинг Дм. Остап. » » |
| Ловля Дм. Серг. — Декан Рабфака. | Бернут Леон. Ник. » » |

Белич Аф. Аф. — Лект. Фак. Проф. образ.
в Факульт. Социальн. Вос-
питания.

Букреев Борис Яковл. »
Владимирский Алядр. Влад. »
Волков Конст. Павл. »
Воскобойников М. М. »
Геомайзе О. Ю. »
Граве Д. А. »
Данилевич В. Е. »
Де-Метц Ю. Ю. »
Дорошенко О. И. »
Дорошевич А. К. »
Егоров И. В. »
Еремеев В. В. »
Зеров М. К. »
Иваниця Г. М. »
Калинович М. Я. »
Карум Л. С. »
Кордыш Л. И. »
Кравчук М. М. »
Ленинский П. Г. »
Либеоберг И. И. »
Лисецкий С. А. »
Личков Б. Л. »
Майлис С. Г. »
Манжос Б. С. »
Маслов С. И. »
Мокульский К. С. »
Музыченко А. Ф. »
Оглоблин А. П. »
Орлов М. Х. »
Перейффер Г. Ф. »
Раевский А. М. »
Радзиковский Б. Е. »
Радзимовская В. В. »
Шмальгаузеен И. И. »
Астряб А. М. »
Синяевский А. С. »
Шапошников Б. Г. »
Бордзиловский Е. И. — Ассистент.
Буцкая О. М. »
Воскресенский М. »
Гах С. М. »
Гольдштейн Д. П. »
Горалевич Д. К. »
Григорьев В. С. »
Губарев Г. М. »
Даин Г. В. »
Домрачева К. И. »
Емченко А. И. »
Журавский А. Р. »
Зеров Д. К. »
Константинов С. М. »
Крыжановский Л. А. »
Кузьмин В. А. »
Латышова Н. Я. »
Лиходед Л. С. »
Лосева М. Д. »
Лубкин А. Д. »
Магржиговская К. В. »

Мацуревич И. К. — Ассистент.

Миловская-Магржиговская К. П. »
Мойсеева М. Н. »
Москвичев С. М. »
Оксюк П. Ф. »
Перие М. И. »
Плотникова С. М. »
Полово И. К. »
Работа В. И. »
Руденко Г. С. »
Слуцкий Б. Е. »
Собинский В. В. »
Соколовский А. И. »
Фортинский Б. Ф. »
Щербина М. В. »
Шереметьев А. П. »
Янкович Б. М. »
Жураковский Г. Е. »
Ткаченко М. М. »

Реформатский С. М. — Лект. Фак. Профобр-
и Фак. Соц. Воспитан.

Роше В. К. »
Савченко С. В. »
Сафонов Т. А. »
Семенкевич Ю. М. »
Семенов А. П. »
Столяров М. А. »
Срезневский Б. И. »
Тимченко Е. К. »
Томкевич Л. А. »
Турчинович В. Т. »
Финн В. В. »
Фомин А. В. »
Холодный М. Г. »
Черный С. Д. »

Белозор Л. И. — Рабфак.
Ловля Д. С. — Декан Рабфака.
Бычков В. Е. — Рабфак.

Болотский А. В. »
Герштанский А. С. »
Гоунский М. К. »
Грунская О. А. »
Дружинин Б. М. »
Каган И. С. »
Коровицкий А. А. »
Мазуркевич М. П. »
Назарьевский А. А. »
Свистельников Д. Е. »
Ревуцкий Д. М. »
Фукс Б. Г. »
Чернояров М. В. »
Шаровольский И. В. »
Цейтлин И. Я. »
Юденич В. И. »
Перлин М. И. »
Лозовик Г. Н. »
Сабалдыр Г. А. »
Бакуменко И. А. »
Шадя И. В. »
Каминский В. Я. »
Клодницкий М. И. »

Адреса главнейших предприятий кустарной промышленности гор. Киева.

АРТЕЛИ:

- Ленинградское Т-во Ответственного Труда — Воровского, 25.
Максимов, уполномочен. артели отвеств. труда — Воровского, 38/20.
Каламашников. Трудартель по вывозке мусора и доставке щеку и глины. — Львовская т. 4, т. 40—18.
Трудартель «Полотеров». — Театральная, 10, т. 10-36.

БУЛОЧНЫЕ:

- Али Асми Хернес. — Бр.-Литовское шоссе, 22.
«Армения». — Кожемьяковская, 1.
Ахмедов А. К. — Бр.-Литовское шоссе, 8.
Бичанен С. А. — Почаевская, 29.
Владимирский. — Львовская площ., 6/4.
Гринберг. — Красноармейская, 25.
Грузин. — Площ. В. Хмельницкого, 1.
Дятин. — Арсенальная, 29.
Давиденко С. Д. — Б. Шевченко, 88/1.
«Зерно», Т-во. — Рейтерская, 45.
Загурский Л. М. — Лукьяновский базар.
Капиловский. — Бульонская, 19.
Кышешов. — В.-Вал, 11.
Кудряшев. — Митрофановская, 18.
Кохановский О. М. — Желянская, 114.
Коопер. произв. артель пекарей. — Межигорская, 8.
Кустарн. т-во «Сасун-Хлебопек». — Гершуни, 84.
Лукашевич И. И. — Бр.-Литовское шоссе, 31.
Морян Н. Б. — Спаская, 36.
Мосиянц. — Бр.-Литовское шоссе, 8.
Местечкин. — Красноармейская, 17.
Набов. — Красноармейская, 85.
Поляк. — Красноармейская, 142.
«Пекарь». — Свердлова, 20.
Ревенкова. — Лукьяновский базар, 2.
Розвадовский. — Бр.-Литовское шоссе, 56.
Реганяц А. П. — Энгельса, 28.
Скокин О. Ф. — Коминтерна, 9.
Тысячев А. И. — В.-Вал, 11.
Ткачевский. — Красноармейская, 138.
Хелемский. — Красноармейская, 22.
«Хлебтруд». — Раковского, 2.

- Шевченко. — Андреевск. сп., 12/11.
Ших Б. Е. — Раковского, 27.
Штепа. — Ортепенская, 17.
Янович. — Лабораторная, 28.

ВУЛКАНИЗАЦИЯ АВТОМОБИЛЬНЫХ ШИН.

- Березовенко. — Советская площ., 3.

ВЫВЕСКИ И ЗНАМЕНА.

- Гороховский Г. М. — Воровского, 43/5.
Бороль. — Воровского, 42/15.
«Живопись». — Межигорская, 11.
Черток А. В. — Красноармейская, 16.
Шапиро Л. Г. — Межигорская, 16.
Шапиро и Печеный. — Воровского, 16/2.

ДРОВА, КИРПИЧ, УГОЛЬ.

- Палей. — Гавань.
Рабинович М. Ш. — Н.-Крещативская 15.

ЗЕРКАЛЬНО-СТЕКЛЯНЫЕ МАСТЕРСКИЕ

- Баранов М. Н. — Пятакова, 17.
Бейгель В. М. — Революции, 49.
Васич А. Г. — Красноармейская, 38/8.
Гимельман В. А. — Воровского, 22.
Яшурин. — Ленина, 3/8.

КОНДИТЕРСКИЕ.

- «Фрузинский». — К.-Маркса, 2.

КРОВАТЧИКИ.

- Беспальченко И. М. — Ленина, 23.
Закс З. М. — Красноармейская, 20.
Мазей И. А. — Красноармейская, 58.

КАРТОНАЖНИКИ И ЛИНОВЩИКИ.

- Айзенварг. — Энгельса, 6, кв. 30.
Мицько - Докучко. — Воровского, 35, кв. 8.

КРАСИЛЬНИ И ПРАЧЕШНЫЕ.

- Адамович. — Гершуни, 50/1.
Билицкая П. М. — Пушкинская, 43.
Биньковский. — Красноармейская, 45.
Васильченко Е. Г. — Андреевск. сп. 3.
Иленко С. Ю. — Героновича 43.
Крас. мастерск., химическ. чистка — Караваевская 1.
Мищенко С. С. — Б. Шевченко 7.

Никитин—Красноарм. 14.
Рерих В. О.—Караваевская 4.
Теленин — Пролетарская 8.
Чермах Э. И. — Толстого 11.

КОРЗИНЫ И ЛОЗОВЫЕ ИЗДЕЛИЯ.

Бр. Гехтман и Месенжник — Константиновская 12.

КРАСКИ И ОБОИ.

Гехт Ш. — Н. Вал. 17.
Новосельский М. М. — Советская площ. 4.
Черновец Я. — Миллионная 8.
Черновец Я. — Арсенальная 31.
Топинов Д. Ф. — Б. Шевченко 60.

КОСМЕТИКА.

Кутиков Л. Д. магазин — Львовская 105.

КУЗНЕЦЫ.

Баршевский — Волоская 48.
Бездольный — Лабораторная 32.
Загорбинский — Лабораторная 30.
Кравченко — Красноармейск. 138.
Котлярский — Красноармейск. 170.
Котлярский — Красноармейск. 120.
Липовравский — Волоская 46.
Ляховский — Н. Бульонская 2.
Морозов — Загородная 20.
Микитюк — Немецкая 6.
Новоселецкий — Красноармейск. 99.
Овсянниковы Бр. — Красноармейск., 138.
Ольшанский. — Красноармейская, 138.
Патлашенко. — Демьянка, Б.-Васильковская, 18.
Портулак. — Немецкая, 6.
Сигал—Н. Бульонская 2.
Сморш—Бульонская 81.
Чимерис—Бульонская 81.
Якимов—Красноармейская 18 кв. 4.

МАСТЕРСКИЕ МЕДИЦИНСКИХ ИНСТРУМЕНТОВ.

Гуревич Л. М.—Пушкинская 23 кв. 15.
Магазин бывш. Клуга—Ленина 14.

МАСТЕРСКИЕ МЕДНО-БРОНЗОВЫХ ВЕЩЕЙ.

Зайцев Р. М.—Н. Вал. 43.

МЯСНЫЕ И КОЛБАСНЫЕ ЗАВЕДЕНИЯ.

Бульон Р. Л.—Коминтерна 9.
Литвинов Л. Ш. — Лукьяновск. базар 4.
Ницкий Л.—Н. Вал 4.
Павлике—Свердлова 23.
Росси Э. Б.—Толстого 11.

МЕХОВЩИКИ.

Ильин С. В.—Еленовская 3.
Круглый Я.—К. Маркса 4.
Расин З.—К. Маркса—3, маг. 6.
Радовский С.—Ярославская 4.
Розин—Революции 89.
Флейер А. Я.—Советская площ. 3.
Яницкий—Воровского 48 кв. 39.

МАНУФАКТУРА, ГАЛАНТЕРЕЯ, ТРИКОТАЖ И ПРОЧ:

Бушмакин П. М. плетущубки — Воровского 18.

Гутман—Воровского 52.

Голчик Ф. А. и Отран Ф. Ш. маг. «Текстиль»—Дмитриевская 6 тел. 41—18.

Ованая—Свердлова 2.

«Окладчик» — Советская площадь 1 тел. 45—80.

Поляк А. Б. вата—Дмитриевская 8 во дворе.

Рашба—Дмитриевская 10.

«Розница»—Воровского 10.

«Трикотаж»—Воровского 29.

Хайкин С. А.—Воровского 19.

МАСТЕРСКАЯ ПО НИККЕЛ. И СЕРЕБР. ВЕЩЕЙ.

Дорошко—Красноармейская 41.

Ищенис—Константиновская 31.

Лиске—Гершуни 32 кв. 10.

Малаяский Н.—М. Житомирская № 8.

МЕХАНИЧЕСКИЕ, ШВЕЙНЫЕ, СЛЕСАРНЫЕ МАСТЕРСКИЕ:

Айзенварг—Хоревая 32.

Волис Х. Г.—Пролетарская 59.

Гоачик—Воровского 50.

Дорошков С. М.—Н. Вал 2.

Зингаренко—Ленина 24 кв. 8.

Криживский К. И.—Фабричн. ул. Бр. Литовок, шоссе 16 кв. 2.

Крошнер—Революции 37.

Коженский В. С.—Пятакова 149.

Коган—Б. Шевченко 39.

Лисичин А. А.—Пятакова 151.

Москвер—Хоревая 30 кв. 4.

Подольский Е. А.—Михайловск. пер. 34.

Сидренко Я. А.—Свердлова 7.

Сегал Г. С.—Воровского 25.

Ткаченко Н. Л.—Воровского 58 кв. 1.

Ткаченко Бр-я—Б. Шевченко 42.

Фиалко—Пушкинская 6 кв. 24.

Шведов А. И.—Пятакова 8.

НАСТРОЙЩИКИ И МУЗЫКАЛЬНЫЕ МАСТЕРСКИЕ:

Жукровский Я. О.—Борохова 2.

Минцель Я. А.—Театральн. площ. 8-а, кв. 2.

Сагалов В. Г.—Красноармейская 24.

ОПТИКИ:

Ананьин В. А.—Воровского 35.

Верета М. Н.—Ленина 18.

Лищинский М. С.—Свердлова 30.

Спектор А. М. — Ленинца 3 кв. 8.

Шереметьев Т. Г.—Ленина 16 кв. 18.

Ющенко К. А.—Ленина 16 кв. 18.

ОРТОПЕДЫ И БАНДАЖНЫЕ МАСТЕРСКИЕ:

Алексис—Раковского 2.

Гимницкий О. П.—Воровского 52 кв. 29.

Сливак Г. В.—Пролетарская 18 кв. 12.

Шамко—Ленина 24.

ПИШУЩИЕ МАШИНЫ:

Левиант М. И.—Воровского 33.

Кустарн. мастер.—Воровского 29 т. 33—21.

«Стрела»—К. Маркса 3 тел. 1—23.
Полонский Г. И.—Воровского 14.

ПИСЧЕБУМАЖНЫЕ МАГАЗИНЫ:

Бр. Линковы—Воровского 23.

ПРОИЗВОДСТВО КОНВЕРТОВ:

Васильченко А. И.—Пушкинская 9, кв. 2.
Грушко Н. Л.—Короленко 19 кв. 3.

ПРОИЗВОДСТВО ПАПИРОСНОЙ БУМАГИ, ГИЛЬЗ, КНИЖЕК И ПАРАФИН. БУМАГИ.

Векслер И. В.—Ярославская 9.
Марчевский Б. И.—В. Вал 24.
Пивовар Х. Д. и Белкин С. М.—В. Вал 28.
Фельдман—Хоревая 15.

ПРОИЗВОДСТВО ЧЕРНИЛ.

Шишков—Пятакова 66.
Шпильман Р. М.—Н. Вал 29.

ПРОИЗВОДСТВО ПАПИРОС.

«Заря» кооп. Т-во—Красноарм. 38.
Мата култ. мастерская—Володарская 47.

ПРОИЗВОДСТВО ШПИЛЕК И КНОПОК:

Лищинский—Свердлова 14.
Маркус М. М.—Пролетарская 59 кв. 8.

ПРОИЗВОДСТВО КОФЕ И ЦИКОРИЯ:

«Колокол» вл. Райман В. Ю.—Фруктовый
пер. № 2.

ПЕРЕВОЗКА ГРУЗОВ И УПАКОВКА МЕБЕЛИ.

Киевское Трудовое Т-во.—Советская пло-
щадь № 3.

ПРОИЗВОДСТВО РЕЗИНОВЫХ КАБ- ЛУКОВ:

Жуховский Ш. Д.—К. Маркса 9 кв. 8.

ПРОИЗВОДСТВО ПЛАТКОВ:

Кустарное Т-во.—Дмитриевская 3.

ПРОИЗВОДСТВО ДАМСКИХ СУМОК:

Булатов Е. Н.—Раковского № 20.

ПРОИЗВОДСТВО БЕЛЬЯ:

Аагоот И. Л.—Почаевская 32 кв. 1.
«Белье» трудов. Т-во.—Ленина 8.
Кустарн. мастерск. белья.—Красноарм. 29.
Рубанович—Житн. базар 8.
Слуцкий Н. Б.—Свердлова 8.

ПРОИЗВОДСТВО ЯЩИКОВ И ПРОБОК:

Берлянд—Советская площ.
Горлин А. И.—Константиновская 54.
Гриценко маст. «Колода»—Львовская 13.
Милянский—Пушкинская 6.
Шац—Тимофеевская 8.
Шпаков Н. В.—Тимофеевская 8.

ПРОИЗВОДСТВО КАУЧУКОВЫХ ШТЕМ- ПЕЛЕЙ:

Бурштейн К. Ю.—Короленко 49.
Каневский Ю. З.—Короленко 47.
Лищинский Б. Д.—Свердлова 14.

ПЕРЕПЛЕТЧИКИ:

Гехт С. О.—Н. Вал 44.
Кушниров М. Г.—Короленко 42.

Кушнировы Бр-я—Короленко 42 т. 34—35.
Погребняк—Свердлова 28.

ПРОИЗВОДСТВО СВЕЧЕЙ:

«Свет».—Ярославская 13.
Свечная мастерская.—Коминтерна 25.

ПАРИКМАХЕРСКИЕ:

Годисевич—Революции 38.
Голуб—Красноармейская 22 кв. 7.
Изаксон М. С.—Ленина 32.
Израильский Ц. Л.—Ленина 30.
Народицкий—Революции, 32.
Прокопович—Костельная 3.
Петровский—Госпитальная 2.
Т-во «Трудтопар»—Воровского 18.
Чмутов В. Н.—Энгельса 7 кв. 7.

ПОРТНЫЕ:

Аронов Я. С.—Короленко 46.
Аркин—Гершуни 36 кв. 6.
Ашпис С. А.—Пушкинская 19 кв. 1.
Бейлин З. М. салон дамск. нарядов—Карла
Маркса 3 маг. 8.
Брегин—Меринговская 3 кв. 1.
Вольнский—К. Маркса 12 кв. 38.
Вольцов З. М.—Красноармейск. 12.
Гринец—Короленко 92 кв. 2.
Донской и Бойко—Меринговская 4 маг. 52.
Знахарев С. А.—Революции 42.
Карукин М.—Революции 47.
Каплан—Пролетарская 8.
Киевская ателье инвалидов—Энгельса 1.
Карасик—К. Маркса 4.
Корчемский Е. Л.—Гершуни 57.
Котляр—Спаская 8.
Карасик Б. И. салон дамск. нарядов—Ле-
нина 4 тел. 28—60.
Лейфман—Константиновская 16 кв. 7.
Левитин С. А.—Пушкинская 9 кв. 1.
Луцкий Г. Г.—Ленина 20.
Лондон—К. Маркса 10.
Левитин М. М.—Толстого 11.
Мандель—Революции 26.
Милянский—Братская 8.
Малицкий М. Ф.—К. Маркса 4.
«Производитель» Т-во портн.—Революц. 77.
Рубинштейн—Красноармейск. 150.
Сидота М. Н.—Межигорская 19.
Слуцкий И. З.—Михайловск. 18.
Смыковский—Братская 9.
Спектор—Красноарм. 41.
Талаевская В. С.—Энгельса 6 кв. 51.
Украинский — Волоская, 17.
Фрадлин—Игоревская 13.
Фельдман И. И.—Раковского 14.
Цирульский И. М.—Михайловск. пер. 37.
Шварцман—Пролетарская 10 кв. 26.
Шатхен—Красноармейская 4 кв. 3.
Шеерман А. О.—Межигорская 19.
Чайкин М. И.—Костельная 6.
1-й коллектив безработн. швейников—К.
Маркса 3.
Юдовский—Спаская

ПРОИЗВОДСТВО ХАЛВЫ И КАРАМЕЛИ:

Герштейн А. Г.—Хоревая 1.

Друкар Ш. Г.—Жити. базар 10.
Израилевский-Киселев—Дмитриевская 8.
Капус К. X.—Коминтерна 9.
Нечаев—Кр. площ. 7.
Сноморовский—К. Маркса 15.
Этингер Б. Л.—Нерашиевича 42.

ПРОИЗВОДСТВО МЫЛА.

Рабинович и Улицкий мыло «Кристал» —
Хоревая 4.
Спилиоти—Красноарм. 12.
Шендеров—Кр. площ. 7.

ПРОИЗВОДСТВО РЕЗИНОВЫХ ИЗДЕЛИЙ:

Рубер-Ойль—Красноармейская 77.

ПЕНЬКОВЫЕ И ЛЬНЯНЫЕ ИЗДЕЛИЯ:

Слонимские Н. и М.—Н. Кропачинская 13
уг. Ильинской.

СТОЛЯРНЫЕ И ОБОЙНЫЕ МАСТЕРСКИЕ:

Бейлин—Пролетарская 27.
Беренштейн М. Ш.—Совская 30.
Жедека И. Л.—Воровского 48.
Кагарлицкий П. В.—Хоревая 1.
Козлов В. И.—Бр. Литовск. шоссе 2.
Крейнис—Красноарм. 120 кв. 3.
Лебель И. Д.—Красноарм. 25.
Несветов П. Н.—Красноарм. 12.
Ножица—Госпитальная 5.
Произв. коопер. т-во «Панцырь»—Кр. площ.
шадь 6.
Пересецкий—Ленина 24 кв. 17.
Турецкий—Ярославская 14.
Цымбровский—Нерашиевича 35 кв. 4.
Чернявский М. Л.—Свердлова 9.

СТЕЛЬМАХИ:

Крейнис—Красноарм. 120 кв. 3.
Штубер—Красноарм. 105.
Яценко—Красноарм. 105.

САПОЖНИКИ:

Акулич—Миллионная 14.
Аванесов—Клевская 6.
Бугаевский—Пролетарская 21.
Будницкий—Свердлова 28.
Вайсглюз—Андреевск. 8 кв. 29.
Белинский И. И.—Нерашиевича 43.
Готлинский—Новый пер. 43.
Гнучев—Бульонская 60.
Гаманенко—Миллионная 10.
Гимпелевич—Братская 7.
Дидченко—Н. Вал 7 кв. 2.
Дмитриев—Бульонская 18 кв. 4.
Дсвгалеvский—Красноарм. 31 кв. 13.
Диснер—Бульонская 32.
Дубинский—Красноарм. 26.
Зайд—Новый пер. 17.
Зулковский—Львовская 18.
Зализняк—Гершуньи 39 кв. 5.
Каплан—Хоревая 30.
Калиновский—пл. Б. Хмельницкого 1.
Каламеец—Госпитальная 2.
Казак И. Г. заготовщик—Н. Вал 37 кв. 45.
Карпельский—Навсидницк. 40.
Крайний В. В.—Ленина 62.

Коленко Е. Ш.—Жулянская 14.
Лухтман Л.—Новый пер. 85.
Митницкий—Волооская 22.
Мойсей—Пролетарская 8 кв. 24.
Пельцмахер—Бульонская 32.
Прокулевич А. Л.—Рыковского 2.
Пелаф—Арсенальная 5.
Плоткин—Андреевская 22.
Рабчун И. М.—Пятакова 95.
Ставось—Революции 32.
Табенский М. И.—Красноарм. 10 кв. 12.
Ушмирский—Рыковского 2.
Франжеско—Революции 32.
Фаркаш Я. М.—Тимофеевская 8.
Федоров Р. К.—Театральная 10.
Цимерман—Игорьевская 13.
Цалин—Михайловск. 4.
Човник И. Д.—Нерашиевича 41.
Шварцер С. Б.—Межигорокская 13.
Шпаковский—Миллионная 14.
Шабалин И. З.—Королевко 2.
Шнайдерман—Гершуньи 39 кв. 13.
Эгидис—Красноарм. 39.

СТОЛОВЫЕ И КАФЭ:

Мозе-Мозерт М. А.—Королевко 39.
Никитюн—Ленина 3.
Ренессанс—Воровского 22.
Трудартель—Советская площ. 7.

ТОЧИЛЬНЫЕ МАСТЕРСКИЕ:

Горбик Я. К.—Софиевская 7.
Рувинский Л. В.—Жулянская 37.

ФОТОГРАФИИ.

Будай-Матвеевко А. Т., фотогр. «Украина»
— Святославская 2 кв. 16.
Гомберг — Революция 73.
Егунов К. Н. — Демидовка, Васильк. 11.
Иванченко И. С. — Бр.-Литовск. шоссе 26.
Каминский — Красноармейск. 42/1.
Костенко Ф. — Львовская 9.
Кооперат. Т-во «Портрет» — Ленина 10.
Рабин—Революции 87.
Розенбаум Л. Ф. — Воровского 56/26.
Раштанов В. В. — Ленина 24.
Сенач Е. Е. — Н. Вал 9.
Фототехпром—Воровского 35 тел. 35—02.
Фотоколлектив 1-й—Красноарм. 30.
Халемский Л. Г. — Львовская 15.
Шапиро И. Е. — Пятакова 135.
Шептицкий Н. А. — Дмитриевская 10.
Шерман М. Н. Каллография — Воровско-
го 18.

ЧАСОВЩИКИ.

Пиксенберг К. Ф. — Воровского 18.
«Рабарчас» — К. Маркса 1 тел. 27-06.
Рузинов Л. Б. — Ленина 36.
Сотников Е. Л. — Львовская 21.
Шпикель — Красноармейск. 17.

ЧУЛОЧНИКИ И ПЕРЧАТОЧНИКИ.

Вайнштейн — К. Маркса 10/2.
Золотницкий — Ленина 26/11.
Литвинчук Д. У. — Энгельса 6/24.
Новак — Новая 3/10.

Тидмиштейн—Революции 32.
 Факторсенч—Революции 89.
 «Чулочник» Кооперат. Т-во — Неродовича
 44.
 Элешнер—Революции 32.

ШАПОЧНИКИ.

Бронштейн — Братская 8.
 Котов И. Я. — Горовица 23.
 Мительман — Красноармейск. 50.
 Новосельский—Революции 85.
 Пацюнкин Е. П. маг. шляп—Ж. Маркса 3
 маг. 8.
 Петоова Ф. В. маг дамск. шляп.—Мерни-
 говская 4.
 Розман—Революции 89.
 «Шапкуст»—Революции 93.
 Юфа и Беинский — Красноармейск. 12.

ШОРНИКИ.

Кац—Рейтерская 9 кв. 6.
 Основичи Бр-я — Спасская 7.

ШМУКЛЕРА.

Чуднинский М. Ш.—Красноарм. 6 кв. 6.
**ШКОЛА КРОЯ И ШИТЬЯ: ВЫШИВКА И
 МЕРЕЖКА.**

Волковицкий Н. П.—Ленина 4.
 Грамзов М. А.—Горовица 40 кв. 12.
 Каменька Ф.—Красноарм. 26.
 Колосков В. М. — Горовица 20.
 Михайлович Д. И. — Ленина 44.

Маршалковский — Неродовича 41.
 Найберт М.—Революции 81.
 Протасевич — Костельная 8.
 Ротминский И. Л. — Свердлова 22 кв. 2.
 Шевченко В. Г. — Ленина 20.
 Шлосберг М. Е. — Энгельса 6 кв. 40.

ЩЕТОЧНИКИ.

Данилов И. Ф. -- Коминтерна 5.

ЭЛЕКТРОТЕХНИКИ.

Рыбаков А. С.—Красноарм. 76.

ЦВЕТОВОДСТВО.

Бохан Е. И. — Н. Дарница, Феодосиев-
 ская 82.
 Штерн магазин — ул. Свердлова.

РАЗНЫЕ.

Гуз Ю. М. Производ. мед. чистки — Коро-
 ленко 75.
 Кагалов Д. Ф. Производство солода для пи-
 вовар. завод.—ул. Революции 47 кв. 7.
 Кагановский и Брагинский аренд. солод.
 завода —ул. Революции 47.
 Кооп. Т-во инвалидов — Свердлова 14.
 Гостиница «Италия» — Ленина 3.
 Кваотивное бюро — Раковского 2.
 Мительман К. М. — Красноарм. 6 кв. 50.
 Фрейдин. Пром. артель — М.-Житом. 17,
 кв. 2.



АЛФАВИТНЫЙ УКАЗАТЕЛЬ

Учреждений и фирм, поместивших свои объявления.

1. Амсо	X	Кредит-Бюро	III
Антоненко	LVI	Керамичный завод	XLVIII
2. Банк „Помощь“	XXIV	Крахм.-паток. синдикат	XLVII
„Бергер и Вирт“ Акц. О-во	XII	Камвольсбыт	XLVII
Белкоопсоюз	LXIV	Кожзавод им. Фрунзе	LIV
Берлица (курсы ин. языков)	LIII	Кулишер (лечебница)	XLI
Боткин	LIV	Крживский	LXIII
Бауэр	XLVII	Киевский Пищетрест	XXV
3. Вакоп	XXXII	и обл. „Килограм“—весы	XLIII
„Вулкан Прогресс“ спичечная фабрика	XLVII	Кондитерская ф-ка Пищетр	XLIII
Вукопспилка	XLVIII	„Культур-Лига“ Из-во	127
Волжское пароходство	XXXV	9. Ленинская Кузница	XXI
„Вопросы труда“ изд-во	LXIV	Ломбард	III
Вайнтроп (Коллективтруд)	XVIII	„Ларек“	XXVI
Вайнбаум	LIV	Линков	LVI
Вулканизационная мастерская Автопромторга	XLVIII	Леонович	LIII
4. Госторг	XIII	Людмирский	LIV
Госпароходство	LIX	10. Молочарсоюз	XXXII
Госиздат Р.С.Ф.С.Р. (период-сектор)	X	Масложирсиндикат	XXXII
Геркулес	XVIII	Мясо	обложка
Горбанк	XIX	Москвошвей	XXXI
Госрыбсиндикат	XX	Моссельпром	XVI
Госпромцветмет	II	МСПО	XXVI
Граф и К-о	LVI	Мельник	XI
Гельфанд	LIV	Металлосиндикат	XXII
Гехт	LVI	М. К. В. Ж. Д.	XXXVI
Гермайзе	LIV	Мологолес	LXIV
Госиздат Украины	LX—LXI	Мальцевские заводы	XV
Гринберг	III	Мельстрой	XLIV
Госиздат РСФСР	LXVI	Механ. Красильня	VII
Гудок Из-во	136	Маевский	LVII
5. Добробут	XXXII	„Метр-весы“	XLII
Дрожзавод 2-й Пищетреста	XLVI	11. Нефтесиндикат	XXXI
Донуголь	XXX	Ножников	LVI
Дацковский	LVI	Нусинов	LIV
Диамант	X	12. Одесский Пищетрест	XXIV
Добровольное пожарное О во	LXVII	Освещение	XLII
6. Завод им. Артема	XXII	Островская	LVI
Зайцев	XIII	Овощплод	XVIII
7. Издательство Киевск. Окружн. Комитета КП(б)У	LXVIII—LXIX	Окрито	XXIV
Изд-во „Мол. Гвардия“	XXXIII	Окр. Сан. Бакт. Станция	XLI
Инвалидов Артель „Мин. Вод“	XIX	Обувная ф-ка Гомборбега	I
Изд-во „Книга-деревне“	LXIII	Окр. Связи	XXVIII—XXIX
Изд-во „Прибой“	XXXIII	13. Правление ЮЗЖД	XXXVI
Изд-во „Пролетарий“	XIII	Протезный завод	XLI
8. Комхоз	XXXVIII	Полякин	XLVI
К. С. Х. И.	LI	Прометей	обложка
К. П. И.	L и LI	Продасиликат	XXXV
Книгоспилка	LIX	Под. отд. Сахаротреста	VIII
		Промбанк	XXII
		Поляков	LVI
		Порецкий	LIII
		14. Райсоюз	XLVIII

Рентгенов институт	XI	Укрбумтрест	XXXVII
Ресторан Старо-северный	LXIV	Укртрестсельмаш	XXXV
Романовская—лечебница	XLII	Укрмут	XXVI
15. Сан. Бакт. Институт	XXIX	Управление, ви. водн. пути	V
Сахаротрест	XXVII	„Украинская Новая Бавария“ пиво	XLVII
С. С. У Сахаротреста	XIV	Укрмахортрест	LXV
Стеклодув	XLIV	Укрсиликаттрест	VII
Сорабкоп книжный магазин	X	Укрсельшукр	XIX
Сел. хоз. муз. (краевой)	XLIX	Учебн. маст. палаты мер и весов	LVIII
Симоненко	LVI	Унгер (оптик)	XVIII
Семенюченко	LIII	18. Фарфор-фаянс-стекло	обложка
Световодолечебница Товбина	XLII	Фанерная ф-ка Украинлеса- Дарница	IV
16. Тамбовский сукнотрест	VI	Фридман	LIV
Техноткань	XLVI	19. Шарико подшипник	XXX
Типография ГПУ	XLV	20. Центробумтрест	XXXVII
Типография ЮЗА	XLV	Центр. сберег. кассы	XXIV
Типография УАН	XLV	Центросоюз	XXVI
Типография КПИ	XLV	21. „Элиамс“	XVII
Трудинспекция	LV	Экспл. часть Автомпромторга	124
ТЭЖЭ (Жиркость)	XXXIV	22. Ярмарком	LXX
Тетельбаум	XLII	Яковлев	LVI
Третьякова	LVII	23. „Юртам“	XIV и XLVII
Транспорт	XXXV	„Юный Ленинец“ Изд-во	LXII
Товарищество ств. труда 1-ое	LVII		
17. Укртабактрест	IX		

ГОЛЬБ

2013

О Г Л А В Л Е Н И Е

	№№ стр.
1. Годовой Табель-Календарь	3
2. Дни отдыха	4
3. Календарь на 1926 год	5—28
4. Конституция Союза СССР	29—35
5. Конституция Союза УССР	36—39
6. Советский Строй	40—55
7. Центральные учреждения УССР	56—58
8. Достопримечательности г. Киева:	
а) Киев в прошлом и настоящем	59—62
б) Дома старин. постройки и стильные дома	63
в) Киев в цифрах	64—65
9. Государственные, общественные, партийные учреждения и организации г. Киева.	
Президиум О. И. К.	66
Административн. О. И. К.	—
Районы Киевск. Гор. Милиции	—
Киевские Дома Принудительных Работ	67
Киевская Окружная Комиссия Незам. Селян	—
К-т Взаимопомощи	—
Киевский Горсовет	—
Окр. Госплан	—
Киевск. Окр. Помдет при Исполкоме	—
Киевск. Окр. Финотдел	68
Фин. Инспекция г. Киева	—
Участковые Инструктора	—
Киевский Окрсуд	69
Окружной Суд. (Чрезвычайная Сессия)	—
Юридические Краткосрочные Курсы	—
Участки Нарсудов и Нарследователей	—
Области. Комитет Научн. Судебн. Экспертизы	—
Киевск. Окружной Прокурор	—
Коллегия Правозаступников	70
Окрземуправление	—
Окрсобез	—
Окрико	—
Киевск Окр. Отдел. Труда	—
Посредн. Бюро	71
Окрстрахкасса	—
Киев. Отдел. Местхоза	72
Окр. К-ра Госстрахования	—
Окрстатбюро	—
Окр. Р. К. И.—КК	—
Комвнуторг	—
Киевская Товарная Биржа	—
Киевский Окружной Комиссар, по Военным Делама	73
Комендантское Управление г. Киева	—
Дом Красной Армии	—
Иностранное Представительство	—
Киевская Таможня	—
Киевское Окружное Архивное Управление	—
Киевский Окружной Сельбудынок	—
Окружной Комитет Украинского Красного Креста	—
Комитет Улучшения Быта Учащихся	74
Окркуст	—
Комборбез	—
Киевский Мединститут	75
ВУАН	—
Киевское Этнографическое О-во	—

	№№ стр.
О-во Врачей Ю. З. А.	75
О-во Невропатологии и Психиатрии	—
О-во Врачей Венерологов	—
1 Укр. Художн. О-во „Кобзарей“	—
О-во Помощи Детям	76
О-во Ревнителее Помощи Инвалидам	—
Окр. Т-во Помощи Кустар. и Рем. Одиночкам	—
О-во Спасания на водах	—
Об'единен. Красных Директоров Деловой Клуб	—
Всеукраинский Союз Охотников и Рыболовов	—
Киевский Окружной Совет Физкультуры	—
Киевское Отделение „Молра“	77
10. Партийные организации	77
11. Культурно-просветительные учреждения:	
Окоро	78
Уан	—
Сел. Хоз. Научн. Ком. Украины	79
Высшие Учебные Заведения	—
Ленинское О-во „Долой Неграмотность“ г. Киева	81
Киевское О-во „Друзей Радио“	82
Трудшколы	—
Детские дома	83
Учреждения П/Отдела Охраны Детства	—
Дневные Детские Дома	—
Учреждения Дефект. Детства	—
Детские Сады	—
Клубы Юных Пионеров	—
Профкурсы	—
Школы Рабочей Молодежи	—
Техникумы	—
Педагогические Курсы	—
Рабфак	—
Профшколы	85
Учебн. завед. г. Киева подведомств. Наркомиссар. Путей Сообш.	—
Библиотеки	86
Клубы	—
Музеи	87
Театры, студии, мастерские и хоровые группировки	88
Партийные школы	—
12. Здравоохранение:	
а) Киевское Окружное Отделение Здравоохранения	89
б) Больницы	—
в) По Санэпиду	—
г) По Охматдету	90
д) По Рабочей Медицине	—
е) Аптеки	91
13. Профессиональные организации	92—93
14. Кооперация	94—95
15. Коммунальные учреждения и предприятия:	
а) Управление Окромхоза	96
б) Электрические Предприятия	—
в) Водопровод	—
г) Коммун. Паров. Механ. Прачешни	—
д) Коммунальные Дома	—
е) Районные Конторы: У. Н. М.	97
ж) Коммунальные Отели	—
з) Санитария	—
и) Трамвай	—
к) Служба движения	—
л) Канализация	—
м) Телефонная Сеть	—
н) Земельный Отдел и его П/Отдел	—
о) Лесное Управление и Лесничество	—
п) Архитект. Технич. и его П/Отдел	98
р) Пожарный Отдел	—
с) Б а н и	98
т) Театры и зрелища	—
у) Парк, сады и скверы	—

	№№ стр.
ф) Кладбища	98
х) Ломбард	99
Рынки	—
Подсобные предприятия	—
Тарифные участки, линии Киев. Комтрамвая	99—100
16. Театры и кино с планами	101—105
17. Торговля, финансы и промышленность:	
а) Киев, как экономический центр	106—107
б) Правила торговли в г. Киеве	108—110
в) О регистрации торг. и пром. предприятиями бухгалтер. книг в Окрвнуторге	110
г) О регистрации торговых фирм	—
д) Банки	111—113
18. Указатель Госуд. органов, торгов.-промышл. учреждений, кооперации и фирм гор. Киева	114—120
19. Фабрично-заводские предприятия г. Киева	121—124
20. Печать (Типографии и Издательства)	125—128
21. Почта, телефон и телеграф	129—135
а) Такс. почт.-тел. отправления	—
б) Международн. почт. отправления	—
в) Таксы междугор. телефон. сообщения	—
г) Окружной телефон. станции	—
22. Железные дороги	—
а) Транспорт	136—137
б) Извлечен. из устава жел. дор. СССР:	
1. Общее положение	137—143
2. Перевозка пассажиров	143—155
3. Правила проезда в спальн. ваг. прямого сообщения	155—158
4. Пригородн. тарифы	158—159
в) Таблицы платы за проезд по жел. дороге	160—166
23. Водный транспорт	167—171
24. Пассажирские тарифы водного транспорта	172—179
25. Укрвоздухпуть	180
26. Юридический отдел:	
I. Гражданское право	—
а) Общая часть	181—196
б) Положение о гос. подрядах и поставках	196
в) О купле и продаже в розницу с рассрочкой платежа	197—199
г) О фирме	199
д) Такса оплаты нотар. действий	200
е) Ликвидации гос. предприятий и коопер. организаций	201
ж) О наследственных пошлинах	202
з) Положение о векселях	202—204
II. Гражданский Процессуальный Кодекс УССР	204—208
III. Жилищное право	209—210
а) О правах и обязанностях квартиро- и комнато нанимателей	211
б) О предельн. размере пени, устанав. Отд. комхозами за просроч- ку платежей по аренде торг. помещений	212
в) Положение о жилищн. потребит. кооперации	212
г) О порядке администр. выселения граждан из занимаемого ими помещения	213—215
д) Положение о квартплате г. Киева	216—218
е) О порядке заселения жилых помещ. и о нормах уплотнения	219—220
IV. Положение о классовом тарифе по оплате коммунальных услуг:	
а) Тариф на воду и канализацию	221
б) Тариф на электричество	222
в) Порядок уплаты за воду и канализацию	223
г) Порядок уплаты за электричество	224
V. Обязательное постановление Киев. Г. И. К. о центральном отоплении	225
VI. Административное право	228—229
О порядке реквизиции и конфиск. имущества частных лиц и о-в	—
VII. Положение об издании обязательных постановлений и наложении за их на- рушение взысканий в административном порядке	230
а) О предоставлении органам милиции права о наложении адми- нистративного взыскания	231
б) О порядке обжалования действий мест органов власти	231
VIII. Извлечение из обязательных постановлений Киевского Губисполкома за 1924—25 г. г.	232—233
IX. О регистрации кустарных и мелко-промышленных предприятий	234

X. Правила о порядке получения разрешения органов охраны труда на устройство, переустройство и открытие промышленных предприятий	235
XI. Анты гражданского состояния	235
а) Регистрация браков	236
б) Декрет о разводе	237
в) О праве граждан изменять свои фамилии и имена	238
XII. Кодекс законов Р.С.Ф.С.Р. об актах граждан. состояния, брачном, семейном и опекуном праве	238—240
XIII. Кодекс законов о труде	241—256
1. Уголовный Кодекс УССР	257—258
а) Общая часть	—
б) Особенная часть (гос, должн, хоз, имущ, и пр. преступления)	259—262
в) Уголовно-процес Кодекс	262
XIV. Положение о Гос. подоходном налоге	263—267
XV. Промысловый налог	267—271
XVI. Налоговые льготы для город. кустарей и ремесленников	271
XVII. Такса полугодового патентного сбора с торговых и пром. предпр. и личн. промысловых занятий	272
XVIII. Льготы и пром. налоги для инвалидов войны и труда и их объединений	273
XIX. Льготы по налоговому обложению и социальн. страхованию	274
XX. Устав о Государственном гербовом сборе	274—277
Въезд и выезд за-границу	278
Медицинский указатель	—
1. Скорая медицинская помощь	279
2. Гигиена	279
Гигиеническое просвещение	279
Одежда	280
Питание	280
Гигиена половой жизни	281
Гигиена труда	—
Гигиеническое воспитание	—
Профилактические учреждения	282
Памятка матери	282
Беременность и роды	282—284
Уход за новорожденным	—
3. Первая помощь	—
Кровотечение	284
Первая помощь при ушибах и проч	285
Замерзание и отмораживание	285
Ожоги	286
Укусы животных	286
Искусственное дыхание	286
Утопление	286
Повешение	287
Припадки падучей болезни	287
Поражение электрическим током	287
Отравления	287
Домашняя аптечка	288—290
Важнейшие курорты в России	290—296
Вечный календарь	297
Красная Армия	298—302
Общие положения по соц. страхованию	302
Где учиться	303—304
Метрическая система мер и весов	305—307
Термометры	308
Таблица сложных процентов и сравнительная таблица русских и иностранных монет	309
Краткие сведения о государствах	310—313
Улицы и районы	314—322
Домоуправления	323—340
Адреса жителей	341—360
Адреса врачей	361—363
Адреса лиц свободных профессий	363
Адреса лекторов ВИНО	364—365
Адреса важнейших фирм и кустарей	366—370
Алфавитный указатель учреждений и фирм, поместивших свои объявления	371—372
Оглавление	373—376

Замеченные опечатки

Страница	Строка	Напечатано	Должно быть
16	21 сверху	Семейной ссуды	Семенной ссуды
17	Дни памятные	4 июля — утвержд. Конституции СССР	6 июля—Утверждение Конституции СССР
33	19 снизу	Комиссаров	Комиссариатов
.	5 "	Объединения	Объединенных
.	2 "	Комиссарив	Комиссариатов
35	13 сверху	Смирнов, А. Раковский	Смирнов А, Раковский
47	9 снизу	Последние слова: „Они имеют“—не читать	
52	4 сверху	Расположения	Распоряжения
53	6 "	Белорусская Соц. Федеративная Сов. Республ.	Белорусская Социал. Сов. Республика
.	В табл. 6-й заголовок ЭСФСР		ЗСФСР
54-55	1 сн. и 1 св.	Развертывает	Разверстывает
56	1 снизу	Украинский Губпрокурор	Прокурор Республики
.	4 "	Наркоминдел	Уполнаркоминдел
57	11 " (во 2 колонке)	Гримов	Ефимов
.	22 сверху	За первую половину	За первую половину 1925 г.
67	3 "	Бульвар т. Шевченко	Бульвар Т. Шевченко
77	После 4 строки	сверху пропущен заголовок	
80	Строку 23 сверху	не читать	
95	5 сверху (1 кол.)	Пропущен заголовок издат.	„Книгоспілка“
95	10 " (2 кол.)	"	кооперат. „Молочарсоюз“
97	1 "	ІНМ	ІНИ
99	1 "	Ломбарды	Ломбард
.	1 " (1 кол.)	Музык Техн. пер.	Музыкальный переулк
.	1 " (2 кол.)	Должно быть в строку:	Гараж Ул. 25 Октября 5
115	6 снизу	Паргамант	Паргаманник
.	4 сверху	Донсукно	Дунсукно
117	9 "	Одесские обопсклад	Одесские обои-склад
118	25 "	С. С. Х. У. Сахаротреста	ССУ Сахаротреста
122	15 " (1 кол.)	Елсоновская улица	Еленовская ул.
130	6 снизу	К сожалению	К сокращению
131	23 сверху	При 3 переприемах	При 2 переприемах
.	25 " заголовок	Почта	Радио
141	30 "	Говорной	Товарной
165	Таблица Киев-Сва-стополь в графе Знаменка 1 катег.	89 коп.	5 руб. 89 коп.
177	6 сверху	по 1 руб. 25 коп с килом.	по 1,25 коп. с килом.
200	1 "	натуральных	Нотариальных
203	15 "	банковой	банковой
213	7 снизу	с высылкой	со ссылкой
214	33 сверху	выселение	вселение
238	2 "	Через два месяца, через месяц	Через 2 месяца
255	16 снизу	Размер страховых	Размер страховых взносов
261	20 "	Оговора	Словсра
281	21 "	Гиена	Гигиена
286	34 сверху	Яка	Яда
288	21 "	Кому	Кожу
289	14 "	3 грамма	0,3 грамма
291	9 "	Легат	Лечат
.	После 15 сверху	пропущен заголовок	„Кашинские железные источники“
.	18 "	"	„Крым“
293	25 снизу	Оденбургской губ.	Оренбургской губ.
299	27 сверху	Наибольшего	Небольшого
.	34 "	течни	течение
301	9 "	виды	лица
302	19 и 20 сверху	Затрагивает	затрагивают
.	25 сверху	Химик	Хищник