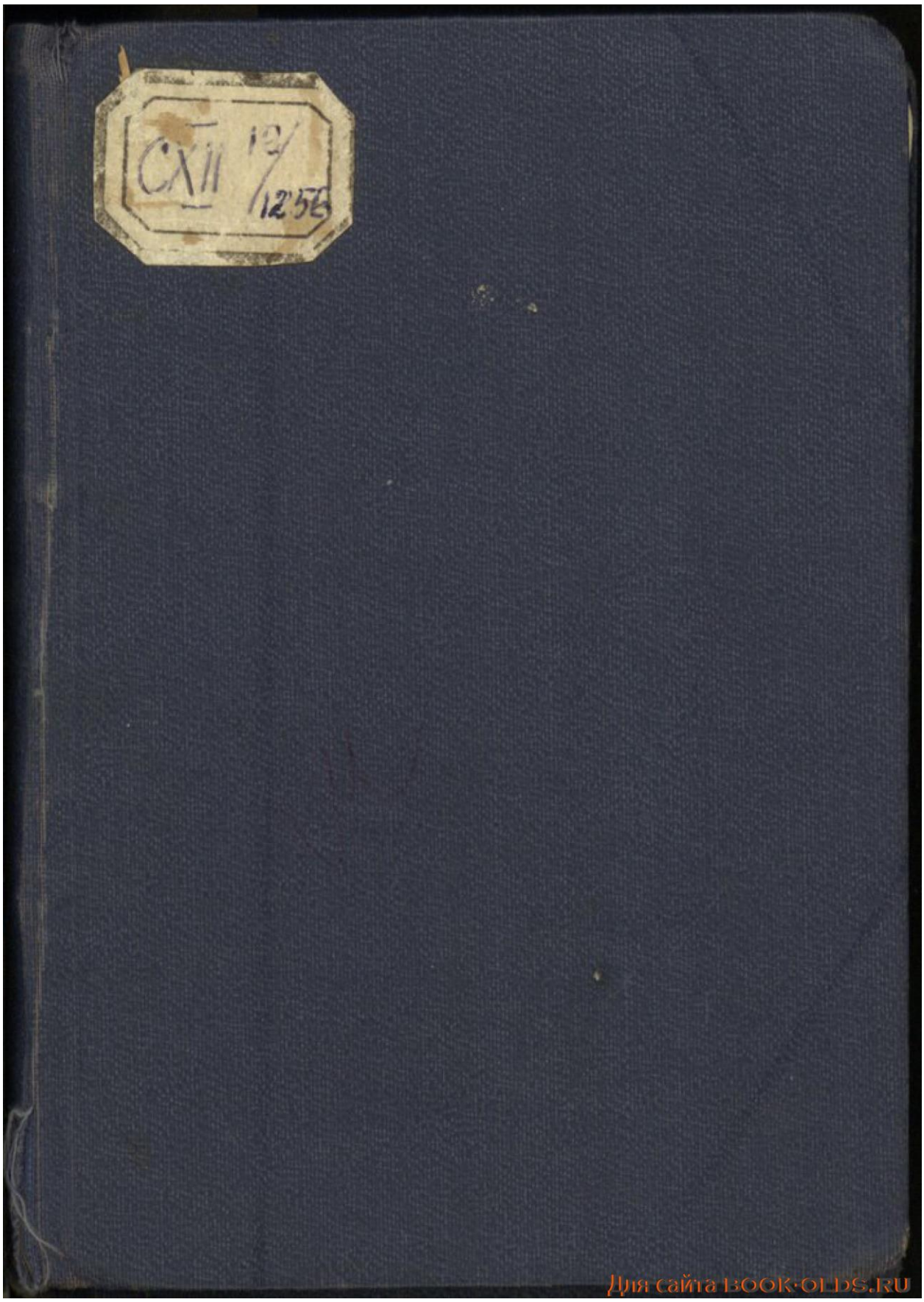
CXII 12/12'56
Для сайта BOOK-OLDS.RU

Х. 859.

ПУТЕВОДИТЕЛЬ.

КІЕВЪ

И ЕГО

ОКРЕСТНОСТИ

СЪ

ТОПОГРАФИЧЕСКИМЪ ПЛАНОМЪ

И

ВИДАМИ КІЕВА.

Составилъ Н. Тарановскій.

КІЕВСКОЙ ДУХОВНОЙ АКАДЕМІИ БИБЛІОТЕКА

КІЕВЪ.
Типографія Штаба Кіевскаго Военнаго Округа
1884.

Для сайта BOOK-OLDS.RU

Дозволено цензурою, Кіевъ, 9 Іюля 1880 года

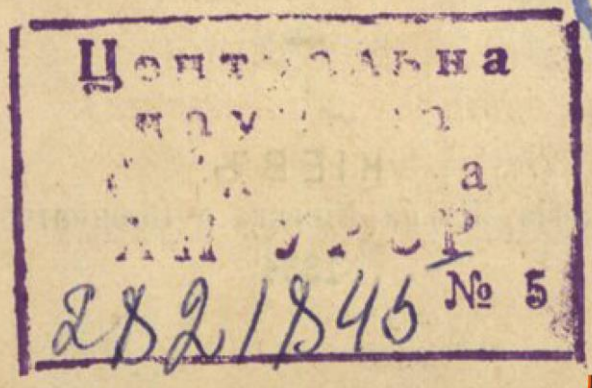

Для сайта BOOK-OLDS.RU

Оглавленіе.

СТРАНИЦА

Топографическій планъ Кіева . . . I
Предисловіе V
Общій топографическій очеркъ Кіева . I
Общія статистическія свѣдѣнія . . . 6
Краткія историческія свѣдѣнія . . . 11

I. Печерская часть или Печерскъ:

Видъ Кіево-Печерской Лавры . . . 19
Замѣчательн. зданія и учрежденія . . 20
Улицы и переулки съ усадьбами . . 24

II. Дворцовая часть или Липки:

Видъ дворца (съ Дворцовой площади). 29
Замѣчательн зданія и учрежденія . . 30
Улицы и переулки съ усадьбами . . 34

III. Лыбедская часть или Новое-строеніе:

Видъ университета св. Владиміра . . 37
Замѣчательн. зданія и учрежденія . . 38
Улицы и переулки съ усадьбами . . 39

IV. Старокіевская часть или Старый Городъ.

Видъ присутственныхъ мѣстъ . . . 49
Зямѣчательныя зданія и учрежденія . 51

Для сайта BOOK-OLDS.RU

Улицы и переулки съ усадьбами . . 55

V. Подольская часть или Подолъ:

Видъ параходной пристани 63
Замѣчательныя зданія и учрежденія . 65
Улицы и переулки съ усадьбами . . 68

VI. Плоская часть или Оболонь:

Видъ горы Щекавицы и Оболони . . 73
Замѣчательныя зданія и учрежденія . 75
Улицы и переулки съ усадьбами . , 76
Куреневка и Пріорка (предмѣстья) . 85

VII. Лукьяновская часть или Лукьяновка:

Видъ съ Обсерватор. горы на Лагерь. 87
Замѣчательныя зданія и учрежденія . 88
Улицы и переулки съ усадьбами . . 89

VII. Бульварная часть и Соломенки:

Видъ съ вокзала ж. д. по Безаковской у 99
Замѣчательныя зданія и учрежденія . 100
Улицы и переулки съ усадьбами . . 102

Ближайшія окрестности г. Кіева:

Карта окрестностей Кіева 109
Никольская слободка и лагеря . . . 109
Китаевская и Голосѣевская пустыни 109—111

Для сайта BOOK-OLDS.RU

Дачи, лагерь на Сырцѣ и Межигорье 112—113
Ближайшія желѣзно-дорожн. станціи . 114

Общія справочныя свѣдѣнія:

Періодическія изданія въ Кіевѣ . . 115
Книжные магазины 116
Библіотеки 117
Ученыя и Благотворител. Общества . 117
Типографіи и Литографіи 118
Справочныя и Транспортн. конторы . 118
Конторы Страховыхъ Обществъ . . 119
Банки и банкирскія конторы. . . . 119
Телеграфныя станціи (съ тарифомъ) . 120
Почтовая контора и почтовая такса . 121
Театры съ планами . . . . . 122—124
Бани и ванны 125
Гостинницы (главнѣйшія) 125
Желѣзная дорога (вокзалъ) 126
Таможенныя правила 127
Параходство по Днѣпру 128
Дилижансная и почтовая станціи . . 129
Экипажи (омнибусы) 130
Извощики (правила). 130
Такса платы извощикамъ. 131
Пожарные сигналы 132
Перемѣны и дополненія 133

Для сайта BOOK-OLDS.RU

Предисловіе.

Не только временные посѣтители Кіева, но и его постоянные жители, не знакомые съ общимъ расположеніемъ города, его улицами и учрежденіями, тратятъ немало времени и денегъ-на извощиковъ-при розысканіи какой нибудь улицы или учрежденія; дабы облегчить въ требованіяхъ по части разнообразныхъ справокъ и дать возможность желающимъ, хотя отчасти, знать Кіевъ-какимъ онъ былъ и какимъ онъ есть теперь,—я предположилъ, на сколько позволяетъ размѣръ карманной книжки, помѣстить въ настоящемъ «Путеводителѣ» краткія свѣдѣнія о Кіевѣ и его окрестностяхъ, избравъ такія, по которымъ, мнѣ кажется, можно будетъ легко оріентироваться при розысканіи требующейся мѣстности, или улицы, или дома, или лица.

Для лицъ, желающихъ знать болѣе подробно о древнемъ Кіевѣ, его церквахъ, пещерахъ, урочищахъ, санитарномъ состояніи и городскомъ благоустройствѣ, пред-

Для сайта BOOK-OLDS.RU

ставляю тѣ важнѣйшіе источники которы
я пользывался, а именно: «Описаніе Кіе
Закревскаго 2 тома съ чертежами и
1868 г. «Очерки Русской Исторіи въ пам
никахъ быта» Полевого 1880 г. «Санит
ная топографія и статистика» И. Пантюх
1877 г. и «Извѣстія Кіевской Городс
Думы» 1880 г.

Недостатокъ полноты и точности
вѣйшихъ статистическихъ свѣдѣній о
родонаселеніи Кіева будетъ устран
не раньше, какъ по исполненіи ожидае
однодневной Всероссійской переписи.

Всякіе ошибки и пробѣлы, если м
будутъ справедливо и ясно указаны,
удовольстіемъ и благодарностью принима
и надѣюсь, что, воспользовавшись ими
совокупности съ новыми, перемѣнными, т
ными свѣдѣніями, слѣдующій выпус
Путеводителя будетъ полнѣе.

Н. Тарановскій.

Для сайта BOOK-OLDS.RU

ГОРОДЪ КІЕВЪ.

бщій топографическій очеркъ.

Кіевъ лежитъ на правомъ, высокомъ, бе-
егу рѣки Днѣпра, подъ 50° 26' 10" сѣверной
ироты и 48° 16' 33" восточ. долготы. Харак-
еръ мѣстпотти, на которой расположенъ почти
есь городъ, длинный всхолмленный, покрытый
ѣнистыми садами и изрѣзанный глубокими попе-
ечными оврагами и лощинами, отрогъ горъ [1])
нущихся вдоль р. Днѣпра, съ выдающимися
оскими и округленными возвышенностями, под-

1) Отъ Аиротынскаго плато.

Для сайта BOOK-OLDS.RU

нимающимися, въ центральныхъ частяхъ города, до 50 и 52 саженей надъ обыкновеннымъ уровнемъ воды р. Днѣпра.

Высота поверхности обыкновеннаго (нормальнаго) уровня воды Днѣпра была опредѣлена, (у Подольской пристани) 29 Октября 1843 года, посредствомъ геодезическихъ измѣреній и равнялась 41,18 сажени—надъ уровнемъ Балтійскаго моря [1]).

Относительно-же обыкновеннаго уровня (41, 18 саж.) Днѣпра, выдающіяся возвышенности и нѣкоторыя мѣста въ городѣ, имѣютъ слѣдующія высоты: Подолъ—4 и 7 саж. (житнеторгская площадь) р. Лыбедь (противъ Байковой горы)—6 саж. Глубочицкая улица и Вокзалъ ж. д.-12 саж. Крещатикъ у думы—30 с. Бессарабская площадь—32 Обсерваторія и госпиталь- 42 саж. Сѣнная площадь—43 с. Лавра—46 с. Университетъ—48 саж. Печерскъ по Московской улицѣ—49 саж. Липки (въ Дворцовомъ саду у бесѣдки и по Левашевской)—50 саж. и Старый-городъ (у Софіевскаго собора)—52 саж.

Днѣпръ, въ древности Борисѳенъ—судоходная рѣка съ песчанымъ дномъ и непостояннымъ форватеромъ. Замерзаетъ между 1 и 15 Декабря, а вскрывается между 1 и 15 Марта, [2]). Въ пре-

1) Записки В. Т. Депо 1854 г.

2) Въ 1879—80 г. рѣка замерзала съ 14 Ноября по 2 Декабря, вскрывалась между 10 и 28 Марта.

Для сайта BOOK-OLDS.RU

дѣлахъ Кіева Днѣпръ раздѣляется на нѣсколько протоковъ и образуетъ низменные, покрытые лугами, острова. Главнѣйшій протокъ называется Черторыя, а островъ, отдѣляющій этотъ рукавъ отъ Днѣпра—Старика, Трухановъ. Ширина р. со всѣми протоками и островами отъ 2 вер. до 3½ верстъ. Глубина въ обыкновенную воду отъ 5 до 10 саж. Во время-же весенняго половодья вода подымается на 6, 9 и даже 11 аршинъ выше своего постояннаго уровня, и затопляетъ всѣ острова, лѣвый берегъ и низменныя части праваго берега (Оболонь и часть Подола). Разливъ р. начинается сейчасъ-же послѣ вскрытія и продолжается до 9 Мая (Николы); окончательно-же р. входитъ въ берега свои около половины Іюня. Въ послѣдніе годы Днѣпръ замѣтно сталъ мѣлеть. Бѣрега рѣки: правый—высокій и крутой съ отвѣсными обрывами и извилистыми оврагами, а лѣвый—пологій съ песчаными и низменными буграми, ямами, болотами и лугами, покрытый, въ пребрежьи, кустарниками, а далѣе старымъ сосновымъ лѣсомъ.

Почва—песчаная и глинистая; желтые пески перемежаются съ бѣлыми, а изъ подъ ихъ слоя выступаютъ пласты глины то синей, то желтой, самыхъ разнообразныхъ оттѣнковъ. Глина кіевская представляетъ собою превосходный матеріалъ для гончарныхъ издѣлій, и въ связи съ песками даетъ отличный кирпичь.

Для сайта BOOK-OLDS.RU

Виды города и ближайшихъ его окрестностей весьма разнообразные и прелесно-живописные. Лучшіе виды города если смотрѣть на него съ противоположной стороны Днѣпра, или-же съ высоть изъ за р. Лыбеди и Житомирскаго шоссе, а окрестностей, ежели смотрѣть—съ Лаврской колокольни, Царскаго сада, Памятника Владиміра и Андреевской церкви—на Подолъ, острова, мосты и на заднѣпровскіе села и лѣса, исчезающіе въ туманномъ горизонтѣ.

Собственно городъ [1]) распланированъ достаточно правильно-широкими, взаимно-перпендикулярными, улицами, изъ коихъ главнѣйшія съ алеями, широкими тротуарами (9 арш) и застроены красивими каменными домами. Всюду [2]) проведены газъ и Днѣпровская вода. На площадяхъ устроены фонтаны съ бассейнами и во многихъ мѣстахъ краны для поливки улицъ, водопоя и ручнаго разбора воды, которой годовой расходъ. (не включая Печерска) достигаетъ 56 милліоновъ ведеръ.

Центръ города—Крещатицкая улица (Крещатикъ) это самая оживленная и богатая улица города, сплошь обстроена большими каменными до-

---

1) Показанный на прилагаемомъ топографическомъ планѣ.

2) За исключеніемъ Печерска, гдѣ освѣщеніе улицъ керасинное, а вода проведена только въ казенныя крѣпостныя зданія, чрезъ посредство особаго казен. водопровода, устроен. у Подольскихъ воротъ въ 1871 г.

Для сайта BOOK-OLDS.RU

мами, въ числѣ которыхъ многіе четырехъ-этажные раскошные зданія въ новомъ стилѣ. Здѣсь находятся всѣ лучшіе гостинницы, магазины, разныя кредитныя и торговыя учрежденія.

Въ санитарномъ-же отношеніи Крещатикъ не представляетъ благопріятныхъ условій, такъ какъ онъ расположенъ въ продольной, узкой и длинной (въ 1¼ версту) долинѣ, окруженной значительными возвышенностями, что вентеляція его по этой причинѣ весьма ограничена, и что по условіямъ дренажа не только поверхностныя воды со всякими жидкими нечистотами, но и почвенныя стекаются съ болѣе и болѣе засѣляющихся возвышенностей на Крещатикъ, и текутъ по тальвегу (срединѣ) Крещатика къ колодцамъ, выводной трубы, что у Бессарабской базарной площади; при этомъ же иногда случается, что труба засорается и тогда Крещатикъ представляетъ длинное озеро шириною (17 саж.) во всю улицу.

Такъ какъ Крещатикъ началъ застраиваться всего около 30 лѣтъ тому назадъ; то можетъ быть почва и подпочва его еще не успѣли загрязниться и засориться, дома не пропитались міазмами; но въ болѣе или менѣе близкомъ будущемъ, если не будетъ сдѣлана правильная канализація Крещатика и прилежащихъ улицъ, Крещатикъ сдѣлается одною изъ самыхъ нездоровыхъ мѣстностей.

Для сайта BOOK-OLDS.RU

Общія Статистическія свѣдѣнія.

Кіевъ съ предмѣстьями, включенными 30 Января 1879 г. въ городской раіонъ, занимаетъ около 44,1 кв. верстъ или 4594 (1) десятинъ; растянутъ по направленію съ С. З. на Ю. В до 16 вер. (отъ дачи Кинъгрусть до устья р. Лыбедь) въ ширину отъ 3½ до 4 верстъ; по окружной межѣ, исчисленной площади, около 48 верстъ.

Усадебныхъ мѣстъ или дворовъ 5202, на нихъ построено около 20 тысячь разнаго рода строеній. Дерево преобладающій матеріалъ изъ котораго сдѣланы постройки. Деревянные дома составляютъ 64,68% смѣшанные, построенные изъ дерева и камня, 14,75%, каменные 12% и мазанки 8,57%. Всѣхъ квартиръ 21,203 съ 62297 комнатами. Средняя квартира въ городѣ равна 3,15 комнатѣ. Средняя годовая плата за комнату отъ 85 р—до 100 руб. Въ предмѣстьяхъ цѣны ниже половины.

(1) по плану высочайше утвержденному въ 1833 г. значится подъ городскими поселеніями 4578 дес. 1665 к. саж.

Для сайта BOOK-OLDS.RU

Населеніе города съ предмѣстьями, по однодневной переписи 1874 г., равнялось 127,251 (1) челов. об. пола.

Отношеніе половъ въ городѣ представляетъ значительный перевесъ мущинъ надъ женщинами, такъ: мущины состовляютъ 56,47%, а женщины 43,53%, или на 100 женщинъ приходится 130 мущинъ (2).

По сословіямъ населеніе Кіева распределяется такъ: потомственныхъ и личныхъ дворянъ 19.639, бѣлаго и чернаго духовенства 3505, потомственныхъ почет. и личныхъ гражданъ 1420, купцовъ 4362, мѣщанъ 41421, крестьянъ 22342, нижнихъ чиновъ и ихъ семействъ 29451, иностранцевъ 2449, остальныхъ 2662. Въ числѣ поименованныхъ: православныхъ — 77,43%, евреевъ—10,85% католиковъ—8,18%, протестантовъ 2,45% остальныхъ 1,34% Говорящихъ языкомъ русскимъ и его нарѣчіями 8/10, еврейскимъ 1/10, польскимъ 1/15 и нѣмецкимъ 1/10—отъ всего населенія.

Въ городѣ, показанномъ на прилагаемомъ планѣ, всѣхъ улицъ и переулковъ 228. Отъ занимаемой ими площади незамощенные состав-

---

(1) Въ настоящее же время, по приближительнымъ исчисленіямъ, съ войсками около 165000 человѣкъ.

(2) Такой громадный перевесъ мущинъ надъ женщинами обусловливается постояннымъ сосредоточеніемъ значительнаго числа войскъ и во вторыхъ тѣмъ, что здѣсь находится Лавра.

Для сайта BOOK-OLDS.RU

ляютъ 57%, замощенные 33%, тротуары менѣе 9%, скверы и канавы около 2%. Бульваровъ 3. Общественныхъ садовъ 3, Скверовъ 6., Площадей 16 Монастырей 7, (съ загородными) Церквей: православныхъ 64, римско-католическая 1., лютеранская 1 , раскольничья часовня 1, еврейскихъ молитвенныхъ домовъ 3, Разныхъ памятниковъ 7 (съ часовнями).

Ученыхъ обществъ 8, Благотворительныхъ обществъ 11, Гражданскихъ присутственныхъ учрежденій (канцелярій) 52.

Военно-окружныхъ и полковыхъ управленій (штабовъ) 23, Баталіон. и другихъ канцелярій 32.

Университетъ 1, Духовная Академія 1, женскій институтъ 1, Высшіе женскіе курсы 1, гимназій мужскихъ 3, гимназій женскихъ 4. Военная гимназія 1. Реальное училище 1, Юнкерское училище 1, Коллегія 1, Музыкальныхъ училищъ 2, мужская прогимназія 1, Духовная Семинарія 1, Духовное женское училище 1. Ремесленное училище 1, Военнофельдшерская школа 1, Рисовальная школа 1, низшихъ училищъ 16.

Періодическихъ изданій 9 Библіотекъ 8. Книжныхъ магазиновъ, складовъ и лавокъ 5. Типографій и литографій 15. Кредитныхъ учрежденій (банковъ) 9. Нотаріальныхъ конторъ 9. Справоч-

Для сайта BOOK-OLDS.RU

ныхъ и Транспортныхъ конторъ 9. Страховыхъ обществъ 12 Общество водоснабженія и газоваго освѣщенія 1, Театровъ 3, Гостинницъ 25, Заводовъ (въ этомъ числѣ и кирпичные) 89. Фабрикъ 11. В. Госпиталь 1 Больницъ 9. Бань 5. Домовъ призрѣнія бѣдныхъ 2, Сиротскій дѣтскій пріютъ 1, Дешовыхъ столовыхъ 2. Община Сестеръ милосердія 1.

Въ настоящее время числится извощиковъ: пароконныхъ 117, одноконныхъ 1400.

По однодневной переписи числилось лошадей въ городѣ 6,200. рогатого скота около 4300, свиней около 3000 овецъ около 6000, собакъ болѣе 7000.

Для сайта BOOK-OLDS.RU

Для сайта BOOK-OLDS.RU

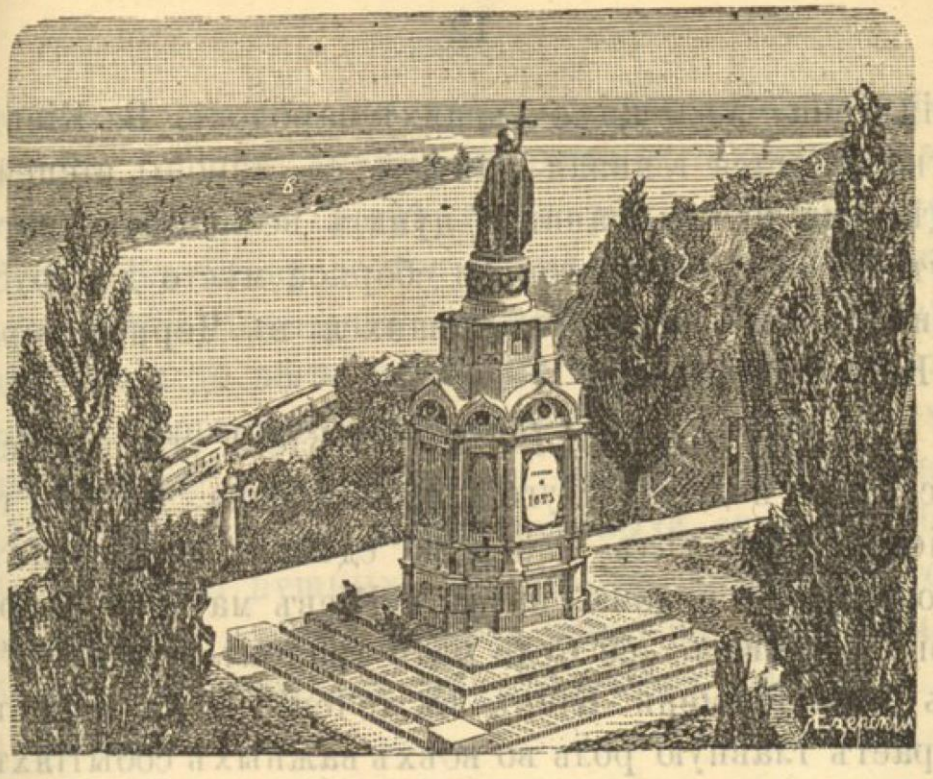

Памятникъ св. Владиміра

а,—часовня или Крещатицкій памятникъ
б,—купальни и р. Днѣпръ
в,—островъ Трухановъ
г,—труба водопроводной башни
д,—Царскій садъ—Липки.

Краткія историческія свѣдѣнія.

Объ основаніи Кіева ходили разныя преданія, но Лѣтописецъ Несторъ, не опредѣляя времени, приписалъ первоначальное образованіе поселеній, на мѣстѣ нынѣшняго Кіева, тремъ братьямъ: Кію, Щеку и Хориву, поселившимся на приднѣпровскихъ горахъ въ томъ мѣстѣ, гдѣ Днѣпръ, принявъ самые большіе притоки свои справа и слѣва, Припѣть и Десну, поворачиваетъ на юго-востокъ, въ быв-

Для сайта BOOK-OLDS.RU

шія степи — жилище кочующихъ народовъ. Въ Кіевѣ утверждается главная защита со стороны степей; здѣсь-же былъ главный пунктъ великаго южнаго пути, притонъ Варяговъ и сборное мѣсто для русскихъ кораблей, отправлявшихся въ Черное море и Константинополь.

Въ 864 году по Р. Х. въ Кіевѣ утвердились Аскольдъ и Диръ, слуги князя Рюрика. Въ 882 г. Кіевомъ овладѣлъ Олегъ и, сдѣлавъ его своимъ стольнымъ городомъ, назвалъ Кіевъ матерью городовъ русскихъ, „се буде мати градомъ Русскимъ". Съ этого времени Кіевъ въ теченіи 3-хъ вѣковъ играетъ главную роль во всѣхъ важныхъ событіяхъ исторической жизни русскаго народа.

Въ 988 году, при князѣ Владимірѣ, народъ Кіевскій торжественно принялъ крещеніе въ водахъ Днѣпра—въ изчезнувшемъ устьи р. Почайны; нынѣ вблизи этого мѣста имѣется памятникъ: высокая часовня (а) съ внутрен. водоемомъ (источникомъ), построенная въ 1802 году [1]), именно на томъ мѣстѣ, гдѣ попреданію крещены дѣти св. Владиміра. Изъ Кіева христіанство начало распространяться на сѣверъ по великому водному пути и по всѣмъ окружающимъ городамъ и селамъ. Въ Кіевѣ были построены первые христіанскіе храмы, при одномъ изъ нихъ

1) Другой памятникъ, показанный здѣсь на рисункѣ, построенъ Бар. Клодомъ въ 1858 г. на нижней террасѣ у ограды Михайловскаго монастыря.

Для сайта BOOK-OLDS.RU

устроено первое по времени училище для юношества, а при другомъ-первое въ Россіи книгохранилище. Въ Кіевѣ жили митрополиты „всея Руси“. Къ Кіеву долгое время прилагался эпитетъ „великій“. Народныя сказанія, пѣсни и былины, дошедшія до насъ, воспѣваютъ подвели кіевскихъ князей. Торговля Кіева дѣлала его имя извѣстнымъ на Западѣ и на далекомъ Востокѣ. Кіевъ былъ сборнымъ мѣстомъ всѣхъ торговыхъ судовъ; здѣсь были склады пушныхъ мѣховъ, составлявшихъ тогда главный русскій товаръ, и вообще городъ былъ богатъ и находился въ цвѣтущемъ состояніи до 1169 года.

Съ 1169 года Кіевъ теряетъ названіе Великаго княжества: Андрей Суздальскій, овладѣвъ городомъ и разоривъ его до тла, отдалъ его брату своему Глѣбу. Затѣмъ Кіевъ входитъ въ составъ княжества Галицкаго. Въ 1240 году Кіевъ подвергся нашествію Батыя и почти цѣлое столѣтіе страдалъ подъ гнетомъ татарскаго владычества Митрополія русская изъ опустошеннаго Кіева была перенесена въ Москву, откуда Кіевскіе митрополиты и управляли чрезъ своихъ намѣстниковъ.

Въ 1320 году Кіевъ былъ освобожденъ отъ татаръ воинственнымъ Гедиминомъ и присоединенъ къ Великому княжеству Литовскому. Съ этой поры Кіевъ существовалъ какъ удѣльный западно-русскій городъ, управляемый князьями изъ рода Гедимина.

Для сайта BOOK-OLDS.RU

Въ 1415 году вновь была учреждена Кіевская митрополія, но мѣстопребываніемъ митрополитовъ Кіевскихъ дѣлается не Кіевъ, а Вильно.

Въ 1416 году городъ опустошаютъ Татары подъ начальствомъ Хана Эдигея. Въ 1471 г. великій князь Казиміръ IV, по принятіи короны, обратилъ Кіевское княжество въ воеводство, а въ 1482 г. вновь явились татары и на этотъ разъ разорили городъ до основанія, и, разграбивъ церкви, сожгли Печерскую Лавру, воздвигнутую княземъ Олелькевичемъ (1470 г.) изъ развалинъ въ которыхъ Лавра находилась болѣе 200 лѣтъ, послѣ Батыевскаго разоренія.

Къ началу 16-го вѣка городъ Кіевъ снова былъ отстроенъ, надъ возобновленіемъ города работало до 20,000 народа. Для увеличенія народонаселенія и торговой дѣятельности гражданамъ Кіева были предоставлены нѣкоторыя особенныя права и привиллегіи,—дано было „*Магдебургское право*“.

Въ 1569 г. Кіевъ съ воеводствомъ былъ присоединенъ къ Польшѣ и кіевлянамъ обоихъ вѣроисповѣданій даны одинаковыя права; для судопроизводства-же введенъ „*Статутъ Литовскій*“—столь-же чуждый народнымъ обычаямъ и правамъ какъ и магдебургское право. Всѣ эти перемѣны, обезсилили самобытную жизнь въ Кіевѣ и были причиною появленія и распространенія „Уніи“

Для сайта BOOK-OLDS.RU

Митрополитъ Михаилъ Рогоза оказался вѣроотступникомъ, былъ низвергнутъ, и Кіевъ 25 лѣтъ оставался безъ митрополита; но намятные подвижники того времени, Кіевскій воевода князь Острожскій, запорожскій гетманъ Сагайдачный и ученый митрополитъ Петръ Могила, побѣдоносно вышли изъ многолѣтней борьбы и освободили Кіевлянъ отъ чуждой имъ національности и вѣры. П. Могила отнялъ изъ рукъ уніатовъ Софіевскій храмъ, возстановилъ изъ развалинъ нѣкоторые древніе храмы, преобразовалъ Братскую академію и, наконецъ, исходатайствовалъ у Польскаго Правительства позволеніе на приведеніе въ исполненіе своихъ предначертаній; а въ 1620 г. окончательно возстановлена православная Кіевская митрополія, а затѣмъ, въ 1649 году, гетманъ Богданъ Хмельницкій, освободилъ Малороссію отъ Польскаго владычества, уничтожилъ польское вліяніе и въ Кіевѣ.

Въ 1654 году, 17 Января, кіевляне присягали на вѣрноподданство русскому пристолу и Кіевъ снова, и на этотъ разъ навсегда, вошелъ въ составъ русскаго государства. [1])

---

1) По смерти Богдана Хмельницкаго (1657 г.) вновь начались военныя дѣйствія и Кіевъ опять былъ занятъ Поляками, но по мирному Андрусовскому договору 1667 г., былъ уступленъ Россіи на два года. Впослѣдствіи, по мирному договору 14 Апрѣля 1686 года, Польское Правительство отреклось отъ всѣхъ притязаній на сей городъ и Кіевъ возвращенъ на всегда Россіи.

Для сайта BOOK-OLDS.RU

Такимъ образомъ Кіевъ, начиная съ 864 г. до 1240 г. существовалъ *376* лѣтъ какъ самостоятельный русскій городъ, бывшій столицею Руси *287* лѣтъ; потомъ до 1320 находился *80* лѣтъ подъ игомъ Татарскимъ, а по освобожденіи отъ него до 1569 г. пробылъ *249* лѣтъ сперва княжескимъ, потомъ воеводскимъ городомъ великаго княжества Литовскаго; послѣ того до 1667 года принадлежалъ *98* лѣтъ Польшѣ и, наконецъ, на *803* году своей историчей жизни, снова присоединенъ къ Россіи.

Со времени присоединенія (1667) и до 1764 г. Кіевъ управлялся малороссійскими гетманами, подъ ближайшимъ управленіемъ Кіевскаго полковника. Граждане Кіевскіе продолжали управляться и судиться по Магдебурскому праву подъ начальствомъ своего войта.

Въ 1700 г. въ Кіевѣ учреждается губернаторство, а семь лѣтъ спустя генералъ-губернаторство, съ учрежденною (Петромъ I) обширною Кіевскою губерніею, состоящую изъ 36 городовъ.

Въ 1782 г. Кіевская губернія, преобразована въ Кіевское *намѣстничество* съ 11 малороссійскими уѣздами.

Въ 1797 г. намѣстничество переименовано опять въ губернію и Кіевъ отдѣленъ отъ Мало-

Для сайта BOOK-OLDS.RU

россіи и назначенъ губернскимъ городомъ нынѣшней Кіевской губерніи, состоящей изъ 12 уѣздовъ.

Въ 1830 г. началось распространеніе Кіевской крѣпости, и, спустя два года, переведена изъ г. Могилева въ Кіевъ главная квартира первой арміи со всѣми учрежденіями главнаго штаба.

Въ 1834 г. утверждено положеніе объ устройствѣ Кіева, имѣвшее цѣлью украшеніе города правильными и прочными постройками Учреждено въ Кіевѣ Окружное управленіе Кіевскаго учебнаго округа, состоящаго изъ 5 губерній, и открытъ университетъ св. Владиміра.

Въ 1835 г. уничтожено Магдебурское право и введено общее городское управленіе.

Въ 1837 г. Кіевъ, состоящій прежде изъ трехъ частей (Стараго-города, Печерска и Подола) раздѣлялся, по полицейскому управленію, на шесть частей, какъ то: Печерскую, Дворцовую, Лыбедскую, Старокіевскую, Подольскую и Плоскую, крохѣ того были отдѣльные кварталы: Звѣринецкій, Куриневскій и Лукьяновскій.

Въ 1840 г. Кіевъ съ губерніею подчиненъ вполнѣ силѣ и дѣйствію общихъ Русскихъ гражданскихъ законовъ.

Въ 1862 г. учрежденъ Кіевскій военный округъ, состоящій изъ Кіевской, Волынской и

Для сайта BOOK-OLDS.RU

Подольской губерній, и въ Кіевѣ открытъ (въ Августѣ) Окружной Штабъ, а въ слѣдующіе за симъ годы открыты остальныя военно-окружныя управленія.

Въ 1871 г. февраля 16 дня, введено въ Кіевѣ новое городовое положеніе, по которому городское хозяйство и благоустройство предоставлены Общественному управленію.

Въ 1872 году г. Кіевъ съ предмѣстями раздѣленъ на девять судебно-мировыхъ участковъ, и (20 Марта) открыты Мировые суды, дѣйствующіе по уставамъ 1864 г.

Въ 1879 году въ городской раіонъ города Кіева включены предмѣстья Куреневка съ Преваркою, Лукьяновка, Шулявка и Соломенки, и (30 Января) городъ съ этими предмѣстьями раздѣленъ на восемь Полицейскихъ участковъ, состоящихъ изъ нижеслѣдующихъ частей города:

Для сайта BOOK-OLDS.RU

Кіево-Печерская Лавра

а,—Главная церковь Успенія
б,—Типографія и словолитня
в,—Входъ въ ближн. пещеры
г,— „ „ дальнія пещеры
д,—Лаврская Гостиница.

I, Печерская часть или Печерскъ.

Находится въ восточной и юго-восточной сторонѣ города, между Днѣпромъ, р. Лыбедь, Новымъ-строеніемъ, Кловскимъ оврагомъ и Дворцовою частью, занимая Печерскую и Звѣринецкую возвышенности площадью въ 10,9 кв. вер. Жителей 18984 челов. обоего пола, что, считая на одну кв. версту, состовляетъ по 1742 человѣкъ.

Для сайта BOOK-OLDS.RU

Особенную примѣчательность и значеніе этой части составляетъ Кіевская крѣпость съ Цитаделью, внутри которой находится Лавра съ пещерами. Первыя укрѣпленія на Печерской возвышенности были сдѣланы еще въ 1679 году и состояли изъ земляныхъ валовъ, которые окружали Печерскій монастырь. Настоящая крѣпость съ Цитаделью была заложена Петромъ I въ въ 1706 г., а въ 1716 г. окончена. Въ 1830 г. послѣдовало сооруженіе Кіевской крѣпости по значительно разширенному плану, но предназначенныя сооруженія не окончены во многомъ и по настоящее время

Печерскъ до 30 годовъ настоящаго столѣтія былъ центромъ Кіевской промышленности и торговли; нынѣ—же эта часть (исключая Цитадели съ Лаврою) занимаетъ едва-ли не послѣднее мѣсто между остальными частями: большіе пустыри, огороды и безпорядочные постройки, большею частью старые и небольшіе деревянные домики; частныхъ каменныхъ домовъ очень мало. Улицы, большее частью немощенныя съ узкими тротуарами, освѣщаются слабо и то не всѣ, а только главныя: Московская, Никольская, Резницкая и Рыбальская.

На Печерскѣ имѣются слѣдующія примѣчательности:

Зданія и Учрежденія.

1) **Кіево-Печерская Лавра**, называвшаяся съ

Для сайта BOOK-OLDS.RU

XI вѣка по 1165 г. Печерскою обителю. Величайшая святыня Лавры – пещеры, а главнѣйшая церковь—Успенія Божей Матери съ 9-ю пристолами (1) Въ нѣсколькихъ саженяхъ отъ церкви находится знаменитая по высотѣ (43²/₃ сажени) и красотѣ Лаврская колокольня, состоящая изъ 4-хъ этажей, изъ которыхъ въ третьемъ помѣщаются колокола, а въ четвертомъ боевые часы.

Къ сѣверу отъ главной церкви, вблизкомъ разстояніи, находится зданіе для пріюта богомольцевъ—Лаврская гостинница, начало этой гостинницы было положено на этомъ самомъ мѣстѣ еще въ 1058 году. Въ лѣтніе и весеніе мѣсяцы, когда особено усиливается наплывъ богомольцевъ, въ гостинницѣ получаютъ пищу болѣе 2000 человѣкъ ежедневно (Всякій прибывшій въ гостинницу записывается въ особыя книги, изъ которыхъ видно, что среднее число ежегодно перебывавшихъ на поклоненіе около 150 000 человѣкъ).

Всѣ Лаврскія зданія обведены каменною стѣною. Внѣ каменной стѣны (за Лаврскою оградою) находятся: 1) Зданіе арсенала, выстроеннаго между 1784 и 1801 годами. Комендантское управленіе, главная гауптвахта и Церковь Спаса на Берестовѣ (2)

(1) Послѣдній разъ возобновлена послѣ пожара бывшаго въ 1718 г.

(2) Получила названіе отъ бывшаго на этомъ мѣстѣ древняго села Берестоваго, любимѣйшей резиденціи В. К. Владиміра.

Для сайта BOOK-OLDS.RU

—самая древнѣйшая церковь, сохранившая первоначальный видъ, часть утвари и стенописаніе.

2) **Николаевскій военный соборъ** (*по Никольской улицѣ*) построенъ въ концѣ XVII вѣка. Здѣсь же вдоль улицы расположены лавки, гдѣ продаются иконы, крестики и проч. тянущіяся до Николаевскаго Монастыря (Малый Николай).

3) **Аскольдова могила** [1]) съ хорошо устроеннымъ кладбищемъ и церковью св. Николая, выстроенною въ 1810 году. Мимо Аскольдовой могилы идетъ замѣчательный винтовой спускъ къ цѣпному мосту, называемый Никольскимъ (Панкратьевскимъ.)

4) **Часовня** и **Николаевскій цѣпной мостъ**, сооруженный въ 1854 году; длина моста 365 саж ширина $3^2/_7$ сажени. На пяти быкахъ. Ниже по теченію рѣки Днѣпра, въ 3-хъ верстахъ отъ Николаевскаго моста, находится замѣчательнѣйшій желѣзно-дорожный мостъ, длина его $500^1/_2$ саж., на 13 громадныхъ быкахъ, образующихъ 12 пролетовъ; оконченъ въ 1870 году.

5) **Николаевскія ворота**, построены съ 1846 по 1850 г. Отъ этихъ воротъ: прямо по Никольской улицѣ—Инженерный дворъ, въ которомъ помѣщаются окружное и Крѣпостное инженерныя управленія; въ право (по Московской у.) двухъэтажное зданіе—Арсенальныя мастерскія, выстроенныя въ 1850-1854 годахъ.

1) Принадлежитъ къ Николаевскому монастырю.

Для сайта BOOK-OLDS.RU

6) **Бывшія жандармскія казармы** (*полукруглое зданіе по Московской улицѣ*) построенныя съ 1844 по 1847 годъ. Къ сторонѣ кловскаго спуска расположено садовое заведеніе „Струса“ устроенное въ 1878 году.

7) **Пѣхотное Юнкерское Училище** (длинное зд. *въ концѣ Московской улицы*) открыто въ 1865 году на 100 человѣкъ съ 2-хъ годичнымъ курсомъ; впослѣдствіи штатъ увеличивался и нынѣ полный штатъ 400 человѣкъ юнкеровъ съ тремя классами (старшимъ, младшимъ и приготовительнымъ) Зданіе построено съ 1835 по 1839 годъ

8) **Военный Госпиталь**-квадратное зданіе, построенное съ 1836 г. по 1842 г. госпиталь открытъ на 800 постоянныхъ и 300 запасныхъ мѣстъ. Здѣсь-же, вблизи, въ полукругломъ зданіи (башни) помѣщается военно-фельдшерская школа со штатомъ въ 300 человѣкъ; открыта въ 1870 г.

Въ Звѣринецкомъ кварталѣ находятся (*не вошедшіе въ прилагаемый планъ*) [1]) Саперный лагерь (бараки) съ саперными дачами, расположены возлѣ желѣзной дороги [2]) Товарная станція ж. дор. [3]) Артиллерійская Лабораторія и [4]) Выдубецкій монастырь, съ кладбищемъ, расположеный у берега Днѣпра въ живописной лощинѣ ур. „Выдобичи“ получившемъ свое названіе оттого, что здѣсь кіевляне—язычники, собравшись толпою кричали, сброшенному по

Для сайта BOOK-OLDS.RU

приказанію Кн. Владиміра въ Дпѣпръ Перуну, „выдыбай нашъ господину боже, выдыбай". Этотъ монастырь построенъ кн. Всеволодомъ во второй половинѣ XI вѣка и подобно прочимъ Кіевскимъ обителямъ былъ нѣсколько разъ разоряемъ татарами но впослѣдствіи снова возобновлялся. Прекрасное мѣсто-положеніе монастыря привлекаетъ лѣтомъ многихъ кіевлянъ; здѣсь происходитъ первое весеннее гулянье Кіевлянъ, въ день св. Георгія, 23 Апрѣля.

Торговыя Площади

Базарная—у церкви св. Ольги. Здѣсь торговля преимущественно мѣлочная. Магазины—Лавки

Сѣнная.у Башни № 4 при Немѣцкой ул.

Улицы и переулки:

(съ прилежащими дворами)

Московская—Верхаловскаго, Бужевской, Гиллера, Чикаловой, Андреевской, Мильковскаго, Керсаловой, Павлуцкой, Адугина, Савельевой, Кувшиновой, Грудининыхъ, Фурсъ, Цоль, Полукарева, Бабининой, Шполянскаго, Калиновскаго, Казанскаго наслѣдниковъ, Григорьева, Кіево-Печер-Лавры, Заславскаго, Станковой, Ивановой, Введенской общины, Никитенко, Мусманъ, Сангайло и Пиленко.

Никольская — Нагорной, Проценковой, Глинковой, Бердяевой, Авраховой, К.-П. Лавры, Корнило-

Для сайта BOOK-OLDS.RU

вича, Инженернаго вѣдомства, К.-Никольскаго монастыря и К.-П- Лавры.

Никольскій проулокъ съ усадьбою — Савченко.

Эспланадная — Курюкиной, Фатѣевой, Андреева, Иванова, Садовскаго, Сиволаповой, Молчановой, Лосева, Гандонина, Свѣшниковой и Ивановскаго.

Левандовская—Короленко, Касперова, Васильева, Греве, Савицкаго, Пелинской, Барщевскаго, Кириченка, Шрецеръ, Тарновской и Снѣжко.

Ипсилантьевскій проулокъ (*Ароновскій*)— Облаковой, Чеботаревой, Курпякова, Мехеды, Сосунова, Полуниной, Цезарскаго съ Леонтьевой.

Бутышевъ проулокъ—Перскихъ, Смоловиковой, Цезарскихъ, Шевелевой, Фарафиловой, Петрова, Костецкой, Калиновской, Столярова, Фоменка и Харина.

Крестовскій проулокъ — Середы, Климаковой, Гакъ, Попова и Лукьянова.

Кловскій проул.—Инженер. вѣдомства, Казанской, Григорьевой и Инженер. вѣдомства.

Кловская—Бируля, Каменскаго, Курдюмова и Асенизаціонное заведеніе Починина, сады: Струса и Дружинина.

Резницкій проул.—Потаповичевыхъ, Милейко и Григорьева.

Для сайта BOOK-OLDS.RU

Резницкая—Шеломаенко, Молчановой, Пожидаевой, Длуголенской, Потаповичевыхъ, Безбородко, Ходкевичъ, Навродскихъ, Тимашева и Носова.

Рыбальская—Нядеждиной, Введенской общины, Самофалова, Эндерсъ, Юдина, Иванова, Евсевской, Прохнякова, Таранецкаго, Павлуцкой, Гаевскаго, Соленьяка, Лукьянова, Васильевой, Алексѣевой, Свѣтлишникова, Новобранской, Мейерши и Малафѣевой.

Миліонная—Юдина, Починина, Рабиновичевой, Курдюмова, Борисова, Сааръ, Ишрейтъ и Иванова.

Аптечная—Сангайло, Мусманъ и разныя лавки.

Засарайный переулокъ—Семенченко, Савельевой и Рихерта (на площади).

Нѣмецкая—Урусова, Дмитріева, Савина, Вольфа, Рѣзунова и Инженер. вѣдомства-казармы.

Большая Шіяновская—Кириллова, Шматковской, Копылова, Полянскаго, Ильина, Мардвинова, Васильева, Жаворонковой, Комаръ, Ряповой, Паранова.

Малая Шіяновская—Карева, Богданова, Кирима, Гомолина и Горскаго.

Михайловская—Васильева, Рудаковой, Кирилова, Корнъ и Солнцевой.

Переулки—Госпитальный и Васильковскій.

Наводницкая (*на звѣринцѣ*)—Соколовскаго,

Для сайта BOOK-OLDS.RU

Евдокимова, Зименка, Бутковскаго, Дейнеки, Сурова, Бирули, Кравченковой, Гриценковой, Ткаченко, Иваненко и Ходкевича.

(*) **Набережная р. Днѣпра** (*отъ наводницкой*)—Федоровой, Юровскаго, Френкеля, Кокорина, Туточкина и прачешная воен. Госпиталя.

(*) **Звѣринецкая** (*отъ завода Доната къ пруду*)—Инженера Доната, Исаевой, Иванова, Бахмутской, Филиппова, Макаренка, Пущенковой, Фалѣевой, Боровика, Мастицкаго, Подопригоровъ, Коваленка, Кочеревскаго, Алферова и Кузьменковой.

(*) **Звѣринецкая** (*къ Выдубецкому монастырю,*) идущая по горѣ, съ усадьбами—св. Троицкаго монастыря (Іоны), Выдубецкаго монастыря, Хмѣлька, Смирновой, Бряжной и Котляревскаго.

(*) **На Пескахъ**—Гранчиной, Черепановой, Ковалева, Иванова, Николаевскаго, Брика, Рабиновичъ, Середы, Олейникова, Васильева. Яснопольскаго, Михайлова, Бажанскаго, Здебскаго, Бѣлокони, Бардо, Коваленко, Щепицына, Погребнаго, Добровольскаго, Ткаленка, Кобикова, Приходковой, Бѣлоцерковскаго, Каменскаго, Медовниковой, Кононенко, Юхновскаго, Котляревскаго, Салагана, Молочкова, Кузнецова, Френкеля, Токарева, Ткаченко, Пескова, Лукашевскаго, Визерскаго, Литвиненка, Матвѣенковой, Зайченко, Вер-

(*) Всѣ улицы и переулки не показанныя на прилагаемомъ планѣ обозначены этимъ знакомъ.

Для сайта BOOK-OLDS.RU

биловой, Карпова, Ткаченка, Дьяковской, Гузя, Лященка, Гузя (Павла), Коломейцевыхъ, Воловиковыхъ, Соленой, Морозовой, Коваленковой, Братанича, Брежневой, Перерва, Кухаренко, Афоренка, Шума-Протченка, Иванова, Носенка, Иванова, Зайца, Кузьмина Конькова, Хмара, Войтенковой, Николаева и Калбунова.

(*) **За еврейскимъ кладбищемъ** и лабораторіею—Омелюты, Ольшевской, Коваленка, Правл. Курской ж. дороги и Коваленко. Кириллова и Починина (пристань для склада лѣса). Пещерный садъ. Цивованенный заводъ. Кирпичный заводъ. Мельница и лѣсная пристань.

Въ Цитадели—Шепелевой, Инженернаго вѣдомства, Воскресенской и Феодосьевской церквей, Гостин. двор. К.-П. Лавры и Аленинское подворье.

(*) **Саперныя дачи**—Курско-Кіевской желѣзной дороги, Богославскаго, Шуляченко, Богородицкаго, Штральмана, Носонова, Макаренка и Селецкаго.

Извощичьи биржи—у Никольскихъ воротъ, и Никольскаго спуска, на Московской ул. д. Казанской, на Базарной и Сѣнной площадяхъ.

Скверы—у Юнкерскаго училища и при въѣздѣ въ Цитадель.

Для сайта BOOK-OLDS.RU

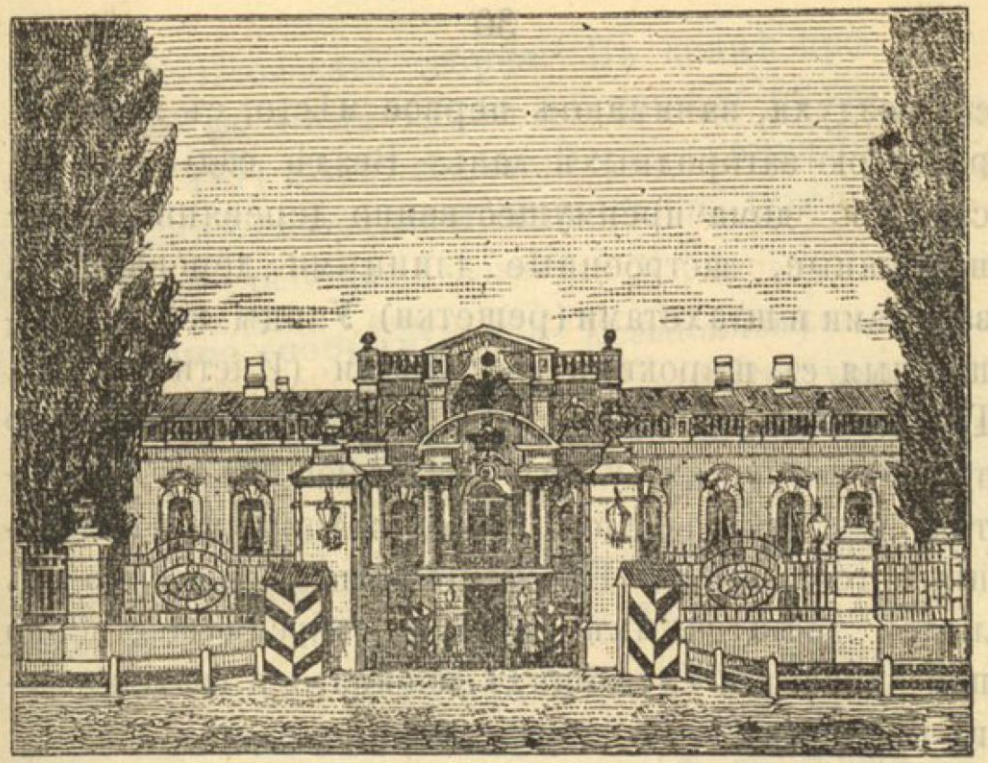

Дворецъ Государевъ

II. Дворцовая часть или Липки.

Находится почти въ срединѣ города, между Печерскою ч., Новымъ-строеніемъ, Крещатикомъ и р. Днѣпромъ, занимая, покрытый обильными садами, съ плоскою вершиною, холмъ, площадью въ 2,11 кв. вер. (527500 к. саж.) Жителей 6885 челов. обоего пола, что составляетъ на одну квверсту по 3263 человѣка. Липки (1) начали застраиваться съ 30-хъ годовъ настоящаго столѣтія и нынѣ, по обстроенности дворовъ, чистотѣ и свѣжо-

(1) То мѣсто гдѣ нѣкогда были дебри, а въ послѣднее время старинная Липовая роща, уничтоженная въ 1833 году.

Для сайта BOOK-OLDS.RU

сти воздуха, занимаютъ первое мѣсто, съ характеристикою загородныхъ дачъ: Вездѣ сады и полисадники, дома преимущественно деревянные, одноэтажные, застроенные длинными деревянными заборами и штахетами (рещетки). Улицы хорошо мощенныя съ широкими тротуарами (Институтская). Городской шумъ и движеніе замѣтны исключительно только въ частяхъ улицъ прилегающихъ къ Крещатику, (1) гдѣ расположены разныя торговыя заведенія и гостинницы. Населеніе Липокъ состоитъ изъ людей достаточныхъ классовъ преимущественно помѣщиковъ и служащихъ военнаго и гражданскаго вѣдомствъ.

Въ Дворцовой части имѣются слѣдующія примѣчательности:

Зданія и Учрежденія.

9) **Больница Александра Цесаревича** (*на спускѣ Левашевской улицы въ ур. Шелковичнаго сада*) устроена сообразно новѣйшимъ требованіямъ врачебной науки и открыта въ 1875 г. (ноябрѣ) на 60 кроватей, а въ настоящее время, съ пріобрѣтеніемъ бараковъ краснаго Креста, имѣется 133 кровати.

10) **Женское Училище духовн. вѣдомства,** (*на Елисаветской улицѣ*) въ зданіи бывшаго,

(1) Одна сторона Крещатицкой улицы принадлежитъ къ Дворцовой части, а другая къ Старокіевской части.

Для сайта BOOK-OLDS.RU

въ 1744 году, Кловскаго дворца. Въ концѣ прошлаго столѣтія въ этомъ зданіи помѣщался госпиталь, а между 1811 и 1857 годами Первая Гимназія. Съ 1863 г. зданіе исправлено и передано духовн. вѣдомству подъ училище.

11) **Военное собраніе** (*на Крещатикѣ*) во 2-мъ этажѣ пятиэтажнаго новѣйшей архитектуры дома, бывшемъ де Мезера. Собраніе открыто 5 февраля 1880 года.

12) **Военно-Окружныя Управленія** (*на Банковской д. Меринга*) учреждены въ 1862 году. Съ 1876 года помѣщены въ 2-хъ каменныхъ трехъэтажныхъ зданіяхъ съ флигелями новѣйшей архитектуры. Съ оконъ 2-го и 3-го этажей оч. живописный видъ на старый-городъ.

13) **Дворянское собраніе** или **Клубъ** (*на Крещатикѣ д. Бродскаго*). Съ 1876 г. помѣщается въ занимаемомъ 2-хъ этажномъ зданіи—красиво отдѣланномъ позолотою.

14) **Институтъ благородныхъ дѣвицъ**, основанъ въ 1838 году. Съ 1843 г. помѣщается въ собственномъ зданіи, расположенномъ при Институтской улицѣ на возвышенномъ мѣстѣ, окруженномъ прекраснымъ, тѣнистымъ, старымъ садомъ.

15) **Кіевская Биржа** (*на Институтской*) основана и открыта въ 1873 году; цѣль ея облегченіе взаимныхъ отношеній и сдѣлокъ по оборотамъ

Для сайта BOOK-OLDS.RU

торговли и промышленности. Зала биржи служитъ мѣстомъ, гдѣ даются концерты и балы съ благотворительною цѣлью.

16) **Контора Государственнаго банка** (*на Институтской улицѣ*) Открыта въ 1840 г. и помѣщается въ собственномъ двухъ этажномъ каменномъ съ колонами зданіи.

17) **Домъ Генералъ-Губернатора** (*на углу Институтекой и Левашевской улицъ*) Большое двухъ этажное каменное зданіе, заново-передѣланное въ 1879 г. и 1880 г., съ домовою Православною церквью Передъ домомъ устроена единственная въ городѣ торцовая мостовая, а позади дома большой тѣнистый хорошо устроенный садъ.

18) **Дворецъ Государевъ** (*на Александровской улицѣ*) съ царскимъ садомъ; садъ разведенъ въ 1744 г., а существующій дворецъ выстроенъ на мѣстѣ сгорѣвшаго, въ 1819 г, царскаго дворца временъ Елисаветы. Садъ по-уходу и богатству растеній одинъ изъ лучшихъ въ Кіевѣ, а дворецъ, какъ по своему внѣшнему виду, такъ и по изящному но простому убранству комнатъ-замѣчательно красивъ Всѣхъ комнатъ въ нижнемъ этажѣ 55, а въ верхнемъ 28. Постройка дворца начата въ 1868 и окончена въ 1870 г. Передъ дворцомъ растилается, окруженный рѣшеткою, молодой, но хорошо устроенный, паркъ.

19) **Городской Садъ** (*при Александровской*

Для сайта BOOK-OLDS.RU

улицъ) съ увеселительнымъ заведеніемъ Chateau-de-Fleurs-любимое мѣсто гуляній Кіевлянъ. Здѣсь устроены: красивый деревянный вокзалъ съ громадной залой, фонтаномъ и широкими террасами. Разнаго вида бесѣдки и лѣтній театръ; освѣщеніе вездѣ газовое, частью электрическое (*Яблочкина*).

20) **Бывш. Заведеніе искуст. минераль. водъ** (*на Александровскомъ спускѣ*) Отсюда ведетъ крутой спускъ къ купальнямъ, при этомъ спускѣ расположены зданія Водопроводнаго заведенія дѣйствующаго съ 1872 г. и нижній Крещатицкій памятникъ Св. Владиміра —часовня съ небольшимъ водоемомъ. У этого памятника ежегодно 15 Іюля, въ день св. Владиміра, бываетъ торжественное служеніе, куда сходятся 3 процессіи и собирается множество народа.

(σ) **Бессарабка** или площадь Богдана Хмельницкаго (*въ конецъ Крещатицкой улицы*). Посреди площади фонтанъ, а по бокамъ лавки и лары; далѣе же, вдоль Бассейной улицы, базаръ и площадь для публичныхъ народныхъ гуляній. Отъ Бессарабки идетъ подъемъ на гору, въ Липки, для пѣшеходовъ—крутая деревянная лѣстница съ 88 ступенями, а для ѣзды—витая улица, называемая Университетскимъ спускомъ. При этой улицѣ находятся: „домъ призрѣнія [illegible]“ учрежденный въ 1871 г. промышленная школа и нѣсколько далѣе на горѣ при Аннинковской улицѣ, д.

Центральна наукова бібліотека АН УРСР
Для сайта BOOK-OLDS.RU

„Сулимы“ съ домовою церковью; въ этомъ домѣ помѣщаются: пріютъ, пансіонъ, школа и столовая дешевыхъ обѣдовъ, устроенные для бѣдныхъ Кіевскимъ благотворительнымъ обществомъ, основанномъ въ 1834 году и состоящемъ нынѣ подъ главнымъ руководствомъ Предсѣдательницы Ольги Ивановны Чертковой.

Улицы и переулки

(съ прилежащими дворами).

Александровская—Миллеръ, Урусова, Ивенсенъ, Рубинштейна, Розенберга, Браницкаго, Мандельштамъ, Толочинова, Аринштейна, Барскаго, Троцкаго, Мачуговской, Бродскаго, Романчука, Бонадурера, Зайцева, Бретона, Акціонерной компаніи искуствен. минеральныхъ водъ, Царскій садъ и Новый паркъ.

Крещатицкая—(*одна сторона улицы*) Зайцева, Козловскаго, Гинтера и Малецкаго, Бернера, Мацона, Бейзера, Скоропадскаго, Бродскаго, Зейделя, Меринга, Попова, Штифлера, Пастеля, Попова, Биска, Дехтерева, Линниченко, Линниченковой, Клугъ, Черненко, Верхаловскаго, Неезе, Марръ и на **Площади Бессарабка**—Крыжановской, Марченко, Петерсона и разныя лавки.

Университетскій спускъ—Савицкаго, Петерсонъ, Об. Бѣдныхъ, Гладиной, Алексѣева, Ленуара, Царіева, Пащенко и Дыновскаго.

Для сайта BOOK-OLDS.RU

Бассейная — Френкель, Эйсманъ, Дмитровскаго, Калашникова, Маріошенко и Кононихина.

Левашевская—Мельниковой, Моцеваго, Фидлеръ, Курашкевича, Ригельмана, Алексѣева Гудимъ-Левковича, Критскаго, Маевской, Юзефовичъ, Гребинской, Санковской, Земскій домъ, Григорьева, Рубинштейна, Николаева, Ивенсенъ, Репнинской, Икскуль, Броговской, Коробкина, Гудимъ-Левковича, Гудимъ-Левковича, Степенко и Горшкова.

Анненковская (*Лютеранская*) — Чернявскаго, Жуковской, Унгера, Симановской, Дзѣгановскаго, Бердяева, Великаго, Гессе, Лютеранск. Пастора, Меринга, Аврамовой, Луцкевича, Носенковыхъ, Допельмаеръ, Общ. бѣдныхъ „сулимы“, Черкесова, Грабовской, Иржекевича и Когона.

Банковая—Трепова, Меринга, Подолинской, Меринга и Его же, гдѣ военно-окружн. управл. и больш. салъ.

Институтская – Шаврова, Бонацкаго, Богородицкой, Гудимъ-Левковича, Земскій домъ, Катериничъ, Брунъ, Брунъ, Бродской, Искры, Беретти, Институтъ благородныхъ дѣвицъ, Кіевская купеческая биржа, Кіевской Конторы Госуд. Банка, Ноткина, Репнинской, Зуевыхъ и Денисовой,

Садовая—Рубинштейна, Сорочинской и Делинской.

Екатериненская—Пожарный уч., Рыдзевскаго, Катериничъ, Иваненко, Гудимъ-Левковича, Маркевича, Бунге, Доне, Барбанъ, Воронцова, Красовскаго, Леопардова, Земскій домъ (Губернатора). и Ивенсенъ,

Для сайта BOOK-OLDS.RU

Елисаветинская—Гешвендъ, Максимовичъ, Учил. Духовнаго вѣдомства, Рубанъ и Воронцова.

Эксплонадная—Часновской, Богданова, Бабиковой, Толстого, Сабанѣевой, Ильяшенко, Прушинскаго, наслѣдн. Мещерской и Аѳанасьевой.

Переулки—Виноградный и Крѣпостной съ садомъ Дружинина, д. Миллеръ (*Сиротскій домъ*) и д. Денисовой.

Инженерный Кловскій оврагъ—Романовой, Басанкиной и Ѳедоровой.

Провалье (*ниже Царскаго сада*)—Пясоцкой, Козловской, Ильина, Барановой, Андроновой и Гударевой.

Скверы—по Левашевскому спуску и „Александровскій“ противу Шато-де-флеръ.

Извощичьи биржи—на площадяхъ: Дворцовой, Елисаветинской, Бессарабкѣ и у фонтана „Іоаннъ“,—что у желѣзной часовни, сооруженной въ память 4-го Апрѣля 1866 года.

Полицейскій участ.—Съ 1880 г. помѣщается въ нижнихъ этажахъ ново-построеннаго, въ готическо смѣшанномъ стилѣ, красиваго снаружи и съ усовершенствованіями внутри, каменнаго 4-хъ этажнаго, а въ главномъ корпусѣ 5 этажнаго дома Катеринича, что на углу Екатерининской и Институтской улицахъ.

Для сайта BOOK-OLDS.RU

а) Университетъ св. Владиміра

б—Бессарабская площадь
в,—Крещатицкая ул.
г,,—Скверъ-Университет.
д,—Бульваръ Бибиковскій

III. Лыбедская ч. или Новое строеніе.

Находится въ южной сторонѣ города, между Печерскою частью, р. Лыбедь, Паньковскою и Безаковскою улицами, Бибиковскимъ бульваромъ, Бессарабкою и Бассейною улицею, занимая площадь въ 4,06 кв. вер. (1015000 кв. саж.) Жителей 20908 челов. обоего пола, что составляетъ на *одну* кв. вер. по 5150 челов. Эта часть расположена на отлогомъ скатѣ лѣваго берега р. Лыбедь; застроена

Для сайта BOOK-OLDS.RU

правильно (съ 1830 г.), по исключительно деревянными постройками. Большіе каменные дома, новѣйшей архитектуры, построены въ кварталахъ (1) между Бульваромъ и Шулявскою улицею. Населеніе (въ низменной части) новаго строенія разныхъ сословій и званій: чиновники, мелкіе торговцы, ремесленники, гробовщики и извощики.

Въ Лыбедской части имѣются слѣдующія примѣчательности:

Зданія и Учрежденія.

21) **Церковь** св. **Тройцы** (*на Больш. Васильковской*) построеная въ 1859 г. Здѣсь же находится большая Троицкая (Лыбедская) базарная площадь.

22) **Церковь св. Владиміра** (*на Большой Васильковской*). Эта церковь перенесена изъ Печерска въ 1833 г. Церковь св. Владиміра находится и въ зд. Университета.

23) **Дѣловой дворъ** (*на Полицейской ул.*) Въ 1874 г. этотъ дворъ и зданія переданы въ собственность города и, нынѣ, здѣсь устроены казармы для войскъ.

24) **Газовый заводъ** (*на Кузнечной ул.*)

25) **Университетъ св. Владиміра** (*на Больш. Владимірской*) открытъ въ 1834 г. 27 Іюня и помѣщенъ въ настоящемъ зданіи (*а*) съ 1842 г. При

(1) Невходящихъ въ раіонъ эксплонадныхъ правилъ.

Для сайта BOOK-OLDS.RU

университетѣ состоятъ: весьма богатая библіотека, 4 факультетскія клиники, анатомическій театръ, 2 обсерваторіи, 19 кабинетовъ съ лабараторіями и типографія; кромѣ того: Кіевскій Центральный архивъ для древнихъ актовъ Юго-Западнаго края и ученыя общества, какъ то: естествоиспытателей, историческое лѣтописца Нестора и Юридическое.

Ботаническій садъ съ оранжереями,—по чистотѣ содержанія, богатству растительности и обилію цвѣтовъ—одинъ изъ лучшихъ садовъ Кіева, открытъ для публики лѣтомъ ежедневно до 9 ч. вечера. Садъ и Университетъ съ принадлежащими зданіями обнесенъ прочною, высокою, каменною оградою, зановопостроенною въ 1880 г

26) **Памятникъ Бобринскому** (*на Бульварѣ въ началѣ Безаковской ул.*) Сооруженъ въ 1872 г., въ память большихъ услугъ, оказанныхъ гр. Бобринскимъ по промышленности и свекло-сахарному производству юго-западнаго края.

(к) **Конная площадь** (*на углу Б. Васильковской и Полицейск. улицъ*). Продажа и покупка лошадей еженедѣльно въ теченіи года.

Улицы и переулки.

(Съ прилежащими дворами).

Бульварная(1)—Домбровской, Жеваховой, Богданова, Хайновскаго и Субботина.

---

(1) Другая сторона принадлежитъ къ Старокіевской ч.

Для сайта BOOK-OLDS.RU

Ново-Алексѣевская—Чаплинской, Афанасьева, Нарафіевскаго, Сулимовской, Шкляревскаго, Лазарева, Перевощиковой и Малышевской.

Елисаветинская—Хрякова, Крутикова, Павловой, Гарничъ-Гарницкаго, Стороженко, Лазицкой, Михельсона, Гудшона, Манахова, Иванова, Михновой, Сливчанскихъ и Кіевщинской.

Большая Васильковская—Бернера, Крюкова, Гольдфарба, Сенаторскаго, Фалера, Шостаковскаго, Клуга, Лейшке, Шостаковскаго, Кушнихъ, Браткова, Снѣжко, Чарнышъ, Горенштейна, Островерхова, Крюковой, Крюкова, Моссаковскаго, Радкевича, Пилянкевича, Гладышевой, Тараненка, Вербицкаго и Лавровой, Костецкой, Мацнева, Шепелева и Самсочовой, Тесельской, Юкельзонъ, Прилуцкаго, Слаболицькой, Нестеровой, Крюкова, Соколова, Галицына, Безродникова, Злинченковой, Кожановой, Арбузовой, Петраченка, Сулимовской, Борисовой, Лукашевича, Медвѣдева, Анастасенко, Барскаго, Гацковскаго, Гупицыной, Зарицкой, Гусѣва, Колосова, Галкиной, Бѣлявскаго, Григорьева, Мячиковой, Димидовой, Янченковой, Буковецкаго, Адамсона, Поржецкой, Ивановой, Винокурова, Хромовой, Тереховой, Гаврилова, Назаретской, Бѣлоцерковскаго, Смирнова, Самойловой, Церкви Св. кн. Владиміра, Федорова, Войтенко, Огнева, Наумовой, Мериной, Брюшковой, Дубровиной, Вѣтрова, Колтуновскаго, Ковалевскаго, Петрова, Литова, Балабановой, Ледуговскаго, Луняной, Чернышева, Риперта, Сена-

Для сайта BOOK-OLDS.RU

торской, Подгаецкаго, Страшкевича, Китченка, Мусмана, Арбузовой, Цетнеровичъ, Ленекя, Стрѣлецкаго, Бродскаго, Якубовскаго, Функе, Валькера, Ризниченка, Лазаревой, Гребеня, Вереденко, Скуратовской, Преклонскаго, Надлеровой, Малышкиной, Брауштейнъ, Крохиной, Бурлея, Галкиной, Рябчуновой, Бернеровой, Дуракова, Зинченка, Бахмутовой, Манкутевича, Вентрина, Михайловой, Мандрикиной, Шербаковой, Карнауховой, Хоминскаго, Ильина, Кисличенка, Павлова, Смирнова, Полищукова, Ковригина, Емельянова, Некрасова, Брюшковой, Левицкой, Бернеровой, Безверхова, Каменскаго, Комаминой, Семенова, Краузе, Михелевой, Осипова, Хмѣлька, Бѣлоносикова, Крикуневичевой, Табунова, Мирошникова, Безсонова, Комаминовой, Озеровой, Москвиченковой, Суботиной и Шатовой, (Кирпичные заводы).

Малая Васильковская—Гаевской, Пятигоровичевой, Пономарчука, Рѣчицы, Грабовскаго, Шмидта, Зеленая, Краснолобовой, Карпинской, Полянской, Порембскаго, Сидоренка, Урвачевой, Марева, Хмиленской, Темрукъ-Черкасъ, Понамаренка, Вышемирской, Амеличевой, Веберовой, Гудимъ-Левковичъ, Кобловой, Высоцвой, Веледницкаго, Стасенка, Романовской, Отоманскихъ, Гржецецкаго, Патлачевой, Милевской, Кравченка, Кухаренка, Вегнеръ, Семашко, Парахонскаго, Ленса, Видмунда, Воронцова, Лиминскаго, Деркачевой, Саломанова, Березовской, Можаровской, Рихертъ и Суходобовской.

Для сайта BOOK-OLDS.RU

Бассейная- Беркутова. Гліера и Блязеровой.

Рогнѣдинская —Арбузова, Вержбицкой и Скубенковой.

Прозоровская—Шевченко, Дѣевой, Горской, Волченецкой, Клокуна, Мехеды, Червинской, Шнея, Вербицкой, Ларіонова, Буяловой, Голубинскаго, Гусаченка, Самофалова, Кузьмина, Мирошникова, Березанской и Микутина.

Жилянская—Романчука, Лимаренка, Масалятиной, Голуба, Короткевичъ, Клебановскаго, Сторожевской, Антоновича, Чирикова, Домбровскаго, Шимковой, Комаровскаго, Матковской, Антоновской, Милковской, Тетеркина, Погорѣльцевой, Шалацкаго, Воробьевой, Парфенова, Орлова, Синицкой, Ломинской. Кисличенко, Лещева, Коляцинова, Поповой, Краснокутскаго, Фотьевой, Песчанской, Мельникова, Косаровской, Кириллова, Щекотихина, Тараненковой, Рогожиной, Дрелиховской, Каменева, Митюкова, Гласко, Смѣтанко-Кульчицкаго, Судакевича, Греневецкаго, Виноградовой, Гаврика, Гавриковой, Хмильковой, Медвѣдева, Вишневскаго, Романовичъ-Славотинскаго, Батухина, Миллера, Софіевскаго собора, Бродскаго, Грудининой, Попиренко, Береговичъ, Борзенковой, Садовской и Снѣжковой.

Большая Жандармская—Галузиной, Федорова, Андріенка, Перовой, Морозенка, Домбровскаго, Мосаковской, Острянской, Разворовичевой, Бироновой, Ленчевской, Голованової, Комаровскаго, Боникевиче-

Для сайта BOOK-OLDS.RU

вой, Харебова, Пашкевичевой, Стишинскаго, Драгомирецкой, Цыганковой, Ястребова, Трушковскаго, Поповой, Горюнова, Сучкова, Ризы, Островской, Скубея, Жигаревой, Нудьги, Имшениковой, Сасько, Тышевичевой, Лагодовой, Фурина, Дыновскаго, Филипповой, Потапенко, Шрамковой, Дувиклера, Свицинскаго, Зейфертъ, Сагатовскаго и Романевичевой.

Шулявская—Омеличевой, Пихно, наслѣдниковъ Шульгина, Горловой, Толли, Зуевича и Короваева.

Паньковская (лѣвая сторона, а правая принадлежитъ къ Бульварной части)—Гусевой, Ботянъ, Журавлевой, Домбровской и Косаровской.

Николаевская—Водольской, Курмановича, Дашкевича, Щитинской, Гроздова, Ребрика, Долженка, Зиновьева, Виноградова, Извѣкова, Фронцкевича, Синицкой, Бухальской и Ильчевича.

Тарасовская—Новицкаго, Незабитовской, Стышинской, Роговичъ, Свинцинской, Шлейферъ, Корженевской. Андрусенковой, Лещовыхъ, Сухоставскаго, Ковалевскаго, Кисилевскаго, Ковалевской, Носачъ-Новицкаго, Воронова, Кирiенко-Волошина, Кихъ. Матвѣева, Гордiевской, Соколова, Iенкенъ, Рябоконя, Каленскаго и Янченка.

Нижне-Владимірская—Лапно, Покровской, Лукомской, Барсукова, Тальбергъ, Мизецкой, Кистяковской, Кутоваго, Пилипенко, Сидоровой, Билли, Ясинскаго, Дынниковой, Фонъ-Юнкъ, Дыновскаго, Липко-

Для сайта BOOK-OLDS.RU

Парафіевскаго, Рутенберга, Курдюмовой, Шимановской, Чернявскаго, Садовскихъ, Руссіанъ, Тустановской, Вишневскаго и Гаврика.

Кузнечная—Ренненкампфа, Алексѣева, Бухтѣевой, Кравченко, Шаувъ, Кистяковскаго, Зубковичей, Зименка, Раздеришина, Якубовичевой, Кострубскаго, Еремѣевой, Снѣжко, Консенціушъ, Коровиченковой, Газоваго общества, Термена, Чернявскаго, Трунскаго, Полянской, Каменцовой, Безусъ, Островерхова, Бунге, Табенскаго, Козловскаго, Ростоцкаго, Винарской, Козловскаго, Голубцова, Галицина, Прейсъ, Михельсона, Арбузовой, Грутмана, Бохановской и Ганскаго.

Заводская—Пузанкова, Кириллова, Михайловой, Прягиной, Гринячиныхъ, Звизжова, Сергѣевой, Куценковой, Голембіевской, Филиппова, Френкеля и Фисаева.

Ямская—Котиковой, Санчукова, Пѣтухова, Ворченка, Любашенкова, Бейтгилеля, Павловскаго, Мозилевской, Колесниченковой, Кузнецовой, Бѣльговскаго, Богуна, Слуцкаго, Ноги, Свидерскаго, Никитина, Пѣтухова, Лукьяновой, Лисѣцкой, Володина, Леховцовой, Баранчикова, Зинченка, Хилькова, Федорченка, Бужанскаго, Тршебильской, Бодіевскаго, Червинской, Михаленка, Дурдуковскаго, Слязкаго, Колесниченка, Ващенковой, Бондаревской, Смаровозова, Топорина, Фирсовой, Крушельницкой, Бѣльговской, Лукьянова, Афанасьевой, Кузьмина, Игнатьевой, Николаева, Жихарева, Кубицкаго, Барбашева, Козачкова, Салацкой, Бортникова, Богуна, Юганова и Котырла.

Для сайта BOOK-OLDS.RU

Бульенская—Квашнина, Добровольскаго, Рукосуева, Голиковой, Богдановичевой, Ильиной, Жеребцовой, Лисенкова, Михайловой, Ситуна, Балашовой, Попкова, Ефремова, Никитина, Шинкаренка, Котиковой, Котикова, Покровской, Бѣлобржевской, Реюкова, Давидова, Бѣлоносова, Марцинковскаго, Гоняка, Маковецкаго, Андреева, Федосѣева, Сакова, Авдѣева, Жеребцовой, Филиппова, Анисимовой, Блонскаго, Кондратова, Омельченко, Радіонова, Батухина, Кириллова, Туманова, Чепеги, Пащенковой, Ивановой, Иванова, Сидоровыхъ, Ляшевича, Цицилинскаго, Шелухи, Котиковой, Сорокиной, Красюкова, Савковича, Иванушкина, Бершовой, Бородкина, Долженко, Широкова, Верксенковой, Егоровыхъ, Левченка, Конкина, Шиленка, Тарасенка, Наумовой, Яковлева, Бѣлобородовой, Поповой, Бражнюка, Федорова, Бубновой, Кириченко и Мазченка.

Набережно-Лыбедская—Синицкаго, Патлачева, Залѣсскаго, Ручкиной, Копяткевичевой, Волченка, Истоминой, Лукашевича, Иванова, Бойковыхъ, Черемишиной, Сенчило, Чередниченка, Лукьяновой, Хилькевича, Плаксовскаго, Ивановой, Лещенецкой, Петрайтиса, Носова, Цѣсоцкой, Опацкой, Лысенка, Имшениковой, Соловьяновой, Шахурина, Иванова, Сиволапа, Бубнова, Заустинскихъ, Гундарева, Гноевой, Тетеревой, Апанасенковой, Денисовой, Лузакова, Августиновича, Гратмана, Вишнякова, Ситникова, Торно, Горбуновой, Френкеля, Сорокопуда, Шульца, Захарченко,

Для сайта BOOK-OLDS.RU

Вараксевича, Яроцкаго, Артамоновой, Пастухова, Макѣевой, Богдановичевой, Иванова, Бродихи, Власовой, Дмитріевой, Язвинскаго, Почининой, Шукаленковой, Пахутина, Пономаренка, Бурмистровой, Шершеневичъ, Лузакова, Луговаго, Лихоманова, Крыжановскаго, Чемординова, Ровковой, Зарубина, Желтовой, Николаевой, Савицкаго, Фурсенка, Василенковой, Рудниченка, Игнатенка, Фокина, Литовченко, Васильева, Микиреджа, Фурсенко, Павлова, Мушталера, Воробьевой, Френкеля, Васильева, Мараценко, Голованя, Путры, Войналовича, Корчагина, Когутова, Чернышева, Брюханова, Стукаленка, Голенка и Новаковскаго.

Предславинская—Снѣжко, Павловской, Казанскаго, Парамонова, Косаткиной, Лашкевича, Бондаревскаго, Бобровскаго, Стояновскаго, Воробьева, Доморословой, Скидана, Его-же, Прокопова, Сулимовской, Добровольской, Жидовца, Григорьева, Веременкова, Бобиренковой, Аквилоновой, Протопопова, Гляса, Потрубача, Минаевой, Гриневецкаго, Вергятиной, Омельницкой, Лебедева, Строкова, Піотровскаго, Кабанчиковой (она же Иванова), Казанцевой, Піотровскаго, Майстеренковой, Журавлева, Пластуновой, Роскиданскаго, Коровацкаго, Гомулинской, Мошковой, Ясинскихъ, Ивановой, Крижановской, Рябоконя, Шпилевой, Штенбергъ, Костогаровой, Микутина и Полаголевой.

Эксплонадная—Лазарева, Мильштейновой, Иванова, Тимофѣева, Иванова, Рѣзникова, Гельмановой, Самойлова, Максименка, Алексѣева, Сапѣжковой, Го-

Для сайта BOOK-OLDS.RU

рѣловой, Зотовыхъ, Тишиліусъ, Верхаловскаго, Николаева и Журавлева.

Совская—Барановскаго, Исаенка, Горуповичъ, Пижковыхъ, Фрамъ, Здановичевой, Селезнева, Янковскаго, Корзуновой и Корзунова.

Дѣловая—Виноградова, Лѣсіовскаго, Садовникова, Анастасенковой, Козловскаго, Долгополовой, Полякова, Лисневскаго, Подъемова, Пильтенко, Крыжановской, Сороки и Лозицкой.

Полицейская—Дѣловой дворъ, Ковалевскаго, Николаевой, Сергѣева, Годзевичевой, Романовскаго, Лыкова, Ваксевичевой, Нечипоренко, Насоновой, Ивановой и Тарасовой.

Лабораторная—Гордынской, Гойхманъ, Сливинскаго, Кицъ, Котикова, Яроцкаго, Никифорова, Хальчицкаго, Кошелевой и Мячиковой.

Лыбедско-Владимірская—Быковыхъ, Горшковой, Гусарова, Зименка, Савицкаго, Харина, Самофалова и Поживалова.

Нѣмецкая—Самофалова, Комашко, Епифанова, Его-же и Григорьева. Кузнецы—у р. Лыбедь.

Звѣринецкая—Служенко, Мушталера, Морозовой, Вишколатовой, Панкратьева, Трикозы, Безсоновой, Ковецкаго, Лещова, Лопеги, Ижеля, Лотачкова, Погребинскаго, Хмѣлько, Сидорацкаго и Звизжова.

(*) **Болотная**—Шереметьева, Корчагина, Золетухина, Свидерскаго, Авдониной, Судакова, Піотровскаго, Пе-

Для сайта BOOK-OLDS.RU

тина, Чеченоновскаго, Негары, Шереметьева, Свидерскаго, Ахтенка Козловскаго, Мошейки, Шабалина, Тимофеева, Карюкина и Микутина.

(*) **Загородная**—Грековой, Никитина, Ежова, Слабіенковой, Слободасовой и Карповой; у р. Лыбедь-„бойня".

Лыбедской базаръ—Петриченка, Петриченковой, Шульгина, Насонова, Тарасенка, Семенова, Борисова, Митюка, Мирошниковой, Калашникова, Ровкова, Порохнякова, Платонова, Вяземцевой, Безверхова, Красюкова, Тарасенка, Гукова, Прокопова, Романовской, Порохнякова, Рѣзуновой, Ровкова, Рѣзуновой, Романовской, Носова, Насонова, Порохнякова, Петраченковой, Шульгина, Романовской, Фатѣева, Магнусовой, Семенова, Беззаботной, Фатѣева, Бородкина, Виленской, Гривиной, Савицкаго, Прокопова, Хмѣлька, Денеки, Шинкаренка, Загорскаго, Скидана, Борисова, Иващенка, Бубнова, Софійскаго собора и Энике.

Извощичьи биржи—на Бессарабской площади, Троицкомъ и конномъ базарѣ, у Бани Михельсона и на нижне-Владимірской у д. Ланпо.

Скверы—Противъ Университета и ново-устраеваемые бульвары по Шулявской и М. Жандармской улицахъ.

Полицейскій уч.—На углу Нижне-Владимірской и Шулявской улицахъ въ д. Ланпо. Въ этомъ же домѣ помѣщается Городское Полицейское Управленіе.

Для сайта BOOK-OLDS.RU

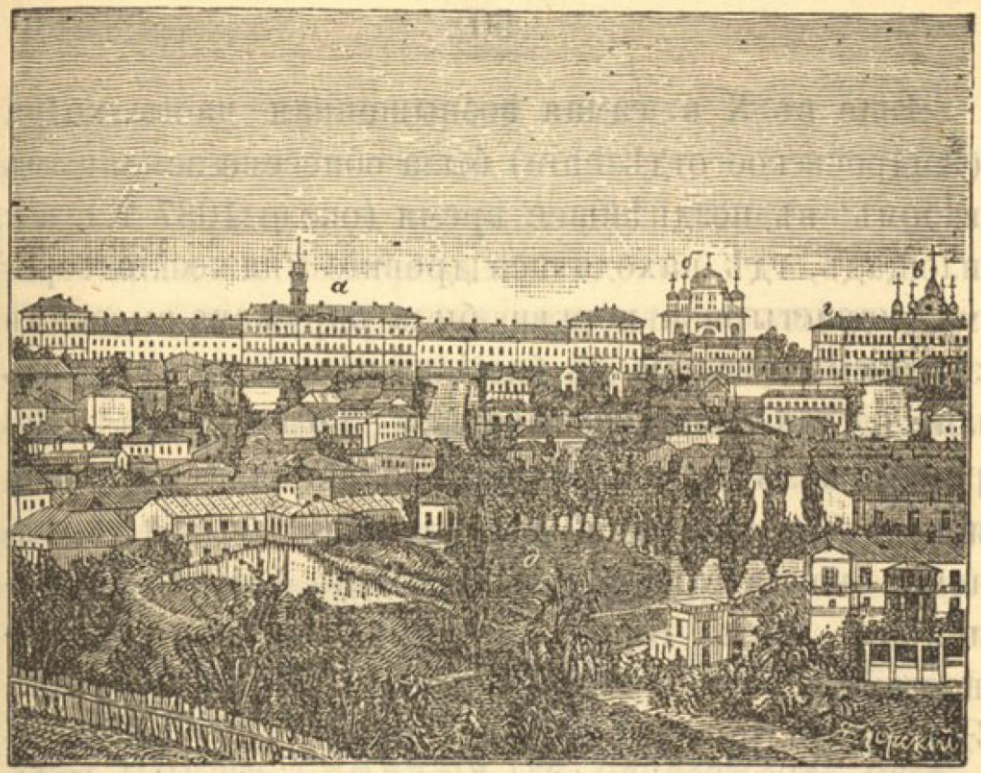

а,—Присутственныя мѣста

б,—Десятинная церковь
в,—Андреевская „
г,—Реальное училище
д,—Садъ Мерлинга.

IV. Старокіевская ч. или Старый-городъ.

Находится въ срединѣ города, между Крещатикомъ, Бибиковскимъ бульваромъ, Бульварно-Кудравскою и Вознесенскою улицами и Подольскою частью по окраину оврага,—занимая склоны и плато самаго возвышеннаго (52 с.) въ городѣ холма, площадью въ 2,33 кв. вер.(582500 к. саж.). Жителей 19 377 человѣкъ обоего пола, что составляетъ на одну кв. версту по 8316 человѣкъ.

Для сайта BOOK-OLDS.RU

Еще въ X в. самая возвышенная часть холма (Андреевское отдѣленіе) была обнесена земляным валомъ; въ позднѣйшее время (около 1037 г.) вся площадь, гдѣ находились древніе княжескіе терема, монастыри и церкви, была окружена высокимъ земляным валомъ съ бастіонами и воротами, изъ коихъ главнѣйшіе назывались „Золотыми“. Ворота и валъ были разорены во время междоусобій и войнъ съ татарами, а поддерживающіяся укрѣпленія окончательно упразднены въ 1810 г. Укрѣпленная часть города съ прилежащими окрестностями называлась „Градъ великій Кіевъ“ Эта часть города до 1834 г. раздѣлялась па четыре неровныя части (Андреевское отдѣленіе, Софіевское, Михайловское и Печерское), уцѣлевшими земляными валами, которые въ настоящее время вездѣ срыты и расчищены, а старинныя улицы уничтожены и проложены новыя, прямыя и широкія, изъ коихъ лучшія улицы: Б. Владимірская, Бульварная и Фундуклеевская.

Эта часть застроена плотнѣе другихъ частей города и преимущественно каменными постройками, сплошь соединяющимися по нѣкоторымъ улицамъ, напримѣръ: Крещатицкой, Софіевской, Б. Владимірской, Васильчиковской и Рейтарской. Въ послѣдніе годы на послѣднихъ 3-хъ улицахъ выстроено много 3-хъ, 4-хъ и 5-ти этажныхъ домовъ новѣйшей архитектуры.

Для сайта BOOK-OLDS.RU

Населеніе стараго города состоитъ изъ людей разныхъ сословій и званій: ученыхъ и учащихся, военно-служащихъ и чиновниковъ, купцовъ, промышленниковъ и мастеровыхъ.

Въ этой части города находится большая часть учебныхъ заведеній, губернскія присутственныя мѣста, театры, банки и разнаго рода конторы, въ числѣ которыхъ болѣе примѣчательныя слѣдующія:

Учрежденія и Зданія.

27) **Анатомическій театръ** (*на Фундуклеевской*) Зданіе построено въ 1842 г.

28) **Вторая Гимназія** (*на Бибиковскомъ Бульварѣ*) Открыта въ 1834 г. и первоначально помѣщалась на Подолѣ, а съ 1856 г въ соб. зданіи. Штатъ воспитанниковъ по 40 челов. въ классѣ. Всѣхъ классовъ: 8 общихъ, 6 параллейныхъ и 2 приготовительныхъ. Итого учачихся 640 челов. Годовая плата за правоученіе 35 р. и 25 р за приготовительные. При гимназіи имѣется общ. учен. квартира, плата съ поступающихъ 40 р. единовременно и 200 р. ежегодно; при чемъ каждый поступающій обязанъ имѣть 6 паръ носильнаго бѣлья. Уплата денегъ производится по полугодично впередъ.

29) **Военно-окружной судъ** (*на углу Б. Владимірской и Бульвара*) Открытъ въ 1869 г. и помѣщенъ въ занимаемомъ зд. съ 1873.

Для сайта BOOK-OLDS.RU

30) **Городской театръ** (*на Б. Владимірской*) Зданіе имѣетъ 2-хъ этаж. видъ съ балкономъ, построено въ 1856 г. Здѣсь даются Оперныя иногда Драматическія представленія. Планъ на стран. 123.

31) **Первая гимназія** (*на Бибиковскомъ бульварѣ*) Открыта въ 1812 г. Первоначально называлась Кіевскою высшею гимназіею и помѣщалась, въ Липкахъ, въ Кловскомъ дворцѣ; съ 1857 г. переведена въ соб. 4-хъ этаж. зданіе. Штатъ воспитанниковъ 560 человѣкъ, а именно по 40 уч. въ классѣ; всѣхъ классовъ 8 общихъ и 6 параллейныхъ съ приготовительнымъ. Годовая плата за правоученіе по 35 р. При гимназіи имѣется пансіонъ, плата съ поступающихъ 300 р. въ годъ.

32) **Колегія Павла Галагана** (*на Фундуклеевской*) Среднее учебное заведеніе съ четырьмя высшими гимназическими классами. Открыто въ 1871 г. Полный штатъ учащихся 70 человѣкъ, изъ нихъ: 30 стипендіатовъ и 40 своекоштныхъ. Плата въ годъ 600 р. и 50 р. на обзаведеніе при поступленіи.

33) **Театръ Бергонье** (*на Фундуклеевской*) Открытъ въ частномъ зданіи съ 1877 г. Первоначально былъ циркъ, а теперь даются драматическія представленія. Планъ на страницѣ 124

34) **Фундуклеевская женская гимназія** (*на Фундуклеевской*) Открыта въ 1860 г. Штатъ учащихся 600 дѣвицъ. Плата по 25 р. въ годъ за обязательные предметы и по 5 руб. за каждый необязательный предметъ.

Для сайта BOOK-OLDS.RU

35) **Почтовая контора** (*на Крещатикъ д. № 24*) Учреждена въ 1674 г. помѣщена въ соб. зд. съ 1849 г. Подроб. привила на стр. 119 Около этого зданія, въ саду, находится Музыкальное Училище, учрежденное въ 1867 г. Въ этомъ зд. бываютъ театральн. представ. Драматич. Общества.

36) **Городская дума** (*на Крещатикъ*) Это широкое и съ Крещатицкой улицы округленное, въ два а въ главномъ корпусѣ въ три этажа, каменное зданіе, съ высокой часовой башней и на ней вызолоченный Архангелъ (гербъ города). Постройка зд. окончена въ 1877 г. и обошлась городу свыше 300 тысячъ рублей.

37) **Михайловскій монастырь** (*на Трехсвятительской*) Основаніе его приписывается Святополку II (Михаилу), который въ 1108 г. построилъ камен. церковь съ 15-ю позолоченными куполами, отчего монастырь еще называется „Златоверхій“ При нашествіи Батыя монастырь страшно пострадалъ, но въ 1655 г. Богданъ Хмельницкій возобновилъ всѣ поврежденія. Въ 1858 г. сдѣлана вокругъ монастыря каменная ограда.—Главную святыню монастыря состовляютъ мощи св. Варвары.

38) **Реальное училище** (*Михайловская площадь и Б. Житомирская*) Открыто въ 1874 г. и съ 1878 г. помѣщено въ собственномъ большомъ 3-хъ этажномъ зданіи. Полный штатъ учащихся 400 человѣкъ. Плата за правоученіе 40 руб. въ годъ.

Для сайта BOOK-OLDS.RU

39) **Десятинная и Андреевская церкви** (*на углу Десятинной и Андреевскаго спуска*) Десятинная церковь заложена св. Владиміромъ въ 989 г., а исправлена 1842 г.—Андреевская - расположена на высокомъ уступѣ, при спускѣ на подолъ; церковь заложена императрицею Елисаветою въ 1744 г. и окончена въ 1767 г. Фундаментъ храма углубленъ въ землю на 20 саж., а высота церкви отъ основанія 22 саж. Съ церковной террасы открывается прекрасный видъ на подолъ и на задпѣпровье.

40) **Присутственныя мѣста** (*на Софіевско-Михайловской площади*) Зданіе построено между 1854 57 годами. Видъ его показанъ на страницѣ 49-й. До перехода въ настоящее зданіе Присутственныя мѣста помѣщались въ 3-хъ этажномъ каменномъ съ четырьмя колонами зданіи, бывшемъ въ Липкахъ на томъ мѣстѣ, гдѣ теперь устроенъ новый дворцовый паркъ.

41) **Софіевскій соборъ** (*на Б. Владимірской*) Сооруженъ въ 1037 г. В. К. Ярославомъ Послѣ нашествія Батыя отъ этого храма остались только стѣны; въ концѣ 14 вѣка онъ былъ возобновленъ, а въ 17 в. соборъ временно находился въ рукахъ уніятовъ. Въ настоящее время соборъ вполнѣ исправленъ, имѣетъ 17 престоловъ; при соборѣ помѣщаются: духовное училище и духовная Консисторія.

42) **Высшіе женскія курсы** (*на Бибиковскомъ Бульварѣ*) Помѣщаются въ частномъ домѣ Фромета

Для сайта BOOK-OLDS.RU

Открыты въ 1878 г. Состоятъ изъ 2-хъ отдѣленій: физико-математическаго и историко-филологическаго съ 2-хъ годичнымъ курсомъ. Плата за годичный курсъ 50 р. а за каждый предметъ по 5 р.

л) **Львовская площадь** (*Сѣнная*) Здѣсь кромѣ продажи сѣна и лѣсныхъ матеріаловъ устроенъ постоянный базаръ; не въ далекомъ разстояніи отъ базара находится Стрѣтенская церковь, въ которой хранится икона св. Богоматери—„всѣхъ скорбящихъ радости", стоявшая на бывшихъ каменныхъ Львовскихъ воротахъ.

Улицы и переулки
(съ прилежащими дворами)

Крещатицкая (1) — Бретона-Жермена, Верле, Кейль, Пастеля, Широкова, Ярошинской, Биска, Дворянства кіев. губ., Эйсмана, Почтовой конторы, Клугкиста, Кирхгейма, Нечаевой, Богадицы, Когена, Дехтерева, Барскаго, Мищенко, Шедель, Кане, Эйсмана, Кордесъ, Ждановскаго, Рихтеръ, Барскаго и Некрасова

Крещатицкая площадь — Дума, Людвиковскаго, Федорова, Байкова, Кобца, Горбунова, Фомичевой, Шульгина, Хижнякова, Яроцкой и Слухаевской.

Трехсвятительская— Шаталовой, Стояновскаго, Крижицкаго, Тарнавской, Романова, Карпова, Квитковской, Климовичевой, Осмоловской, Лазицкаго, Островской и Соколовскаго.

(1) Одна правая сторона.

Для сайта BOOK-OLDS.RU

Костельная — Римско-католической церкви и Трехсвятительской церкви.

Михайловская—Корчакъ Новицкаго, Иваницкаго, Павлушенковой, Бардашевскаго, Паночини, Горбуновой, Федорина, Мирославской, Шиманскаго, Рапопортъ, Лѣскова. Фихтенгольца, Тарнавскаго, Батухина и Трубецкой.

Костельный переул.—Просяниченковыхъ, Карабутовой Боярчуковой и Арендаренко.

Мало-Житомірская — Давиденко, Загорской, Трубецкой, Батухина, Барскаго, Киселя, Иваненко-Самойлова, Пахаловича, Дашкевичъ, Яскевича, Квитковскаго, Запорожскаго, Дмитріевой, Гладина и Шульгина.

Софійская — Раковича, Ильяшевича, Мощинскаго, Доденколова, Поповскаго, Здоревской, Хижнякова, Крохмаль, Рейсмиллера, Заіончковскаго, Невяровской, Надратовскаго, Моршицкой, Берестовскаго, Берестовской, Насонова, Сивковскихъ и Михайлова.

Козиноболотная — Горбунова, Житницкаго, Мильштейновой, Мазченка, Гуртихъ, Боярской, Вас. Мазченко, Некиф. Мазченко, Кліоновской и Горбунова.

Малая Подвальная — Васильева, Мазченко, Шульгина, Горлина, Шлюбовской, Васильева, Пашковскаго, Ещенковой, Подгурской, Дашкевича, Дяковскаго и Гусева.

Михайловскій переулокъ — Байковскаго, Ячницкаго, Тихоновой, Крыжановскаго, Лейшке, Ива-

Для сайта BOOK-OLDS.RU

нова, Перевощикова, Товарищества пивоваренаго завода, Романовскаго, Паталѣева, Васильевой, Кравченко, Шульгина. Пухальской, Радченковой, Малиновской, Любомірской, Чарновскихъ, Протобаверія и Романовскаго.

Троицкій переулокъ—Горбуновой, Онопріенковой и Крамаренковой.

Ирининская—Бѣлянкина, Корнѣевой, Зайковской и Голенковскаго. Памятникъ „Ирины“

Васильчиковская—Музыкальнаго общества, Бетулинской, Корвасовскаго, Красовской, Глюковыхъ, Помянъ, Покровской, Леопардовой, Гросса, Барскаго. Вольфсона, Вышинской съ Софіей Станкевичъ, Добрынина, Френкеля и Эрнста.

Фундуклеевская—Фундуклеевской женской гимназіи, Чайковской, Коссовскаго, Ткачуковой, Пригары, Сафоновыхъ, Картавцева, Крижановскаго, Сараева, Бергонье, Коллегіи Павла Галагана, Астафьева, Неметти, Балаклѣева, Экстеръ, Икскуль, Картамышева, Крижановскаво, Лучинскаго, Караваевой, Самонова, Ѳаворова, Казиной, Сурвилло, Александровича. Горянскихъ, Грудзинской. Пономаренко, Радзиковской, Дидковскаго, Дубницкой, Скиндеръ, Харламова, Степановой, Горянскаго, Охоцкаго, Шевченковой, Мозговаго, Пономаренковой, Жолобовской, Рунскаго, Лебедева, Гвоздева, Холодова. Зайцевой, Михайленко, Кравченка, Щербины, Трофимова, Абрамова, Незастроенное городское мѣсто, Зданевича, Токунова и Езерскаго.

Для сайта BOOK-OLDS.RU

Бибиковскій бульваръ—Горецкаго, Бобровникова, Шпаковской, Терещенко, 1-й кл. гимназіи, 2-й кл. гимназіи, Шишмана, Снѣжко, Курдюмовыхъ, Радченко и жены его, Модзелевской, Модзелевскаго, его же, Фромета, Конисскаго, Гриневскихъ-Карвольскихъ, Крижановскаго, Степуры-Сердюкова, Гогоцкаго, Абеля Снѣжковой, Загоскиной, Ибаева, Волковой, Ревякиной, Ячницкаго и Климова.

Ново-Елисаветинская — Павловича, Дудинъ-Барковской, Барбаловой, Волочиновой, Скарбекъ-Рудзской, Сегетъ и Бутовичевой.

Алексѣевская—Иванова и Гимназіи 1-й.

Большая Владимірская—Крижановскаго, Криницкой, Томары, Агеевой, Репнина, Кирилова, Тарнавскаго, Качинскаго, Михайловской, Ушинской, Мазюкевича, Томоры, ихъ же, Рейсмиллера, Михельсона, Мацнева, Фрица, Крижановскихъ, Шкотъ, Ильинской, Сѣтовой, Эйсмана, Томары, Бродскаго, Вороновича и Военно-Окружнаго суда.

Гимназическая—Цвѣтковскаго, Беца, Глейнигъ, Максимовичъ и Владимірскаго строющ. собора.

Нестеровская—Снѣжко (пустое мѣсто), Соколовой, Неймана, Чаплинской, Идзиковскаго, Коленко и Крижановскаго.

Пироговская—Станиславской, Шульца, Поярковой, Рейсмиллера, Рустицкаго Осипа, Рустицкаго Николая и Рустицкаго Эраста.

Тимофѣевская — Мартыновыхъ, Напольскаго,

Для сайта BOOK-OLDS.RU

Корніенко, Мошинскаго, Савицкой (пустое мѣсто), Квятковской, Котляревскаго, Збѣржховскаго, Щавинской, Ильницкаго, Осиповой и Трембицкаго.

Мало-Владимірская—Кисловой. Сосиновскаго, Жданова, Ланггамера, Волошкевича, Ределинъ, Буяновичевой, Зотова, Остапенко, Ракитиной, Дидковскихъ, Давидовичевыхъ, Антонова, Бронишъ-Хржановской, Гребеновской, Яроцкаго, Петрушевской, Свѣрчевскаго, Холодова, Хмуржинской, Галецкой, Синицыной, Дыховичной, Дроздовой, Діяковскаго, Богачева, Герстофа, Эрганта, Оборскаго, Егорова, Орловскаго, Остапенко, Лисовкаго. Климова, Иванова, Болтуновыхъ, Забѣлло, Іорданской, Дубицкой, Лебедевой, Старинкевича, Слуцкой, Политикова, Лихойды, Журавской, Чайковскаго, Дубницкой, Фроловыхъ, Бѣляшевскаго, Луцкой, Чайковской, Арендаренко, Фонъ-Ляйминга, Мисевской, Фонъ-Эксе, Новова, Шираевской, Красицкой, Васильева, Ушинскаго, Вояковскаго и Романенковой.

Афанасьевская—Мольца, Сцислявскаго, Шедельской, Александровой, Бондаревскаго, Бойко, Иванова, Сомовой, Карнинскаго, Бондаревскаго, Мельникова, Тернавскаго, Сикурова, Самойлова, Трофимовича, Выскребенцевой, Шатьковой, Поповыхъ, Крижановской, Мацкевича, Езерскаго, Самонова, Лущиковыхъ.

Театральная—Ильинскаго, Калиты, Олендской, Самоновой и Сѣтовой.

Златоворотская—Добровольской, Шкоттъ, Крыжановской, Ильинской, Пятигоровичевой, Слуцкихъ,

Для сайта BOOK-OLDS.RU

Василевскаго, Грудзинскаго и Тарновскаго.

Большая Подвальная—Штенгеля, Слѣпушкина, Трофимовича, Козельской, Красноженовыхъ, Загорскаго, Кисловскаго, Талызина, Милиневской, Лихошерстовой, Колмаковой, Кобылянскаго, Тешнера, Спарро, Гребеня, его же, Ещенковой, Коршуновой, Ковальской, Болкуновыхъ, Ржепецкаго, Яценко, Вишневской и Грейфентурнъ-фонъ.

Рейтарская—Минаевой, Линчевскаго, Кіяка, Бетулинской, Фонъ-деръ-Бринкенъ, Богданова, Козельской, Келюсова, Севрюка, Солонины, Волошкевича, Черняховскихъ, Николаева. Костерницкаго, Ещенко, Фонъ-Вейсенбергъ, Войно, Новицкаго, Постернаковой, Чайковскаго, Ещенко, Людоговскаго, Муромцевой, Никитиной, Раковскаго, Доната, Рудановской, Волкова, Вояковскаго, Рѣшетилова, Войтенковой, Савицкой, Желткевича, Андреевской, Радичъ, Милославской, Бутурлинской и Лукьянова.

Стрѣлецкая — Туркулъ, Митяшевича, Брешко-Брешковской, Завадской, Задерацкаго, Воликовской, Ростовецкой, Поставскаго, Богачева, Лавровской и Барской.

Стрѣтенская—Недригайловой, Слинковыхъ, Шенавдина, Добровольской, Яроцкаго, Погорѣловой, Мудрова, Бабіотовой, Свято-Владимірскаго братства, Прудковой, Симяновскаго, Богдановичевыхъ, Ивановой и Кроткова.

(*) **Георгіевскій переулокъ**—Проценковой.

Для сайта BOOK-OLDS.RU

Рыльскій переулокъ—Павлушенко, Сенкевича, Тихаго, Колбасьева и Софійскаго каѳедральн. собора.

Десятинная—Шталя, Мѣсняева, Томатина, Стародубцева, Чарнецкаго, Иконникова, Толстоногова, Афанасьевой, Захарченко и Трубецкой.

Андреевскій спускъ—Чарныша.

(*) **Десятинный переулокъ**—Жубръ, Подвысоцкаго, Украинской, Гороновскаго Залевскаго и Иващенко.

Большая Житомірская—Марцинковскаго, Лапно, Бродской, Завойковой, Пѣвницкаго, Поторжинскаго, Федоровича, Фалинскаго, Рибицкой, Ганкевича, Кушиной, Поторжинскаго, Градовскаго, Корчинскаго, Добржинскаго, Саноцинскаго, Ковердинскаго, Таранова, Кржевской, Задолинной, Подгаецкой, Дикаго, Василевскаго, Гловацкаго, Алексѣева, Шицулина, Запорожскаго, Козачинской и Носкова.

(*) **Львовская** (*Житоморская*)—Яроцкихъ, Ставниченковой, Людевиха, Сальниковой, Крамера, Сальниковой и Подборскаго.

(*) **Базарная**—Ячницкаго, Гринева, Рихтера, Ростовской и Лабенскаго.

Вознесенскій спускъ—Терновскаго, Черняевскихъ, Уткина, Таранова, Подгорскаго, Михайловскаго, Вознесенской церкви и Экономическаго правленія митроп. дома.

Кіяновскій или **Вознесенскій переулокъ**—Лукьяненковыхъ, Лукьяненко, Чеботаревскаго, Кржев-

Для сайта BOOK-OLDS.RU

ской, Новосельскаго, Роженка, Семенова, Захарьевича, Паволоцкой. Смирнова и Левицкой.

Обсерваторскій переулокъ—Литовыхъ, ихъ же, Брадлей, Дорожинскаго и Лискова.

Бульварно-Кудрявская—Сербуловыхъ, Стефановичъ, Рудянки, Догматырскаго, Ясногурской, Мацкевича, Тржецѣцкаго, Чабовскихъ, Данилевскаго, Климовичевой, Розенберга и Куперника, Новицкой, Штейнгеля, Поляковой, Борисова, Ланге, Новобранова, Левицкаго, Доконоръ, Гейде, Міончинской, Смородинова, Щербатова, Свѣшникова, Вишневскаго, Кропотова, Савенкова, Липскаго, Ивановскаго, Урвачева, Гирша, Иваненковой и Лукашевича.

Кадетскій переул.—Сорочинскаго, Рачковскаго, Харламова, Косенковыхъ, Чалаго, Дзюбенки, Бобовскаго, Гавриленки и Сухоставскаго.

Ивановская—Демидовскаго, Гливакскаго, Броварова, Схабицкой, Лясковской, Добровольскаго, Лисовской, Вознесенскаго, Галушки и Лисовскаго.

Площадь присутственныхъ мѣстъ—Софійскаго кафедральнаго собора, Реальнаго училища, Экономіи митропол. дома, Михайловскаго монастыря, Рейсмиллера и Дьякова.

Скверы—у верхняго памятника св. Владиміра, противъ присутствен. мѣстъ, на Б. Владимірской, у Золотыхъ воротъ, противъ театра и на Крещатицкой площади—у думы.

Полицейскій участокъ—на углу зданія Присутственныхъ мѣстъ.

Для сайта BOOK-OLDS.RU

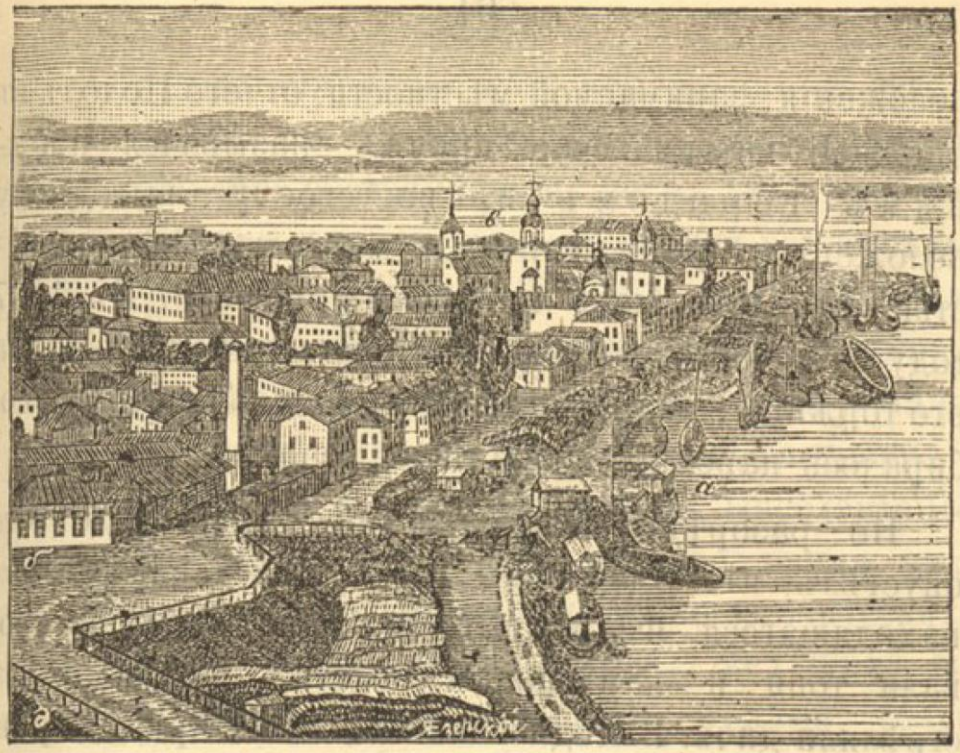

а)—Подольская пристань

б,—Почтовая станція
в.—Церковь Набер. ж.-Николая
г,—Бубновскія бани
д,—Набережное шоссе.

V. Подольская ч. или Подолъ.

Находится въ сѣверной сторонѣ города у самаго Днѣпра, на низменной береговой мѣстности, возвышающейся надъ уровнемъ рѣки отъ 2 до 7 сажень (у подошвы горы Кисилевки). Занимаетъ площадь 1,55 кв. верстъ. (387500.) Жителей 15518 челов. обоего пола, что составляетъ на одну кв. версту по 10.012 человѣкъ.

Названіе „Подолъ“ произошло отъ низменнаго

Для сайта BOOK-OLDS.RU

положенія, занимаемой мѣстности; отчего Подолъ въ прежнее историческое время, назывался нижнимъ городомъ и, по своему выгодному положенію у рѣки, считался многолюднѣйшею частью города и былъ центромъ торговли. Въ 1607 году велъ торговлю даже съ Константинополемъ. На его торжище, издревле называемомъ „Житнимъ“ собиралось народное собраніе—„вече“.

По разорѣніи Кіева Батыемъ Подолъ до того опустѣлъ, что у подошвы горы Киселевки, близъ находящагося Флоровскаго монастыря, существовали топи и камышовыя болота, на которыхъ стрѣляли дичь. Выгодное же положеніе приднѣпровской мѣстности и привычка жителей строиться на ровной болѣе удобной мѣстности,—незамедлили привлечь желающихъ здѣсь селиться и Подолъ скоро началъ опять застраиваться и осушаться; въ это-же время, надо полагать, были устроены плотины и набережная, осушившія почву. Въ концѣ 16 столѣтія на Подолѣ было уже много разбросанныхъ домовъ и у каждаго изъ нихъ былъ садъ; кромѣ того была одна каменная и нѣсколько деревянныхъ церквей, а въ 18 столѣтіи (1739 г.) здѣсь уже были казенные цейхаузы, пороховые погреба, лазареты, инженерные и артиллерійскіе дворы (1). Въ это-же время Подолъ былъ обнесенъ деревянными стѣнами съ башнями и окопанъ ничтожнымъ рвомъ

(1) Нынѣ казенные склады и проч. на Печерскѣ.

Для сайта BOOK-OLDS.RU

въ 25 футовъ шириною, а съ перенесеніемъ изъ г. Дубно (1797 г.) ярмарки назыв. „Контрактами“ началъ быстро обстраиваться; но въ 1811 году жестокій пожаръ уничтожилъ его почти всѣ склады, дома и прочія сооруженія. Въ 1812 г. Кіево-подолъ распланированъ по новому плану и проведены прямыя улицы, пересѣкающіяся подъ прямыми углами; нынѣ эта часть города уже хорошо застроена и большею частью каменными домами. Населеніе Подола, какъ въ прежнее историческое время, такъ и теперь, состоитъ преимущественно изъ русскихъ купцовъ и лѣсопромышленниковъ, ведущихъ болѣе оптовую торговлю: желѣзомъ, мѣхами, солью и разнаго рода рыбою, лѣсомъ и дровами.

Главный центръ Подола Александровская площадь съ одноименною улицею, идущею съ Крещатика. Болѣе замѣчательныя учрежденія и зданія слѣдующія:

43) **Флоровскій женскій монастырь** (*у подошвы горы Киселевки*). Этотъ монастырь существовалъ еще въ началѣ 16 вѣка. Въ 1712 г. къ нему присоединенъ Вознесенскій женскій монастырь, находившійся на Печерскѣ противу Лаврскихъ вратъ. При монастырѣ устроена гостинница для богомольцевъ.

44) **Подольская м. гимназія 3-я** (*на Александровской площади*) открыта въ 1873 г. и помѣщается въ занимаемомъ зд. съ 1878 г. Штатъ учащихся 500 человѣкъ. Плата за правоученіе 35 р. въ годъ.

Для сайта BOOK-OLDS.RU

44) **Гостинный дворъ**—Каменное одноэтажное зданіе, въ видѣ прямоугольника, внутри коего пространный дворъ, а снаружи лавки коихъ числомъ 52. Гостинный дворъ заложенъ еще до пожара въ 1809 г.; улучшенъ и поновленъ въ 1828 г.

Вблизи этого зданія находится Самсоновскій фонтанъ, гдѣ базарная площадь.

45) **Почтовая станція**—на Александровской ул. возлѣ пароходной пристани. Почта существуетъ въ Кіевѣ съ 1669 г.; первоначально была на Подолѣ, послѣ на Крещатикѣ и съ 1865 г. находится опять на Подолѣ, вмѣстѣ съ отдѣленіемъ дилижансовъ.

46) **Братскій монастырь** (*на Александровской площади*). Годъ основанія братства и при немъ школы остался неизвѣстнымъ, судя же по нѣкоторымъ документамъ, монастырь возникъ въ 1590 г. Устроенная при немъ школа наз. „Братствомъ“ и вскорости эта школа была преобразована въ высшее дух. училище, а въ 1633 г., знаменитымъ митрополитомъ Петромъ Могилою—въ коллегію. Губительные пожары и войны нѣсколько разъ превращали Братскій монастырь съ коллегіею въ развалины; но въ 1693 г. зданія опять были отстроены и положено основаніе нынѣшней большой каменной церкви. Въ 1701 г. коллегія была переименована въ Академію. При академіи существуетъ церковно-археологическій музей и библіотека.

Для сайта BOOK-OLDS.RU

Черезъ площадь, противъ Братства, находится Кіевская духовная Семинарія.

Церкви: Успенія пресв. Богородицы—„соборная“ самая древняя. Ильи, извѣстная въ древности подъ именемъ Насычной бесѣды. Николая Набережнаго, объ ней первый разъ упоминается въ ревизіи польскихъ Коммисаровъ 1543 г. Настоящая каменная церковь построена въ 1832 г. на мѣстѣ сгорѣвшей; въ 1852 г. храмъ поновленъ, распространена стѣнная живопись и церковь вновь освящена въ 1863 г. Николая-Претиска, объ ней упоминается въ 1641 г., что она состроена на мѣстѣ деревянной. Послѣ пожара 1811 г. отъ этой церкви остались одни голыя стѣны; но въ тридцатыхъ годахъ настоящаго столѣтія церковь возобновлена.

46) **Контрактовый домъ** (*на Александровской площади*) Длинное 2-хъ этажное зданіе съ портикомъ, выстроено одновременно съ гостинымъ дворомъ. Въ этомъ домѣ помѣщаются „Контракты“—главные предметы ярмарки, которая переведена изъ Дубно въ 1797 г. и продолжалась каждогодно съ 15 Января по 1 Февраля; съ будущаго 1881 г. эта ярмарка будетъ открываться съ 5 по 20 февраля и наз. „Стрѣтенскою“. Изъ года въ годъ эта ярмарка падаетъ. Въ зимній сезонъ въ этомъ домѣ устраивается Купеческое собраніе „клубъ“.

Для сайта BOOK-OLDS.RU

Улицы и переулки:

(Съ прилежащими дворами)

Александровская — Чепурковскаго, Иванова, Антонова, Желтоножской, Жуковскаго, Мордасевича, Плесконосова, Сироткина Свѣшниковыхъ, Карлина, Лычкова, Балабухи, Чернышева, Щербины, Некрасова. Дронникова, Могилевской, Некрасова, Фоломиныхъ, То же, Кундеревичъ, Бохановой, Чернова, Миклашевскаго Серебренникова, То-же, Лычкова, Жуковскаго и Рождественской церкви.

Набережно-Крещатицкая — Общества пароходства, Иванова, Багалѣя, Слѣпушева, Переясловскаго монастыря, Бродскаго, Цетлина, Горишевой, Бугаева, Бубнова, Мальцевскаго промышлен. торговаго товарищества, Самофалова, Чернышева-Кругликова, Черноярова, Летецкой, Селюка, Ильинской церкви, Сѣножацкаго, Ломакиной, Подгаецкаго, Браницкаго, Тутошкина, Фатѣевой, Митницкаго и Яхненко.

Боричевъ взвозъ—Котырло, Лихмановича, Бобыренко, Буйницкой, Стояновскаго (бывш. Поплавскихъ) Жураковской, Яновскаго и Розанова.

Игоревскій проулокъ – Жукова, Летецкаго, Соболевой, Капитонова, Шевченко и Добровольскаго.

Андреевская—Павлуцкой, Яцуновыхъ, Яцуновыхъ, Овчинникова, Ящевской, Черванскаго, Прокопова и Савицкаго.

Борисоглѣбская — Смородиновыхъ, Сольскаго, Дитятиной, Шишкина, Загнѣевой, Дынниковой, Браж-

Для сайта BOOK-OLDS.RU

никова, Захарьевскаго, Истомина, Масалытина и Захарьевской.

Андреевскій спускъ—Грабовскаго, Синчило, Роминской, Бардашевскихъ, Гловацкаго, Петренко, Каллистратова, Мощинскаго, Генюковой, Иванова, Кашабиной, Щегольевой, Бышевской, Медвѣдева, Кочубинской, Петриковца, Каневскаго, Чепурковской, Неметти, Генюка, Шевырева и Ѳедорова.

Братская—Кленикова, Истомина Ник. Вас. Истомина, Пав. Мих. Хрякова, Мыславскаго, Зайцева, Решетовой, Серебренникова, Никитиной, Выдиборцевой, Каллинниковой, Лукьянова, Лаврова, Мельниковой, Истомина и Насонова.

Ильинская—Зуева, Дехтерева, Шишкина, Его-же, Лакерды, Воскресенскаго, Лычкова, Богатырева, Дехтерева, Чернова и Ильинской церкви

Набережно-Никольская — Якубовскаго, Красовскаго, Добычина, Пащенко, Гарницкаго, Смолодовича, Свиридова, Буренковыхъ, Скворцовыхъ, Баскина, Матвѣевой, Широкова и Кисилевскаго.

Спасская—Санчевскаго, Семенова, Петровой, Балабухи, Воскресенской церкви, Просиной, Лаврова, Оглоблинной, Петрова, Лашкарева, Шатковской, Троцкаго, Покорскихъ, Надеждина, Кіевскаго промышленнаго банка, Радзіевской, Міодушевскаго, Слатвинскаго, Воронова, Кучеревской, Михѣевой, Свѣчникова, Фоломиныхъ, Свиридова, Велисевичевой, Покровскаго, Царенса, Бережецкой, Свиридова, Поповой и Орды.

Для сайта BOOK-OLDS.RU

Хоревая—Ульяновой, Вольфельда, Барченка, Галлера, Губаревой, Желѣзнаго, Пилипѣевой, Рудакова, Богатырева, Граниковой, Байковой, Коваленковой, Романовичъ Славатинскаго, Скрынниченко, Стефановской, Полякова, Свириденко, Николаевой. Кравченко, Мишлаевской, Янковскаго, Новицкаго, Литошенко, Крамалѣева, Тютюнина, Листовничаго, Бѣлецкой, Гричуковой, Балабухиной, Толкачева, Васильевой, Френкеля, Игнатовича, Протозанова, Кохтева, Гаврилова, Болкунова. Зыкова, Фатѣева, Кагарлицкой, Притиско-Николаевской, церкви, Борисова и Полякова.

Высшій-Валъ (*канава*)—Левковскаго, Коробкиной, Рогожиной, Матохина, Санникова, Гаевской, Барской, Лисовецкаго, Лакерды, Толубѣевой, Новикова, Москалева, Шеленговскаго, Базилевича, Павлуцкой, Ея-же, Поспѣхова, Войтенко, Ѳедорищевой и Нелиповичъ,

Почаевская—Байковой, Вайнштейна, Поспѣхова, Куликова, Чеурковскаго, Вертипороха и Сочина.

Воложская—Фатѣевой, Злотова. Густмана, Бачинской, Борисовыхъ, Афанасьева, Бобровницкаго, Рѣдькиной, Соловко, Куперника и Братскаго монастыря.

Межигорская (*Константиновская*)—Дыбковской, Залѣскаго, Эльцена, Орлова, Самойлова, Бахаревыхъ, Починина и Селюка.

Константиновская (*Кириловская*)—Беркутовой, Френкеля, Его-же, Байковой, Кисловой, Моровской, Рябинской, Митюка и Савиной.

Для сайта BOOK-OLDS.RU

Притиско-Николаевская—Барской, Чернышева, Васильева, Толкунова и Новикова,

Черная грязьи Флоровская--Фроловскаго монастыря, Барскаго и Винниковской.

Боричевъ токъ—Гноинскаго, Попова, Шкилевой, Кудрина, Беззаботной, Коробкиной, Оглоблина, Дашкевича, Бугаева, Мясникова, Цѣлованскаго, Рѣдькиной, Иванова, Волковой, Крещенской, Щербинской, Воронина, Недашковскаго, Поповичевой, Бѣлоглазова, Щержецкой, Правикова и Его-же.

Покровская—Крыжановской, Романцева, Соколовской, Моньковской и Ткаченко. (недалеко жен. гим.)

Воздвиженская—Кіевкаго товарищ. водочныхъ заводовъ, Балашева, То-же, Лободовскихъ, Михайленко, Михайленковой, Кахнова, Березовскаго, Вазной, Клименковой, Лѣсникова, Грушинскаго, Стоцкаго Кузминской, Поныркиной, Колоколова, Ильницкой, Лозицкаго, Захарова, Керекеши, Томашевской, Смоловика, Кобца, Трушевичъ, Кацовой, Крижановскихъ, Голубовской, Ея-же, Николаевича, Ищенко, Гвоздановыхъ, Мазюкевичъ, Зборжевскаго, Колесниковой, Ищенко, Тележинской, Ласкавой, Лысенкова, Корыстенской, Кондратенко, Лысенкова, Рябчуна, Козловской, Пироговыхъ, Захарченко, Маленко, Кохнова, Гейслера, Баралулина, Бутовскаго, Буряковскихъ, Сѣровой, Киселя, Кобца, Голушкова, Иванюкова, Терехова-Багрѣева, Лапинина, Догматырскаго, Беркута, Коростовцевой, Ковалевской и Григорьевой.

Кожемякская—Юрчевскаго, Шиндермана, Кобца,

Для сайта BOOK-OLDS.RU

Митюка, Дубинской, Ковалевскаго, Гурина, Диковскаго, Его-же, Митюка, Барабашъ, Ея-же, Кобца, Кобцевъ, Соколовскаго, Кобцевыхъ, Ковалевской, Азлеля, Дубинскаго, Дубинской, Коробкина, Толстонабова, Могилы, Романова, Золотаренковой, Клименкова и Мельникова.

Кіяновскій проул.—Гамулецкаго и Кравченко.

Дехтярная—Слесаревскаго, Михайленко, Булатникова, Лубяновскаго, Волосовой, Носнаго, Ноги, Шаулы и Ивановой.

Гончарная—Ищенко, Галкиной, Бабичева, Долбышевскаго, Коновальчика, Поляковыхъ, Лукьянова, Вереты, Ищенко, Янковскаго. Юркина, Его-же, Гордіевской, Бурмистрова, Михайловскаго и Кириченкова.

Александровкая площадь—Лакерды, Коробкина, Греческаго монастыря, Покровскаго, Рушковской, Абакумовой, Братскаго монастыря и Греческаго монастыря.

Скверы—два небольшіе по Александровской ул. и около нѣкоторыхъ церквей.

Извощичьи биржи—на Александровской площади, на Житнемъ базарѣ и при главныхъ улицахъ—по канавѣ, которая отдѣляетъ Плос ую ч

Купальни—при Черниговскомъ шоссе ниже водопроводнаго заведенія. Цѣны: общ. 5 и 3 коп.; номера 20—30 коп.

Полицейскій уч—на углѣ Хоревой и Константиновской.

Для сайта BOOK-OLDS.RU

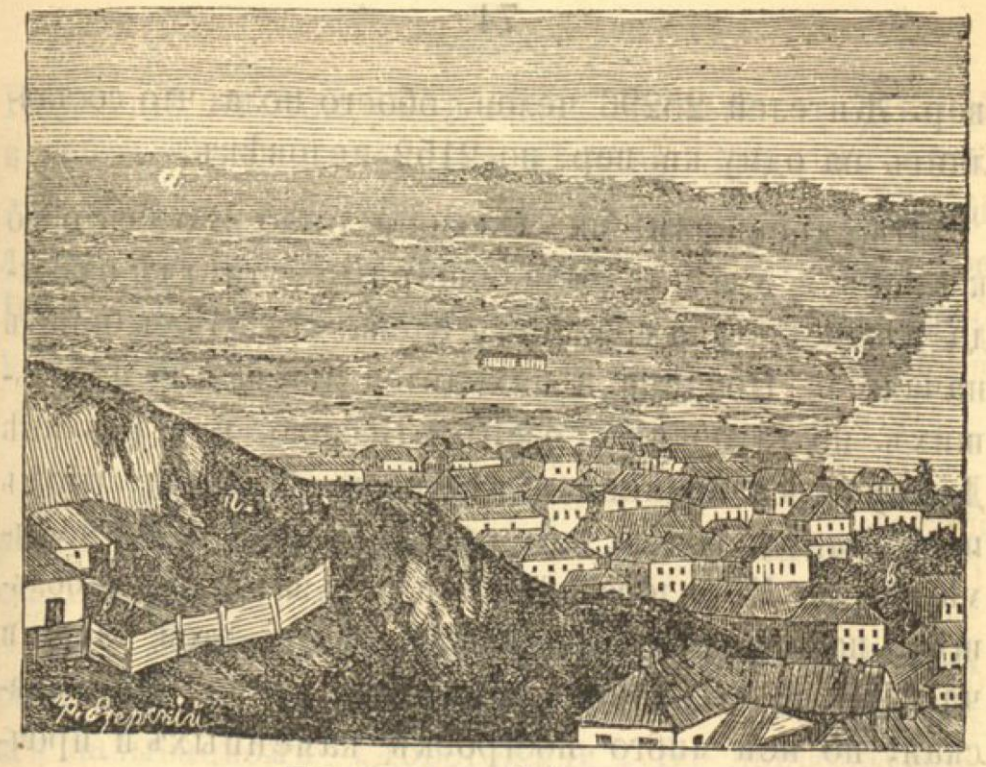

Видъ на Оболонь

а,—Вышгородскія горы
б,—Рѣчка Почайна
в,—За канавой
г,—Щекавица—гора.

VI. Плоская ч. или Оболонь.

Находится смежно съ Подольскою частью за „Канавою“, занимая: низменную луговую и отчасти болотистую мѣстность, издавна называющуюся „Оболонь“, подгорныя поселенія горъ Щекавицы и Юрковицы, кирпичные заводы съ хуторами и дачами, расположенными по р. Сырцу вплоть до хутора Гладина и прилежащія предмѣстья Куреневку и Преварку [1]), всего площадью въ 11,75 кв.

1) Въ 1879 г. предмѣстья присоединены къ Плоскому полиц. участку и теперь составляютъ одну общую часть города. На прилагаемомъ планѣ не обозначены.

Для сайта BOOK-OLDS.RU

вер. Жителей 25296 челов. обоего пола, что составляетъ на одну кв. вер. по 2152 человѣкъ.

Въ древности на Оболони было Волосово капище и всегда были обширные луга, гдѣ нѣкогда паслись стада гражданъ Кіева. Налугахъ беретъ начало р. Почайна и находится множество небольшихъ, но глубокихъ озеръ. Весною, при разливѣ Днѣпра, вся низменная мѣстность Оболони сплошь покрывается водою, которая въ иные годы подымается до Кириловской улицы и затопляетъ большую половину застроенныхъ мѣстъ этой части и часть Подола. Главная мощенная улица—Кириловская, по ней много построекъ каменныхъ и прочныхъ деревянныхъ, гдѣ имѣются разные заводы и заведенія; остальныя же улицы грязныя, постройки деревянныя ветхія, съ покосившимися заборами; всюду видна не чистота и бѣдность населенія, состоящаго преимущественно изъ евреевъ и вообще бѣдняковъ-чернорабочихъ.

Далѣе по Кириловской улицѣ, минуя Кириловское Богоугодное заведеніе, расположены пред. Куреневка и Преварка, растянутыя по возвышенному берегу въ направленіи къ сѣверу и заканчивающіяся дачею Кинь-грусть. Дома и прочія постройки деревянныя, имѣютъ видъ загородныхъ деревенскихъ. При каждомъ домѣ есть садъ и огородъ. Жители занимаются преимущественно выдѣлкою кирпича и разныхъ лѣсныхъ матеріаловъ.

Для сайта BOOK-OLDS.RU

Населеніе въ этой части исключительно крестьяне и небогатые ремесленники мѣщане. Здѣсь имѣется двѣ церкви. Съ 1860 г. въ Куреневкѣ заведена ярмарка и ежегодно продолжается съ 1-го по 15-е Іюня. Въ Плоской части имѣются слѣдующія примѣчательности:

Зданія и Учрежденія.

47) **Пивоваренный заводъ** *(на Кириловской ул.)* построенъ товариществомъ на акціяхъ и дѣйствуетъ съ 1873 г.

48) **Кириловское Богоугодное заведеніе**, расположено на возвышенномъ мѣстѣ въ урочищѣ называемомъ „Дорогожичи". Въ первоначальномъ видѣ это былъ монастырь, основаніе котораго относится ко второй половинѣ XII в. и приписывается Маріи Мстиславнѣ внукѣ Владиміра Мономаха. Кириловская обитель была разорена татарами и долго находилась въ запустѣніи. Въ началѣ XVII в. возобновлена нынѣ существующая церковь, а въ 1787 г. во всѣхъ зданіяхъ бывшаго монастыря помѣщены богоугодныя заведенія. Въ 1830 г. здѣсь построенъ со всѣми удобствами каменный домъ для инвалидовъ и умалешенныхъ. Въ 1874 г. построенъ особый домъ для помѣшанныхъ; а въ это послѣднее время, кромѣ сдѣланныхъ во многомъ улучшеній, разширены существовавшія постройки, и проведена Днѣпровская вода изъ городскаго водопровода.

Для сайта BOOK-OLDS.RU

Улицы и переулки
(съ прилежащими дворами).

Кириловская—Данилевской, Крюковой, Матвѣевыхъ, Загородняго, Жуковской, Курчакова, Мямлина, Мерцаловой, Кулакова, Николаевой, Приза, Сикорскаго, Шматковской, Бѣльской, Титова, Молодова, Лозицкой, Корженевскаго, Бохановой, Товарищества, Бакланова, Томашевской, Сухобрусовыхъ, Фридерица, Онуфріевыхъ, Герасимова, Пенцлина, Детеринга, Дзѣгановоскаго, Пенцлина, Ѳедорова, Данилевской, Менцера, Фонъ-Денъ-Бринкена, Ходоловской, Ковальскаго, Святославской, Коленды, Бартольда, Азанова, Демаре Езерскаго, Янченко, Невструевой, Езерскаго, Чарковскаго, Рѣшетовой, Янченко, Томашевской, Гутмана, Цыганкова, Бужанскаго, Цырульника, Игнатьевой, Мендлина, Садовой, Дьяконова, Ковальскаго, Соколовскаго, Лубенской, Менцера, Багрѣева, Бенцова, Григорьева, Марръ, Іорданской церкви, Фельха, Товарищестра, Карачуна, Товарищества, Кречмеровой, Пенцлина, Псіолъ, Самойлова, Салова, Гребеневскихъ, Щербины, Синельникова, Чепурковскаго, Кобца, Сухова, Медвѣцкаго, Кривошея, Желтоножскаго, Полонскаго и Гудимъ-Левковичъ,

Константиновская-Бужанскаго, Шампанера, Казанской, Романовскихъ, Токаревой, Смирнова, Тарнавской, Столичевской, Берензонъ, Филиппова, Грабовскаго, Сидорацкой, Мостиловскихъ, Савицкаго, Дорожинской, Калинова, Пронина, Зайцева, Панченковыхъ, Костянова, Царенко-Бутенко, Куценка, Валуйкова, Григорен-

Для сайта BOOK-OLDS.RU

ковыхъ, Бесарабова, Ковалевской, Штефана, Черно-бельской, Воробьевой, Ameличевой, Квятковскаго, Добровольскаго, Кольчевской Шурова Тропиновой, Степаненка, Онуфріева, Ѳедорова, Рѣника, Янишевской и Де-Форенъ.

Межигорская—Каминера, Гаврилова, Гребеня, Марчевскаго. Фатѣевой, Замышлевскаго, Задолиннаго, Костовскаго, Литвякова, Осипова, Мичкина, Піотровскаго, Сурганова, Махненка. Маркасевича, Корніевской, Бурмистрова, Колодезной, Корицкаго, Соповой, Михницкаго, Голубовской, Павлюченко, Хмѣльницкаго, Красуцкаго, Кононлицкаго, Науменка, Коряченка, Еремѣева, Ахулкова, Карповской, Друзякиной, Скотенковой, Скрыпченковой, Орлова, Бубличенка, Ласкаваго, Клочкова, Житкова, Мизерныхъ, Лукиной, Котляровой, Смирновой, Надеждина и Юрчевскаго.

Волошская—Трилисковской, Некрасова, Кнотовой, Нагорной, Моргулина, Воскресенскаго, его-же Багалѣя, Базилевичевой, Жураховской, Митника, Ященка, Бурковскаго, Семеновича, Масляникова, Ященковой, Сендецкаго, Игнатьева, Павленковой, Зеликмана, Пискунова и Байкова.

Почаевская—Моровскаго, Рубановой, Полякова, Боришполѣцевой, Лещенковой, Харебовой, Калинченковой, Пономаренка, Сущенка, Бюрте, Круглова, Богданова, Гордіевскго, Венглинской, Орлова, Канашкова и Домбровскаго.

Набережно-Крещатицкая—Брика, Бетулин-

Для сайта BOOK-OLDS.RU

скаго, Задолиннаго, Фатѣевой, Перчика, Михайленка, Борисольца, Сердюченка и Левина.

Нижній Валъ (*Канава*)—Рѣшетки, Арисенка, Кольбасъ, Щербаковой, Швецовой, Либермана, Волосатовой, Задолиннаго, Иванюкова, Дудмана, Иващенка, Амелчева, Задолиннаго, Дмитренковыхъ. Грутмана, Ващенка, Бубликовой, Предаевича, Роговцова, Врублевской, Пономаренка, Нестеренка и Круглова.

(*) **Житнеторская**—Терехо-Багрѣева и Иващенковыхъ.

(*) **Житнеторскій переулокъ**—Коршуна, Голицынской, Лобановой, Рогозиновой Артынова. Калиновскаго, Сѣровой и Дзѣгановскаго.

Ярославская—Булышкина, Самойлова, Поповой, Друзякина, Горянскаго, Розенберга Друзякина, Ядченка, Ярославскаго, Котлярова, Михайловскаго, Сѣрикова, Пискуна, Баулина, Кладкевича, Кравченка, Гайтанова, Піотровскаго, Пономаренко, Афронченка, Куликова, Блюмберга, Фон-Денъ Бринкена, Вайнштейна, Дьяконовой, Мухиной, Моровской, Вакуловой, Конистенскаго, Войтенко, Ищенка, Панкратьева, Просоловскаго, Соловьевой, Зайцева, Гашкевичевой, Харичкова, Видулина, Петрова, Истомина и Красовскаго.

(*) **Щекавицкая**—Эдельмана, Приходько, Войченковой, Тюпина, Гучковой, Лисовой, Карначева, Иваненка, Михайловскаго, Заноснаго, Лосья, Цырульникова, Проценка, Малевичевой, Стручка, Куприенка Абрамовой Загородняго, Масютина, Тропиновой, Ива-

(*) Не подписанные на прилагаемомъ планѣ.—

Для сайта BOOK-OLDS.RU

шкова, Зозуливой, Ефременка, Солоденковой, Никитенка, Бѣлякова, Козинскаго, Громаковской, Копылова и Павлушенка.

(*) **Цыганковъ переулокъ**—Голоденка и Филипенковой.

Введенская (*показанна Звенская*)—Тубиковой, Гордіенковой, Артынова, Барзаловскаго, Ганицкаго, Варавы, Мухина, Селиванова, Дармостуковой, Кравченка, Марушнева, Бурковскаго, Грамчука, Дондика, Паровца, Херсанова, Данченковой, Никифорова, Сухомлиновой, Симоновичевой, Лѣпикова, Слесаренка, Горенка, Галушкова, Стуниной, Дмитриченка, Бобковой, Стафіевской, Карповича, Рыбинскаго и Скалозубовой.

(*) **Брюханскій переулокъ**—Березовскаго, Шкробова, Шевцова и Осипцова.

Оболонская—Шкилевыхъ Колтунова, Нечаева, Клехи, Никитенка, Кривошляповой, Козаченковой, Канашко, Ищенка, Бабичевой, Знищенка, Даценко, Пронина, Путіенка, Кравченка, Красновой, Шумова, Науменка Набендовской, Сѣроштановой, Радіонова, Аксенова, Величковской, Сауленка, Татарчука и Езерскаго.

(*) **Нижне-Юрковская**—Бондаревской, Козиновой, Шепелевой, Голятовскаго, Коневскаго, Дынника, Сикса Роберта, Лурье, Чеберяка, Куличенковой, Шпонниковой, Радченка, Гутовскаго, Кирьяковой, Петруневича, Кошецовыхъ, Хныкина, Семенченка, Видулина, Шевирева, Чепыгиной, Науменка, Березницкаго, Ковинской, Зиля, Гисаревой, Гисаревой, Довгинскаго, Нез-

Для сайта BOOK-OLDS.RU

дриной, Козицкаго, Котельникова, Кушакова, Личевскаго, Богуна, Лаврова, Роминчкаго, Малютенка, Лавриновой, Гудимъ-Левковича, Романовскихъ и френкеля.

Еленовская—Сосновскаго, Якубовскаго, Шматковскаго, Крюковой, Волейко, Денисенко, Онищенка, Подлѣснаго Костюченковой, Чижова, Яскевича, Розенберга и Домороеловой.

(*) **Садовая**—Гиссоровой, Фидельскаго, Кушнеренка, Шварцмана и Козаченковой.

(*) **Чернечій пер.**—Булгакова, Сокирченковой, Крушинскаго и Ситниковой

Лукьяновская и Мыльная—Склады дровъ и город. бойня.

(*) на Куреневкѣ и Преваркѣ:

Кириловская—Овсянникова, Вельмовской, Тисовой, Казанской, Кушакова, Крыжановской, Коробчевскаго Кар., Коробчевскаго Мимс., Френкеля, Голикова, Побуковскаго, Его-же, Его-же, Ждана Пет., Ждана Фед., Тараненко, Хрякова и Богданова.

Троицкая-Малинниковыхъ, Петрова, Крѣпителя, Авруцкаго, Максимова, Чернохлѣбовой, Кушакова и Рубана.

Бондарскій пер.—Марръ, Демидовой, Струкова, Воробьева, Струкова, Нанайченко, Сазонова, Скрыпчинскаго, Соловья, Ганюка, Никоненко, Желѣзниченко, Неборачковой, Уворовенковой, Желѣзниченковой, Давыденкова, Давыденко Вас., Довыденко Ив., Мальской, Гребениченко, Павликовскаго, Колесниченко и Шматковскаго.

(*) Эти предмѣстья и ихъ улицы не вошли въ прилагаемый планъ.

Для сайта BOOK-OLDS.RU

Копыловская—Корольковой, Ноги, Карповичъ и Величковскаго.

Троицкій проул.—Попова.

Захарьевская—Онейчика, Добровольскаго, Гончарова, Куненко, Овсяниковой, Земерчука, Волкова-Самохвала, Самохвала. Егорова, Діевскаго, Гудуненко, Чернявскаго, Бѣлинскаго, Петрова и Езерскихъ.

Петропавловскій проул.—Побуковскаго, Побуковскаго, Киктенко и Полищенко.

Копыловская—Ябакумова, Ильяшевича, Богдана, Ватушинскаго, Воскаленко, Бѣляка, Шевченковой, Науменкова, Ноги, Кононацкаго, Шульги, Ксенженко, Пожарука, Ковальчуковой, Прохоренко, Пушенко, Шарандака, Ковальчуковой, Шарандака, Шарандака, Шарандака, Булыжкина, Пьявки, Булышкина, Марръ, Марръ и Тараненко.

Кладбищенская—Януса, Желѣзниченковой, Григорвева и Аксеновой.

Куреневская площ.—Рихерта, Соколова, Романовскаго, Кускова, Сухова, Степана, Котляревскаго, Ноговой, Буряковй, Станевичевой, Самофала, Овсяникова, Абрамовича и Венгеря.

Сырецкая—Желѣзниченко, Россіяновой, Марръ, Рихерта, Его-же, (пивной и кирпичный заводы) Кудрина, Мостопалова, Шихуры, Ярмоленко, Янишевской, Ребчинской, Серебрякова, Прасовскаго, Гребеничевой и ея же особо крупорушка (Топчакъ) Сребря-

Для сайта BOOK-OLDS.RU

никовой, Шишкина, Шиманскаго, Пошковскаго, Селецкаго, Лабенскаго, Петерсона, Голубовскаго, Элерца, Орлова и Мерцалова.

Урочище Замковщина — Нетецкаго. Кувика, Закрѣвскаго, Закрѣвскаго, Закрѣвской, Махоты, Закревскаго, Ерченковой, Кагарлицкаго, Кагарлицкихъ, Кагарлицкаго, Сміяновой, Бѣльской и Иващенковой.

Бѣлицкая—Гребениченко, Кучеревскаго, Рихерта, и (кирпич. заводъ,) Ганюка, Ивановой и Орловской.

Алексѣевская—Коробца, Павлюковской, Павлюковскаго, Лескова, Волинскаго, Лескова, Вольской, Вересовой, Вышневскаго, Рубанова, Бернадскаго и Езерскаго. (поїли лугові

Кожевенная—Езерскаго, Кобца Магдика, Кирѣева, Росинской, Пріемскаго, Ляховича, Браницкаго, Браницкаго, Богданова Его-же и Карповича.

Вышгородская—Пріемскаго, Кравченковой, Закревскаго, Купливаской, Захарченковой, Бѣлинскаго, Прибищенко, Кислова, Кихно Дзюбенковой, Стыквеля, Романчука, Ковальчуковой, Гумайковой, Ляховича, Чернаго, Ждановой, Дмитріева, Левенко, Пріемскаго, Бондаренко-вой, Бѣлинскаго, Матвѣева, Бѣлинскаго, Кравченко, Суворова, Марръ Соколенко, Чернявской, Кудряцевой, Стѣльмашенковой, Жарина, Игнатенко, Кухаренко, Крупки, Винкнеръ и Захарченко.

Сырецкая—Богданова, Ковалевскаго Любецкой, Богданова, Пузевскаго, Таранца и Кобца.

Куреневская площадь—Абрамовича, Котляров-

Для сайта BOOK-OLDS.RU

ской, Павленко, Павленко, Юхновской, Ильченко, Ильченко, Федоровой, Щербины, Буковской, Ковгары, Владыченко, Колтановской, Кабановой, Яковенчихи, Пьявки, Коваленковой, Ноги, Костенковой, Ерковой, Карпенковой, Селютенко, Коноваленко, Малышевскаго, Должинской, Храповскаго, Мышуры, Мышуры, Маринкова, Хоничевой, Осипова. Коваленко, Трикуленко, Паламаренко, Чернякова, Викторова, Швеца, Панфиловой, Карлюка, Ключки, Мелниковой, Вергуновой, Воинка, Картавенковой, Яроцкой, Кихно, Патія, Соболевскаго, Мышуры, Динниковой, Мазура, Ѣшника, Крепителя, Горбачева, Ляшенко, Задолинной, Комаровской, Квитка, Ткаченка, Кенда, Цымбала, Валковскаго, Петрусевича, Залевскаго, Ильченко, Милоцкаго, Потія, Артемченко, Цымбала, Палаченскаго, Коверзы, Драченко, Даниленко, Потія, Яблонскаго и Бѣлоковскаго.

Заборская—Дружинина, Евтушенко, Тончіенка, Федотова, Рѣпика, Купченко, Кравченко, Потія, Орды, Слюсаренко, Дзюбенко, Пушенко, Пушенко, Равской, Равской, Потія, Его-же, Грышай, Коверзенка, Козинскаго, Остапенко, Коверзы, Шкавровой, Щербака, Цымбала, Лычковой, Ныріяна, Выксенко, Бойченко, Козыря, Селухи. Панченковой, Карлюка, Папущихи, Нестеренко, Маѣбоженковей, Дахненковой, Городниченковой, Дахненко, Даненко, Мельниченко, Кириллова, Иванова, Тимашевскаго, Рабакова. Куня, Кириченковой. Френкеля, Лемпихи, Пожаруна, Махлая, Магдаковой, Даниленково, Рихерта, Кихно, Овсѣева,

Для сайта BOOK-OLDS.RU

Новицкаго, Бондаренковой, Бондаренко, Максименко, Гашкевичъ, Иванова, Ерка. Лушенко, Бардаченко, Воронаева, Литвиненко, Куприенко, Наваренко, Купченко, Купченко и Купченко.

Большая Межигорская—Данилленко, Даниленко, Гинбурга, Коробки, Рѣпика, Погорѣловой, Дзюбенка, Потія, Дзюбенка, Потінчука, Михайлова, Кристера, Потія, Литвиненко, Бобыра, Погорѣлова, Погорѣлова, Потіевой, Погорѣловой, Щербака, Гетмана, Недоступнова, Писанки, Голенко, Савенко, Козаченко, Бондаренко, Зоненберга, Пихуры, Гаупта, Колосова, Авраменковой, Ковальчука, Чернявскаго, Пихуры, Пихуры, Пихуры, Коница, Кравченковой, Кравченко, Батрука, Клебановскаго, Клебановскаго, Скороходова, Пекули, Дзегановскаго, Наваренко, Пекули, Рубанова, Бросникова, Пекули, Ботченковыхъ, Пихуры, Черновской, Егорова, Бѣлоголоваго, Кихно, Скоробогатко, Полякова, Ясинскаго, Желтоновской, Сичевскаго, Богдановича, Куня, Куня, Безпаловой, Клебановскаго, Гребенецкой, Пушенка, Вильгаданова, Кравченко, Совенко, Дроченковой, Кравченко, Кихно, Кравченко, Музыковой, Пикуля, Скороотко, Скороотко, Кихно, Довыдчука, Довыдчука, Щербакова, Голинки, Писанки, Писанки, Пихуры, Писанки, Писанки, Писанки, Давиденка, Гурской, Писанки, Цидякова, Бондаренко, Чернякова, Гурскаго, Непомнющаго и Осадчаго.

Мостицкая—Нестеровича, Кагарлицкой, Старченко, Игнатовича, Егорова, Колюжнаго, Сколубовскаго,

Для сайта BOOK-OLDS.RU

Великдановой, Бондаренко, Жеребенко, Зміяка, Зміяка, Куня, Кихно, Кихно, Бондарчука, Березенко, Дереберы, Старченко, Дереберы, Дереберы, Новицкаго, Новицкой, Логвиновой, Логвиновскаго, Логвиновскаго, Кулиша, Кихно, Зикута, Френкеля Костюченковой, Северинепко, Писанко, Кихно, Саченко, Енченко. Хижнякова, Колесниченко, Кульженковой, Новицкаго, Новицкаго, Мастофалова, Груненко, Зміяка, Иващенко, Крыжановскаго, Зайцева, Данилевскаго, Батрака, Батрака, Кириченка, Чернаго, Картаваго, Самофала, Тимофеенка Солтана, Оксенова, Самофала, Оксенова, Деребера, Деребера, Мархоноса, Ягоденка, Непомнющей, Оксеновой, Мархонова, Юшка, Бѣлецкаго, Аникѣенка, Сровоходихи, Пикуля, Яковлевича, Якутовича, Левченко, Загоровской, Кихно, Кихно, Кривопуза, Голубенко, Гнонихи, Голубенко, Галинченко, Галинченко, Галинченко, Самофала, Самофала, Купріенко, Кириченко, Струковой, Хвощенко, Ткача, Пихуры, Пихуры, Воскресенской, Сичевской. Некрасова Максимовича, Щербинской, Колпакова, Травинской, Левченка и Ювличенко.

Куреневка — Неизвѣстно когда основана; но полагая ея происхожденіе отъ „Куреней“ она основана около 1667 года, именно въ то время, когда по Андрусовскому мирному договору даже близкое с. Межигорье именовалось иностраннымъ и считалось принадлежащимъ Польшѣ; то всего вѣроятнѣе здѣсь проходила граница и по ней бы-

Для сайта BOOK-OLDS.RU

ли учреждены сторожевые посты „курени“ для помѣщенія пограничной стражи, которая существовала въ этомъ мѣстѣ довольно долго и была основаніемъ слободы.

Преварка — собственно Пріорка, смежная съ Куриневкою слобода расположенная отъ нея къ сѣверу. Основаніе ея относится къ тому времени, когда латинскіе монахи, подъ разными предлогами и даже безъ предлоговъ, захватывали мѣста и земли принадлежавшія искони православнымъ жителямъ. Это усиленіе къ Кіевѣ латынянъ наиболѣе обнаруживалось въ концѣ 16 и до половины 17 столѣтія. Въ это время Доминикане владѣли всѣми землями, на которыхъ нынѣ находится Преварка и ур. Сырецъ; въ первой была основана деревня Яцковка; но она въ началѣ 17 в. уже не существовала, а вмѣсто ея патери устроили на этомъ же мѣстѣ обширную дачу для пріора—Начальника своего кляштора. Впослѣдствіи образовалась слободка, сохранившая названіе пріорки, испорченное народомъ въ преварку. Въ 1834 году объ эти слободы были причислены въ число предмѣстій города и составляли особый Куреневскій кварталъ Плоской части.

Полицейски уч.—На константиновской ул. д. Вишнякова, недалеко церкви царя Константина.

Для сайта BOOK-OLDS.RU

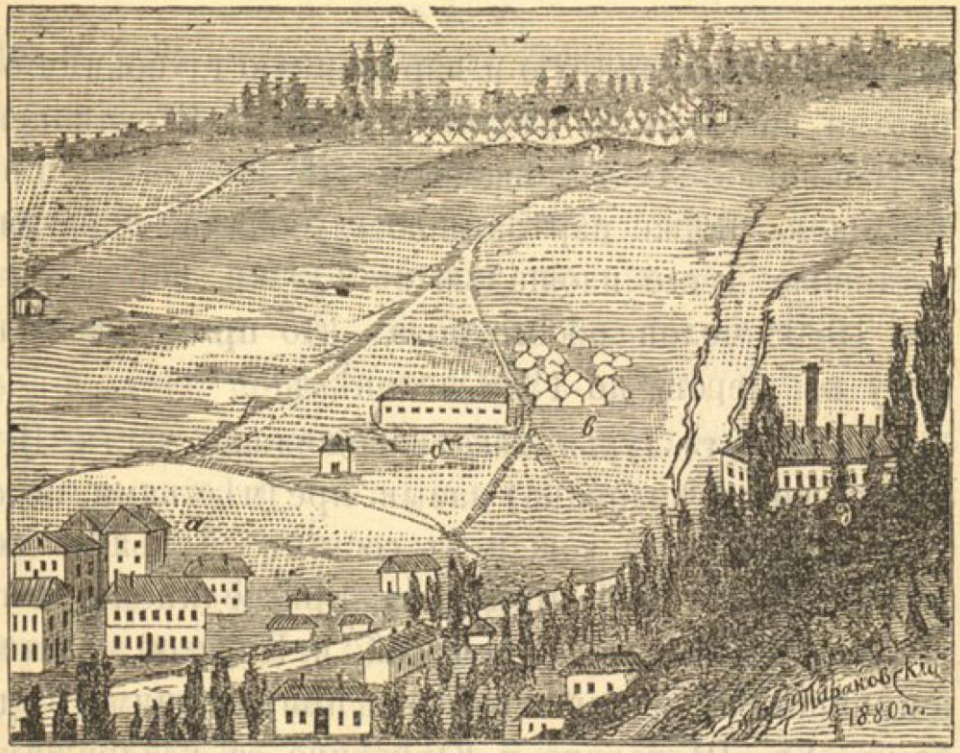

Видъ съ Обсерватор. горы

а,--казармы у б. Тріумф воротъ
б,—Провіантскіе сараи
в,—Лагерь резерв. батал.
г,—Постоян. лагерь на Сырцѣ
д,—Тюремный замокъ.

VII Лукьяновская ч. или Лукьяновка.

Находится въ западной и сѣверо-западной сторонѣ города, между Плоскою частью, Вознесенскимъ яромъ, Большою Житомирскою, Кадетскимъ и Житомирскимъ шоссе по черту Лагернаго поля,

Для сайта BOOK-OLDS.RU

занимая взхолмленную и изрѣзанную глубокими оврагами населенную мѣстность назыв. Щекавицею, Глубочицею, Лукьяновкою и Шулявкою съ прилежащею, также изрѣзанною глубокими оврагами, пустошью, всего площадью въ 7,79 кв. вер. Жителей 10808 челов. обоего пола, что приходится на одну кв. версту по 1388 человѣкъ.

До 1879 г. Лукьяновка и вошедшая часть Шулявки (почти половина) назыв. предмѣстьями, но съ упомянутаго года вошли въ составъ Лукьяновской части, къ которой, тогда-же, присоединены отошедшія мѣста отъ Подольской и Плоской частей, а именно: Глубочицкое шоссе съ прилежащими усадьбами, Ур. Щекавица и Юрковица съ кладбищами.

Населеніе состоитъ по преимуществу изъ ремесленниковъ — кожевниковъ, кирпичниковъ и разночинцевъ разныхъ сословій.

Въ Лукьяновской части находятся слѣдующія примѣчательности:

Учрежденія и зданія.

49) **Тюремный замокъ** *(на Старо-Житомирской)* Первоначально острогъ былъ вблизи бывшихъ Печерскихъ воротъ, а послѣ въ южной сторонѣ Печерска; настоящій новый выстроенъ съ церковью, освященною въ 1863 г.

50) **Управленіе X округа путей сообщеній**

Для сайта BOOK-OLDS.RU

(*На б. Житомирской или Львовской*) Помѣщается въ частномъ домѣ съ 1878 г.

50) **Большія Казармы**—у бывшихъ Тріумфальныхъ воротъ. Въ текущемъ 1880 г. здѣсь построено нѣсколько казарменныхъ домовъ со службами.

Кладбища—Щекавицкое или Ольгинское, гдѣ по преданію погребенъ Олегъ-вѣщій. Старокіевское теперь упразднено и здѣсь выстроена церковь Вознесенія Господня (*на больш. Житомирской*).

Лагеря—На возвышенномъ мѣстѣ около Лукьяновской церкви и бывшаго ипподрома располагаются резервныя войска, а далѣе (ур. Сырецъ) устроенъ постоянный лагерь (*г*) для полевыхъ войскъ 33 пѣх. дивизіи съ ея артиллеріею.

Улицы и переулки

(съ прилежащими дворами)

Львовская (*Старожитомірская*)—Иванова, его же лѣсной складъ, Добржанскаго, Опанасѣвичъ, Вуяхевича, Попондопуло, Мерцаловой, Попондопуло, Стельмашенка, Реймана, Ставниченка, Лисенка, Туриновскаго, Гржибовскаго, Метцъ, Рѣзниченка, Орлова, Петровскаго, Степаненко, Смолодовичъ, Стельмашенка, Ясногурскаго, Некрасова, Бужанскаго, Волхова, Шипулинскаго, Алексѣева, Мозговой, Кагарлицкаго, Коробкиной, Сѣрикова, Варваровой, Ипподромъ Зданія Тюремнаго Замка, Бондаревской, Енькова, Ярошев-

Для сайта BOOK-OLDS.RU

ского, Николаевыхъ, Скальскихъ, ихъ же, Гутовичевой, Огурцова и Ярославскаго.

Деонисьевскій переул.—Гуленко, Блонской, Соколовскихъ Шкотъ, Колесниченковой, Доманской, Диковскаго, Люденка, Назаровой, Каркасъ и Петровой.

Семіоновская — Прокопенко-Чеповскаго, Скрыченка, Соколова, Оставчука, Карговенка, Чуденковой, Кобца, Стасеневича, Быльцовой, Примяковой, Любченка и Михайлова.

(*) **Семіоновскій переул.**—Астахова, Ручкина, Митюка, Ткаченковой, Таргонинои, Аваленка, Федулы и Бѣлкиной.

Кадетское шоссе—Пастуховой, Купревскаго, Величковскаго, Рихерта, Баримской и Мордера.

Борщаговская—Прулуцкой, Соколова, Свинаренковой, Рабиновичъ, Береженка, Ольшевской, Забродиной, Орловскаго, Глинковой, Чернявской, Максимова, Заруцкаго, Гегель, Кучевскаго, Цюрунь, Гребениченковой, Максимова, Сѣнь и Бреуса.

Иларіоновскій спускъ (*Вознесенскій*)—Коробкиной, Маршевскаго, Тертишникова, Перепелицы, Маршевскаго, Птицына, Безсмертнаго, Рубанова, Волосова, Кушнирова, Вишневской, Бѣлавиной, Сподарцева, Отруховыхъ, Золина. Юрчевскаго, Кобца, Пигнати, Молочиновой, Цынковскаго, Шеремеры, Любченковой, Исаенковой и Митрополитанскаго. д.

Нестеровскій переул.—Куценковой, Захарье-

Для сайта BOOK-OLDS.RU

вичевой, Ващенко-Подольной, Иванова, Василевскаго, Павловскаго, Черновской, Лушненка и Зборовской.

Кудрявскій переул.—Кульчина, Максимовича, Остапенка, Коноваленка, Пономаренка, Чернявскаго, Дениса, Чернявскаго Андрея, Ставниченка. Рокачевскаго Борбовой, Рогальскаго, Войтенковыхъ, Погорѣловой, Погорѣлова, Клименка, Зайцова, Табанюховыхъ, Петрова, Станкѣева, Чудовскаго, Рубановой, Дубицкаго, Малюева, Кравченка, Стельмашенка, Перепелицыныхъ, ихъ же, Островскаго, Боркунова, Чикилевскаго и Шиманской.

Косогорный переул.—Остапенко, Голикова, Рѣшетникова, Рибинскаго, Табанюковой, Горской, Жебровской, Долинскихъ, Брюханскаго и Гончаренка.

Вознесенскій переул. — Бойковой, Егорова, Дьяченкова, Зайцевой, Савицкой, Люденка, Шуменка, Петрова, Емельянова, Цицерокой, Огуркова, Мишуры, Гиздилова, Волкодѣдовой, Глазова, Мишуры, Любченковыхъ, Логиновой, Любченка, Кисилевской, Любченка, Совенка, Никитина, Денисенковыхъ, Ефременка, Никоненковой Нарчуковой, Кобца, Туманской, Соловьева, Козаченка, Кухарской, Толстопаловой, Наконечной, Герасимова, Курдановскаго, Листовничей, Колосовской и Смоляковыхъ.

Глубочицкая—Кучерова, Качуровскаго, Баранчука, его же, Багалѣя. Матѣенка, его же, Користенскихъ, Шполянскаго, Кривошея, Герасимовыхъ, Нако-

Для сайта BOOK-OLDS.RU

нечной, Домарецкаго. Герасимовой, Вишневскаго, Пузіевскаго, Бондаревскаго. Рѣзниченка, Герасименка, Метца, Алпатова, Финевской, Ясногурскаго, Ткаченковой, Тарнавскаго, Кобцовой, Ясногурскаго, Любченка, Ясногурскаго, Якименка, Волошиной, Бѣлоградскаго, Ефремовой, Маховыхъ, Панченко, Романенковой, Стуценка Ильи, Стуценка Максима, Колтуновскаго, Тимошевскаго, Шкуренкова, Злотовой, Якубовскаго, Колбъ-Селецкаго, Вересова, Воробьева, Чоколовой, Данченковой, Суся, Пустовойта, Леонова, Пахомова, Ульянова, Кнышенковой, Гуковой, Бойчевскаго, Кобца, Арендаренка, Мельниковыхъ, Гладковой, Попова, Дьяконовой, Лазицкаго, Плющъ, Бачинскаго, Шуменковой, Вишневскаго, Лѣсникова, Шолкова, Косенка, Константинова, Сливака, Смоляковой, Пустовойтова, Кривошея, Шиманскаго, Сучкина, Жукова, Щербинскаго, Богуна Панченка, Порядинскаго, Романенка, Ameличевой, Бондаревской и Раховскихъ.

Черный яръ—Репецкаго, Утинченка, его же, Меньковскаго, Новохацкаго, Кривоконихи, Кириченка Льва Дмитр., Кириченка Луки Ив., Кириченковой, Кушнерова, Рансѣвича, Шкуренки, Андрушенка, Шрамковой, Маленка, Праоновой, Гаркавенка, Ковалевской, Бѣльченка, Ковтобы, Дудкевича и Жаровскаго.

Чмелевъ яръ—Зелинскаго, Карповичъ, Еременка, Алимова, Мартехиной, Гаркушенка, Казимиренка, Полещука, Афанасьева, Тупики, Бычкова, Шкилевой, Леоновой и Пастуховой.

Для сайта BOOK-OLDS.RU

(*) **Волчій яръ**—Зайцева, Кобца, Кобчихи, Пустовойтовой, Каминской, Глевацкой, Новиковой, Харченковой, Колосанова, Тихоновой, Максимовой, Сыромятникова, Крышевскаго, Павилецкой, Левченковой Нестеренка, Кухановой, Пустовойта, Остапенка, Акимова, Гаврилюченка, Головачевой, Воронова, Багалѣя, Евсѣева, Куликова, Лишневскаго, Третьякова, Добрянскаго, Малашенка, Турчина, Чабаненка, Крупинскаго, Криницкаго, Бондарчука, Иванова, Кіозовскаго, Гордѣенка, Вдовиченка, Макріенка, Лютаго, Примаченковой, Маслюченковой, Козюлина, Гнѣвшева, Суворовой, Христенка, Рушаковой, Максимовой, Гузѣевой, Решетниковой, Песчаля, Томашевскаго, Косача, Афанасьевой, Лисицына, Грековой, Стрехиновой, Трусова, Максименковой, Похилечки, Погорѣловой, Новомоднаго, Вышинскаго, Борщаговской, Маевскаго, Купчинскаго, Конерова, Боричевой, Углицкаго, Бондаренка, Абрамовой, Валитова, Зарѣчнаго, Дехтярева, Варваченка, Бобкова, Хроменковой, Татитова, Сирички, Веревкина, Колядихи, Стружковой, Крижановскаго, Глущенка, Гаврильченка, Шейды, Крикуна, Крохина, Тули, Рожкова, Соловьева, Дмитріева, Вишневскаго, Шевцова и Картовенка.

(*) **Саксонскій яръ**—Козловскаго, Почитайлова, Пединой, Собѣщанскаго, Гвоздовскаго, Смирнова, Тихонова и Якубовской.

(*) **Нижній валъ** — Щербакова, Прядченка, Юновыхъ, Дудкевича, Швченковой и Раховскихъ.

Олеговская—Тодоренка, Панкратьевой, Сѣри-

Для сайта BOOK-OLDS.RU

ковой, Брицкой, Лукьяненка, Сокирки, Рябошапки, Злотова, Островскаго, Макаровскаго, Михайловой, Малимоненка, Сокиркиной, Онищенка, Кириченковой, Иванова, Шостенла, Брицкаго, Бондаревскаго, Матвѣенка, Шудры, Калоши, Шуменка, Домъ церкви щекавицкаго кладбища, Шуменка, Квятковской, Чудовскаго, Иноземцова, Новохацкаго, Наконенковой, Медецкаго и Ковалевскаго.

Лукьяновскій переул—Давиденко, Качуровской, Иванушкина, Вакуленка, Теплякова, Медвѣдевой, Топольской, Милкина, Бокова, Медвѣдева, Приза, Нисковыхъ, Чудовской, Савенка, Пляцкина, Алексѣева, Кузьменковой, Сироткина, Лещинскаго, Голубѣевой, Болгаровой, Иванченка, Решетниковой, Василѣнковой, Зайцева, Голишевича, Шевырева, Станкѣева, Антоненковой, Дейнеки, Ковтуновой, Лосева, Болгары, Домъ старообрядческ. кладб., Чалова, Кляменковой, Коробковой, Ярцовой, Воронцова, Лукьяненка, Сѣроштана, Костенка, Дейнеки, Бѣлицкаго, Воскобойниковъ (пустопор. мѣсто), Рудакова, Недѣльченка, Лузановскаго, Роженка, Багалѣя, Моенка, Варнова, Куперника, Гирички, Кравченковыхъ, Акулиновой, Ласковаго, Корицкаго, Лукьяненка, Борсуленка, Езерскаго, Новицкой, Филипковича, Кисилевой и Курганова.

(*) **Полянка**—Ефременка, Охрименка, Эрнберга, Шевкова, Дроженка, Онуфріенка, Михайловской, Арендаревскаго, Головатова, Лысенко, Кващенко, Изянова, Мостепана, Дудкевича, Мороза, Мильченковой, Дей-

Для сайта BOOK-OLDS.RU

кунова, Киритенка, Яковлева, Бычковой, Мельцера, Добровольскаго, Шевченковой, Бондаренка, Ткаченка, Борковскаго, Горшенинной, Горшенина, Рудницкаго, Шевченка, Сорокина, Пилипенка, Литвиненковой, Олифиренковой, Царова, Домецкаго, Болгары, Шеванды, Косенка, Горина, Новикова, Поляковой, Кондратьева, Кучерина, Робатовскаго, Чистяковой, Кисилевскаго, Сичкова, Марухина, Лобановой, Суботиной, Шушковой, Флитерскаго, Федотьева и Гороваго.

(*) **Лукьяновская**—Сказина, Финевской, Дудкевичевой, Никитиной, Полякова, Яворской, Сергѣева, Париженка, Загорскаго, Клехиной, Алексѣенка, Амеличевой, Подолячихи, Кобцевой и Бокадерова.

Верхняя Юрковица — Кравчука, Молютенко, Глухова, Дудова, Новикова, Сичева, Сташкевичевой, Добровольскаго, Савранскаго, Сухомлиной, Семенченка, Штерлина, Статоненка, Добровольскаго, Корестенскаго, Кольчевскаго, Ходаковскаго, Захарченка, Гончаренко, Вишневскаго, Бужанскаго, Терницкаго, Юшкевича, Кондаловскаго, Губова, Фролкова, Вишневскаго, Татаренко, Канюченка, Молчанова, Крицкаго, Непомнящаго, Ольховской, Самитека и Дурдудуковской.

Безъименный переул. 1-й—Здановской, Сырыцы, Компанцевой, Рубанова, Павлевской и Писковца.

Татарская—Шлапака, Соловьева, Наконечной, Шишкина, Рожкова, Шутковской, Решикъ, Лукьяненко, Бучковскаго, Сычева, Матвѣенка, Шкуренка, Гри-

Для сайта BOOK-OLDS.RU

горенка, Рабиновичъ, Никитенко, Чуденковой, Ключкиной, Левицкаго, Пучковской, Сузанскаго, Користенской, Харламова- Жильцовой, Кривоносовой, Федорова, Лѣсоваго, Мезернаго, Ониченка, Пивоварова и Бычкова.

Половецкая—Беревина, Мамзуровой, Воловаченка Вас., Воловаченка Сем., Добровольскаго, Кириченковыхъ, Полуляхова, Исаенка, Думаева, Кравченка, Клюева, Бѣлоголоваго, Повтораки, Ларіоновой и Лурье.

(*) **Кмитовъ яръ**—Волоковой, Оратовской, Горовенчихи, Пенчуковой, Добровольскаго, Злученка, Пихуренка, Филенка, Семинюкова, Шмидовича, Хролова и Давидовскаго.

(*) **Мало-Юрковскій переул.**—Гринкевича, Оратовской, Городовенчихи, Раевскаго, Жиглова, Евдошенка, Гомины, Коноваловой, Соловьева, Деулина, Горбунова, Рѣзниченка и Никитина.

Безъименный переул. 2-й—Картаенка, Кравченка, Скрипченка, Матвѣева, Вернуса, Земляковской, Фремтера, Бужанскаго, Хрисанфова, Павловской, Компанцова, Чуденкова, Добробабы, Нагорнаго и Иванова.

Юрковская—Варшавскаго, Гусакова, Кириченковой, Клиницкаго, Матвѣева, Медецкаго, Никоненковой, Домъ церкви Св. Федора, Вязмина, Зейферта, Коржа, Кобца, Сухомлина, Китницкаго, Корье, Стрѣльбицкой, Гонтаренка и Богговугъ.

(*) **Безъименный пер.** 3-й—Матвѣенка, Кор-

Для сайта BOOK-OLDS.RU

жа, Лукьяненковыхъ, Дехтяренка, Кагарлицкаго и Грищенка.

Загородная—Карпунина, Кагарлицкой, Савицкаго, Горячковскаго, Конытовскаго, Скрышова, Подгаецкой, Кобцевой, Картавой, Низниченка, Кольчевскаго, Высоцкаго, Метельскаго, Ярославской, Амвросова, Горбунова, Евгушевской, Кмитовыхъ, Береженковыхъ, Береженкова Ден. Павл., Береженкова Вас. Мих., Клименковой, Горбуновой, Иванова, Берлинскаго, Чернявскаго, Пилипенка, Рѣшетникова, Пруть, Шумскаго, Коновалова, Савченкова, Лурье, Чеплыгина, Свириденка, Басова, Березумскаго, Федорова, Егоровой, Водянаго, Скуратовскаго, Житова, Бармана, Мозговаго, Владимірова, Кривошея, Виноградова, Фастовца, Заблоцкаго, Крыжановской, Совенковой, Ситничуковой, Дудкевича, Мозговаго, Крикуновой, Сурича, Кущенка, Зилянской, Левченка, Ефименка, Иванова, Крижановской, Кузьмина, Макаренка, Полещука, Ковтуненка и Осипова.

(*) **По Житомирскому шоссе** — Коганов-скаго, Цимермана, Безносенка, Маковскаго, Смирнова, Прейса, Крушельницкаго, Соколовскаго, Порохнюка, Вебера, Саченка, Бермана, Ассауленка, Попова, Френкеля, Дударева, Добряченковой, Домбровскаго, Крижановскаго, Артимовича, Сорокина, Бужанскаго, Керницкой, Минькина, Куперника, Завадовскаго, Безсчастнаго, Шушкова, Каракохова, Вержбицкаго, Гарницкой, Чернобаева, Чеченка, Якелева, Дехтерева, Шиманов-скаго, Эмангара.

Для сайта BOOK-OLDS.RU

(*) **Безъименная** 4-я. — Кучерева, Николаева, Мухина, Бойка, Старчека, Боракъ, Петровой, Войнаровичъ, Тонкошкуренка, Шмидта, Семенова, Трофимовской, Гречки, Шимкевичъ, Цымербергъ, Дрогальскаго, Кошманъ, Гетцъ и Скугаревскій.

(*) **Постройки на выгонѣ** — Кубицкаго, Мостицкой, Лисенковой, Клименоко, Черноморъ-Задерновской, Чубки, Блинова, Ноженка, и Васюришиной.

(*) **Безъименный пер.** 5-й—Малашенка, Сыщенка, Подвальной, Бѣлицкаго, Яроновичевой, Цыганенка, Сизова, Кривосниченка, Здаевскаго, Нефедова, Цыбликова, Медвѣцкой, Формановой, Бѣлоусовой.

(*) **Шулявскій пер.**—Щербакова, Рыбачука, Маковскаго, Головаченка, Грущенка, Бондаренка, Митюка, Щалкунова, Маковскаго, Полусмака, Левищенка, Ремизовскаго, Урникъ, Корчагина, Фундаментовой, Мазуренка, Колесникова и Ковбы,

(*) **Безъименный пер.** 6-й—Лосенка, Ткачука, Калюжнаго, Скуткевичъ, Нестерова, Волкова, Мельничука, Гисовскаго, Перепилицы, Шишковскаго, Артемовой, Клечихи Филиповой, Мацюкова, Ачкасова, Алешковой, Мельникова, Петрова, Безсчастной, Санченка, Иванова, Петрова и Григоровскаго.

Извощичьи биржи—на Бибиковскомъ Бульварѣ у бывш. тріумфальныхъ воротъ и на углу Кадетскаго шоссе, Больш.-Житомирской и Глубочицкой ул.

Полицейскій уч.—на Большой Житомирской, домъ Ярошевскаго.

Для сайта BOOK-OLDS.RU

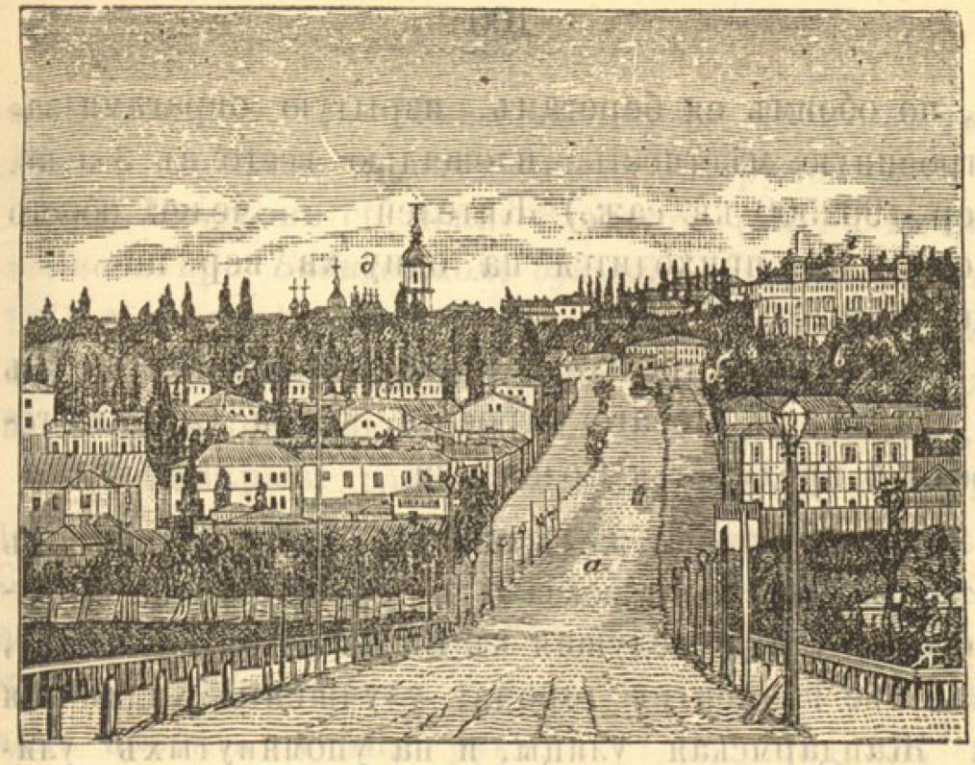

Видъ съ вокзала

а,—Безаковская улица
б,—Бибиковскій бульваръ
в,—Ботаническій садъ
г,—домъ Фромета
д,—Софіевскій соборъ

VIII Бульварная час. и Соломенки.

Находится въ юго и юго-западной сторонѣ города, между Кадетскимъ шоссе, Львовскою, Обсерваторскою и Бульварно-Кудрявскою улицами, Бульваромъ, Ботаническимъ садомъ, Паньковскою улицею до желѣзной дороги; желѣзною дорогою со включеніемъ верхней и нижней Соломенки и всѣхъ строеній съ прудомъ, принадлежащими военной гимназій,-занимая равнину верховьевъ р. Лыбеди

Для сайта BOOK-OLDS.RU

и, по обоимъ ея берегамъ, изрытую оврагами застроенную мѣстность, площадью всего въ 3 61 кв. вер (902500 кв. саж.) Жителей челов. обоего пола, что приходится на одну кв. вер. по человѣкъ.

Эта часть учреждена въ 1879 и образована изъ 8 кварталовъ Новаго строенія, части Стараго города и предмѣстья Соломенки.

Съ открытіемъ желѣзной дороги и устройствомъ въ этой мѣстности вокзала ж. д, проложена Безаковская улица ведущая къ Бибиковскому бульвару, а далѣе къ центру города; улучшены Жилянская и Жандармская улицы, и на упомянутыхъ улицахъ выстроено много каменныхъ домовъ; предм. Соломенка плотно застроилась и вообще приняла городской видъ. Долина исторической р Лыбеди сдѣлалась болѣе цѣнною: по ней устроены сѣнокосы и хорошіе огороды; болото, у бывшихъ тріумфальныхъ воротъ, частью осушено, распланировано и предназначено къ застройкѣ.

Населеніе этой части весьма разнообразно, по преимуществу фабричные и служащіе при желѣзной дорогѣ. Изъ примѣчательностей здѣсь находятся слѣдующія:

Зданія и Учрежденія.

51) **Физическая Обсерваторія** (*при Бульвар-*

Для сайта BOOK-OLDS.RU

по-Кудрявской ул.) Построена между 1843–45 годами и снабжена превосходными инструментами.

52) **Церковь** св. Іоан. Златоуста (*на Галицкой площади при Бибиковскомъ бульварѣ*). Окончена въ 1871 г. и замѣчательна тѣмъ, что построена вся изъ желѣза. Возлѣ этой церкви базарная галицкая площадь, называвшаяся Жидовскимъ базаромъ.

53) **Казармы** гражданскихъ исправительныхъ ротъ назыв. „Комитетъ"-на Бибиковскомъ бульварѣ. Зданіе построено въ 1850 г. для арестантовъ гражданскаго вѣдомства. Нынѣ предполагается заключенныхъ перевести въ другое помѣщеніе, а этотъ домъ продать въ част. руки.

54) **Вокзалъ ж. д.** построенъ въ 1866 г. и былъ открытъ первоначально для Кіево-Балтской дороги, а съ 1870 г. для Курско-Кіевской жел. дороги, одновременно когда былъ открытъ замѣчательный желѣзнодорожный мостъ, черезъ Днѣпръ, сооруженный инженеромъ Струве.

55) **Владимірская** Кіевская военная гимназія (*при Кадетскомъ шоссе и большой рощѣ*) Зданіе въ 4-е этажа .построено съ домовою церковью между 1849 и 1857 г. Церковь освящена во имя св. Владиміра въ 1863 г. Здѣсь первоначально помѣщался кадетскій корпусъ, переобразованный въ 1865 г. въ воен. гимназію. Въ прекрасной тѣнистой рощѣ, ежегодно первaго мая, бываетъ большое народное гулянье.

Для сайта BOOK-OLDS.RU

Улицы и переулки

(СЪ ПРИЛЕЖАЩИМИ ДВОРАМИ)

Безаковская—Турчевича, Хильчевскаго, Еремѣева, Цырманъ, Григоровича-Барскаго, Іодковскаго, Бирюкова, Парфенова, Наумова, Успенскаго, Ханенко, Фальберга, Парфенова, Борисова, Кукова, Карповой, Безуса, Михайловскаго, Мукасѣевой, Забѣлло, Фидлеръ, Грабовскаго, Конончука, Добровольскаго, Комши, Карповой и Дацкова.

Назарьевская—Миники, Гутурбы, Валявскаго, Янковсаго, Булаевской, Лихолобовой, Коноплицкаго, Щербаковой и Тарковской.

Николаевская — Никольская [1]) Александровой, Лопатинскаго, Кудырской и Корженіовской.

Паньковская—Войцеховской, Черепинена, Аристархова, Холодова, Урвачевой, Козловской и Сѣренко.

Шулявская—Хилковой, Долженко, Вощиловскаго, Левченко, Грищуковой, Хмуржинской, Воронковой, Куперника и Протасова.

Малая Жандармская—Цытовичей, Ларина, Коссъ, Войцѣховскаго, Войцѣховской, Сидоренко, Рахальской, Лошевича, Оборскаго, Балашевой, Гофманъ, Рячевской, Стеценко, Дейнеки, Незѣльскаго, Діаковскаго, Отфиновскаго, Болсуновскаго, Аршеневскаго, Васильковой, Самборской, Замотовой, Ходоровской,

(1) Другая половина принадл. къ Лыбедской части.

Для сайта BOOK-OLDS.RU

Лесишъ, Лесишъ, Борисова, Лаврентьева, Вяземцевой, Протобоверія, Петерсонъ, Вейнштортъ, Вейнгандъ, Студенко, Матвѣевой, Некрашевича, Мазюкевичъ, Абрамовскаго, Троцкаго, Гриневой, Запорожскаго, Апте, Майстренко, Ѳедотова-Чеховскаго, Тычинской, Курдюмова, Кржесевичъ, Савина и Головкиной.

Жилянская—Сѣренко, Петерсонъ, Бубликовой, Оржеховской, Корабчевской, Дорошенковыхъ, Петровыхъ, Михайловой, Калливоды, Кондратьева, Садевскаго, Тиньоль, Шипинской, Абрасимовой, Карповской, Чарны-Головни, Морозовой, Темрукъ-Черкассъ, Евфимовича, Этепенко, Слѣпушева, Михайловскаго мон. Софійскаго собор , Мельниченко, Ковалевской, Ходакевича, Протасова, Іеропесъ, Пахаловичъ, Щиржецкой, Тильмана, Снѣжко, Домбровской, Левъ, Боковецко, Иванской, Юновой, Гебендингера, Прокофьевой, Снѣжко, Грабовскаго, Бышевскаго, Криницкаго, Владимірова, Кириллова, Чечета, Лобко, Кирилловыхъ, Кириллова. Христіани и Лукинной.

Степановская—Чесноковой, Чаплина, Фремтера, Садовскаго, Серченковой и Борисовой.

Бибиковскій бульваръ—Левандовской, Пашковской, Лисовскаго, Ельховской, Ея-же, Ильяшенко, Эпархіальное духовоне училище, Степановой, Ушинскаго, Куликова, Рубановой, Дитятиной, Кавчинскаго, Шебякиной, Кисель, Мейндорфъ, Аленина, Крыжановскаго, Яроцкой, Иванжиной, Мицкевичъ и Давиденко.

Бульварно-Кудрявская—Фомичева, Гутовскаго,

Для сайта BOOK-OLDS.RU

Митяевой, Ляшенко, Семеново, Бѣляцкаго, Рогальской и Мальгербъ.

Обсерваторскій пер. – Хлѣбова, Янковскаго, Ростовцова, Бугаева и Жилинскихъ.

Львовская—Павленко, Контребинской, Трушевскаго, Олтаржевской, Курочицкаго, Шипинскаго, Виноградова, Матѣенко, Брюханскаго, Чернявскаго, Колосовскаго, Птицина, Кравченко, Янченко, Кужильнаго, Сподорцова, Друзякиной, Тешнеръ, Гуменкова, Бондаренковыхъ, Трушевича, Войтенко, Жигальскаго, Васьковскаго, Бугаевой, Бужанскаго, Докукина, Бурмистрова, Попандопуло и Орлова.

Кадетскій пер.—Кульженко, Савельевой, Ягимовекаго, Самойленко, Иванова и Конотопскаго.

Ивановская — Гутовскаго, Ребилова, Афониной, Приходько, Скинтѣева, Тышевича, Петлицкаго, Иванова, Сливинскаго, Уткина, Тупикова, Синицкаго, Клименко, Розанова, Калинина, Кондратьева, Грабовскаго, Раковскаго, Маковской, Мозговаго, Гимашевскаго. Граевскаго, Мрочковской, Витковскихъ, Созанскаго, Короненковой, Верещагиной, Сенюковой, Квятковскаго, Малиновскаго, Василенковой, Величковой, Трущенчихи, Якименко, Дорониной, Степанова, Степанова, Захарова, Сешицкаго, Ершховскаго, Лошаковой, Гурова, Ткаченко, Рачинскаго, Васильева, Жучкова, Кудрина, Сухоставскаго, Востоковой, Голубовскаго, Бугаевской, Городниченко, Барановскаго, Оси-

Для сайта BOOK-OLDS.RU

повичевой, Оссовской, Петрова, Долженко, Жиганенко, Купчевскаго, Рыдванскихъ, Бѣлокуровой, Заричъ, Соболюкова, Янкевичъ, Веселовской и Богдановичъ.

Дмитріевская—Гофманъ, Жданова, Фуртатенко, Николаева, Забѣлло, Губаревой, Милехиной, Мандель, Шаровой, Цыганокова, Карлова, Костина, Дыджуль, Коноваловой, Губарева, Трамбицкаго, Лысенковой, Коротковой, Никитина, Ясевичъ, Корольковой, Иванова, Бѣляева, Мажной, Витвицкой, Тузинкевича, Сафонова, Карпинской, Авиловой, Иванова, Ржендзинскаго, Дагаевой, Верезкина, Пржесовской, Губарева, Каневцевой, Рогальской, Макушенко, Петровской, Чижевскаго, Васильевой, Скворцова, Хавренко, Петровой, Крашиненко, Юркевича, Ткаченко, Дыбаня, Жулишной, Дмитріевой, Овсянкина, Его-же, Молчановыхъ, Крижановскаго, Швайковскаго, Янишевской, Перковой, Тышковскаго, Ивановой, Врублевской, Добровольской, Ивановой, Чиркова, Бѣляева, Лавренко, Мажнаго, Тимашевскаго, Новиковой, Свѣдзинскаго, Выскребенцевой, Яковлевой, Бѣлькевичъ, Мозговаго, Новикова, Вороновой, Богданова, Крюковой, Гантшель, Добровольской, Вишневскаго, Мазуркевичъ, Ярославскаго, Зайцева, Юревичевой и Карпинской.

Златоустовская—Исаева, Рогозинской, Гармсъ, Дембскаго, Кононихина, Высоцкаго, Ванцеръ, Кашабина, Мильковской, Калашикова, Ященко, Гайворонской, Бондаревскаго, Маслюченко, Ромоданова, Жигарева, Гукова, Рубановой, Балашевой, Федюхиной, Дыд-

Для сайта BOOK-OLDS.RU

жуль, Погребнякъ, Праздниченко, Михайлова, Пуцято, Дмитріевой, Зиневичъ, Канперскаго, Колоколова, Науменко, Тротовой, Милородовича, Липскаго, Ножновой, Савицкой, Рихеръ, Куприенко, Заіончковскаго, Вишняковой, Гриценко, Попова, Лободы, Корнеева, Свиридовской, Григоренковой, Барбанюкова, Нижниченковой, Якубовича, Заборовской, Таргони, Гладкихъ, Пащенко, Гладкова, Зайцевой, Простакова, Кондрацкаго, Стародуба, Гвоздева, Пазюченко, Копійковскихъ и Куперника.

Павловскій пер.—Жевлакова, Гричевской, Пирбженко, Новосельскихъ, Лѣсовской, (она же Полишукова,) Тириховой, Жураковской, Ильющенковой, Александровой, Филипповой, Онуфріева, Радецкой, Ушева, Березнева, Шней, Чумакова, Борисова, Слуцкой, Коноплицкаго, Савицкой и Оконевскаго.

Кадетское шоссе—Мѣшковскаго, Кундеревичъ, Коссаровской, Оконевскаго, Полозова, Кравченко, Брифъ, Шиліоти, Булавы, Александровой, Сергѣевой и Шебякиной.

Нижняя Соломянка—Каплана, Кучеренко, Чепурной, Лошакова Шебякина, Помашевской, Почтаровой, Федорова, Киселева, Духовскаго, Трошиновой, Болтенко, Дондикова, Тадеуша, Щуцкаго, Его-же, Его-же, Его-же, Шкляра, Носовича, Ихъ-же, Ихъ-же, Ихъ же, Гавлена, Черетаева, Вороненковой, Мазурской, Сироты, Его-же, Соколова, Фарафоновой, Бабурова, Гольберга и Ботвинника.

Для сайта BOOK-OLDS.RU

Верхняя Соломянка — Броговскаго, Носова, Соловьевой, Доброгорскаго, Александровой, Рабяновичъ, Ея-же Долгопятовой, Шведской, Репикова, Юхневича, Гузья, Кагановой, Лагутиной, Афанасьева, Наточева, Григорьевой, Клименковой, Рашкевичъ, Рашкевичевой, Прозумента, Клинковской, Нѣмцова Барскаго, (пустое мѣсто,) Протасова, (пустое мѣсто,) Сеньковскаго, Возненко, Рябчука, Евграфова, Власовой, Поровцовой, Турчаниновой, Шимановскаго, Жолткевича, Денисенко, Гриненко, Полѣщуковой, Лошевича, Черненко, Водопянова, Адельмана, Андрющенко, Могилевскаго, Батурина, Гротова, Валя, Дергача, Малишенкова, Алексѣвцова, Протасѣвича, Садика, Мельникова, Кононенко, Кончина, Похвалинскаго, Гилевича, Николаева, Кнопова, Тимошенко, Похвалинскаго, Домбровскаго, Гакелева, Иваченковой, Гордеева, Дегтерева, Стрѣлецкаго, Анисимовой, Нефедова, Абдулова, Левицкой, Германа, Савина, Домбровской, Селецкаго, Калюжина, Рядченко, Келлера, Кантаурова, Мирочникова, Бойко, Прозумента, Красовскаго, Тимко, Знищенко Каминецкаго, Тимковой, Бондаренковой, Гудзея, Тхоръ, Демьянова, Пинаева, Круглополова, Дмитріевой, Прозумента, Лозобникова, Петровой. Семеновой, Матвѣева, Никитиной, Зинкевича, Ихъ-же, Кравченко, Яренко, Шлисуры, Тулупова, Гудзенковой. Янченко, Соколовой, Денисовой, Осипенко, Соколовскаго, Толстошеева, Полищука, Гройсмана, Дробнаго, Черненко, Кримоленко, Прозумента, Михайловскаго, Тилло, Сѣрниковой, Во-

Для сайта BOOK-OLDS.RU

зюковой, Островерховой, Самофаловой, Чемерисъ, Петрова, Моховицкой, Костюковой, Пугачева, Темина Вавиловой, Александровой, Ткаченковой, Кучмы, Кулиша, Кутепова, Сафроновой, Зильберберга, Поповой, Прозумента. Годеенковой, Соболѣевскаго, Левинсона, Щербакова Степовенко, Чмирука, Рудницкаго, Гордеенковой, Кучмина, Шкаревскаго, Кучмы, Мартынова, Кучмы Вас. Григ., Кучмы Степ. Васил., Гордеенковой, Байдаченко, Грягоренковой, Ефремова, Довженко, Гайченко, Кравченко, Бачининовой, Подгорецкой, Воловенко, Крытова, Федоровича, Станкевича, Береговаго, Неймана, Лубмана, Софіевскаго собора, Саламатина и Кіевской Владимірск. военной гимназіи.

Примѣчаніе: До настоящаго 1880 года, большая половина этой части, а именно обсерваторск. гора съ прилежащею мѣстностью, была въ раіонѣ эспланадныхъ правилъ, вслѣдствіе этого здѣсь много незастроенныхъ мѣстъ, а имѣющіяся постройки деревянныя.

Скверы—Часть Бибиковскаго Бульвара и прилежащіе къ нему частные, находящіеся въ усадьбахъ между Галицкимъ базаромъ и бывш. тріумфальными воротами.

Извощичьи биржи—главная у Вокзала жел. д.; на Бибиковскомъ Бульварѣ: у памятн. Бобринскому и у Галицкаго базара,—вблизи котораго находится, славившійся лошадьми и экипажами, бирже-содержатель „Дмитрій".

Полицейскій уч.—на Мало-Жандармской (новый бульваръ) д. Замотовой.

Для сайта BOOK-OLDS.RU

Для сайта BOOK-OLDS.RU

КАРТА

Окрестностей Гд Кіева.

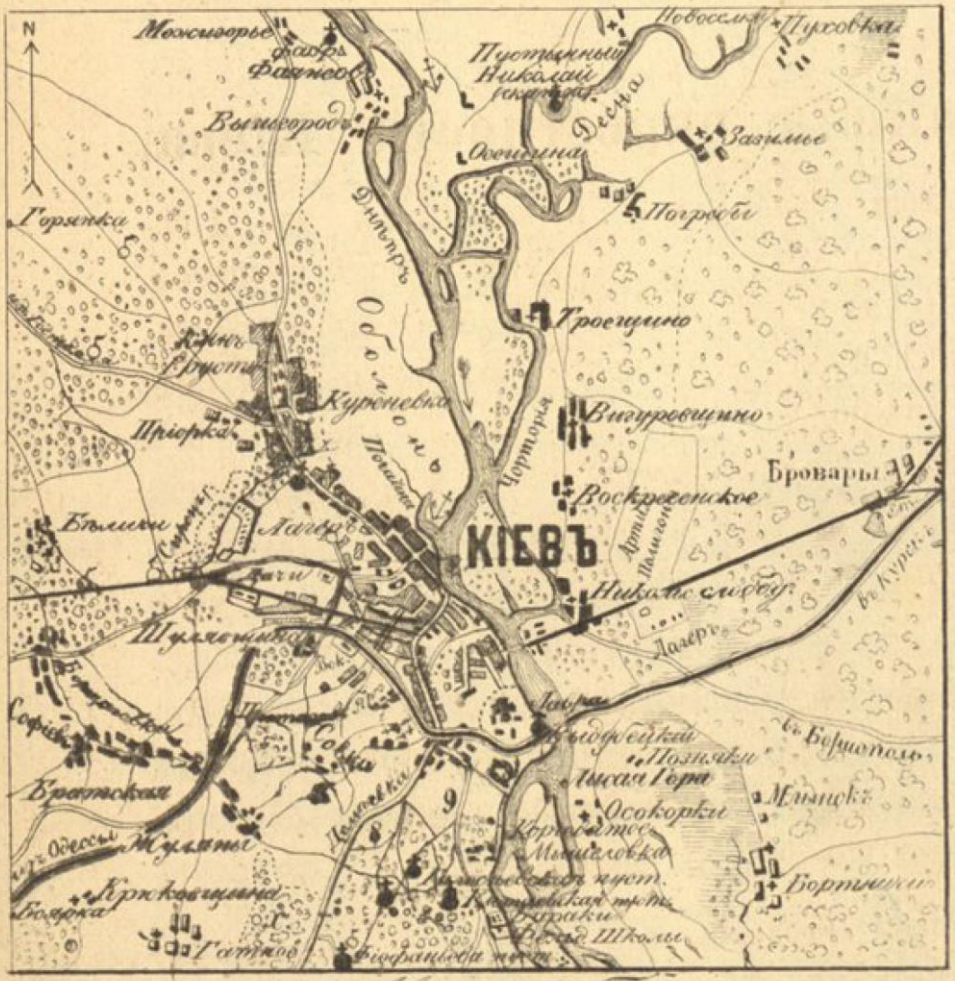

Масштабъ

1

77000.

Для сайта BOOK-OLDS.RU

Ближайшія окрестности Кіева.

Никольская слободка — расположена за Днѣпромъ у сосноваго лѣса на Черниговскомъ шоссе, въ 5¼ верстахъ отъ городской почтовой станціи. Въ слободкѣ имѣется нѣсколько дачныхъ домиковъ, мелкихъ лавочекъ и базаръ. Въ 1½ верстѣ отъ Никольской слободки, по шоссе, въ лѣсу находятся: Артиллеріійскій полигонъ съ лагеремъ для Артиллеріи и лагерь Кіевскаго пѣхотнаго Юнкерскаго училища.

Ур. Лысая-гора — находится къ югу отъ Печерска у устья р. Лыбедь. На горѣ устроенъ фортъ, а южнѣе, за горою, по берегу Днѣпра расположены кирпичные заводы.

Китаевская пустынь или Китай — находится, въ 3-хъ верстахъ къ югу отъ Лысой-горы, при Днѣпрѣ въ живописной гористой мѣстности, покрытой густымъ, старымъ, но чистымъ, лѣсомъ. Подъ горою, въ лѣсу, имѣется церковь, выстроенная въ 1767 г. и нѣсколько домиковъ. Первоначальное основаніе этой пустыни относится къ XII в. и при-

Для сайта BOOK-OLDS.RU

писывается князю Андрею Боголюбскому. Подъ лѣсомъ-же, на равнинѣ, у самаго берега Днѣпра, устроенъ постоянный лагерь Военно-Фельдшерской школы; а по оврагу и долинѣ ручья, впадающаго въ Днѣпръ, расположена д. Мышеловка съ нѣсколькими хорошо обстроенными дачами, лавочками и двумя кирпичными заводами.

Въ лѣтнее время въ Китай ѣздятъ на пароходѣ, и многіе изъ кіевлянъ пріѣзжаютъ сюда на весь день, для пріятнаго препровожденія времени на чистомъ и свѣжемъ, лѣсномъ, воздухѣ. Изъ города лучшая экипажная дорога по Больш. Васильковской, чрезъ предмѣстье Демѣевку, всего отъ Крещатика 9 верстъ.

Голосѣевская пустынь — находится къ западу отъ Китаевской пустыни въ 2½ верстахъ, а отъ центра города, по Васильковской дорогѣ, въ 8 верстахъ. Расположена на лѣвомъ берегу ручья въ лѣсистой мѣстности, принадлежащей Кіево-Печерской Лаврѣ. Эта пустынь устроена въ XVI в. Митрополитомъ Петромъ Могилою. Въ 1785 г. обитель была разорѣна, но впослѣдствіи опять возобновлена и теперь сдѣлалась любимою лѣтнею резиденціею Кіевскихъ Митрополитовъ

Преображенскій скитъ—находится на полупути между Китаевскою и Голосѣевскою пустынями. Расположенъ на возвышенномъ мѣстѣ у хутора Самбургъ. Эта обитель учреждена въ 1866 г., принадлежитъ Кіево-Печерской Лаврѣ.

Для сайта BOOK-OLDS.RU

Ѳіоэаньевскій скитъ—находится къ югу отъ Китаевской и Голосѣевской пустынь въ 14 верстахъ отъ центра города, считая по Б. Васильковской ул.

Предмѣстье Демѣевка—расположена за р. Лыбедь при выѣздѣ изъ города-на Васильковской почтовой дорогѣ. Здѣсь находятся Сахарорафинадный и Пивоваренный заводы. Населеніе состоитъ изъ крестьянъ, мѣщанъ и отставныхъ солдатъ, числомъ до 4-хъ тысячъ душъ обоѣго пола, въ томъ числѣ большая половина евреевъ.

Байковая гора—находится на правомъ берегу р Лыбедь у окраины Лыбедской ч. На скатѣ къ рѣчкѣ расположены кладбища: православное, римско-католическое и лютеранское; на противуположномъ-же скатѣ расположена д. Байкова съ нѣсколькими дачами. Населеніе разночинцы и землекопы, числомъ болѣе 1000 душъ об. пола.

Протасовъ яръ — деревня при желѣзной дорогѣ, въ верстѣ отъ Байковаго кладбища, на правомъ берегу Лыбеди, у старой березовой рощи, гдѣ имѣется деревянный вокзалъ и бесѣдки для гуляній Возлѣ деревни два кирпичные завода.

Шулявщина (Шулявка)—расположена за бывшими тріумфальными воротами, вдоль Житомирскаго шоссе и верховьевъ р. Лыбеди, гдѣ соединяется съ Митрополитанскою и Караваевскими дачами-„Питомникъ“. Правая (сѣверная) отъ шоссе

Для сайта BOOK-OLDS.RU

часть Шулявки считается городскою Лукьяновской части, а лѣвая-съ прилежащими дачами уѣздною.

Дачи на Житомирскомъ шоссе расположены на возвышенномъ мѣстѣ при лѣвой сторонѣ шоссе, въ 5 верстахъ отъ Крещатика. До 1864 г. здѣсь росли мелкіе кустарники, и было нѣсколько ветхихъ домиковъ; нынѣ-же вездѣ сады, полисадники и до 25 красивыхъ дачныхъ домиковъ съ разными пристройками и бесѣдками. Первая отъ города и лучшая дача называется „Санъ-су-си".

Урочище Сырецъ—оврагъ съ небольшимъ ручьемъ, находится въ 3-хъ—2-хъ верстахъ отъ западной окраины города. Ручей, получившій начало изъ родниковъ на 9-й верстѣ у Житомирскаго шоссе, течетъ (до впаденія въ р. Почайну у Куреневки) глубокимъ оврагомъ, покрытымъ лѣсами и прекрасно разведенными садами, изъ чащи которыхъ выглядываютъ красивыя дачи, расположенныя большею частью на лѣвомъ берегу; на правомъ-же, за Васильчиковскою дачею, расположенъ постоянный пѣхотный лагерь[1]) находящійся въ 7¼ вер отъ Крещатика, и въ 2—1¼ вер отъ (дачь) Житомирскаго шоссе. Вся эта обширная мѣстность, занимаемая нынѣ лагеремъ и учебнымъ полемъ, въ древности называлась „Дорогожичи" и, до устройства (1867 г.) здѣсь лагеря, представляла пустошь съ рытвинами и песками безъ всякой раститель-

1) Видъ части этого лагеря показанъ на рисункѣ стр. 87.

Для сайта BOOK-OLDS.RU

ности; но въ 1869—70 годахъ, благодаря бывшему въ то время начальнику лагеря, по всей линіи (гдѣ располагаются палатки) сдѣлана правильная разбивка и насажены деревья, укрѣпившія почву и дающія нынѣ хорошую тѣнь; уничтожены нѣкоторыя ямы и рытвины, и выстроено (войсками) много разнагорода хозяйственныхъ деревянныхъ строеній. Въ 1878 г. въ центрѣ лагеря устроенъ бассейнъ (чаны) и, чрезъ посредство городскаго водопровода, проведена Днѣпровская вода. Въ 1880 г построено большое деревянное зданіе-„Ротонда", передѣланы офицерскія столовыя, заново ремонтированы многія войсковыя хозяйственныя постройки и сдѣланы нѣкоторыя лагерныя улучшенія.

Урочище Межигорье — находится въ 18 верстахъ къ сѣверу отъ Кіевоподола-на правомъ берегу Днѣпра. Здѣсь имѣется древній Межигорскій монастырь, основаніе котораго приписывается греческимъ монахамъ, пришедшимъ съ первымъ митрополитомъ всея Руси Михаиломъ, въ 988 г. Впослѣдствіи монастырь былъ разоренъ. Въ 16 столѣтіи монастырь возобновили запорожцы. Въ 1787 г. Межигорье истреблено пожаромъ и было подарено городу Кіеву, который учредилъ въ немъ фаянсовую фабрику [1]) перешедшую въ 1822 году въ вѣдомство министерства удѣловъ. Въ 186) г. межигорскій

1) Когда-то славившуюся; теперь здѣсь выдѣлывается хорошаго качества печной кирпичъ—„Межигорскій",

Для сайта BOOK-OLDS.RU

монастырь опять возобновленъ и подчиненъ К.-Печерской Лаврѣ.

Боярка и Матовиловка—Станціи по Кіево-Брестской желѣзн. дорогѣ, первая находится въ 20 вер. отъ Кіева-въ старомъ, чистомъ, сосновомъ лѣсу, возлѣ котораго изъ года въ годъ все болѣе и болѣе выстраивается по нѣсколько новыхъ дачныхъ домиковъ. Вторая находится въ 43 вер. также въ лѣсу и также обстраивается дачами.

По удобству сообщенія съ городомъ и выгодному расположенію въ здоровой мѣстности обѣ эти станціи сдѣлались любимымъ лѣтнимъ мѣсто-пребываніемъ кіевлянъ, а въ особенности кіевлянокъ, которымъ необходимо проводить лѣто въ лѣсу и дышать чистымъ лѣснымъ, сосновымъ, воздухомъ.

Бровары—первая станція по Курско-Кіевской желѣзн. дорогѣ, въ разстояніи 24 вер. отъ города. Въ 4-хъ вер. отъ станціи расположено мѣстечко Бровары и нѣсколько хорошихъ чистенькихъ дачныхъ домовъ.

Пустынный Николай (Скитокъ) находится на правомъ берегу р. Десны, считая водою, въ 19 верстахъ отъ Кіево-Подольской пристани. Въ прежніе годы, многіе изъ Кіевлянъ съѣзжались сюда для гуляній.—

Для сайта BOOK-OLDS.RU

Общія справочныя свѣдѣнія

Періодическія изданія

Кіевлянинъ газета—основана профессоромъ Шульгинымъ въ 1864 году. Выходитъ ежедневно за исключеніемъ дней послѣпраздничныхъ. Подписная годовая цѣна 8 руб., съ доставкою и пересылкою 10 руб. Редакція помѣщается въ домѣ наслѣдниковъ Шульгина на углу Шулявской и Кузнечной. Контора редакціи, на Крещатикѣ, при книжномъ магазинѣ Гинтера и Малецкаго.

Кіевскій Листокъ газета—выходитъ по средамъ и субботамъ Подписная годовая цѣна 3 руб. съ доставкою на домъ 4 р., съ доставкою и пересылкою 5 р. Контора редакціи въ соб. домѣ издателя Корчакъ-Новицкаго на Михайловской ул.

Кіевскія губернскія вѣдомости газета—начало изд. 1837 г. выходитъ 3 раза въ недѣлю. Подписная годовая цѣна 4 руб.

Кіевскія Епархіальныя вѣдомости—начало изд. 1861 г., выходятъ 2 раза въ мѣсяцъ. Подписная годовая цѣна 8 р.

Для сайта BOOK-OLDS.RU

Университетскія извѣстія—начало изд 1861 г, выходятъ еженедѣльно. Цѣна 4 р.

Труды Духовной Академіи—начало изд. 1860 г., выходятъ ежемѣсячно. Цѣна 6 руб.

Записки Общества Естествоиспыталей—начало изд. 1870 г. издаются по мѣрѣ накопленія матеріаловъ.

Циркуляры Кіев. Учеб. Округа—начало изд. 1861 г., выходятъ еженедѣльно Цѣна 2 руб.

Циркуляры, Приказанія и Приказы — по войскамъ Кіевскаго воен. округа. Подписная годовая цѣна 2 р. 75 к.

Извѣстія Кіевской гор. думы — издаются съ 1880 г. и выходятъ ежемѣсячно отдѣльными книжками. Годовая цѣна 2 р съ доставкою и пересылкою 2 р. 50 к Редакція въ канцеляріи Город. Управы.

Книжные магазины.

На Крещатикѣ: 1) Оглоблина 2) Гинтера и Малецкаго 3) Идзиковскаго 4) Ильницкаго 5) Лехелина 6) Корейво 7) Іогансона 8) Южно-русскій 9) Федорова-на Крещатицкой площади.

На Подолѣ: 10) Наголкина 11) Іогансона 12) лавка К-Печ. Лавры 13) книж. складъ при духовной Академіи.

На Печерскѣ: 14) Лаврскій съ отдѣленіями въ монастыряхъ Выдубецкомъ и Іоны 15) книжныя лавки на Никольской улицѣ.

Для сайта BOOK-OLDS.RU

Библіотеки.

На Крещатикѣ: 1) Русская публичная съ 1866 г. 2) Федорова 3) Артюховой 4) Идзиковскаго 5) Михайловской-на Бульварѣ 6) Ильницкаго и 7) Петровскаго на Б Владимірской и 8) Должикова-на Прорѣзной (Васильчиковской) ул.

Ученныя, благотворительн. и др. Общества.

Кіевскія: 1) Археографическая Коммисія съ 1843 г. 2) Общество Естествоиспыталей. основано въ 1869 г. 3) Общество врачей учреждено въ 1840 г. 4) Юридическое основано въ 1876 г. 5) Отдѣл. Русскаго Техническаго общ. по свеклосахарной промышленности, учреждено въ 1871 г. 6) Историческое общ Нестора Лѣтописца въ Кіевѣ, основано въ 1872 г. 7) Церковно-Археологическое съ музеемъ 8) Отдѣл. Общества классической филологіи и педагогики 9) Комитетъ православнаго Миссіонерскаго Общества, основанъ въ 1870 г. 10) Свято-Владимірское братство основ. въ 1864 г 11) Славянское Благотворительное, основано въ 1869 г. 12) Краснаго креста, оновано въ 1876 г. 13) Для помощи бѣднымъ основ. въ 1834 г. 14) Дневныхъ пріютовъ для дѣтей рабочаго класса основ. въ 1874 г. 15) Земледѣльческихъ колоній и ремесленныхъ пріютовъ для малолѣтнихъ преступниковъ, учреждено въ 1876 г. 16) Фармацевтическое общ взаимнаго вспомоществованія, основано въ 1874 г. 17)

Для сайта BOOK-OLDS.RU

Отд. Импер. Русскаго Музыкальнаго, учреждено въ 1867 г. 18) Драматическое основано въ 1879 г. 19) Попечительст. о недостаточныхъ студентахъ 20) Общ. Садоводства и Сельскаго хозяйства съ 1875 г.

Типографіи и Литографіи.

1) Окружнаго Штаба, 2) К. Печерской Лавры, 3) Губернскаго Правленія, 4) Университетская, 5) Корчакъ-Новицкаго—на михайловской въ соб. домѣ, 6) Кульженко на Алексѣевской ул. въ соб. д 7) Повальскаго, 8) Милевскаго, 9) Даниловой 10) Ѳедорова—на Крещатикѣ, 11) Розенталя д. № 4—на Бибиковскомъ бульварѣ, 12) Керера на Б. Владимірской д. Фрица, 13) Фронцкевича вблизи университета въ соб. домѣ, 14) Иванова—на подолѣ по Александровской улицѣ и 15) Иванова (быв. Давиденко)—на М. Житомирской ул. въ д. Давиденко.

Справочныя и Транспорт. Конторы

На Крещатикѣ: 1) Город станція Юго-Запад. ж. д -домъ Козловскаго № 4, 2) Посыльныхъ въ д. Клуга 3) Асфальтовая „Оконевскаго и Комп„ 4) Водопроводнаго и газоваго освѣщенія „Бананадуреръ“—въ соб. д. на Александровской ул. противъ Шато 5) Техническ. „Трудъ“—на Институтской.

На Васильчиковской: 6) Коммисіонерская „Валицкаго“ въ д. Барскаго 7) Найма прислуги „Феликсъ“ при библіот. Должикова 8) Коммисіонерско-справочная „Посредникъ“—на Фундуклеевской ул.

Для сайта BOOK-OLDS.RU

На Подолѣ: 9) Транспор. раз. Кладей „Надежда“—на Александровской въ д. Лычкова.

Конторы Страховыхъ Обществъ.

На Крещатикѣ: Россійское 1-е Россійское 2-е Русское Сѣверное, Саламандра, С.-Петербургское, Якорь, Варшавское, Московское—на Прорѣзной. Комерческое. Взаимн. Страхованія сахар. заводовъ, Надежда-на Подолѣ.

Банки и Банкирскія Конторы.

На Крещатикѣ: 1) Частный Комерческій 2) Земельный 3) Промышленный 4) Город. Общ. Взаимнаго Кредита 5) Отд. Международнаго Комерческаго 6) Отд Волжско-Камскаго Комерческаго 7. Агентство Полтавскаго Поземельнаго. 8) Ссудо-сберегательное Товарищество (на старомъ городѣ) 9)Контора Государственнаго банка, въ липкахъ, на Институтской.

Конторы на Крещатикѣ: 1) Гройнома 2) Бр. Фельзеръ 3) Бройде 4) Барбана 5) Вайнбаумъ 6) Тецнера 7) Куперника и 8, Михайловскаго—на углу Б. Владимірской и М. Подвальной

Телеграфныя станціи.

1) **Городская**—на старомъ городѣ въ д. Лаппо.

2) **Пассажирскій**—вокзалъ желѣзней дороги.

3) **Товарная**—станція ж. д.—на Печерскѣ.

4) **Полицейскія**—участковыя, которыя предположено преобразовать въ городскія.

Для сайта BOOK-OLDS.RU

5) **Временныя** воен. вѣдомства (съ 10 Мая по 15 Сентября) устраиваются за городомъ въ лагеряхъ и центральная при Окружномъ Штабѣ. д. Меринга.

Плата за депеши, съ установленной телеграммы въ десять словъ, взимается въ Европейской Россіи до меридіана Екатеринбурга, со включеніемъ Кавказа, по тремъ поясамъ:

въ I поясѣ	(до 200 верстъ) . .	30 коп.
„ II „	(до 1000 „) . .	60 „
„ III „	(остальн. прост.)	1 р 20 „

За каждое слово, сверхъ десяти, взимается: въ I поясѣ по $2^1/_2$ коп, въ II пояс.—по 5 к., въ III поясѣ по 10 коп.

Азіятская Россія раздѣлена на 2 тарифныхъ пространства и плата за депешу сложная изъ установленныхъ для каждаго пространства и пояса

Въ иностранныя земли: Румынія 1 р. 50 к; Сербія 1 р.—75 к; Германія и Швеція 1 р.—88 к; Австрія и Данія 2 р; Норвегія 2 р.—13 к; Турція, Швейцарія и Бельгія 2 р.—25 к; Греціи 2 р.—50 к. Франція и Италія 2 р.—75 к; Лондонъ 3 р.; Англія 3 р.—25 к.; Китай 24 р.—25 к; Америка отъ 19 р.—25 к; до 34 р.—50 к. и Австралія за каждое слово отъ 3 р. 26 к. до 3 р. 55 к.

Примѣчаніе. За одно слово считаются: слова не

Для сайта BOOK-OLDS.RU

болѣе 7 слоговъ, пять цифръ, подчеркиванія, пять знаковъ при цифрахъ и отдѣльныя буквы

Почтовая Контора.

Почтамтъ—на Крещатикѣ д. № 24. Отдѣленія 1) на Подолѣ, Николаевско-Набережная, д. Матвѣева и 2) на Печерскѣ, Эксплонадная, д Карюкина.

Пріемъ всякой кореспонденціи ежедневно отъ 8 до 2 ч. дня, а простой и заказной сверхъ того отъ 3 до 7. час. вечера.

Выдача цѣнныхъ пакетовъ и посылокъ съ 8 до 2 ч. дня ежедневно кромѣ дней праздничныхъ. Простыя и заказныя письма, бандерольные журналы и газеты съ 8 ч. утра до 7 ч. вечера ежедневно.

Вѣсовой сборъ: за бандерольное отправленіе, за каждые 4 лота по 2 коп. За открытое письмо 3 к. За закрытое письмо 7 к. (марка). Заказныя письма и бандерольныя отправленія, кромѣ вѣсоваго сбора, по 7 к. за заказъ. За каждый неоплаченный лотъ по 14 коп. Цѣнные и денежные пакеты за лотъ по 7 к. и за заказъ 7 к За эстафеты взимаются полуторные прогоны и росписку 5 коп. За посылки взимается по разстояніямъ, считая за каждый фунтъ.

Примѣчаніе. Вѣсъ ограниченъ: цѣннаго пакета, подаваем. закрыт.—10ф; открыт.—20 ф.; денежнаго 20 ф и посылокъ 120 ф.

Страховой сборъ съ цѣнности или суммы

Для сайта BOOK-OLDS.RU

отъ 1 р до 600 р, съ рубля 1/2 коп. Отъ 400 р до 1600 р съ рубля по 1/4 к. Свыше 1600, съ рубля по 1/8 к., съ приплатой еще 3 р. 50 к.

За выдачу и доставку на домъ простой корреспонденціи ничего не платится; за посылки-же по 15 коп.

Театры

1) **Городской** (оперный)—на Б Владимірской и фундуклеевской, показанъ на топограф пл подъ №30.

Обыкновенныя цѣны: Ложи бенуара и бельэтажа литер. по 10 руб. Номерныя по 7 р Перваго яруса литерныя 6 р; номерныя 5 р Галерейныя 4 р. Кресла: 1 ряда 3 р; 2 ряда 2 р. 50 к. съ 3-го по 8-й рядъ по 2 рубля Остальныхъ рядовъ по 1 р 50 к. Мѣста за креслами по 1 р. Балконы: Бель-этаж. кресла 1 ряда 2 р., остальныхъ рядовъ 1 р. 50 к., Кресла 1 яруса 1 ряда 1 р. 50 к., остальныхъ рядовъ по 1 р. Купоны: по 70 коп. Галлерея: 1 ряд.—60 к., 2 ряд.—50 к., остальныхъ рядовъ по 40 к. Примѣчаніе: Сверхъ показан. цѣнъ въ пользу Благ. сбора: съ каждой ложи и креселъ первыхъ рядовъ по 20 и 10 коп.; съ креселъ остальныхъ рядовъ по 5 к. За храненіе верхняго платья по 10 коп.

2) **Лѣтній**—въ городскомъ саду „Шато-де-флеръ“ (Въ прошломъ году старое зданіе снесено и предположено строить новое болѣе обширное).

Для сайта BOOK-OLDS.RU

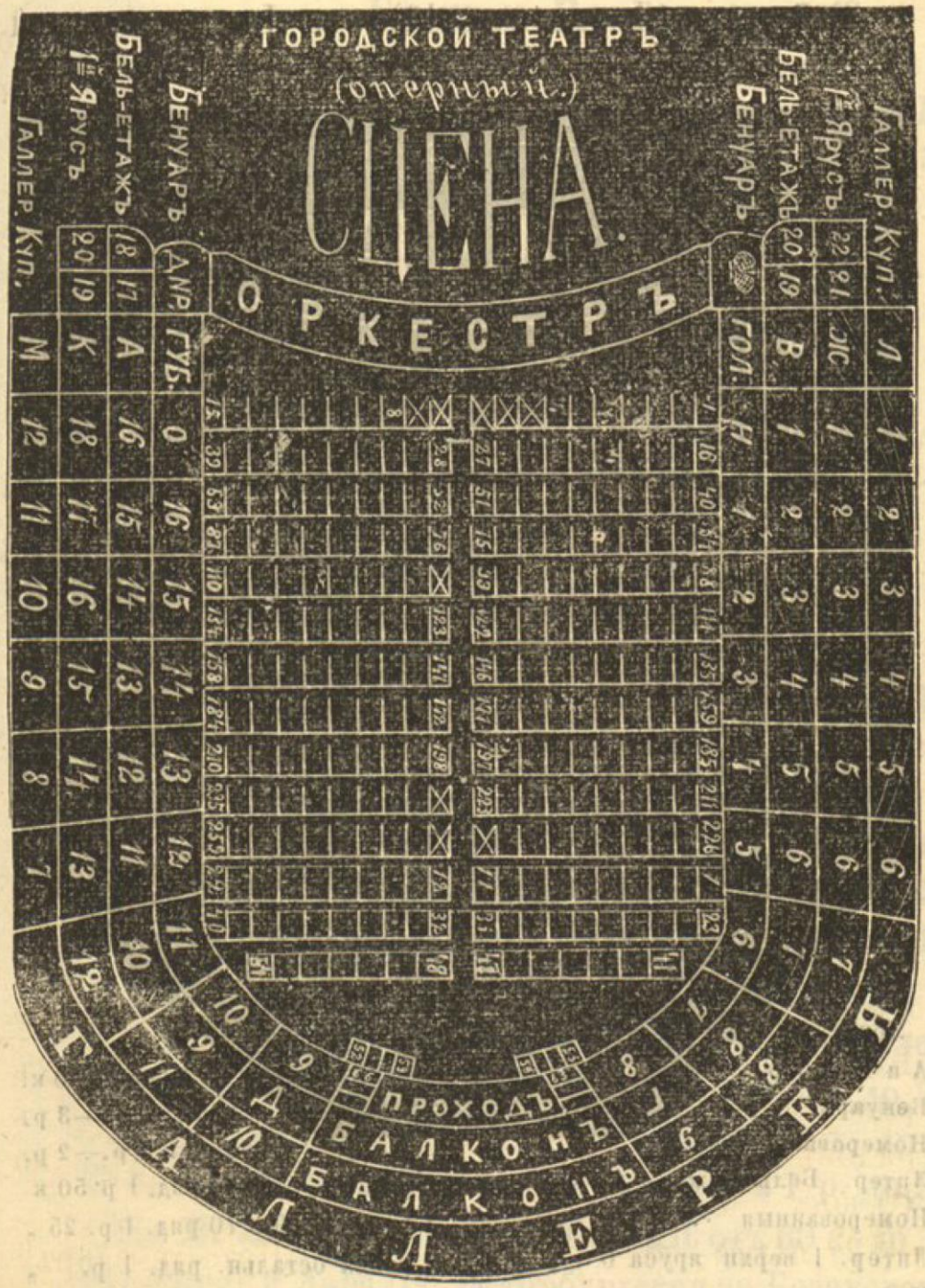

Содержатель Театра „Сѣтовъ."

Для сайта BOOK-OLDS.RU

3) **Бергонье** (Драматическій)—на Фундуклеевской въ част. домѣ, что показанъ на планѣ подъ № 33.

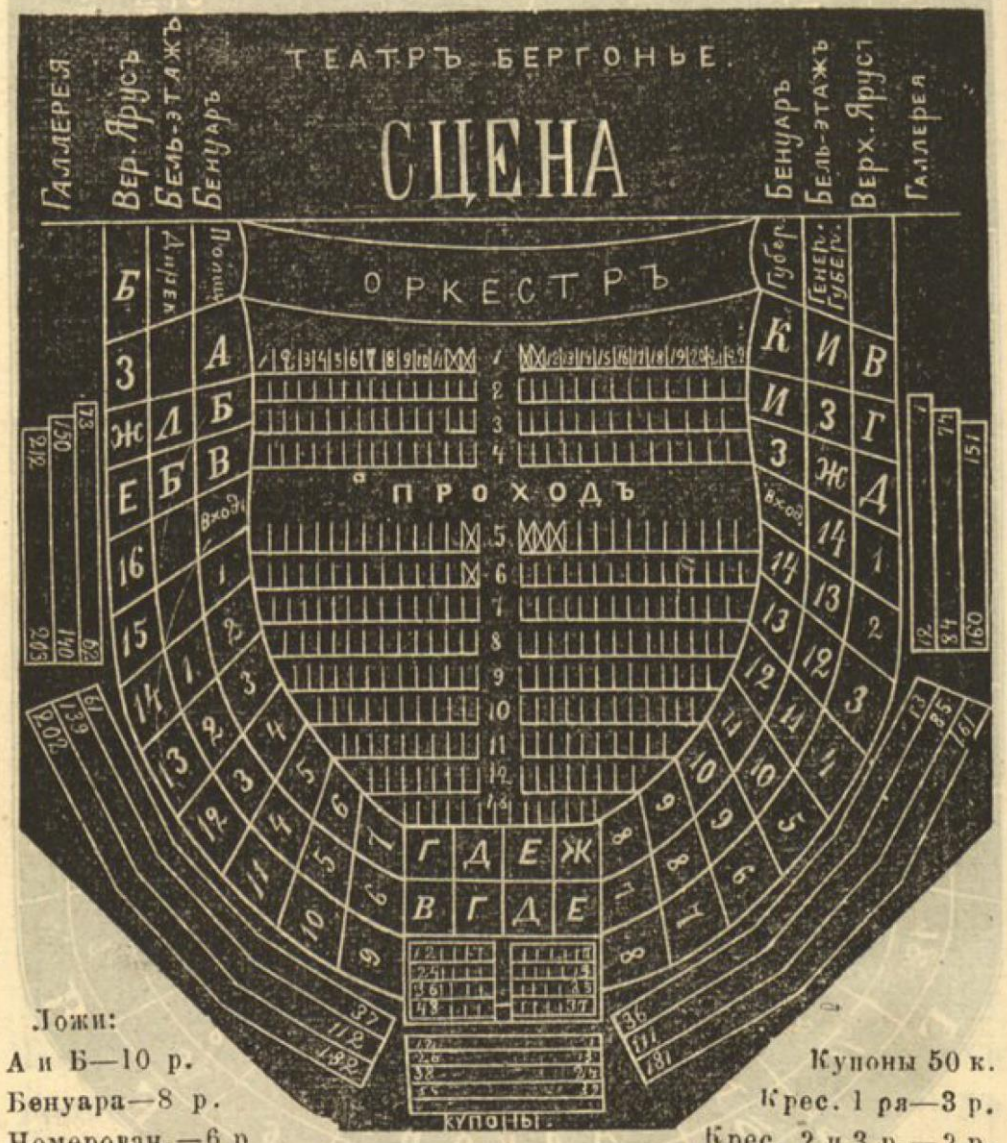

Ложи:
А и Б—10 р.
Бенуара—8 р.
Номерован.—6 р
Литер. Бель-этажа — 8 руб.
Номерованныя . . 6 „
Литер. I верхн яруса 6 „
Номерованныя . . . 4 „
Балконъ бель-этаж. 2 „
Балк. верх. яруса . 1 „

Купоны 50 к.
Крес. 1 ря—3 р.
Крес. 2 и 3 р.—2 р.
Кресла 4, 5, 6 и 7 ряд. 1 р. 50 к
Кресла 8, 9 и 10 ряд. 1 р. 25 „
Кресла остальн. ряд. 1 р. „
Перв. скамья галлер. . 40 „
Остальныхъ рядовъ . . 30 „
За хран верх платья по 10 „

Для сайта BOOK-OLDS.RU

Бани и Ванны.

1) Михельсона—на углу Шулявской и Елисаветской. Цѣны: номера 1 р., 1 р. 50 к. и 3 р. Общія по 40, 12, и 7 коп. Ванны по 50 коп.

2) Бубнова 3) Войтенко на подолѣ по набережно-Крещатицкой. Номера 1 р. и 1 р. 50 Общія по 20, 10 и 3 коп.

4) Батухина на новомъ строеніи по желянской у. и 5) Юнкерскаго Училища — на печерскѣ по Московской у.

Гостинницы.

На Крещатикѣ: „Бель-вю“ номера отъ 1 до 8 р. Гранотель—отъ 1 р. до 10 р. Отель-де-франсъ 1 р. до 6 р. Европейская отъ 75 к. до 12 р. Національная отъ 75 к. до 3 р. Франкфуртъ отъ 50 к до 2 р. Россія отъ 75 к. до 5 р. Вѣна отъ 50 к. до 2 р. 50 к. Гастрономъ отъ 1 р. до 6 р. Варшава 1 р. до 4 р Итальянская 1 р. до 1 р. 50 к. Бергонье 1 р. 20 к. 3 р. на фундуклеев.

НаБ.Владимірской: Отель-Массіу отъ 1 до 3 р. Сѣверная отъ 1 до 3 р. Якубовскаго отъ 75 к. до 1 р. 50 к. Львовъ отъ 50 к. до 3 р. Дегро отъ 1 р. до 3 р.

На Б. Васильковской: Версаль отъ 60 к до 3 р. Пти-Отель и Ливадія. Петербургская на Безаковской. Одесса на Бульварной.

Для сайта BOOK-OLDS.RU

На Подолѣ: Дрезденъ отъ 50 к. до 1 р. 50 к. Александровская 50 к. 2 р. 50 к. Пароходъ и другія

На Печерскѣ: Великоросійская отъ 50 к. до 1 р. Константинополь на никольской у; и при К. Печерской Лаврѣ.

Примѣчаніе: Во время Кіевскихъ контрактовъ номерные цѣны по всѣмъ гостинницамъ увеличиваются вдвое.

Желѣзная Дорога.

Вокзалъ-противу Безаковской улицы. Открытъ въ 1870 г., а Курско-Кіевская ж. д. въ 1868 г.

Товарная станція въ печерской ч. у сапернаго лагеря и Полустанокъ № 3.-въ печерской ч. у дачи Караваева, что возлѣ желѣзно-доржнаго моста.

Отправленіе изъ Кіева по Кіево-Брестской: № 1 (курьерскій) въ 6 ч. 30 мин. вечера; № 3 (почт. поссаж.) въ 9 ч. 20 м. утра. № 5 (товар. пассаж.) въ 7 ч. 30 мин. вечера.

По Курско-Кіевской: № 2 (скорый) въ 12 ч. 40 мин. дня; № 4 (почт. пас.) въ 10 ч. 20 м. вечера; № 6 (товар. пас.) въ 10 ч. утра.

Прибытіе въ Кіевъ по Кіево-Брестской: № 2 (курьерскій) въ 12 ч. дня; № 4 (почтов.) въ 9 ч. вечера; № 6 (пассаж.) въ 9 ч. 15 м. утра.

По Курско-Кіевской: № 1 (скорый) въ 5 ч. 30 м. дня; № 3 (почт.) въ 8 ч. 5 м. утра и № 5 (товар. пассаж.) въ 3 ч. 5 м. дня.

Для сайта BOOK-OLDS.RU

Таможенныя правила.

О пассажирскихъ вещахъ. — Пассажирскими вещами признаются вообще находящіяся при пассажирахъ вещи, бывшія въ употребленіи и необходимыя для нихъ въ путешествіи. Вещи сіи, какъ не составляющія предметовъ торговли, пропускаются безпошлинно.

Къ вещамъ, подлежащимъ безпошлинному пропуску при проѣзжающихъ, принадлежатъ:

1) Бывшія въ употребленіи платье, обувъ, бѣлье носильное и полотенца, въ количествѣ, не превышающемъ обыкновенную потребность пассажира.

Примѣчаніе: Подушки, матрацы и бѣлье столовое и постельное, хотя и бывшія въ употребленіи, пропускаются безпошлинно только въ самомъ незначительномъ количествѣ.

2) Мѣховая одежда, какъ-то: шубы, шапки, муфты и т. п., по одному предмету на каждаго пассажира.

3) Золотыя, серебряныя и другія металлическія вещи для домашняго употребленія до трехъ фунтовъ на каждое лицо, а также дорожные нессесеры всякаго рода, по одному на лицо.

4) Галантерейныя вещи, золотыя, серебряныя и другія, по двѣ штуки каждаго наименованія, на каждое лицо; мелочныя-же вещи для туалета, какъ-то: кольца, булавки, запонки и т. п., сколько окажется при пассажирѣ, если оныя очевидно привезены не для продажи.

Для сайта BOOK-OLDS.RU

5) Всѣ вышепоименованныя вещи, служащія пр
для личнаго въ пути употребленія въ двойномъ че
числѣ, а перчатокъ новыхъ не болѣе одной дюжины. се

6) При лицахъ медицинскаго званія—медицин-
скіе инструменты; при художникахъ — предметы, дл
для искуствъ ихъ необходимые; при ремесленни- че
кахъ—инструменты, потребные для ихъ ремеслъ; Р
при музыкантахъ—ихъ ручные инструменты, если
всѣ сіи предметы, по количеству своему, очевидно
привезены не для продажи.

7) Начатыя: пачка нюхательнаго и картузъ ку-
рительнаго табаку; а сигаръ—не болѣе одной сотни
на каждое лицо.

8) Съѣстные припасы въ незначительномъ ко-
личествѣ (безъ кухонной посуды и сервизовъ).

9) Шкатулки, сундуки, ящики, баулы, чемоданы
и проч., въ коихъ находятся пассажирскія вещи,
сколько окажется.

Пароходство по Днѣпру.

Контора—на Подолѣ, по Александровской, въ д
Лычкова 2) Отдѣленіе на Крещатикѣ въ д
Клугкиста. Открыты для полученія билетовъ и рос-
писаній съ 10 до 4-хъ ч. дня ежедневно.

Отправленіе: въ Кременчугъ ежедневно въ
7 ч. утра, куда приходитъ на другой день утромъ.
Въ Пинскъ по понедѣльникамъ въ 10 ч. утра; въ
Пинскъ приходитъ въ среду вечеромъ. Въ Рогачевъ,
по воскресеніямъ въ 2 ч. по полудни; Въ Рогачевъ

Для сайта BOOK-OLDS.RU

приходитъ во вторникъ вечеромъ. Въ Мозырь въ четвергъ въ 10 ч. утра. Въ Черниговъ по воскресеньямъ и средамъ въ 10 ч. утра.

Прибытіе въ Кіевъ: Изъ Кременчуга каждодневно около полудня. Изъ Пинска въ субботу вечеромъ. Изъ Мозыря въ воскресенье утромъ. Изъ Рогачева въ четвергъ вечеромъ.

Дилижансная и Почтовая Станція.

Дилижансная контора — Свѣтланина и Лашкевича, на Подолѣ при Александровской улицѣ.

Отправленіе изъ Кіева: Въ Житомиръ въ 4 ч вечера ежедневно; въ Черниговъ въ 4 ч. вечера, черезъ день, считая съ 1 числа мѣсяца.

Прибытіе въ Кіевъ: изъ Житомира въ 9 ч. утра ежедневно. Изъ Чирнигова въ 4 ч. утра.

Цѣны мѣстамъ: До Житомира I классъ 4 р; II клас. 2 р. 50 к. До Чернигова I клас. 4 р; II клас. 3 р. 50 к. До Козельца I клас. 3 р 50 к.; II клас 2 р 50.

Почтовая станція – смежно съ дилижансною, въ д. Войтенко. Отправленіе во всякое время по шосейнымъ и почтовымъ дорогамъ. Первыя станціи по шоссе: на Житомиръ—Борщаговка 14 вер., на Черниговъ—Бровары 19½ вер.

Примѣчаніе. Прогонная плата взимается отъ версты и лошади по 3 коп., а съ ѣдущихъ по проселочнымъ (земскимъ) дорогамъ по 2½ коп отъ версты и лошади, кто имѣетъ открытые листы; съ неимѣющихъ таковыхъ листовъ взимается плата по взаимному соглашенію.

Для сайта BOOK-OLDS.RU

Омнибусы.

Обнибусы.—Заведены въ Кіевѣ съ 1879 г., имѣютъ постоянный курсъ по Крещатицкой улицѣ и Александровскому спуску на Подолъ, (между Бессарабкою и Александровскою площадями).

Цѣны за курсъ по 7 и обратныя съ подола по 8 к. съ каждаго человѣка.

Главныя гостинницы имѣютъ свои весьма удобные экипажи и высылаютъ ихъ къ вокзалу желѣз. дороги и къ параходной пристанѣ. За провозъ взимаютъ плату отъ 50 к. до 1 руб. съ каждаго пассажира.

Извощики.

Извощики.—въ Кіевѣ дѣлятся на пароконныхъ и одноконныхъ. За ѣзду по городу производится плата по установленной, (утвержденной городскою думою), таксѣ при которой утверждены, въ 1880 г., слѣдующія правила: Всякій конецъ въ предѣлахъ одной полицейской части отплачивается: пароконныхъ по 30 коп; одноконныхъ по 15 коп. при ѣздѣ по часамъ:- Пароконнымъ за 1-й часъ 80 к. а за каждые слѣдующіе ½ часа по 30 к; сверхъ того за чемоданъ или сундукъ по 30 к. отъ штуки. Одноконнымъ за 1 часъ 40 к., а за каждые слѣдующіе ½ часа по 15 к. За чемоданъ или сундукъ по 15 к. За ѣзду ночью плата не возвышается. За ѣзду въ окрестности города, а также въ 1-й день святой и новаго года плата производится по взаимному согласію.

Для сайта BOOK-OLDS.RU

Такса платы извощикамъ г. Кіева

Названіе конечныхъ пунктовъ.	Липки Государ. банк.	Крещатикъ.	Присут. мѣста.	Львов. баз. (сѣнная).	Вознесен. Церковь.	Тюремный замокъ ипподромъ.	Вокзалъ и воен. гимназія.	Троиц. базаръ.	Товарн. вокзал.	Братс. Монаст.	Плоск. ч. и Оболонь.	Кириловс. заведеніе.	Университетъ.
ПАРО-КОННЫМЪ.													
Печерскъ	40	50	60	70	80	120	100	60	120	70	80	140	60
Липки	—	30	40	50	60	100	80	50	120	60	70	130	50
Крещатикъ	30	—	30	40	50	90	70	40	120	40	60	120	40
Старый городъ. . . .	40	30	—	30	40	80	70	40	120	40	50	120	30
Подолъ	60	50	40	—	60	70	80	100	80	150	—	40	90	70
Плоская часть	70	60	60	70	—	70	80	120	90	160	30	—	70	80
Лыбедская часть . . .	50	30	40	70	70	100	80	—	80	70	80	130	40	—
ОДНО-КОННЫМЪ.													
Печерскъ	20	25	30	35	40	60	50	50	60	35	40	70	30
Липки	—	15	20	25	30	50	40	25	60	30	35	65	25
Крещатикъ	15	—	15	20	25	45	35	20	60	20	30	60	20
Старый городъ. . . .	20	15	—	15	20	40	35	20	60	20	25	60	15
Подолъ	30	25	20	30	35	40	45	40	75	—	20	45	35
Плоская часть	35	30	30	35	35	40	60	45	80	15	—	35	40
Лыбедская часть . . .	35	15	20	30	35	50	40	—	40	35	40	65	20

Для сайта BOOK-OLDS.RU

Пожарные сигналы

Д Н Е В Н Ы Е З Н А К И

Н О Ч Н Ы Е З Н А К И

Примѣчаніе: Если въ которой либо изъ частей города возникнетъ пожаръ, то вывѣшиваютъ на каланчахъ днемъ красный флагъ, а ночью красный фонарь, сверхъ того: днемъ—черные шары и кресты, а ночью—фонари изъ бѣлаго и краснаго стекла въ порядкѣ на рисункѣ изображенномъ. Извѣщенія о пожарѣ дѣлаются мѣстными Брантмейстерами по телеграфу.

Для сайта BOOK-OLDS.RU

ПЕРЕМѢНЫ И ДОПОЛНЕНІЯ

(замѣченныя въ путеводителѣ послѣ отпечатанія).

НА СТРАН.

8 — *Нынѣ состоитъ*: Ученыхъ общ. 12; благотворит. общ. 14; муж. гимназій 4; жен. гимназій 5. Переобразована воен. гим. въ кадет. корпусъ. Музык. училище 1. Муж. прогимн. преобраз. въ 4-ю гимназ. Приход. (низшихъ) училищъ 29.
Пропущены: Муж. дух. училищъ 2. Музык. школа 1. Город. 2-хъ клас. училищъ 1. Лютеран. училище 1. Пѣвческое учил. 1, и училище «Дѣтскій садъ» 1.

8 — *Нынѣ состоитъ*: Періодическ. изд. 15. Книж. магаз. и складовъ 16. Типографій и литографій 18. Нотаріальн. конторъ 7. Страхов. общ. 15. Дешев столовыхъ 5. Пропущено: аптекъ въ Кіевѣ 12.

21 — *Сверху* въ 9 строкѣ ошибка: вмѣсто къ сѣверу слѣдуетъ: къ востоку отъ главн. церкви находится въ 6-и камен. зданіяхъ.

24 — *Снизу* въ 6 строкѣ усадьба Казанскаго пріобрѣтена городомъ.

34 — *Нынѣ* предсѣдат. общест. бѣдныхъ Марія Александровна Дрентельнъ.

35 — *Снизу* въ 1 стр. часть усадьбы Ивенсенъ, съ камен. домомъ № 4, продана Заксу.

Для сайта BOOK-OLDS.RU

СТРАН.

36 — *Сверху* во 2 стр. усадьба Рубанъ продана Улашиной, а Воронцова—Адельгеймъ.

42 — *Снизу* въ 10 стр. ус. Кульчицкаго продана книгопродавцу Б. Корейво.

48 — *Снизу* въ 1 стр., слѣдуетъ: Город. Полиц. Управл. переведено на Бол. Житомирскую ул., д. Фалинскаго № 12.

51 — *Во 2-й гимназіи* нынѣ состоитъ: общ. клас. 8, параллел. 7 и приготов. 1. Годов. плата: 50, 45 и 30 руб. за приготов. кл. При поступлен. въ общ. учен. квар. единовремнно полагается не 200, а 225 р.

52 — *Въ 1-й гимназіи* годовая плата за правоученіе 45 и 30 руб. приготов. кл. Съ поступающихъ въ пансіонъ не 300, а 350 р. и по 25 р. единовременныхъ при первоначальномъ поступленіи на обзаведеніе. *Въ Фундуклеевской гим.* годов. плата не 25, а 35 р. и по 6 р. за каж. необязат. пред., за танцы по 5 руб.

53 — *Въ Реальномъ училище* всѣхъ классовъ 13, съ 7-ми годовымъ курсомъ. Годовая плата не 40 руб., а по 30 руб.

54 — *Высшіе жен. курсы* переведены на Нестеровскую ул., д. Мощинскаго.

55 — *Сверху* въ 15 стр. усадьба Широкова прод. книгопрод. Н. Оглоблину.

Для сайта BOOK-OLDS.RU

СТРАН.

56 — *По Костельной* улицѣ пропущ. усадьбы: Корчакъ-Новицкаго, Стояновскаго, Пастеля, Оглоблина и Людвиковскаго. *На Мал. Житомирской* ул. пропущ. усад. Байкова и Ячницкаго.

62 — *На Софійской пл.* (присутствен. мѣстъ) пропущена усадьба Севастьянова. д. № 11 и сооруж. памят. Богдану Хмѣльницкому.

65 — *Въ Подольской муж. гимназіи* всѣхъ клас. 14. Плата за правоученіе 50, 40 р. и по 30 р за приготов. кл.

67 — *Снизу* въ 1 стр. вмѣсто купеч. «Приказчикское» собраніе, а купеческое перев. въ соб. нов. зданіе, построен. въ Липкахъ у Царской площади. Срѣтенская ярмарка продолж. до 25 Февраля.

86 — *Снизу*: Полиц. уч. не у Вишнякова, а въ домъ Грабовской.

87 — *Снизу* въ 1 стр. не по черту лагер. поля, а со включеніемъ всего лагеря.

89 — Управ. *Кіевскаго* окр. пут. сооб. перемѣщ. 1883 г. на Крещатикъ въ д. Оглоблина № 10.

99 — *Бульварная часть* въ 1882 г. въ предѣлахъ своихъ измѣнена и нынѣ находится, между Лукьяновскимъ, Старокіев. и Лыбедскимъ участками—влѣво отъ Житомирскаго шоссе со включеніемъ: Нижней Шу-

Для сайта BOOK-OLDS.RU

СТРАН.

лявки, дачъ при шоссе, Кадет. рощи и Питомника. Жителей имѣетъ 18980 чел. об. пола, что состав. на одну кв. версту по 5258 чел.

101 — *Владимірская* воен. гимн. въ 1882 г. переимен. въ кадетскій корпусъ.

108 — *Снизу* въ 1 стр. Полиц. уч. переведенъ на уг. Безаковской и Назаровскаго пер. въ д. Турцевича № 20.

111 — *Сверху* Фіоѳаньевскій скитъ не показанъ, что принадл. къ Михайловск. монастырю.

112 — *Сверху* во 2 стр. Шулявка теперь вся городская, и принад.: верх. къ Лукьяновскому, а ниж. (лѣвая) къ Бульварному участку.

113 — Въ ур. *Межигорье* монастыря не имѣется, а есть 2-ѣ церкви.

115 — *Газ.* «*Кіевлянинъ*» год. цѣну увелич. съ 8 р. на 10, а съ 10 на 12 руб. «*Кіев. Листокъ*» прекратилъ свое изданіе еще въ 1882 г. «*Губ. Вѣдомости*» годовая цѣна ихъ не 4, а 8 руб.

116 — *Прибавл.* слѣдующіе журналы: Записки Кіев. Отд. Импер. Рус. Технич. Общ. Редакція и контора—Б. Владимірская, д. № 34. «Земледѣліе»—нач. изд. въ 1884 г. годовая ц. 10 руб. Редакція, Крещатикъ, д. № 9. «Инженеръ» выходитъ еже-

Для сайта BOOK-OLDS.RU

СТРАН.

116 — мѣсячно, год. цѣн. 12 руб. Редакція, Кузнечная, д. № 20. «Кіев. Старина» выход. ежемѣсячно; год. цѣна 10 руб. Редакція, Софіев. пл. д. Севастьянов. № 11. «Офтамологическій» жур. Ходина, и «Стенографическій вѣстникъ» выход. ежемѣсячно, годов. цѣна 5 руб. Редак. при Южно-Рус. книж. магазинѣ. «Город. изв.» съ пересылк. не 2 р. 50 к., а 3 руб. въ годъ.

Книж. магаз.: Ильницкаго перешелъ Дьяконову. Маг. Федорова помѣщ. на Крещатикѣ въ д. Эйсмана. На Подолѣ маг. Іогансона закрытъ и тамъ открытъ Библейскаго об. На Бол. Владимірской въ д. № 37, открытъ книж. магаз. Билевичъ.

117 — *Библіотеки* прибавились: Билевича на Б. Владимір., Марковичъ и Ежевскаго на Фундуклеев. ул. и Левенца на Ниж. Владим.

118 — *Прибавилось* въ 1884 г. общ. взаимн. вспомощ. приказчикамъ въ Кіевѣ. *Типографіи* находятся: Кульженко не на Алексѣевской, а на Ново-Елисаветинской. Керрера въ д. Сѣтовой. Иванова, на Подолѣ, перевед. на Спаскую ул. *Прибавились*: Барскаго на Крещатицкой пл., д. Кобца; Кушнерова на Ново-Елисаветинской ул. д. Михельсона; Бромирской на Трехсвятител.

Для сайта BOOK-OLDS.RU

СТРАН.

ул. д. № 3, и Брифъ на Александровской въ д. Бонадурера. *Закрылась*: тип. Розенталя, что была на Бульварѣ. *Комис. конторы Валицкаго* перешла къ Збиковскому *Закрылись* конторы «Финиксъ» и «Посредникъ». *Прибав.* Транспорт. конторы: Альтшилеръ, Чеховскій, Дебржинецкій и др.

119 — *Прибав.* страхов. общ. Россія и Балтійское. Московское перев. на Бибиков. Бульваръ д. Хрякова. *Закрыты*: мѣняльн. конторы: Бройде, Тецнера и Куперника. *Пропущены конт.*: Левинсона и Ашкенадзи. *Переведена* главная телелеграф. стан. изъ д. Лаппо въ д. Михельсона № 13.

121 — *Перевед.* отд. почт. конторы на Подолѣ изъ д. Матвѣева въ домъ Коробкина на Александров. площ.

123 — Нынѣ содерж. город. театра *Савинъ*.

125 — *Закрыты*: бани Бубнова, Войтенко и Батухина, гостин.: Массіу, Львовъ и Дегро. *Открыты*: баня Карвасовскаго на Сѣнной пл. и Бугаева на Подолѣ, гостинниц. Англійская на Крещатикѣ и Древняя Русь на углу Софіев. ул. и площади.

130 — *Омнибусы* съ Крещатика на Подолъ и обратно нынѣ уже не ходятъ.

Для сайта BOOK-OLDS.RU

ПРИБАВЛЕНІЕ КЪ ПУТЕВОДИТЕЛЮ

„КІЕВЪ И ЕГО ОКРЕСТНОСТИ“

ПЕЧЕРСКАЯ ЛАВРА

и къ ней

главнѣйшія пути чрезъ городъ Кіевъ.

Составилъ Н. Тарановскій.

КІЕВЪ.
Тип. К. Н. Милевскаго, Васильчиковская, д. № 7.
1883.

Для сайта BOOK-OLDS.RU

Дозволено цензурою.—Кіевъ, 21 Іюня 1883 г.

Для сайта BOOK-OLDS.RU

ПЕЧЕРСКАЯ ЛАВРА

И КЪ НЕЙ

ГЛАВНѢЙШІЯ ПУТИ ЧРЕЗЪ ГОРОДЪ

КІЕВЪ

съ 5-ю планами и 3-мя видами.

Для сайта BOOK-OLDS.RU

ПУТЕВОДИТЕЛЬ

„КІЕВЪ и ЕГО ОКРЕСТНОСТИ“

съ топографическимъ верстовымъ планомъ Кіева и лучшими видами,

СОДЕРЖИТЪ:

Общій очеркъ Кіева; общія статистическія свѣдѣнія; краткія историческія свѣдѣнія. Раздѣленіе города на восемь частей, наз. полицейскими участками. Ближайшія окрестности. Общія краткія свѣдѣнія.

Прибавленія:

1) Указатель или спутникъ для розысканія улицъ, домовъ и ихъ нумеровъ по всѣмъ частямъ Кіева.
2) Кіево-Печерская Лавра съ планами и видами.
3) Кіевскій Адресъ-Календарь.

Цѣна: 1 р., 85 к. и 75 к.

Выписывающія эти книги непосредственно отъ издателя за пересылку ничего не платятъ, а книгопродавцы сверхъ того пользуются объявленною уступкою.

Адресъ: Липки, Александровская, д. Ивенсенъ, № 11 Н. Тарановскому.

Для сайта BOOK-OLDS.RU

ОТЪ СОСТАВИТЕЛЯ.

Задавшись цѣлью издать такой путеводитель—„Кіевъ и его окрестности“, по которому путешественники и прибывающіе на постоянное жительство въ Кіевъ могли-бы скоро ознакомиться не только съ общею характеристикою города, но и его частностями; а съ другой стороны, дабы все главнѣйшее объ историческихъ примѣчательностяхъ, что было напечатано въ лучшихъ сочиненіяхъ о Кіевѣ (Закревскій, Полевой и Сементовскій) и все новѣйшее о кіевскихъ современныхъ учрежденіяхъ, главнѣйшихъ зданіяхъ, улицахъ и т. п. было собрано полнѣе, провѣрено и помѣщалось въ одной карманной книгѣ. Для достиженія этой цѣли и выполненія своей программы оказалось необходимымъ выпускать прибавленія къ путеводителю и отдѣлить адресъ-календарь въ особую книжку. Успѣхъ изданія моего труда, само собою разумѣется, зависитъ отъ полнаго сочувствія публики,

Для сайта BOOK-OLDS.RU

на которую я расчитываю и прошу каждаго, интересующагося Кіевомъ и его окрестностями, присылать мнѣ свои замѣтки и указывать пропуски и неточности какіе найдутся въ настоящемъ изданіи; а гг. издателей разныхъ календарей, указателей, и т. п. книжекъ покорнѣйше прошу не выхватывать и не перепечатывать въ своихъ изданіяхъ все то что, кажется, лучше и новѣе въ моихъ изданіяхъ.

*При составленіи выпускаемаго прибавленія—„***Кіево-Печерская Лавра***“ я пользовался „Памятною книжкою Кіевской Епархіи“, изд. 1882 г. „Паломникомъ кіевскимъ“ изд. 1871 г. „Кіевъ и его святыня“ соч. Сементовскаго и матеріалами лично предоставленными, при моемъ обозрѣніи святыни, Экономомъ и другими лицами Лавры, а также личными указаніями и свѣдѣніями мѣстнаго инженера капитана Середы, коимъ всегда остаюсь искренно благодарнымъ.*

Н. Тарановскій.

6 Іюня 1883 г.
Кіевъ.

Для сайта BOOK-OLDS.RU

ОГЛАВЛЕНІЕ

содержимаго въ книгѣ

Достопримѣчательная святыня Кіева

ПЕЧЕРСКАЯ ЛАВРА

и къ ней главнѣйшія пути чрезъ городъ Кіевъ:

Видъ на Кіевъ съ сѣверной стороны и планъ пути (а) . . . . Стр. 1.

а) Отъ Подольской пристани до Лавры.

Пристань. Почтовая станція и Александровская дорога, при которой расположены: . 3—7
1) Церковь Рождества Христова 2) Памятникъ В. Кн. Владиміру. 3) Водопроводное заведеніе. 4) Крещатицкій памятникъ. 5) Русское Купеческое Собраніе. 6) Царская площадь. 7) Крещатикъ 8) Городской Дворцовый садъ: Chateau-de-Fleurs, Городской верхній садъ и Дворцовый садъ. 9) Александровскій скверъ. 10) Садовая улица. 11) Левашевская ул. 12) Государевъ или Царскій дворецъ. 13) Дворцовый Александровскій паркъ. 14) Дворцовое пожарное отдѣленіе. 15) Сиротскій домъ. 16) Садъ Дружинина. 17) Николаевскія Крѣпост. ворота и Печерскъ . . . . . 7—26

Для сайта BOOK-OLDS.RU

Стр.

Никольская улица: Проѣздъ. 18) Николаевскій муж. монастырь. 19) Николаевскій военный Соборъ. 20) Ипсилантьево подворье. 21) Эспланадная улица . . . . . 26—31

Кіево-Печерская цитадель: Въѣздъ. 22) Цер. Спаса на Берестовѣ. 23) Мѣст. Арсеналъ. 24) Цер. Ѳеодосіевская и Воскресенская, Гостинно-Лаврскій переулокъ . . . . 31—35

Планъ пути (б) . . . . 36—37

б) Отъ Пассажирскаго вокзала до Лавры.

Вокзалъ. Безаковская улица: Проѣздъ. 1) Камен. мостъ. 2) Жилянская ул. 3) Петербургская гостинница. 4) Жандармская ул., 5) Русская Гальванопластич. мастерская. 6) Назарьевскій переулокъ . . . . . 38—43

Бибиковскій бульваръ: 7) Памятникъ гр. Бобринскому. 8) Ботаническій садъ. 9) Тимофѣевская ул. 10) Гостинница Одесса. 11) Пироговская ул. 12) Нестеровская ул. 13) Соборъ св. Владиміра. 14) Гимназическая ул. 15) Бол. Владимірская ул. 16) Военно-Окружный судъ. 17) Университетъ св. Владиміра. 18) Первая муж. Гимназія. 19) Алексѣевская ул. 20) Нов. Елисаветинская ул. 21) Бессарабка (пл. Богдана Хмельницкаго) . . . . . 43—52

Крещатикъ: Проѣздъ. 22) Бол. Національная гостинница. 23) Фундуклеевская у. 24) Гостинница Бель-вю. 25) Анненковская ул. 26) Васильчиковская ул. 27) Губерн. Почтовая контора. 28) Грандъ-Отель и Банки. 29) Дома Мерінга. 30) Дворян. Собраніе.

Для сайта BOOK-OLDS.RU

Стр.

31) Городской домъ (дума). Публичная библіотека и пр. . . . . 53—60

Институтская улица: Проѣздъ. 32) Институтъ благородныхъ дѣвицъ. 33) Банковская ул. 34) Канцелярія Генералъ-Губернатора. 35) Домъ Генералъ-Губернатора. 36) Екатерининская ул. 37) Дома Катеринича. 38) Отд. Маріинскаго Попечительства и Крѣпостной переулокъ. . . . . 61—67

Планъ пути (в). 68

в) Отъ предм. Деміевки до Лавры.

Въѣздъ въ городъ. Большая Васильковская улица: Проѣздъ. 1) Кирпичные заводы. 2) Владимірская церковь. 3) Конная площадь. 4) Быв. Дѣловой дворъ. 5) Троицкая церковь и площадь. 6) Баня Михельсона. 7) Домъ Бринкена. 8) Гостинница Лувръ. 9) Бессарабская площадь. . . . 29—76

Бассейная улица: Проѣздъ. 10) Больница Цесаревича Александра (въ Липкахъ). . . 77—80

Бассейно-Госпитальная улица: Проѣздъ. 11) Военно-Фельдшерская школа. 12) Воен. Госпиталь. 13) Печерскій базаръ. 14) Цер. св. Ольги. 15) Кловская ул. 16) Рѣзницкая ул.. . . . . 80—88

Планъ пути (г) 89

г) Отъ Лысогорскаго форта до Лавры.

Въѣздъ въ городъ. Саперная дорога: 1) Лаврскій Лыбедской хуторъ (ур. Коноплянки). 2) Саперный лагерь. 3) Свят. Троицкій и

Для сайта BOOK-OLDS.RU

Стр.

Выдубицкій монастыри. 4) Пред. Звѣринецъ. 5) Механическій чугунно-литейный заводъ. 6) Крѣпостная башня № 2 . . . 90—98

Московская улица: Проѣздъ. 7) Неводницкія ворота. 8) Пѣхотное юнкерское училище. 9) Печерская аптека. 10) Введенская жен. община. 11) Рѣзницкая ул., и Въѣздъ чрезъ Васильковскія ворота. . . . . 98—101

Видъ пути (д) 102

д) Изъ за рѣки Днѣпра до Лавры.

Въѣздъ въ городъ: Виды праваго берега Днѣпра. 1) Николаевскій цѣп. мостъ. 2) Рѣка Днѣпръ. 3) Часовня св. Николая чудотворца. 4) Николаевскій спускъ. 5) Аскольдова могила и 6) Въѣздъ чрезъ Кіевскія ворота въ цитадель . . . . . 102—111

КІЕВО-ПЕЧЕРСКАЯ ЛАВРА.

(Планъ въ концѣ книги).

а) Краткая исторія Лавры.

Первые основатели Лавры 112
Сооруженіе великой камен. церкви . . . 118
Историческія судьбы монастыря 119

б) Управленіе и составъ Лавры.

Управленіе Лавры 123
Составъ Лавры 124
Штатъ Лавры 125

Для сайта BOOK-OLDS.RU

Стр.

в) Богослуженіе и праздн. въ Лаврѣ.

Богослуженіе 126
Праздники храмовые. 128
Праздничныя облаченія. 129

г) Лаврскія церкви и учрежденія.

Въ Лаврской каменной оградѣ: Лаврская ограда. 1) Соборная церковъ. 2) Трапезная церковь. 3) Митрополичій домъ съ 2-мя церквами. 4) Намѣстничьи кельи. 5) Лаврская колокольня. 6) Кельи Лаврской братіи. 7) Святыя ворота съ церковію. 8) Больничный монастырь съ 2-мя церквами. 9) Экономическія ворота съ церковію. 10) Келларскій дворъ и просфорня. 11) Типографія и словолитня. 12) Канцелярія духов. Собора. 13) Лаврскія мастерскія. 14) Живописная мастерская и школа. 15) Книжный складъ и лавки и 16) Пещерныя ворота . . . . . 129—146

д) Лаврскія пещеры и разныя учрежденія.

Внѣ Лаврской каменной ограды: За Лаврскою южною стѣною. Три пути къ Пещерамъ. 17) Ближнія пещеры. 18) Келліи и памятники у ближ. пещеръ. 19) Колодцы преп. Антонія и Ѳеодосія. 20) Дальнія пещеры. 21) Келліи и памятники у Дальнихъ Пещеръ. 22) Лаврская Гостинница. 23) Свѣчной заводъ и 24) Водопроводная башня. 147—169

Для сайта BOOK-OLDS.RU

Стр.

е) Лаврскія владѣнія.

Въ окрестностяхъ Печерской Лавры: Лаврскія владѣнія. 25) Китаевская пустынь. 26) Преображенскій скитъ. 27) Голосѣевская пустынь. 28) Хут. Жуковка. 29) Уроч. Коноплянки. 30) Лыбедской хуторъ. 31) Хут. Буславка. 32) Высшая Лыбедь. 33) Пещерный садъ. 34) Судовое подворье. 35) Ипсилантьево подворье. 36) Конюшенное подворье. 37) Книж. лавка на Подолѣ. 38) Озеро Тельбинъ. 39) Тарасовскія озера. 40) Озера по р. Деснѣ. 41) Сѣнокосная дача около с. Брат. Борщаговки . . . . . 170—179

Планъ Печерской Лавры и ея окрестныхъ владѣній 180

Объявленія.

Для сайта BOOK-OLDS.RU

Достопримѣчательная святыня Кіева

ПЕЧЕРСКАЯ ЛАВРА

и къ ней

главнѣйшія пути чрезъ городъ Кіевъ.

Видъ Лавры съ южной стороны.

Соборная церковь Успенія—а. г.—Входъ въ дальнія пещеры.
Типографія и словолитня—б. д.—Лаврская гостинница.
Входъ въ ближнія пещеры—в. д.—Митрополит. д. и колокольня.

Кіево-Печерская Лавра—это колыбель святой вѣры нашихъ предковъ, это древнѣйшая святыня земли Русской и великій разсадникъ подвижниковъ вѣры и благочестія; сюда, ежегодно, собираются десятки ты-

Для сайта BOOK-OLDS.RU

сячъ поклонниковъ изъ всѣхъ концовъ міра православнаго. Большинство поклонниковъ— приходящіе богомольцы изъ ближайшихъ губерній. Наибольшій приливъ богомольцевъ бываетъ въ маѣ мѣсяцѣ, затѣмъ понижается и около половины августа опять значительно увеличивается. Вообще наибольшій процентъ поклонниковъ даетъ весна, затѣмъ слѣдуетъ лѣто, а потомъ осень и зима. По свѣдѣніямъ Лаврской гостинницы—„странноприимницы“ оказывается, что среднее ежегодное количество богомольцевъ около 85000 человѣкъ; причемъ бываютъ годы, въ которые это число увеличивается до *ста пятидесяти* тысячъ;—такія значительныя уклоненія отъ средняго числа обыкновенно зависятъ отъ степени надежды на урожай; изъ многолѣтнихъ наблюденій оказываетея, что чѣмъ больше является богомольцевъ, тѣмъ богаче наступающій урожай. По сословіямъ наибольшій процентъ поклонниковъ составляютъ крестьяне мѣщане, солдаты и прочіе разночинцы (простые), 85,5%), затѣмъ слѣдуютъ купцы(5, 07%), дворяне (благородные) (4,7%) и, наконецъ,

Для сайта BOOK-OLDS.RU

духовные (около 4%). Изъ *пріѣзжающихъ* поклонниковъ большинство русскіе купцы и путешественники; они, а также приходящіе изъ Сибири, Закавказья, Болгаріи и вообще далекихъ мѣстъ, прибываютъ въ Лавру въ августѣ мѣсяцѣ.

Кіево-Печерская Лавра находится въ восточной сторонѣ города, на возвышенности, въ центрѣ Печерской цитадели, въ первой части города, называемой Печерскимъ полицейскимъ участкомъ.

Путешественники и богомольцы,—прибывающіе въ Кіевъ водою по Днѣпру, по желѣзнымъ дорогамъ, шоссе и грунтовымъ дорогамъ,—слѣдуютъ въ Лавру по пяти главнымъ путямъ, описаніе которыхъ помѣщаю въ этой книжкѣ вслѣдъ за симъ, а затѣмъ ниже подробности достопримѣчательностей Кіево-Печерской Лавры.

а) Отъ Подольской пристани до Лавры.

Пристань. Пріѣзжающимъ въ Кіевъ на пароходѣ по р. Днѣпру или въ экипажѣ по Кіево-Черниговскому шоссе открывается одинъ изъ кра-

Для сайта BOOK-OLDS.RU

сивѣйшихъ видовъ сѣверо и сѣверо-восточной сторонъ нагорныхъ и подъгорныхъ частей города, частью показанныхъ на прилагаемомъ здѣсь рисункѣ, на которомъ видна и *Александровская дорога*, идущая отъ Подольской пристани и почтовой станціи по подъему Владимірской горы до Крещатицкой высоты (30,5 сажени надъ уровнемъ Днѣпра) и далѣе чрезъ Липки. Пристань и Почтовая станція находятся, при началѣ Набережно-Крещатицкой улицы, въ $3^3/_4$ вер. отъ Печерской Лавры, по кратчайшему пути ведущему съ Подола: по Александровскому спуску, Александровской улицѣ мимо Крещатика, Городскаго сада, Государева дворца, чрезъ Николаевскія крѣпостныя ворота и по Никольской улицѣ.

Подольская пристань существуетъ на этомъ же мѣстѣ, гдѣ она была еще въ X столѣтіи, съ тою только разницею, что, въ то время, мѣсто это было берегомъ р. Почайны воды которой, омывая „Подоліе“, впадали здѣсь въ Днѣпръ. Отсюда началось заселеніе Подола, здѣсь былъ пунктъ сбора князей, отправлявшихся на ловы и битвы; и пристань эта весьма много споспѣшествовала развиваться торговлѣ Кіево-Подола, который, по историческимъ свѣдѣніямъ, велъ въ началѣ XVI столѣтія обширнѣйшую торговлю съ черноморскими портами и Константинополемъ и поставилъ Кіевъ въ число значительнѣйшихъ торговыхъ пунктовъ Россіи. Къ Подольской пристани причаливаетъ много судовъ самой

*) Нормальн. уровень р. Днѣпра опредѣленъ у подольской пристани, 29 октября 1843 г., посредствомъ геодезическихъ измѣреній и равнялся 41,18 саж. надъ уровнемъ Балтійскаго моря.

Для сайта BOOK-OLDS.RU

разнообразной конструкціи, емкости и осадки, а также плоты. Грузъ судовъ отходящихъ состоитъ преимущественно изъ разнаго рода хлѣба, сахара, соли, соленой рыбы, кожъ; грузъ судовъ приходящихъ—въ желѣзныхъ товарахъ, извести, мѣлѣ, садовыхъ и огородныхъ овощахъ, заграничныхъ товарахъ, каменнаго угля, лѣсномъ матеріалѣ и дровахъ. Особенное оживленіе на пристанѣ бываетъ весною и осенью, лѣтомъ-же, въ Іюлѣ и Августѣ, по спадѣ водъ, оно затихаетъ.

Пароходство отъ Подольской пристани, по Днѣпру, началось съ 1837 г. двумя пароходами, каждый въ 50 силъ, дѣлавшими не болѣе 10 рейсовъ въ навигацію. Въ 1858 г. образовалось новое общество—„Пароходство по Днѣпру“ съ капиталомъ въ 200000 руб., который впослѣдствіи былъ увеличенъ до ½ миліона руб.; въ настоящее время общество получило названіе—„Общ. Пароходства по Днѣпру и его притокамъ“ имѣетъ основнаго капитала 1 милiонъ рублей; собственныхъ пассажирскихъ и буксирныхъ пароходовъ 27 и 2 арендуемыхъ у частныхъ лицъ, и теперь почти все судоходство находится въ рукахъ этого общества. Навигація отъ пристани начинается сейчасъ-же по вскрытіи Днѣпра, обыкновенно въ первыхъ числахъ Марта, и продолжается до Ноября. Въ 1882 г. навигація началась 1 Марта и окончилась 5 Ноября. Самое оживленное движеніе грузовъ было въ Апрѣлѣ и Маѣ, самое слабое—въ Мартѣ и Іюлѣ. Въ числѣ разныхъ товаровъ выгружено на пристанѣ: муки 77,266 пуд., хлѣба 523,433 пуд., соли 316,935 п., сахару 51204 п., чугун. листовъ 38251 п., овощей 153,445 п., камен. угля 170550 п., торфа 24090 п., камня 232 к. саж.; кирпича 2.144000 шт., дровъ 39352 саж., стекла 26180 пуд., овса 130.661 п. Вообще всего выгруженнаго на Кіево-Подольской пристани было 6.770.677 пуд., на сумму 2191887 рублей.

Для сайта BOOK-OLDS.RU

Пристань эта еще болѣе могла-бы быть оживлена, если-бы недостатки ея устройства были устранены и была проведена желѣзная дорога *проектированная* къ ней отъ пассажирскаго вокзала Кіевъ I, чрезъ ур. Сырецъ и Оболонь, по Набережно-Крещатицкой улицѣ.

Правленіе Общества Пароходства находится въ Петербургѣ; контора въ Кіевѣ, на Подолѣ, по Александровской ул. д. Лычкова и отдѣленіе на Крещатикѣ д. Клугкиста и Концевскаго. Здѣсь выдаются разныя справки, тарифы и проч. Продажа билетовъ и пріемъ багажа и клади производится на пристани. Пароходы отходятъ по Кіево-Кременчугской линіи ежедневно въ 7 час. утра; по другимъ линіямъ—въ 9 ч. утра.

Почтовая станція. Проѣхавъ по Набережно-Крещатицкой улицѣ, отъ пристани 70 сажен., выѣзжаютъ на площадь, находящуюся въ началѣ этой набережной и набереж. Кіево-Черниговскаго шоссе, гдѣ противу шоссе почтовая станція. Зданіе заложено, 28 сентября 1854 г., на искусственно возвышенной площади, имѣетъ фундаментъ довольно глубокій, такъ какъ при рытіи земли, для фундамента, въ этомъ мѣстѣ было найдено множество гробовъ, опредѣляющихъ существованіе здѣсь большаго кладбища, уничтоженнаго, вѣроятно, послѣ назначенія для него мѣста на Щекавицѣ. Осадка насыпи площади долго препятствовала окончательному устройству и открытію почтовой станціи, которая первоначально (съ 1669 г.) была на Подолѣ, послѣ на Крещатикѣ и только съ 1865 г. помѣщена

Для сайта BOOK-OLDS.RU

съ отдѣленіемъ дилижансовъ въ занимаемомъ зданіи.

Станція предназначена для содержанія лошадей и экипажей, требующихся подъ перевозку казенной почты и для разъѣздовъ служащихъ чиновниковъ и частныхъ лицъ, по двумъ трактамъ: Кіево-Брестскому шоссе до ст. Борщаговки 14 верстъ и Кіево-Черниговскому шоссе до ст. Бровары 19½ верстъ. Прогонныя деньги уплачиваются при требованіи лошадей: до ст. Борщаговки—84 коп.; до ст. Броваровъ—1 р. 17 к.; сверхъ того частные лица приплачиваютъ по 12 копѣекъ за данную отъ ст. повозку.

Дилижансное сообщеніе находится въ рукахъ конторъ Лашкевича и Свѣтланина и производится, ежедневно, по тѣмъ-же двумъ трактамъ. По житомирскому: приход. въ 9 час. утра, отходитъ въ 4 ч. по полудню. По черниговскому: приход. въ 11 ч. дня, отходитъ въ 4 ч. по полудни. Цѣны мѣстамъ: 1 кл.—по 4 р., 2 кл. по 2 р.—50 и 3 р. 50 к.

Пріѣзжіе—на пароходную пристань или почтовую станцію—если не останавливаются на Подолѣ въ ближайшихъ гостинницахъ Пароходъ или Дрезденъ, то берутъ извощика и ѣдутъ на Крещатикъ, или прямо на Печерскъ въ *Лаврскую гостинницу*;—до которой извощику полагается плата по таксѣ: пароконному—70 коп. и по 30 коп. за сундукъ или чемоданъ; одноконному—35 коп. и по 15 коп. за каждый сундукъ или чемоданъ.

Александровская дорога.

Единственная кратчайшая дорога отъ Подола на Печерскъ до Николаевскихъ воротъ, называется: Александровскою улицею на Подолѣ, Александровскимъ спускомъ между Подоломъ и Крещатикомъ и Александровкою улицею въ Липкахъ.

Для сайта BOOK-OLDS.RU

Александровская дорога проложена по скатамъ гористой мѣстности отъ Подола къ монастырю Малаго Николая на Печерскѣ и устройствомъ окончена въ 1701 г. при первомъ Кіев. Генер.-Губернаторѣ кн. Галицынѣ. Въ 1840—1849 г. Александровская дорога сдѣлана правильнымъ спускомъ, исправлена, шоссирована и скаты,—(отъ Михайловской возвышенности, на которой виднеются кресты и купала. *Злато-верхо-Михайловскаго* монастыря),—правильно обдѣланы террасообразными откосами, на которыхъ растетъ густая трава, кое-гдѣ отдѣльныя деревья а въ котловинѣ, противу спуска къ купальнямъ, скверъ и выше его аллеи. Отъ сооруженнаго у источника, на Крещатицкомъ спускѣ, памятника (въ память подтвержденныхъ Императоромъ Александромъ I. правъ и привиллегій кіевскихъ гражданъ) эта дорога названа *Александровскою.*

Слѣдуя по Александровской дорогѣ, отъ пристани до Печерской Лавры замѣтимъ слѣдующія примѣчательности, обозначенныя на планѣ цифрами:

1. **Церковь Рождества Христова**—на право отъ почтовой станціи на первомъ углѣ, обращенная входомъ къ Александровской улицѣ.

Церковь каменная сооружена въ 1810—1814 г. вмѣсто деревянной, находившейся въ 1564 г. подъ горою, ближе къ бывшей въ древности единственной дорогѣ изъ стараго кіева къ Днѣпру — „Боричевъ-Взвозъ“, по ней былъ стащенъ съ своей высоты въ Днѣпръ идолъ Перунъ и по ней съѣзжались князья къ Подольской пристани. Подъгорная мѣстность противу церкви въ древности называлась „Сокольники“, здѣсь, судя по названію, содержались соколы и жили сокольники великокняжеской ловчей дружины.

2. **Памятникъ В. К. Владиміру** — на право, на горѣ, ниже Михайловскаго монастыря, на

Для сайта BOOK-OLDS.RU

площади второй террасы Михайловской горы, куда ведутъ съ Александровскаго спуска правильно устроенныя по скатамъ дорожки (сходы) усттланныя кирпичемъ и частію обсажен. акаціями.

Фигура паматника бронзовая въ 2 саж. вышиной, утверждена на чугунномъ пьедесталѣ, византійскаго стиля съ бронзовыми барельефами; вся вышина памятника, съ пятью подымающемися отъ земли ступенями, 9 сажень. Памятникъ отлитъ по рисунку скульптура барона Клодта и открытъ 23 сентября 1853 года.

Изваяніе обращено на востокъ—къ водамъ Днѣпра. Въ правой рукѣ князь держитъ четырехконечный крестъ, вышиною гораздо выше роста своего; въ лѣвой-великокняжескую шапку. Одежда—древне полукафтанье и на плечахъ великокняжеская мантія. На верху рельефа изображенъ выпукло гербъ Кіевскій ниже владимірская звѣзда, а по сторонамъ владимірскіе кресты.

Около памятника, а также на площадкѣ самой верхней террасы, устроены дорожки, вымощенныя кирпичемъ и обсаженныя деревьями, ведущія къ бесѣдкѣ. Съ террасъ и бесѣдки открывается весьма живописный видъ на Заднѣпровье, Подолъ и текущій у подножья Александровской горы Днѣпръ; все это, къ памятнику Владиміра, привлекаетъ массу гуляющей публики.

3. **Водопроводное заведеніе**—на лѣво, съ Александровскаго спуска, при крутомъ Крещатицкомъ спускѣ къ купальнямъ, расположены: водоподъемное каменное зданіе съ водопріемникомъ (резервуаръ), и ниже при набережной р. Днѣпра

Для сайта BOOK-OLDS.RU

такое же зданіе съ водоподъемными паровыми машинами. Водоподъемныя башни находятся на высотахъ: одна близь ограды Михайловскаго монастыря и двѣ другія въ городскомъ саду.

Водопроводъ дѣйствуетъ въ Кіевѣ съ 1872 г. и въ настоящее время водопроводныя трубы проложены почти во всѣхъ частяхъ города, и въ пѣхот. лагерь и Кир. Богоугодн. заведеніе. Главнымъ строителемъ водопровода былъ инженеръ Струве, который состоитъ гл. акціонеромъ Кіевск. Общ. водоснабженія. По контракту этого общества съ городомъ водопроводъ, со всѣмъ устройствомъ, по прошествіи 50 лѣтъ со дня заключенія контракта, дѣлается собственностію города.

4. **Крещатицкій памятникъ** или нижній памятникъ св. Владиміра—на лѣво, внизу, при крутомъ *Крещатицкомъ спускѣ*,—ведущемъ отъ Александровскаго спуска къ купальнямъ, расположеннымъ вдоль набережнаго шоссе,—представляется бѣлая колонна съ крестомъ на верху; основаніе-же колонны скрывается въ довольно густой зелени. Памятникъ сооруженъ въ 1802 г. кіевскими гражданами въ память подтвержденныхъ Императоромъ Александромъ Благословеннымъ древнихъ правъ кіев. город. магистрата и возобновленъ въ 1862 г.

Нынѣ, ежегодно съ 1861 г., въ праздникъ св. Равноапостольнаго В. Кн. Владиміра, 15 іюля, совершается у источника этого памятника чрезвычайно торжественное молебствіе и водосвятіе съ установленнымъ церемоніаломъ войскъ, которыя располагаются по пути шествія духовной процесіи

Для сайта BOOK-OLDS.RU

3-хъ крестныхъ ходовъ: отъ Десятинной церкви, Печерской Лавры и Братскаго монастыря.

Мѣсто, гдѣ стоитъ памятникъ, съ самыхъ древнихъ временъ наз. „Святымъ мѣстомъ". Здѣсь среди лѣса, въ глубинѣ оврага, у источника существовала небольшая деревянная часовня съ иконами внутри, на томъ мѣстѣ, гдѣ въ древности была *единая креница*, въ которой, по народному преданію, крещены 12 сыновей св. Владиміра. Часовня эта принадлежала Христо-Рождественской церкви (см. п. I) и духовенство этой церкви ежегодно два раза совершало крестный ходъ. По сооруженіи на мѣсто этой часовни, существующаго памятника съ иконами внутри, фонтаномъ и водоемною чашею, крестный ходъ къ Крещатицкому памятнику совершался въ день Преполовенія изъ Софіевскаго собора ежегодно въ теченіи 38 лѣтъ. Въ 1853 г., когда ставили статую св. Владиміра (верхній памятникъ) вспомнили о ходѣ, но потомъ опять забыли и, наконецъ, только, въ 1861 г., установили совершающееся каждое 15 іюля торжество.

5. **Русское купеческое собраніе** (клубъ) на лѣво, отъ начала крутаго Крещатицкаго спуска, по линіи Александровскаго спуска до Царской площади (начало Крещатика), на ровной мѣстности, составляющей часть городскаго сада, расположены: между аллеями деревянныя одноэтажныя зданія—*Заведеніе искуств. минеральныхъ водъ*, содерж. Качалы, а противу Крещатика новое трехъ-этажное (съ залой въ два свѣта съ колонадой) зданіе—*клубъ*, открытый 30-го ноября 1882 г.

До 1880 г., усадьба арендуемая теперь Русскимъ купеч. собраніемъ, находилась въ пользованіи бывшаго

Для сайта BOOK-OLDS.RU

акціонернаго общества минеральныхъ водъ, которое существовало въ Кіевѣ съ 1834 г. и первоначально помѣщалось въ уцѣлевшемъ отъ пожара зданіи Царскаго дворца въ Липкахъ. По случаю постройки новаго дворца заведеніе было перенесено сюда, и въ 1868—1869 г. выстроены зданія и открылся въ нихъ курсъ леченія, гдѣ, кромѣ минеральн. водъ, теплыхъ и холодныхъ ваннъ, была паровая баня и ресторанъ; лѣтомъ устраивалось гулянье съ музыкою и давались сценическія представленія.

Здѣсь съ угловой бесѣдки, площадей передъ курзаломъ и террасъ, прилежащаго городскаго сада, собирающійся народъ смотритъ на торжество въ день св. Владиміра и любители наслаждаются великолѣпными видами, на р. Днѣпръ, Подолъ и Старый городъ.

6. **Царская площадь.** Въ началѣ Крещатика, Александровской улицы и ея спуска къ Подолу, образовалась площадь, получившая въ 1869 г. названіе «Царской» Посреди площади *фонтанъ*— «Иванъ» съ чугуннымъ резервуаромъ. На лѣво— *желѣзная часовня*, въ память 4-го апрѣля1866 г., сооруженная кіевскими гражданами въ 1871 году.

Съ 1878 г., въ день преполовенія пасхальной пятидесятницы, совершается крестный ходъ изъ Софіевскаго собора къ этой желѣз. часовни, для освященія воды у фонтана.

На право съ площади—*Европейская гостинница*, построенная на мѣстѣ бывшаго деревяннаго зданія перваго кіевскаго городскаго театра.

Въ гостинницѣ номера въ сутки отъ 75 коп. до 12 рублей. Кареты и экипажи по часамъ и суткамъ за умѣренную плату. Ванны теплыя съ бѣльемъ 1 р. 50 к., безъ бѣлья 1 р., обѣды съ 2 до 7 час. вечера; изъ 4

Для сайта BOOK-OLDS.RU

блюдъ 1 р. порція чаю или кофе 50 к., стаканъ 20 к., самоваръ 15 коп. За бѣлье и постели отдѣльной платы не взимается. Останавливающіеся въ гостинницѣ обязаны, если имѣютъ при себѣ значительныя суммы денегъ или драгоцѣнныя вещи, заявлять содержателю гостинницы Терре и для вѣрнаго сохраненія сдавать таковыя въ его контору, въ принятіи которыхъ получаютъ квитанцію.

7. **Крещатикъ** или **Крещатицкая улица** идетъ отъ Царской площади до площади Богдана Хмѣльницкаго, обыкновенно назыв. Бессарабкою, почти прямо на югъ по узкой долинѣ, называвшейся встарину «*Крещатою долиною*», возвышающеюся надъ уровнемъ Днѣпра на 30—26 сажен. съ общимъ склономъ къ Кловскому ручью. Крещатицкая улица раздѣляетъ *двѣ центральныя* части города: на право—„Старый городъ“, (Старокіевскій участокъ), богатый сплошь застроенными большими 3-хъ и 4-хъ этажными каменными, изящной новѣшей архитектуры зданіями; на лѣво—«Липки» (Дворцовый участокъ), богатыя растительностію чистотою и свѣжестію воздуха, застроенныя преимущественно деревянными зданіями и заборами, съ характеристикою загородныхъ дачъ. Высшія точки Стараго города и Липокъ почти на одной высотѣ (около 50 с.) надъ уровнемъ Днѣпра. Подъемы съ Крещатика на возвышенности въ Липки сравнительно круче, чѣмъ на возвышенности Стараго города. Крещатикъ въ 20-хъ годахъ нынѣшняго столѣтія былъ пустырь, съ густымъ на

Для сайта BOOK-OLDS.RU

скатахъ лѣсомъ, и съ нѣсколькими разбросанными по долинѣ деревянными лачугами, кузницами и землянками. Нынѣ-же Крещатикъ самая оживленная и богатая въ Кіевѣ улица, почти сплошь обстроена большими каменными домами, въ числѣ ихъ много трехъ и четырехъ этажныхъ зданій въ новомъ стилѣ и роскошной изящной архитектуры, въ которыхъ помѣщаются преимущественно первоклассныя гостинницы, кондиторскія, лучшія магазины, банки, нотаріальныя и банкирскія конторы. Здѣсь-же, на Крещатикѣ, находятся лучшія библіотеки, книжные магазины; бюро, склады и конторы разныхъ обществъ; Почтовая контора (почтамтъ), Правленіе путей сообщенія, клубъ дворянскаго собранія и клубъ военнаго собранія *).

Вода изъ городского водопровода проведена ко всѣмъ крещатицкимъ зданіямъ и къ особ. пожарнымъ кранамъ устроеннымъ на площадяхъ. Вездѣ газовое освѣщеніе. Тротуары по обѣимъ сторонамъ широкія (9 арш.) и большею частію асфальтовыя, а передъ домомъ Клуга—мозаическій.

Крещатицкая улица была бы на ряду съ лучшими богатыми улицами не только лучшихъ губернскихъ, но и столичныхъ городовъ,—ежели-бы санитарное ея состояніе было улучшено и если-бы съ прилежащихъ дворовъ не спускали нечистоты и грязную воду, которыя постоянно текутъ по тальвегу (срединѣ) Крещатика, образуя иногда непроходимый ручей.

Съ Царской площади Крещатикъ видѣнъ только, по прямой линіи, до зданія почтовойконторы, оттуда-же, сво-

*) Подробности описаны ниже и мѣста ихъ показаны на планѣ 6.

Для сайта BOOK-OLDS.RU

рачивая подъ тупымъ угломъ влѣво, скрывается. Съ этой же площади видны выдающіяся зданія, расположенныя на высотахъ Липокъ и Стараго города, какъ-то: Институтъ благородныхъ дѣвицъ, Биржа; на право при Трехсвятительской улицѣ—*Римско-Католическій костелъ* св. Александра, сооруженный въ 1842 г. и *Михайловскій Златоверхій* монастырь, сооруженный въ 1108 г. великимъ княземъ Святополкомъ II (Михаиломъ) погребеннымъ въ немъ вмѣстѣ съ супругою своею греческою царевною Варварою, которая принесла изъ Цареграда нетленныя мощи св. Варвары, находящіяся въ главномъ храмѣ и составляющія главнѣйшую святыню этого монастыря.

Продолжая свой путь по Александровской улицѣ, идущей отъ Царской площади, чрезъ Липки, къ Печерску, сначала по довольно длинному и крутому подъему, оканчивающемуся у Садовой улицы, замѣтимъ:

8. **Городской Дворцовый садъ.**—Вдоль лѣвой стороны Александровской улицы, на разнохарактерной террасообразной мѣстности, тянется обширный,—съ длинными тѣнистыми аллеями, усаженными старинными липами, кленами и другими лиственными деревьями,—садъ, называвшійся, со времени (1752 г.) его устройства, Государевымъ садомъ, впослѣдствіи получившимъ названіе Царскаго и частью Городского; нынѣ онъ раздѣляется на слѣдующія *три части:*

1) *Chateau-des-Fleurs* — увеселительное заведеніе, устроенное въ 1863 году, въ котловинѣ, на площади образовавшейся отъ нѣкогда быв-

Для сайта BOOK-OLDS.RU

шаго здѣсь пруда. Это первое и по времени и по своему значенію заведеніе въ Кіевѣ; въ немъ на террасѣ обдѣланной уступами построенъ, на мѣстѣ сгорѣвшаго въ 1877 г., новый красивый вокзаль съ обширной залой и хорами; ресторанъ и буфетъ. На площади, на супротивъ вокзала, павильоны для музыки и, на право, воздушный театръ. Во весь лѣтній сезонъ здѣсь бываютъ гулянья съ музыкою, сценическими и акробатическими представленіями; по четвергамъ и праздничнымъ днямъ—съ фейерверкомъ, при двухъ оркестрахъ музыки, а по субботамъ преимущественно музыкальные вечера. Въ зимній сезонъ: въ вокзалѣ маскарады и танцовальные вечера, а на площади—ледяныя горки и катанье на каткахъ. Съ 1874 г. шато-де-флеръ освѣщается газомъ. При этомъ-же заведеніи находится лучшая и богатая своею колекціею цвѣтовъ *оранжерея;* а у воротъ, ведущихъ въ городской садъ и шато-де-флеръ, устроенъ деревянный домикъ и торговыя будки, для продажи молока, лимонаду, квасу, сластей и т. п.

2) *Городской верхній садъ* окружаетъ шато-де-флеръ и тянется, большею частію на возвышенной мѣстности, отъ заведенія минеральныхъ водъ до дворца. Въ сѣверной части сада построена пожарная каланча и водопроводныя башни, недалеко которыхъ, надъ обрывомъ, стояла бесѣдка, разрушенная бурею 9 мая 1882 г. Весь садъ обнесенъ деревьянною рѣшеткою, имѣетъ два въѣз-

Для сайта BOOK-OLDS.RU

да—оба со стороны Александровской улицы, но ѣзда по саду воспрещена. Проходы же для публики остаются во всякое время свободными и безплатно. Лѣтомъ въ этомъ саду у главной аллеи, гдѣ большею частію собирается гуляющая публика, иногда играетъ хоръ военной музыки.

Исторія раздѣленія Царскаго сада, устройства оранжереи и шато-де-флеръ начинается съ 1851 г., когда, во время Высочайшаго проѣзда чрезъ г. Кіевъ, Государь Императоръ, въ 19-й день сентября, Высочайше соизволилъ повелѣть: „Дворцовый садъ поддерживать въ найлучшемъ, по возможности ‚видѣ“ *). Во исполненіе чего городская Дума отдала садъ въ 12 лѣтнее безплатное содержаніе садовнику Рожновскому, отъ котораго садъ съ оранжерейными растеніями въ 1856 г. перешелъ къ купцу Христіани, который, устроивъ въ немъ оранжерею, теплицы и увеселительное заведеніе—„Шато-де-флеръ“ (въ 1863 г.), содержалъ въ началѣ весь садъ, а послѣ, по контракту заключенному съ городомъ, только шато-де-флеръ и оранжереи, за которые уплачивалъ аренды по 1000 руб. въ годъ. Въ 1872 г. Христіани, оставивъ за собою оранжерею, отданную впослѣдствіи въ аренду Вессеру, передавалъ шато-де-флеръ разнымъ лицамъ и, наконецъ, Жермену Бретону, который по особому контракту съ городомъ содержалъ шато-де-флеръ до 5 августа 1881 г., а до окончанія арендnаго срока, т. е. до 1 августа 1882 г., передалъ содержателю драматическаго театра Иваненко.

3) *Дворцовый садъ* находится на самомъ возвышенномъ мѣстѣ у Дворца. Въ 1870 г. онъ отведенъ изъ городскаго сада, расчищенъ, распла-

*) Извѣстія Кіевск. Гор. Думы 1881 г. № 11.

Для сайта BOOK-OLDS.RU

нированъ и отдѣланъ, съ величайшимъ вкусомъ и разнообразіемъ цвѣтниками и куртинами, подъ руководствомъ любителя — садовода П. Д. Селецкаго. Въ сѣверномъ углѣ сада, надъ крутымъ обрывомъ, построена красивая бесѣдка, а вдоль обрыва установлены скамейки, съ которыхъ открываются великолѣпные виды на далекое заднѣпровье, Подолъ, Днѣпръ и его заливы, острова и мосты. Садъ обнесенъ желѣзною не высокою рѣшеткою. Входъ въ него, чрезъ калитку, со стороны дворцовой площади, мимо оранжереи и дворца.

9. **Александровскій скверъ**—на право, на скатѣ, при улицѣ небольшой трехугольный, обнесенный деревянными пирилами, скверъ, а по за него, съ Александровской ул., проходитъ *переулокъ*, упирающійся въ банковскій садъ.

Противу воротъ шато-де-флеръ красивый 2-хъ этажный домъ Бродскаго, отъ котораго въ шестомъ домѣ, въ переулкѣ, живетъ знаменитый *акушеръ*, д-ръ медицины, *Н. Ф. Толочиновъ*. Въ концѣ-же сквера, въ угловомъ 3-хъ этажномъ (желтомъ) домѣ, находится *лечебница* глазныхъ болѣзней извѣстнаго д-ра медицины *Мандельштама*.

10. **Садовая улица** — на право, упираясь перпендикулярно въ Институтскую улицу.

При углѣ этой улицы находится 1 1/2 этажный домъ съ балкономъ, обращенный переднимъ фасомъ на Александровскую улицу,—это одинъ изъ первыхъ старыхъ строеній въ липкахъ. Въ немъ, говорятъ, было устроено Массонское ложе и, здѣсь, засѣдали главные массоны.

Для сайта BOOK-OLDS.RU

На супротивъ этого дома ворота — второй въѣздъ въ верхній Городской садъ.

11. **Левашевская улица**, называвшаяся до 1869 г. Шелковичною, идетъ съ Александровской на право, перпендикулярно: къ Институтской, Виноградной, Елисаветинской, Аненковской и Эспланадной, прямо къ Кловскому оврагу; откуда, ведетъ новая шоссировая дорога на Печерскъ чрезъ Военный госпиталь, а на право—Бассейная улица къ базарной Бессарабской площади.

При этой улицѣ изъ каменныхъ большихъ домовъ выдаются: домъ Григорьева № 6; на углу Институтской Генералъ-Губернаторскій домъ и, при концѣ, на окраинѣ оврага, домъ Ригельмана съ прекраснымъ большимъ тѣнистымъ садомъ; противу котораго, при лѣвой сторонѣ улицы, начинаясь отъ Эспланадной улицы до Кловскаго ручья, тянется усадьба *Городской больницы Цесаревича Александра*, гдѣ имѣются нѣкоторые признаки, бывшаго здѣсь Шелковичнаго сада, въ коемъ, по преданію, Императоръ Петръ I собственноручно посадилъ, въ 1709 г., нѣсколько тутовыхъ деревьевъ, отъ которыхъ въ 1787 г. была разведена *шелковичная* плантація впослѣдствіи уничтоженная.

12. **Государевъ** или **Царскій дворецъ.** На лѣво, почти противъ Левашевской улицы и прямо противъ выдающагося сѣраго дома Ивенсенъ, идетъ подъ прямымъ угломъ къ Александровской улицѣ Дворцовая площадь-улица. При ней на право — паркъ, на лѣво — дворцовыя строенія, обнесенныя каменною оградою, вдоль которой узенькій скверъ и тополевая аллея, веду-

Для сайта BOOK-OLDS.RU

щая къ главному въѣзду къ Государевому Дворцу, обращенному переднимъ фасомъ къ Печерской Лаврѣ.

Дворецъ построенъ въ 1868—1870 годахъ по проекту архитектора Маевскаго *), на нижнемъ этажѣ, уцѣлевшемъ отъ сгорѣвшаго, въ 1819 г. дворца временъ Императрицы Елисаветы Петровны. Зданіе дворца во вкусѣ *рококо*; противуположная его сторона упирается въ дворцовый садъ, куда съ верхняго этажа идутъ ступени по каменной террасѣ. Къ главному корпусу зданія, котораго длина 28 саженъ, примыкаютъ одноэтажные флигеля, посредствомъ полукруглыхъ галлерей. Въ нижнемъ этажѣ и примыкающихъ флигеляхъ считается 55 комнатъ, предназначенныхъ для кавалерскихъ помѣщеній, для прислуги и кухонь. Во второмъ этажѣ, предназначенномъ подъ помѣщеніе Августѣйшихъ Особъ, состоитъ 28 комнатъ. Главный подъѣздъ и входъ во дворецъ съ площади. Во второй этажъ ведетъ широкая красивая съ арками лѣстница, съ которой входъ прямо въ пріемную залу гдѣ теперь временная церковь во имя св. Михаила. Внутреннее убранство покоевъ отличается простотою и вкусомъ. Здѣсь нѣтъ ни мрамора, ни обильной позолоты, и, тѣмъ не менѣе, все исполнено красоты и величія.

---

*) Кромѣ его надъ постройкой дворца трудились: архитекторы Каниллe и Шилле и инженеръ-архитекторъ Гешвендъ.

Для сайта BOOK-OLDS.RU

Во время небытности въ Кіевѣ Высочайшихъ Особъ, публикѣ дозволяется осматривать дворецъ и садъ ежедневно.

Исторія этого дворца начинается съ 1749 г., когда Императрица Елисавета Петровна, посѣтивъ Кіевъ и очарованная красотою его мѣстоположенія, повелѣла построить—на лично указанномъ мѣстѣ—дворецъ, который и былъ построенъ въ 1750—1753 годахъ; нижній этажъ дворца былъ каменный, а верхній деревянный. По сторонамъ главнаго зданія были одноэтажные каменные флигеля. По записямъ современниковъ тотъ дворецъ былъ извнѣ и внутри украшенъ превосходною лѣпною работою, во внутреннихъ покояхъ вызолоченною. Огромныя зеркала, драгоцѣнныя шелковыя матеріи, драпировка стѣнъ, рѣдкая работа паркетовъ, мебель и все устройство комнатъ было въ высшей степени изъящно и драгоцѣнно, и все это сгорѣло во время пожара дворца, въ 1819 г.; при чемъ уцѣлѣлъ только нижній этажъ, который долго оставался въ разрушеніи и только въ 1834 г. отданъ городомъ въ распоряженіе общества заведенія искусственныхъ минеральныхъ водъ, которое въ этомъ этажѣ устроило курзалъ, а въ боковыхъ флигеляхъ — гостинницу для помѣщенія больныхъ. Въ 1868 г. заведеніе минеральныхъ водъ перенесено на вновь отведенное мѣсто (см. 5 п.) и 28 августа того-же года начата постройка новаго существующаго дворца.

Въ 1787 г. Императрица Екатерина II, во время своего путешествія въ Крымъ, останавливалась въ старомъ сгорѣвшемъ дворцѣ и жила въ немъ почти три мѣсяца (съ 29 января по 22 апрѣля). Въ 1876 г. Италіанскій наслѣдный принцъ, нынѣшній король Италіи, Гумбертъ съ супругою своею Маргаритою, во время путешествія своего по Россіи, останавливались въ новомъ дворцѣ и прожили съ 22 по 25

Для сайта BOOK-OLDS.RU

іюля. Въ 1873, 1875 и 1877 г.г. останавливался Императоръ Александръ II съ Наслѣдникомъ Пристола, царствующимъ Императоромъ Александромъ III. Нынѣ въ этомъ дворцѣ живетъ, съ 14 мая 1881 г., Великая княгиня Александра Петровна.

13. Дворцовый Александровскій паркъ. Передъ Государевымъ дворцемъ, начиная отъ Дворцовой площади и вдоль Александровской улицы до Николаевскихъ воротъ, простирается молодой хорошо устроенный паркъ, обнесенный красивою чугунною рѣшеткою. Въ паркъ три въѣзда: на супротивъ дворца—ворота и калитка, отъ Екатерининской улицы — ворота, а со стороны Николаевскихъ крѣпостн. воротъ—также ворота, возлѣ которыхъ сторожевой домикъ.

Въ паркѣ выдается большое 4-хъ этажное зданіе —*Удѣльная контора*, построенная въ 1874—76 годахъ, надъ окраиною (верхняго) обрыва берега Днѣпра, имѣя задній фасадъ къ рѣкѣ, а передній къ Екатерининской улицѣ, противу которой, по линіи Александровской улицы, предположено построить здѣсь, въ паркѣ, каменную однокупольную *церковь* во имя св. Александра Невскаго.

Паркъ разведенъ въ 1874 г., на бывшей, здѣсь, плацъ-парадной площади, которая была усажена съ трехъ сторонъ тополями. Въ 1869 г. площадь была увеличена присоединеніемъ къ ней значительнаго свободнаго пространства, находившагося со стороны крѣпости. На этой площади производились Императорами и главными военными начальниками смотры войскъ и

Для сайта BOOK-OLDS.RU

давались акробатическія представленія пріѣзжими въ Кіевъ знаменитыми акробатами.

14. **Дворцовое Пожарное Отдѣленіе.** На право, на углѣ Екатерининской улицы, въ городскихъ зданіяхъ, состоящихъ: изъ каменной *каланчи*, сооруженной въ 1876 году на средства города, стоимостью 18000 рублей; деревянной одно-этажной *казармы* и деревянныхъ *сараевъ*.

Это пожарное отдѣленіе существуетъ, въ Липкахъ, съ 1866 года и находится въ ближайшемъ завѣдываніи *Брантмейстера*, состоящаго на Государственной службѣ. Команда-же состоитъ изъ вольнонаемныхъ людей, которыхъ по штату 37 челов. изъ нихъ одинъ *унтеръ-брантмейстер. Лошадей* по штату 26. *Бочекъ* пожарныхъ рессорныхъ6. *Трубъ* пожарныхъ на рессорныхъ ходахъ 2. Пожарн. насосъ съ бочкой 1. Къ каланчѣ проведенъ электрическій звонокъ отъ телеграфной станціи находящейся въ Дворцовомъ полицейскомъ участкѣ (д. Катерпнича № 5). Оттуда сообщается свѣдѣніе о пожарахъ—по установленнымъ пяти нумерамъ. Извѣщеніе о пожарѣ дѣлаются Брантмейстеромъ циркулярно всѣмъ пожарнымъ отдѣленіямъ и Начальствующимъ лицамъ по телеграфу. Кромѣ обязательнаго выѣзда пожарнаго отдѣленія для тушенія пожаровъ въ раіонѣ Дворцовой и Печерской частей, это отдѣленіе выѣзжаетъ, если случится пожаръ на суднѣ или плотѣ, на Днѣпръ для охраны мостовъ и береговыхъ сооруженій; въ крайнихъ случаяхъ и въ другія части города. Пожарная команда также выѣзжаетъ для выжиганія дымовыхъ трубъ, за что домовладѣльцы платятъ въ пользу пожарн. команды по три рубля отъ каждаго дома; при чемъ Брантмейстеръ, присутствующій при выжиганіи, составляетъ протоколъ о благополучномъ выжиганіи и объисправности дымовыхъ трубъ и сюда записываются полученныя

Для сайта BOOK-OLDS.RU

за выжиганіе деньги. Протоколъ подписывается домовладѣльцемъ, трубочистомъ и печнымъ мастеромъ.

15. **Сиротскій домъ**—для питомцевъ Приказа Кіевск. Общественнаго Призрѣнія. На право на углѣ *Крѣпостнаго* переулка, ведущаго съ Александровской на Институтскую улицу, въ двухъ частныхъ дома принадлежащимъ малолѣтнимъ Миллеръ, помѣщаются: *отдѣленіе сиротъ* на 30 мальчиковъ и 30 дѣвочекъ. *Отдѣленіе* подкидышей на 20 чел. дѣтей. *Дѣтская больница* на 20 кроватей.

Сиротскій домъ открытъ въ 1858 г. вмѣстѣ съ тремья состоящими отдѣленіями. На содержаніе этого дома расходуется изъ суммъ Приказа Об. Призрѣнія. Дѣти отдаются въ гимназіи, училища, фельдшерскія школы и разныя заведенія, для приученія ихъ къ какому нибудь мастерству. Грудныя дѣти передаются на вскормленіе, за установленную плату, благонадежнымъ крестьянамъ собственникамъ, а также благотворителямъ или ихъ родственникамъ на воспитаніе. Непосредственное наблюденіе за всѣмъ заведеніемъ въ хозяйственномъ полицейскомъ отношеніи лежитъ на обазанности смотрителя. Надзоръ за учебно-вспомогательною частью лежитъ на обязанности инспектора народныхъ училищъ. Ближайшее научное воспитаніе дѣтей--на законоучителѣ, учителѣ и помощницѣ (она же и надзирательница). Внѣ учебныхъ занятій дѣти находятся подъ надзоромъ надзирателя и надзирательницы, которая кромѣ того обучаетъ дѣвочекъ рукодѣлью. Надзоръ за дѣтьми и мамками отдѣленія подкидышей, а также за больными дѣтьми въ больницѣ—лежитъ на обязанности надзирательницы и фельдшера. Медицинскою частью завѣдываетъ докторъ.

Для сайта BOOK-OLDS.RU

16) **Садъ Дружинина**—въ концѣ Александровской улицы, вправо до глухаго переулка (гдѣ полиц. будка) и далѣе, по оврагу Кловскаго спуска и Институтской улицы, простирается фруктовой садъ съ огородомъ и парниками, разведенный на землѣ принадлежащей инженерному вѣдомству и отданной во временное пользованіе Дружинину.

Часть этого сада, въ 1881 г., отрѣзана, вдоль Крѣпостнаго переулка, для построекъ Кіев. Благотворительнаго Общества, гдѣ уже выстроены зданія Отдѣленія Маріинскаго Попечительства призрѣнія слѣпыхъ.

Александровская улица оканчивается поворотомъ влѣво гдѣ, огибая восточную сторону Дворцоваго парка, упирается въ Николаевскія крѣпостныя ворота; здѣсь-же, не доѣзжая воротъ, начинается дорога идущая, по за сѣверную сторону парка, по крутому спуску—на „Провалье“.

17) **Николаевскія крѣпостныя ворота.** При въѣздѣ на Печерскъ, за первымъ крѣпостнымъ рвомъ,—«*Кловскимъ оврагомъ*», сооружены (на перешейкѣ) въ 1846—1850 г. ворота, названныя Николаевскими. Это 2-хъ этажное, полукруглое, съ бойницами и амбразурами крѣпостное зданіе. Во второмъ этажѣ, надъ самымъ въѣздомъ, устроенъ резервуаръ (большой чанъ) куда накачивается Днѣпровская вода, проведенная въ крѣпостныя зданія Печерска, посредствомъ трубъ казеннаго водопро-

Для сайта BOOK-OLDS.RU

воднаго заведенія, построеннаго въ 1871 г. у Подольскихъ крѣпостныхъ воротъ.

Жилыя помѣщенія въ Николаевскихъ воротахъ, разновременно, занимаются разными частями войскъ. Кромѣ того, здѣсь-же, при выѣздѣ изъ воротъ влѣво, находится городская пріемная *Телеграфная станція.*

Кловскій оврагъ, отъ моста Николаевскихъ воротъ влѣво, имѣетъ почти перпендикулярное направленіе къ Днѣпровской набережной; здѣсь онъ искусственно обдѣланъ въ крѣпостной ровъ съ покатостями отъ моста (на перешейкѣ): въ одну сторону къ Днѣпру, а въ другую противоположную, по юго-западному направленію этого оврага, постепенно расширяющагося, къ р. Лыбедь. По дну оврага струиться ручеекъ, который когда-то былъ весьма быстрый и съ клокотомъ уносилъ въ р. Лыбедь мутную воду съ пескомъ и глиною, отчего и весь оврагъ получилъ отъ слова „клокочущій“ настоящее названіе, а прилежащая возвышенная мѣстность называлась „Верхній Кловъ.“ По скатамъ оврага разведены сады и огороды и по его ручью идетъ граница между Печерскимъ и Дворцовымъ полицейскими участками.

Выѣхавшимъ изъ Николаевскихъ крѣпостныхъ воротъ открывается небольшая площадь, отъ которой расходятся двѣ главныя улицы Печерска: на право — Московская, при началѣ которой, вправо, расположены *Арсенальныя мастерскія*, а въ концѣ длинное 2-хъ этажное зданіе, занимаемое *Пѣхот. Юнкерскимъ* училищемъ и частію войскъ крѣпостной артиллеріи; прямо—Никольская, ведущая въ Кіево-Печерскую Лавру.

Для сайта BOOK-OLDS.RU

Никольская улица.

Проѣздъ. Длина Никольской ул. 1 вер. 150 с.; саж.; на проѣздъ отъ Николаевскихъ воротъ до Лавры требуется не болѣе ¼ часа. Одноконные извощики почти всегда стоятъ здѣсь на площади, плата имъ за конецъ до Лавры 15 коп. Пріѣзжающіе въ Кіевъ, на пароходѣ или по желѣзной дорогѣ, для обозрѣнія Кіева и поклоненія святынямъ Печерской Лавры, если не останавливаются въ гостинницахъ на Подолѣ или Крещатикѣ, то, обыкновенно, ѣдутъ вд *Лаврскую гостинницу* „странноприимницу“ расположенную, въ переулкѣ, за южною стѣною Лавры, или-же останавливаются здѣсь, на Никольской улицѣ, въ номерахъ для пріѣзжающихъ, дома № 7 и № 14. Слѣдуя по Никольской улицѣ увидимъ впереди себя золотые купола Лавры, скрывающейся за валами цитадели, а посторонамъ улицы слѣдующія примѣчательности:

18. **Николаевскій муж. монастырь.** Съ лѣвой стороны улицы, при началѣ отъ угла, небольшой садъ и деревянныя одноэтажныя зданія *Инженернаго двора*, гдѣ помѣщаются Окружное и крѣпостное инженер. управленія; рядомъ монастырская *однокупольная* камен. *церковь*, построенная въ 1713—1719 г. кн. Д. М. Голицынымъ, на мѣстѣ разрушившагося каменнаго столба—„*слупа*“ на коемъ издревле находился, древней византійской иконописи, чудотворный образъ

Для сайта BOOK-OLDS.RU

св. Николая, явленный въ 1113 г. и составляющій нынѣ святыню монастыря, называющагося *Мало-Николаевскимъ* или *Слуп* монастыремъ 1874—75 г. здѣсь, построена каменная колокольня съ воротами, чрезъ которыя всегда открытъ входъ къ *Аскольдовой могилѣ*, принадлежащей Николаевскому монастырю.

Исторія этого монастыря начинается отъ древняго *Пустынно- Николаевскаго* монастыря, который по нѣкоторымъ, не совсѣмъ яснымъ историческимъ указаніямъ, находился въ урочищѣ Угорскомъ, позже получившемъ названіе. „Аскольдовой могилы“, гдѣ по свидѣтельству Нестора Лѣтописца существовала церковь Св. Николая, при которой былъ, какъ полагаютъ, тотъ женскій монастырь, о существованіи котораго упоминается (въ XI ст.) въ житіи преп. Ѳеодосія Печерс., а впослѣдствіи преобразованный въ мужескій. Первое достовѣрное извѣстіе о Пустынно-Николаевскомъ мужескомъ монастырѣ встрѣчается въ 1411 г., какъ видно изъ приписки въ рукописномъ Евангеліи инока Макарія. Съ конца XV ст. начинается рядъ и документальныхъ извѣстій о монастырѣ,—дарственныхъ записей, жалованныхъ и подтвердительныхъ грамотъ князей и воеводъ Кіевскихъ и королей Польскихъ. Документы эти свидѣтельствуютъ о благочестивомъ усердіи къ этому монастырю въ XVI ст. и его значительномъ матеріальномъ обезпеченіи поземельными и другими угодьями. Но съ конца XVI ст. благосостояніе Пустынно-Николаевскаго монастыря, какъ и другихъ православныхъ монастырей, падаетъ. Захваченный также уніатами и этотъ монастырь былъ ими разграбленъ и опустошенъ, и лишенный даже церковныхъ книгъ и сосудовъ, вынужденъ былъ неоднократно обращаться за милостынею къ государямъ Русскимъ. Съ присоединеніемъ

Для сайта BOOK-OLDS.RU

Малороссіи къ Россіи, судьба этого монастыря измѣняется къ лучшему: Гетманы Богданъ Хмѣльницкій, Мазепа, а затѣмъ Петръ Великій даютъ монастырю универсалы и грамоты, которыми укрѣпляютъ за монастыремъ его прежнія владѣнія. Въ концѣ XVII ст. Гетманомъ Мазепою Пустынно-Николаевскій монастырь съ Аскольдовой могилы перенесенъ былъ въ слободу выше ея, на мѣсто уступленное монастырю Лаврою еще въ 1518 году, гдѣ и нынѣ находится.

19. **Николаевскій военный соборъ.** На лѣвой сторонѣ улицы выдается высокая камен. колокольня и за нею (во дворѣ) каменная церковь, по фасаду и размѣрамъ почти одинаковая съ соборною церковію Братскаго монастыря, сооруженная Гетманомъ Мазепою въ 1690—1695 г., называвшаяся *Большимъ-Николаевскимъ монастыремъ*; тогда-же построены келліи, лавки и прочія зданія монастыря. Въ 1831 г. церковь Большаго Николая, по Высочайшему повелѣнію, обращена въ Военный Соборъ, келліи—въ казармы; самый-же монастырь переведенъ въ Малый или Столбовой монастырь. Въ тоже время къ Мало-Николаевскому монастырю причислены камен. лавки, находящіяся при улицѣ по обѣимъ сторонамъ колокольни Военно-Николаевскаго собора.

Лавокъ всего 30, онѣ причислены къ монастырю, для увеличенія его доходовъ, по ходатайству графа Левашева. Въ числѣ ихъ двѣ—три книжныя лавки, въ которыхъ продаются только старыя книжки духовнаго содержанія и иконы, въ прочихъ мелкіе разнообразные товары, преимущественно иконки, крестики, во-

Для сайта BOOK-OLDS.RU

сков. свѣчи, корзинки и проч. принадлежности для богомольцевъ.

20. **Ипсилантьево подворье**— на право при улицѣ большой двухъ этажный деревян. домъ и каменные, по обѣимъ его сторонамъ, 2-хъ этажн. флигиля и во дворѣ службы, принадлежащіе Печерской Лаврѣ.

Въ началѣ нынѣшняго столѣтія здѣсь выходилъ на Никольскую улицу переулокъ, а большой дерев. домъ былъ однимъ изъ лучшихъ частныхъ зданій, украшавшихъ Печерскъ, во время его кипучей и торговой дѣятельности. Тогда-же все это подворье принадлежало молдавскому господарю Константину *Ипсилантію*, который умеръ въ 1816 г. и 27 іюня погребенъ въ Георгіевской церкви, что около Софіевскаго собора.

На супротивъ Ипсилантьеваго подворья, на лѣвой сторонѣ Николаевской улицы, на углѣ Аскольдоваго переулка, 2-хъ этажн. Лаврскій домъ— *Великороссійская гостинница.*

Это единственная лучшая гостинница на Печерскѣ, имѣетъ 19 номеровъ. Номерныя цѣны отъ 50 к. до 1 р. 25 к. въ сутки, содер. мѣщанка Розенбергъ.

21. **Эспланадная улица**—на право съ Никольской ведетъ на Московскую улицу. На эспланадную ул. съ правой ея стороны, выходятъ переулки: Никольскій, Бутышевъ, Крестовый и Гессевскій. На лѣво—*Эспланадная площадь.*

Эспланадная площадь простирается до земляныхъ валовъ цитадели и тянется вдоль Московской улицы до зданія Пѣхот. юнкерскаго училища. На ней производятся строевыя ученія юнкеровъ и разныхъ

Для сайта BOOK-OLDS.RU

частей войскъ, расположенныхъ на Печерскѣ, а иногда смотры всѣхъ войскъ, находящихся въ Кіевѣ.

На углу Эспланадной и Бутышеваго переулка выдается старый каменный двухъ этажный *домъ* съ *шестью колонами* (окрашен. желтою краскою); въ немъ и его флигеляхъ помѣщался, до перехода въ собственное зданіе, Университетъ св. Владиміра. Противу эспланадной улицы, влѣво съ Никольской ул., начинается шоссированный Николаевскій (Панкратьевскій) *спускъ*, ведущій къ Николаевскому цѣпному мосту.

Кіево-Печерская Цитадель.

Въѣздъ. При въѣздѣ въ цитадель на право и на лѣво—скверъ, крѣпостные валы и рвы, гдѣ Никольская улица съужившись проходитъ по мостамъ, чрезъ двое каменныхъ воротъ. При выѣздѣ изъ послѣднихъ воротъ въ цитадель: на право—*Инженерный* дворъ; на лѣво—*Кіевская гауптвахта* и, далѣе, слѣдующія примѣчательности:

22. **Церковь Спаса на Берестовѣ**—на лѣво, у сѣвер.-запад. угла вала, въ 60 саженяхъ отъ гауптвахты, небольшая каменная пятиглавая церковь, въ которой главный престолъ во имя *Преображенія Господня*. Это одна изъ самыхъ древнѣйшихъ храмовъ въ Россіи. Церковь приходская и къ ея приходу принадлежатъ „Липки“. При ней, на погостѣ, камен. домикъ со службами, которые вмѣстѣ съ церквіею обнесены, деревянною рѣшеткою, упирающеюся въ земляной валъ.

Для сайта BOOK-OLDS.RU

По нѣкоторымъ указаніямъ Нестеровой лѣтописи по формѣ древнихъ кирпичей и кладкѣ ихъ, а также и характеру живописи, открытыхъ на стѣнахъ церкви фресковъ, съ достовѣрностію можно предполагать, что нынѣшняя церковь Спаса на Берестовѣ была построена еще св. Владиміромъ (988 г.) по образцу Спасской Корсунской церкви, въ которой онъ принялъ св. крещеніе, и предполагается, что это таже церковь, которая называлась церковью св. апостоловъ Петра и Павла и была придворнымъ и любимымъ храмомъ В. К. Владиміра, на Берестовѣ,—мѣсто гдѣ былъ въ древности дремучій *Берестовый лѣсъ* и въ немъ загородній дворецъ, въ которомъ большую часть времени проводилъ и, здѣсь, скончался св. В. К. Владиміръ. Церковь украшена снаружи незатѣйливыми архитектурными украшеніями. Въ срединѣ церкви карнизы изъ краснаго шифера и вся церковь росписана Фресками. Она построена изъ булыжника и кирпича, скрѣпленныхъ греческимъ цементомъ.

Въ XI ст. при цер. Спаса былъ муж монастырь. Въ 1138 г. въ церкви погребена дочь Владиміра Мономаха, а потомъ и другія его дѣти. Изъ лѣтописныхъ упоминаній видно, что въ 1183—1240 г. монастырь Спаскій постоянно существовалъ, но послѣ былъ разоренъ Батыемъ и съ 1240 г. въ продолженіи болѣе *четырехъ вѣковъ*, церковь Спаса находилась въ разрушеніи, отчего куполъ, верхъ стѣнъ до сводовъ и западный притворъ были совершенно разрушены. Въ 1643—1644 г. Кіевскій митрополитъ Петръ Могила возобновилъ эту церковь изъ уцѣлевшей входной арки съ хорами и разрушеннаго матеріала: Подъ аркою онъ устроилъ новые алтари съ иконостасами, посвятивъ правый придѣлъ св. Козьмѣ и Даміану, а лѣвый св. Владиміру и, придѣлавъ главный алтарь, возвелъ три купола и покрылъ ихъ деревомъ (гонтою). Въ

Для сайта BOOK-OLDS.RU

память возобновленія этой церкви П. Могила помѣстилъ надъ входною дверью, надписи: внутри славянскую, а снаружи греческую молдавскими буквами, въ коихъ сказано, что цер. Спаса на Берестовѣ, построенную св. В. К. Владиміромъ, обновилъ П. Могила и росписалъ ее руками грековъ. Въ 1809—1810 г. церковь была ремонтирована и ея стѣнописаніе поновлено масляными красками. Въ 1813—1814 г. церковный староста купецъ Ѳедоръ Рябчиковъ, устроивъ полъ въ церкви изъ чугунныхъ плитъ, къ западному притвору пристроилъ каменную въ два этажа колокольню, заново-ремонтировалъ церковь и увѣнчалъ ее пятью куполами, покрывши ихъ зеленою краскою. Въ 1866—1867 г. произведено послѣднее обновленіе церкви, смыты масляные слои красокъ съ древняго стѣнописанія и фрески реставрированы въ утратившихся частяхъ. Фресковыя изображенія Спаской церкви гораздо выше, по искусству, фресковъ находящихся въ Софіевскомъ соборѣ и Кирилловской Троицкой церкви. Изъ древнихъ церковныхъ вещей, здѣсь, сохранились пожертвованные П. Могилою: серебряный 1640 г. осьмиконечный ручной крестъ, напрестольное евангеліе львовской печати 1635 г. и чаша; кромѣ того ризы малиноваго бархата, съ оплечьями вышитыми золотою канителью, украшенныя священными ликами и къ нимъ епитрахиль 1653 г., и евангеліе, присланное изъ Москвы, въ 1805 г., Митрополитомъ Платономъ. Въ 1882 г. произведена ремонтировка крыши и, въ нѣкоторыхъ наружныхъ частяхъ, сдѣланы кирпичныя укрѣпленія и оштукатурены.

На площади, между оградою церкви Спаса на Берестовѣ и лаврскою камен. стѣною, расположены *магазины Интендантскаго* склада. Съ этой-же площади находится первый въѣздъ въ Лавру, чрезъ *экономическія* ворота.

Для сайта BOOK-OLDS.RU

23. **Арсеналъ** — на право, противъ святыхъ вратъ Лавры, двухъ-этажное, квадратное, каменное зданіе, обставленное снаружи пирамидами изъ старыхъ орудій, бомбъ и ядеръ. Зданіе сооружено въ 1784—1801 годахъ; стилъ-Растрелля; строителемъ былъ инженеръ-генералъ де-Шадронъ.

По историческимъ свѣдѣніямъ зданіе Арсенала построено на томъ мѣстѣ, гдѣ былъ *Вознесенскій жен. монастырь*, сооруженный въ 1566 году по одпѣмъ свѣдѣніямъ вѣльможею Могушемъ Гулевичемъ, а по другимъ—печерскимъ монахомъ Іоанномъ Богушемъ. По записямъ 1638 г. въ этомъ монастырѣ находилось много монахинь рода княжескаго, воеводскаго, дворянскаго и др. Въ 1705 г. мать гетмана Мазепы, Марія Магдалина, построила здѣсь каменную церковь, которая существовала до 1798 г. Въ 1712 г. при устройствѣ печерской цитадели, Вознесенскій монастырь перенесенъ на Подолъ и соединенъ съ Фроловскимъ.

24. **Церкви Ѳеодосіевская и Воскресенская.** Первая на право, близъ юго-восточнаго угла Арсенала; вторая въ 100 саж. отъ первой, на углу Лаврскаго переулка; обѣ церкви каменныя съ каменною оградою. Подлѣ нихъ находятся помѣщенія для богомольцевъ и мелочныя лавочки, гдѣ продаются иконы, крестики, образки и разныя мелочныя вещи. Церкви приходскія: къ Ѳеодосіевской принадлежатъ кварталы Печерска между Эспланадною и Московскою улицами, а къ Воскресенской—кварталы Печерска между Нѣмецкою и Шіяновскими улицами.

Для сайта BOOK-OLDS.RU

По историческому преданію Ѳеодосіевская церковь построена иноками Печерской Лавры на томъ именно мѣстѣ, гдѣ остановились для отдыха иноки, переносившіе въ 1090 г. святыя мощи пр. Ѳеодосія изъ его пещеры въ великую церковь Лавры. Престолъ устроенъ на томъ самомъ пнѣ дерева, на которомъ, во время отдыха, были поставлены св. мощи угодника. Въ 1833 г. при возобновленіи нынѣшн. церкви, подъ престоломъ ея дѣйствительно найденъ кубическій отрубокъ дерева, который и оставленъ на своемъ мѣстѣ.

Воскресенская церковь построена въ 1696 г. на суммы пожертвованныя малороссійскимъ полковникомъ Макіевскимъ. Въ 1862 г. на хорахъ этой церкви устроенъ придѣлъ во имя Рождества Богородицы.

Проѣхавъ Ѳеодосіевскую церковь и юго-западный уголъ Лаврской ограды, выѣзжаютъ на *центральную* площадь, на которой расположены казенныя зданія: главная гауптвахта, комендантскій домъ со службами, комендантское управленіе, казармы и сараи.

Съ этой площади на право (на западъ) идетъ одна дорога къ *Васильковскимъ* воротамъ, чрезъ которыя выѣздъ къ Печерскому базару, а другая—прямо, (на югъ) мимо главной гауптвахты, къ *Московскимъ* воротамъ, чрезъ которыя выѣздъ по шоссированной дорогѣ ведущей къ р. Днѣпру и паровой прачешной воен. госпиталя и, на Звѣринецъ, къ Выдубецкому монастырю.

Отъ центральной площади цитадели, описанный путь къ Лаврѣ оканчивается переулкомъ, ведущимъ, между южною лаврскою стѣною и оградою Вознесенской церкви, до Лаврской гостинницы—„*Странноприимницы*“ и, чрезъ нижнія или пещерныя Лаврскія ворота, въ *Кіево-Печерскую Лавру*.

Для сайта BOOK-OLDS.RU

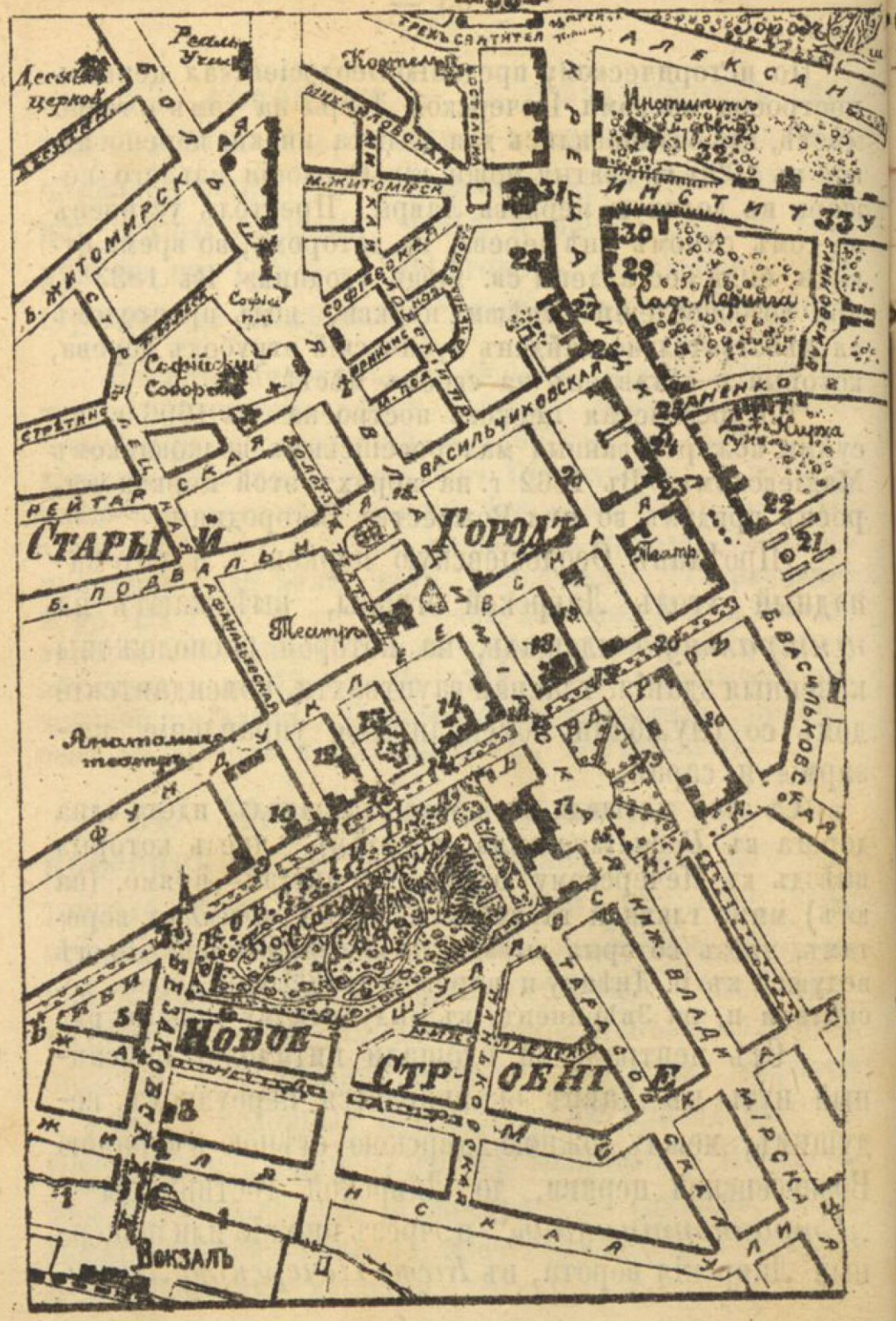

Для сайта BOOK-OLDS.RU

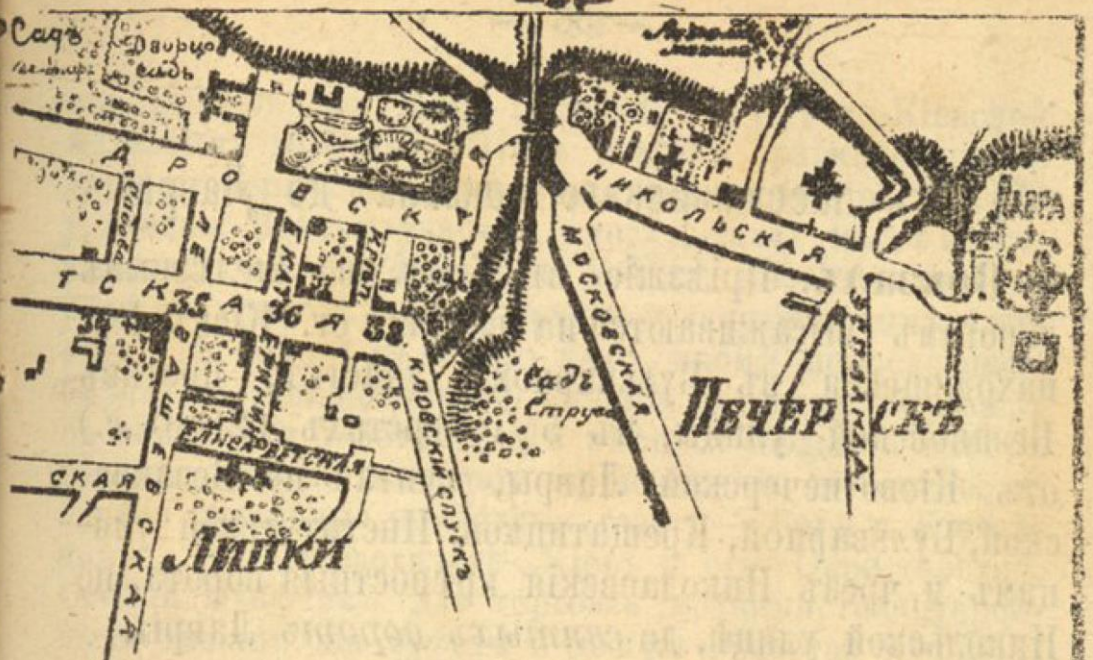

ПЛАНЪ

путь

ОТЪ ПАССАЖИРСКАГО ВОКЗАЛА ДО ЛАВРЫ

Масштабъ

сажень 300 150 0 300 саж.

Изъясненіе:

Цифры на планѣ при улицахъ означаютъ попутные болѣе примѣчательные предметы описанные отъ вокзала до Николаевскихъ крѣпостныхъ воротъ.

Правая сторона улицъ, при которой дома съ четными нумерами, оттѣнена чертою.

Составилъ Н. Тарановскій

1883 г.

Для сайта BOOK-OLDS.RU

б) Отъ пассажирскаго вокзала до Лавры.

Вокзалъ. Пріѣзжіе въ Кіевъ по желѣзнымъ дорогамъ высаживаются на вокзалѣ ст. Кіевъ I-й, находящейся въ Бульварномъ участкѣ, противъ Безаковской улицы, въ $5^3/_4$ верстахъ (2880 с.) отъ Кіево-печерской Лавры, считая по Безаковской, Бульварной, Крещатицкой, Институтской улицамъ и, чрезъ Николаевскія крѣпостныя ворота, по Никольской улицѣ, до *святыхъ воротъ* Лавры.

На вокзалѣ пріѣзжаго встрѣчаетъ багажный артельщикъ, которому пассажиръ, замѣтивъ предварительно номеръ бляхи, вручаетъ ручной багажъ, довѣряетъ полученіе багажа по квитанціи и поручаетъ вручить свои вещи или швейцару той гостинницы, какую отмѣтилъ себѣ по путеводителю или нанять извощика къ указанному пункту. Плата извозчикамъ производится по таксѣ, имѣющейся, обязательно, при каждомъ извозчикѣ, по часамъ или концамъ до указанныхъ въ таксѣ пунктовъ. За проѣздъ отъ вокзала до Лавры полагается: пароконному 1 руб. и по 30 коп. за каждый чемоданъ или сундукъ; одноконному 50 коп. и по 15 коп. за чемоданъ или сундукъ. За труды артельщику, смотря по багажу, отъ 10—25 копѣекъ.

Кіевскій вокзалъ сооруженъ въ 1866 году., а 18-го февраля 1870 г. освященъ и открытъ для движе-

Для сайта BOOK-OLDS.RU

нія поѣздовъ по Кіево-Балтской и Курско-Кіевской желѣзнымъ дорогамъ. Этотъ вокзалъ сравнительно съ другими первоклассными вокзалами вообще очень малъ и тѣсенъ. Здѣсь случается, иногда, такая масса пассажировъ, что, въ ожиданіи поѣзда, многіе сидятъ на полу въ проходѣ между кассою и залою первыхъ классовъ. Въ зало 1-го и 2-го клас., кромѣ нероскошнаго буфета съ обыкновенными винами, помѣщаются: шкафъ съ книгами и газетами, гдѣ имѣется большой выборъ разныхъ книгъ, изящнаго произведенія словесности; лучшія столичныя и мѣстныя газеты—„Заря и Кіевлянинъ“, и Путеводитель-„Кіевъ и его Окрестности“. Особый шкафчикъ для торговли мелкими галантерейными вещами. За буфетъ и шкафы общество Юго-Зап. ж. д. получаетъ ежегоднаго дохода около 1500 рублей.

Багажные артельщики составляютъ артель, въ количествѣ 30 человѣкъ, на слѣдующихъ основаніяхъ: каждый изъ нихъ вноситъ отъ 300 до 500 руб. въ артельную кассу. Число членовъ артели постоянно и не можетъ быть увеличиваемо. Артель выбираетъ изъ среды своей старосту, который является отвѣтственнымъ лицомъ за артель передъ желѣзнодорожнымъ начальствомъ. Отъ желѣзной дороги артель никакой платы не получаетъ, но обязана помогать при нагрузкѣ багажа лишь за право услугъ пассажирамъ. Желѣзнодорожное начальство выдаетъ каждому члену артели отъ себя номеръ, который, въ случаѣ неисправности багажнаго, начальникъ станціи имѣетъ право отобрать. Членъ, у котораго отобранъ номеръ, не увольняется тотчасъ изъ артели, но лишается права услуживать пассажирамъ, пока вокзальное начальство не выяснитъ его вины, и, въ случаѣ, таковой съ его стороны, подвергаетъ денежному штрафу. Увольненіе изъ артели кого-либо изъ членовъ зависитъ лишь отъ нея одной, для чего требуется согласіе членовъ артели. Всѣ заработки членовъ поступаютъ въ общую артельную кассу.

Для сайта BOOK-OLDS.RU

Заработная сумма распредѣляется между всѣми членами артели по ровну.

Безаковская улица.

Проѣздъ. Отъ вокзала въ городъ ведетъ прямая, въ 450 саж. длиною, широкая улица, называвшаяся Игнатьевскою, а съ 1869 г. переименованная въ *Безаковскую*, въ честь бывшаго, во время устройства и открытія вокзала, генералъ-губернатора Безака. Въѣзжающему видны вдали, на горѣ, (прямо по улицѣ), купола Софіевскаго Собора, Бибиковскій бульваръ, Ботаническій садъ, а далѣе по пути къ Лаврѣ, пересѣкающіяся улицы и выдающіяся зданія [1]) о достопримѣчательности которыхъ сказать многое не берусь, а постараюсь только указать, въ послѣдовательномъ порядкѣ, ихъ болѣе извѣстное значеніе и расположеніе на планѣ (б)—цифры по пути:

1. **Каменный мостъ**, (труба) двухъ-саженной ширины, черезъ извѣстную историческую рѣку а нынѣ едва-замѣтный *ручей* „*Лыбедь*“, текущій по широкой долинѣ богатой лугами и огородами, пересѣкающимися линіею жел. дороги, которая проложена по долинѣ ближе къ правому берегу—болѣе возвышенному и крутому. Лѣвый берегъ, въ началѣ отлогій, сплошь застроенъ деревянными зданіями Бульварной, Лыбедской и Печерской частей г. Кіева.

---

[1]) Показанныя на прилагаемомъ планѣ стр. 36.

Для сайта BOOK-OLDS.RU

2. **Жилянская ул.** идетъ отъ Троицкой наз. Лыбедской базарной площади до Галицкаго (еврейскаго) базара, пересѣкаясь перпендикулярно съ девятью улицами; широкая и ровная, что даетъ возможность проложить проектированную отъ Крещатика до вокзала конно-желѣзную дорогу.

На право, въ первомъ углѣ этой улицы, длинное съ шарообразною кришою зданіе—*Сельско-хозяйственныхъ машинъ* и *земледѣльческихъ орудій*.

Зданіе построено все изъ желѣза и складъ открытъ 1-го іюля 1881 г. Русскимъ сельско-хозяйственнымъ коммисіонерствомъ „Работникъ". Въ складѣ имѣется, постоянно въ собранномъ и удобномъ для осмотра видѣ, полный сельскохозяйственный инвентарь, для хозяйствъ различныхъ типовъ и размѣровъ. Машины лучшихъ Европейскихъ и Американскихъ заводовъ. Цѣны, справки и иллюстрированные каталоги выдаются и высылаются по требованію, безплатно. Сѣмяна сельско-хозяйственныхъ растеній покупаются и принимаются на коммисію отъ извѣстныхъ хозяйствъ внутренней Россіи. Въ 1882 г. здѣсь была выставка машинъ.

3. **Петербургская гостинница**—на право отъ угла Жилянской ул. во второмъ каменномъ 2-хъ этажномъ домѣ, на супротивъ котораго номера для пріѣзжающихъ.

Это ближайшая отъ вокзала гостинница; она открыта лѣтъ десять тому назадъ и содержится Мукасѣевою. Номеровъ 9; номерныя, суточныя, цѣны отъ 75 коп. до 2 р. 50 к.; во время же конкрактовъ цѣны увеличиваются на 1 руб. Номера расположены во второмъ этажѣ, а въ нижнемъ-ресторанъ, гдѣ обѣдъ изъ 2-хъ блюдъ 40 к., порція чаю 30 к.

Для сайта BOOK-OLDS.RU

4. **Жандармская ул.**, называвшаяся прежде Малою жандармскою, по со времени устройства по ней бульвара, на участкѣ между Безаковскою и Паньковскою, и открытія участка ея по продолженію до Тарасовской ул., получила одно общее названіе. Эта улица также, какъ и параллейная ей Жилянская, выходитъ къ площади Галицкаго (еврейскаго) базара.

5. **Русская гальванопластическая мастерская** и Химическая лабораторія,—слѣва, въ первомъ этажѣ 2-хъ этажнаго каменнаго дома, подъ № 12.

Мастерская учреждена технологомъ А. Н. Рожанскимъ. Принимаетъ различныя гальванопластическія работы: золоченіе, серебреніе никкелированіе по различнымъ металламъ, цинкованіе трубъ, плотнированіе стекляной посуды для лабораторій, металлированіе энтомологическихъ и ботаническихъ коллекцій, гальванопластическіе снимки съ медалей, старинныхъ монетъ, клише и проч., приготовленіе граверныхъ досокъ, обновленіе мельхіоровой столовой посуды и другихъ домашнихъ вещей, обновленіе стараго серебра и золота, никкелированіе самоваровъ, дверныхъ и оконныхъ приборовъ, экипажныхъ принадлежностей и проч.

6. **Назарьевскій переулокъ**, начинается съ правой стороны ул. отъ полицейской будки, идетъ до Шулявской ул. по подъ деревянную ограду, здѣсь начинающаго Ботаническаго сада, въ который есть входъ, чрезъ калитку, (мимо оранжереи) со

Для сайта BOOK-OLDS.RU

стороны Безаковской улицы, оканчивающейся у Бибиковскаго Бульвара памятникомъ Бобринскому.

Бибиковскій бульваръ.

Съ Безаковской улицы пріѣзжіе поворачиваютъ на Бульварную улицу, иначе Бибиковскій Бульваръ, названную въ память бывш. генералъ-губернатора Бибикова. Это одна изъ *длиннѣйшихъ прямыхъ* улицъ Кіева, широкая съ широкими тротуарами и тѣнистымъ бульваромъ по срединѣ, содержимымъ въ чистотѣ и порядкѣ. Она начинается отъ бывш. тріумфальныхъ воротъ (начало Кіево-Брестскаго и пересѣкающагося Кадетскаго шоссе) и идетъ сначала по ровному мѣсту (у Галицкаго базара), затѣмъ по длинному подъему до университетской возвышенности, а отъ послѣдней, по болѣе замѣтному крутизною спуску, ведетъ къ Крещатику до площади Богдана Хмельницкаго, обыкновенно назыв Бессарабкою. Къ сѣверу отъ Бульвара, т. е. съ лѣвой стороны ул.— Старый городъ (Старокіевскій участокъ), къ югу—съ правой стороны ул. — Новое строеніе (Лыбедской уч.). Слѣдуя по Бульварной улицѣ къ Крещатику замѣтимъ семь перпендикулярно пересѣкающихся съ Бульваромъ улицъ и слѣдующія примѣчательности:

7. **Памятникъ гр. Бобринскому** — на Бульварѣ противъ Безаковской улицы. Бронзовая статуя изображаетъ графа стоящимъ; правою но-

Для сайта BOOK-OLDS.RU

гою опирающимся на рельсъ и лицомъ обращеннымъ къ вокзалу; на плечи наброшена шинель на гражданск. платье. Пьедесталъ памятн. сдѣланъ изъ мѣстнаго гранита и лабрадора.

Памятникъ гр. Алексѣю Алексѣевичу Бобринскому сооруженъ на частныя пожертвованія и открытъ 6 февраля 1872 г. гр. Бобринскій первый завелъ свеклосахарное производство въ Кіевской губерніи (въ м. Смѣлѣ) и былъ учредителемъ, компаніономъ и директоромъ первой въ Россіи желѣзной дороги (Царскосельской). Проэктъ памятника, удостоенъ Высочайшаго одобренія; скульптурныя работы принадлежатъ извѣстному художнику академику Ивану Нилолаевичу Шредеру. Рисунокъ постамента и его принадлежности сдѣланы архитекторомъ Монигетти. Отливка статуи и бронзовыхъ частей памятн. выполнена на заводѣ Адольфа Моранта въ Петербургѣ. Постаментъ, отличающійся отчетливостію и точностью работы, исполненъ въ Кіевѣ каменнотесомъ строителемъ Куртоло.

8. **Ботаническій университетскій садъ** съ оранжереями—отъ угла Безаковской тянется до Б. Владимірской улицы; здѣсь онъ обнесенъ, высокою красивою оградою, заново построенною на камен. фундаментѣ и столбахъ, въ 1880 г.

Этотъ садъ—по чистотѣ содержанія, богатству растительности, обилію цвѣтовъ и разно-характерности мѣстности, по которой проложены широкія и длинныя аллеи, дорожки и тропинки—одинъ изъ лучшихъ садовъ Кіева и любимѣйшее мѣсто, для ежедневныхъ лѣтнихъ прогулокъ кіевской молодежи. Онъ открытъ для публики лѣтомъ отъ утра до 9 часовъ вечера. Главный входъ, въ ворота, со стороны бульвара, а

Для сайта BOOK-OLDS.RU

другіе входы—съ Б. Владимірской отъ университета и съ Безаковской мимо оранжерей.

9. **Тимофѣевская ул.**,—на лѣво съ Бульварной, ведетъ на Фундуклеевскую ул.; здѣсь на углѣ красивый пяти-этажный, въ готическомъ стилѣ, *домъ Фромета*, съ помѣщающеюся въ нижнемъ этажѣ Бульварною Аптекою.

Домъ этотъ сооруженъ въ 1876 г.; вначалѣ въ въ немъ помѣщались Высшіе женскіе курсы, а затѣмъ былъ нанятъ подъ солдатскія казармы; теперь-же, по-случаю развалившагося 10 сентября 1881 г., рядомъ строющагося этимъ владѣльцемъ 4-хъ этажнаго зданія, почти никѣмъ не занимается.

10. **Гостинница Одесса**—небольшой 3-хъ этажный домъ подъ № 26.

Гостинница открыта въ этомъ домѣ лѣтъ десять тому назадъ; содержится отставнымъ маіоромъ Длускимъ. Номерныя цѣны отъ 75 к. до 2 руб.; обѣды отъ 45 до 90 коп. Во время контрактовъ дороже.

11. **Пироговская ул.**,—на лѣво съ Бульвара ведетъ на Фундуклеевскую. Вся застроена новыми каменными большими зданіями. Въ угловыхъ домахъ помѣщаются: 7-ми классная мужская прогимназія, а въ слѣдующемъ—*частная женская „Ващенко-Захарченко“ гимназія.*

12. **Нестеровская ул.**,—на лѣво съ Бульвара, ведетъ на Фундуклеевскую, также застроена новыми большими зданіями; здѣсь, въ 5-мъ отъ угла 3-хъ этажномъ домѣ, помѣщаются *Высшіе женскіе курсы*, открытые въ 1878 г.

Для сайта BOOK-OLDS.RU

Курсы считаются учрежденіемъ частнымъ и содержатся на сборъ за право ученія и частныя пожертвованія. Высшая административная власть надъ курсами принадлежитъ попечителю Кіевск. учебн. округа, а ближайшее управленіе курсами сосредоточено въ рукахъ завѣдующаго курсами профессора универ. Иконникова. Курсы раздѣляются на два отдѣленія: историко-филологическое и физико-метематическое. Полный курсъ—4 хъ годичный. Посѣщающія курсы дѣлятся на слушательницъ и посторонних слушательницъ. Первыя должны слушать всѣ обязательные предметы, избраннаго ими отдѣленія и подвергаться курсовому и окончательному испытаніямъ, а вторыя могутъ избрать по своему желанію одинъ или нѣсколько предметовъ. Первыя плотятъ за годичный курсъ по 50 руб, а вторыя по 5 руб. за каждый предметъ. Всѣхъ слушательницъ въ $18^{82}/_{83}$ г. было 400 женщинъ.

13. **Соборъ св. Владиміра**, строющійся съ 1863 г., по мысли покойнаго митрополита Филарета какъ памятникъ св. равноапостольному кн. Владиміру и нынѣ оканчивающійся, вслѣдствіе неоднократно высказаннаго желанія покойнаго Императора Александра Николаевича, подъ наблюденіемъ город. епархіальнаго архитектора Николаева.

Постройка собора производилась на счетъ добровольныхъ приношеній подъ наблюденіемъ архитектора Беретти, по проекту Высочайше утвержденному 5 ноября 1859 г. Зданіе стоило уже до 100.000 руб. и приближалось къ концу, когда неожиданно, вслѣдствіе обнаружившихся въ стѣнахъ и другихъ частяхъ его значительныхъ трещинъ, угрожавшихъ опасностью, постройка была пріостановлена и для испытанія его прочности на его сводъ было навалено свыше 40 тысячъ пуд. земли. Соборъ выдержалъ эту тяжесть въ тече-

Для сайта BOOK-OLDS.RU

ніи многихъ лѣтъ и стѣны и куполы его не подались отъ нея. Тогда рѣшено было окончить постройку; и въ 1875 г., командированный министерствомъ внутреннихъ дѣлъ профессоръ архитектуры Бернгардъ расчиталъ при какихъ условіяхъ и пристройкахъ соборъ можетъ быть упроченъ и оконченъ. Въ 1876 г. начались работы по укрѣпленію и окончанію собора, на суммы (290 тысячъ руб.) ассигнованныя министер. внутрен. дѣлъ. Сдѣланныя каменныя пристройки значительно измѣнили первоначальную форму собора. Нынѣ производятся лѣпныя и штукатурныя работы и внутренняя его отдѣлка, при чемъ полное окончаніе собора предположено въ 1884 году.

Въ проектѣ *иконостаса* имѣется въ виду возстановить черты византійскаго стиля, современнаго Владиміру и вообще кіевскому періоду нашей исторіи съ сохраненіемъ болѣе существенныхъ особенностей позднѣйшаго русскаго стиля. Иконостасъ предполагается мраморный, невысокій (въ 5 арш. высоты) съ царскими воротами въ 1½ арш. высоты, съ архитровомъ по верхъ колоннъ и деисисомъ на срединѣ архитрова надъ царскими вратами, съ мѣстными и храмовыми иконами между колоннъ. Относительно остальной части стѣнъ предположено ограничиться окраскою ихъ. Въ выборѣ предметовъ для изображеній и размѣщеній ихъ предположено держаться образцовъ знаменитыхъ древнѣйшихъ кіевскихъ храмовъ, а для церковно-исторической живописи выбраны сюжеты изъ исторіи св. Владиміра и вообще начальной исторіи христіанства въ Россіи. Проектъ выработанъ коммисіею, состоящею изъ членовъ кіевскаго церковно-археологическаго общества при участіи, извѣстнаго знатока церковныхъ древностей, профессора Прахова.

14. **Гимназическая ул.**, на лѣво съ Бульвара ведетъ на Фундуклеевскую ул.,—здѣсь отъ

Для сайта BOOK-OLDS.RU

угла начинаются каменныя зданія *2-й мужеской гимназіи*. Глав. зд. двухъ-этажное.

Вторая *гимназія* открыта въ 1834 г. и первоначально помѣщалась на Подолѣ, но съ 1856 года переведена сюда въ соб. зданіе. Штатъ воспитанниковъ по 40 чел. въ классѣ. Всѣхъ классовъ: 8 общихъ, 6 параллейныхъ и 2 приготовительныхъ. Учащихся 640 человѣкъ, годовая плата за правоученіе въ первыхъ чегырехъ классахъ 40 руб., въ остальныхъ по 45 руб. и за приготовительныя 30 руб. При гимназіи имѣется общая ученическая квартира, плата съ поступающихъ по 200 руб. ежегодно и 40 руб. единовременно при поступленіи; при чемъ каждый поступающій ученикъ обязанъ имѣть 6 паръ бѣлья. Взносъ денегъ за квартиру производится по полугодично впередъ.

15. **Большая Владимірская улица**,—первая длинная и широкая улица, пересѣкающаяся перпендикулярно съ Бульваромъ, ведетъ, съ Новаго строенія, чрезъ Старый городъ, на Подолъ. По своему направленію, ширинѣ, красотѣ замѣчательныхъ зданій, центральному и возвышенному положенію мѣстности, по которой эта улица проложена, она теперь соперничаетъ съ Крещатикомъ, а быть можетъ, въ недалекомъ будущемъ, сдѣлается Кіевскимъ Владимірскимъ проспектомъ.

По Б. Владимірской ул. расположены замѣчательнѣйшія зданія, какъ то: Городской театръ (оперный) Золотыя ворота (древн. памятн.) памятникъ св. Ирины; Софіевскій соборъ; Памятникъ Богдану Хмѣльницкому; Присутственныя мѣста; Десятинная и Андреевская церкви и ближайшія къ Бульвару;

Для сайта BOOK-OLDS.RU

16. **Военно-Окружный Судъ**—на первомъ слѣва углѣ Бульварной и Б. Владимірской улицъ; отсюда начинается довольно замѣтный скатъ къ Фундуклеевской и, по Бульвару, къ Крещатику.

Окружный Судъ помѣщенъ въ нынѣ занимаемомъ собственномъ 2-хъ этажномъ домѣ, отличающемся отъ другихъ домовъ (наружно) розовою окраскою и числомъ 11 оконъ въ каждомъ ряду верхняго и ниж. этажей.

17. **Университетъ св. Владиміра**—съ правой стороны Бульвара на плоской возвышенности, (высота которой 46 сажень надъ уровнемъ Днѣпра), какъ оканчивается Ботаническій садъ, начинаются окрашенныя красною краскою: высокая каменная ограда и дома университета. Главное зданіе обращено переднимъ фасадомъ на Б. Владимірскую улицу,—противъ новаго сквера; зданіе въ два съ половиною этажа, заложено 31 іюля 1837 г. и окончено въ 1842 г; постройка произведена архитекторомъ Беретти. Портикъ зданія поддерживаетъ восемь высокихъ колоннъ. Въ основаніе зданія, освященнаго митрополитомъ Филаретомъ, положена вычеканенная платиновая медаль, на одной сторонѣ которой крестъ, а на другой портретъ Императора Николая I. Въ южномъ корпусѣ главн. зданія устроена домовая церковь св. равноапостольн. В. К. Владиміра.

Университетъ устроенъ и зданія сооружены на суммы: пожертвованныя дворянствомъ Кіевской, Подольской и Волынской губерніи и предназначавшіеся для Кременецкаго лицея, гимназіи и училищъ Кіевской губерніи, кои въ 1833 г. съ процентами составляли,

Для сайта BOOK-OLDS.RU

964.481 рублей; изъ суммъ капитула орденовъ на предполагавшееся къ учрежденію въ Кіевѣ училище правовѣденія 46542 р., изъ доходовъ отъ поіезуитскихъ имѣній; пожертвованій Демидова; полученныхъ отъ продажи зданій Кременецкаго лицея, и отъ постройки предполагавшагося лицея въ Оршѣ, итого 339.330 руб. Торжественное открытіе кіевскаго университета послѣдовало 15 іюля 1834 г., и чтеніе лекцій началось, съ 28 августа того-же года, въ частномъ домѣ на Печерскѣ. Въ началѣ университетъ состоялъ изъ 3-хъ факультетовъ, а въ 1841 г. образованъ четвертый медицинскій, и такимъ образомъ въ немъ нынѣ состоитъ четыре факультета: *историко-филологическій, физико-математическій, юридическій и медицинскій.* Общее число студентовъ въ началѣ курса $18^{62}/_{63}$ было 1275 человѣкъ. При университетѣ состоятъ: *Университетская библіотека* заключающая въ себѣ болѣе 83 тыс. сочиненій. *Архивъ древнихъ* актовъ Кіевскаго Генералъ-Губернаторства. *Музей, Зоологическій и Физическій* кабинеты, которые открыты для публики по четвергамъ съ 3 часовъ пополудни. *Физическая и Метеорологическая обсерваторія. Анатомическій театръ*, что на Фундуклеевской. *Клиника* съ 4-мя отдѣленіями: терапевтическимъ, хирургическимъ, глазныхъ болѣзній и акушерскимъ. *Химическая* лабораторія. *Типографія* и *Литографія* Кромѣ того при университетѣ находятся слѣдующія общества: 1) *Кіевскихъ врачей* 2) *Историческое Нестора Лѣтописца*, 3) *Естествоиспытателей* 4) *Юридическое* и 5) для вспомоществованія *недостаточнымъ Студентамъ.*

Съ 1862 г. университетъ издаетъ ежемѣсячно университетскія извѣстія. Годичный Актъ университета совершаетъ 9 Ноября. Храмовое празденство 15 Іюля въ день св. Владиміра.

18. **Первая мужск. гимназія**—съ лѣвой

Для сайта BOOK-OLDS.RU

стороны Бульвара трехъ-этажное, а въ главномъ корпусѣ четырехъ этажн. зданіе, сооруженное въ 1857 г. Во 2-мъ этажѣ этой гимназіи находится домовая церковь во имя св. Николая и канцелярія Попечителя К. Учеб. Округа.

Гимназія эта въ 1812 г. преобразована изъ высшихъ классовъ главнаго народнаго училища и первоначально помѣщалась, въ Липкахъ, въ Кловскомъ дворцѣ. Съ 1831 г. при гимназіи состояло два благородныхъ пансіона, и тогда гимназія съ ними составляла закрытую дворянскую гимназію. Съ 1857 г. первая гимназія переведена въ соб. зданіе и въ 1860 г. преобразована въ открытое заведеніе. Штатъ воспитанниковъ 560 челов., по 40 учениковъ въ классѣ. Всѣхъ классовъ 8 общихъ и 6 параллейныхъ съ приготовительнымъ Годовая плата за ученіе въ приготовительныхъ 30 р. а въ остальныхъ 45 руб. При гимназіи имѣется пансіонъ, съ платою отъ поступающихъ по 300 р. въ годъ.

19. **Алексѣевская улица**, пересѣкая Бульваръ, ведетъ съ Фундуклеевской на Шулявскую ул. Часть ея отъ Бульвара до Шулявской проложена лѣтъ семь тому назадъ, чрезъ бывшій здѣсь университетскій плацъ, котораго одна половина занята подъ устраеваемый скверъ, а другая распродана частнымъ лицамъ и, нынѣ, сплошь застроена красивыми 2-хъ и 3-хъ этажными каменными зданіями,—эта часть улицы носитъ названіе „Ново-Алексѣевская“.

При этой улицѣ находятся: управленіе юго-запад. Общ. желѣз. дорогъ и знаменитый д-ръ *Афанасьевъ*. Влѣво на углу (съ Бульвара) 2-хъ этаж. съ красивыми

Для сайта BOOK-OLDS.RU

лепными украшеніями д. Терещенко и далѣе, на углу Фундуклеевской, коллегія Павла Галагана.

20. **Ново-Елисаветинская улица**, пересѣкая Бульваръ, ведетъ съ Фундуклеевской на Шулявскую и Б. Васильковскую.

При этой улицѣ замѣч. красивый 4-хъ этаж. угловой, съ Бульвара на право, домъ Хрякова, противъ котораго женскіе Ремесленные классы, съ платою за ученіе 10 руб. въ годъ; далѣе, на углу съ Шулявскою, лучшая въ Кіевѣ, баня Михельсона. На лѣво отъ Бульвара, на углу съ Фундуклеевской, драматическій театръ содер. Иванѣнко.

21. **Бессарабка** или площадь Богдана Хмѣльницкаго. При выѣздѣ съ Бибиковскаго Бульвара находится большая базарная площадь-Бессарабка Отюда: на право-Большая Васильковская улица; прямо на гору, въ Липки, витая улица-Университетскій спускъ, а для пѣшеходовъ деревянная лѣстница въ 88 ступеней; на лѣво-Крещатикъ. Кто избираетъ кратчайшее разстояніе тотъ ѣздитъ на Печерскъ, чрезъ Липки, по Университетскому спуску; но какъ большинство ѣздитъ по Крещатику,— то и мы свернемъ туда и поглядимъ на Крещатикъ, такъ сказать, съ экипажа.

На Бессарабкѣ по среди площади фонтанъ, у котораго собираются женщины и мущины нанимающіеся на подденную работу. Стоятъ парокопные и однокон. извощики, а по бокамъ площади, съ сѣвер. и юж. сторонъ, деревянныя лавки; дальше лари съ жизненными продуктами и базаръ, тянущійся вдоль Бассейной улицы, которая ведетъ къ Городской больницѣ и на Печерскъ, чрезъ Воен. Госпиталь.

Для сайта BOOK-OLDS.RU

Крещатикъ или Крещатицкая улица.

Проѣздъ. Отъ Бессарабской площади Крещатикъ идетъ почти прямо на сѣверъ—по прямой линіи до зд. почтовой конторы и д. Штифлера, а оттуда, поворачивая подъ тупымъ угломъ вправо, продолжается по прямой линіи до Царской площади (отъ этой площади описана общая характеристика Крещатика на страницѣ 13).

Длина Крещатицкой улицы 1 вер. 75 саж. Сначала отъ площади по улицѣ не большой спускъ къ 4-мъ, здѣсь въ рядъ расположеннымъ, колодцамъ, огороженныхъ деревянными перилами, выведеннымъ сюда отъ водосточной трубы, проложенной чрезъ Бессарабскую площадь до Кловскаго оврага. Далѣе по Крещатику совершенно ровно; мостовая каменная съ рештокомъ по срединѣ (тальвегу долины). Слѣдуя по Крещатику до Институтской улицы, и по послѣдней на Печерскъ, въ Лавру, замѣтимъ слѣдующія болѣе выдающіяся зданія и всѣ улицы, выходящія на Крещатикъ.

22. **Большая Національная гостиница.**—на право на углу Крещатика и Бессарабской площади въ 4-хъ этажномъ домѣ Марръ.

Входъ въ гостинницу съ угла по лѣстницѣ въ бель-этажъ. Нумеровъ 45; всѣ роскошно меблированные. Нумерные цѣны въ первыхъ 2-хъ этажахъ отъ 1 р. до 5 руб., а въ верхнемъ по 50 коп. въ сутки. Экипажи и прекрасный ресторанъ. Содерж. Гладынюкъ.

Для сайта BOOK-OLDS.RU

Въ первомъ этажѣ этого дома ново-открытый книжный магазинъ Розова. Въ слѣдующемъ отъ угла д. Неезе—*Аптечный* складъ и отдѣленіе Петербургскаго книжнаго магазина Бакста.

23. **Фундуклеевская улица**, называвшаяся до 1869 г. Кадетскою, начинается отъ лѣвой стороны Крещатика и идетъ, по подъему параллейно Бибиковскому Бульвару, къ Анатомическому театру и далѣе, чрезъ оврагъ, къ Галицкому базару. На углу этой ул., въ д. Сараева, *Италіанская* гостинница; въ слѣд. домѣ Эйсмана, на Крещатикѣ, книж. магазинъ Федорова.

На правой сторонѣ Крещатика, насупротивъ Фундуклеевской улицы, выдается 5-ти этажный домъ, быв. де-Мезера, въ которомъ, во 2-мъ этажѣ, помѣщается *Военное собраніе* (клубъ) открытое, въ Кіевѣ, 5 февраля 1880 г. Библіотека Артюховой, и въ нижнемъ этажѣ—магазины. Слѣдующій красивый д. Клуга съ мозаическимъ передъ нимъ тротуаромъ; далѣе 3-хъ этажный домъ Линниченко, въ которомъ: Банкъ городскаго об. взаимнаго кредита, книжный и музыкальный магазинъ В. Корейво. Противъ этого дома, на другой сторонѣ Крещатика, Агентство и складъ Россійско-Американской резиновой мануфактуры и лучшій въ Кіевѣ оптическій магазинъ Фальберга.

24. **Гостинница „Belle-vue“**—съ лѣвой стороны Крещатика въ 4-хъ этажномъ, съ широкимъ балкономъ, д. Дехтерева, въ нижн. этажѣ магазины; во дворѣ—типографія Даниловой.

Номера гостинницы отдѣланы роскошно съ наилучш. удобствами отъ 1—до 12 руб. въ сутки; ресто-

Для сайта BOOK-OLDS.RU

ранъ экипажи и ванны во всякое время. Содержатель Біанки. Въ первомъ ниж. этажѣ помѣщаются: Петербургская *булочная* одна изъ обширнѣйшихъ и лучшихъ въ Кіевѣ; бакалейный, фруктовый и рыбный магазинъ Матохина. Въ слѣдующемъ 3-хъ этаж. красивомъ домѣ Когина *аптека* и *складъ* южно-русскаго об. торговли *аптекарскими товарами*. Здѣсь-же рядомъ, между двумя д. Богадицы, крещатицкій „*Пассажъ*“.

25. **Анненковская улица**, называвшаяся Лютеранскою, итетъ отъ правой стороны Крещатика, на гору, въ Липки. При ней д. «Сулимы».

Недоходя этой улицы, по Крещатику вправо, въ д. Дехтерева, № 33, находится извѣстный обширный книжный магазинъ Н. Я. Оглоблина, и страховая отъ огня контора „Саламандра“. Далѣе, въ д. Биска, Варшавская гостинница. Пройдя улицу, въ д. Попова, фотографія *Высоцкаго*.

26. **Васильчиковская улица**, сохранившая прежнее названіе Прорѣзной, на лѣво перпендикулярно къ Крещатицкой, ведетъ, по довольно значительному подъему до Б. Владимірской ул., къ древнему памятнику—*Золотымъ воротамъ*. Это одна изъ новѣйшихъ улицъ на Старомъ городѣ, по теперь уже почти сплошь застроена большими каменными 3-хъ и 4-хъ эт. домами, изящной новѣйшей архитектуры. Съ этой улицы, недалеко отъ Крещатика, идетъ вправо—Музыкальный переулокъ, упирающійся въ зданіе *Музыкальнаго училища* (кіевская консерваторія), гдѣ помѣщается и *театръ* Русскаго драматическаго общества.

На углахъ Васильчиковской и Крещатика: на

Для сайта BOOK-OLDS.RU

лѣво—первоклассная гостинница—„Отель-де-Франсъ“ съ номерами отъ 1 руб до 12 руб. въ сутки; богатый кавказскій магазинъ, и магазинъ обуви лучшаго кіев. сапожнаго мастера *Алексѣева*. На право—конторы: Главнаго Агенства Россійскаго страхов. общества, Пароходства и об. взаимнаго Поземельн. Кредита. *Кондитерская Жоржа* и далѣе, по Крещатику, разные мануфактурные магазины.

27. **Губернская почтовая контора** (почтамтъ) на лѣво, каменное въ главномъ корпусѣ 3-хъ, а боковыхъ одно-этажное зданіе, съ двумя боковыми 2-хъ этаж. флигелями, подъ № 24. Прежде контора помѣщалась на Подолѣ, а съ 1849 г. въ нынѣ занимаемыхъ соб. зданіяхъ.

Пріемъ и *выдача*: денежной и посылочной отъ 8 до 2-хъ часовъ дня; страховой и простой заказной съ 8 до 4-хъ час. дня — ежедневно, кромѣ праздничныхъ дней.

Выдача: газетъ, журналовъ, заказныхъ и простыхъ писемъ съ 8 ч. утра до 7 ч. вечера ежедневно.

Въ этомъ зданіи помѣщается управляющій почтовою частію Кіев. губерніи, всѣ служащіе чины конторы и отдѣльный цензоръ.

Противъ почтовой Конторы, на правой сторонѣ Крещатика, находится *кондитерская Семадени*— любимѣйшее, гуляющею по Крещатику публикою, мѣсто для выпивки послѣ обѣденнаго хорошаго кофе, шеколада и, лѣтомъ, прохладительныхъ лимонадовъ.

При этой-же сторонѣ, рядомъ съ кондитерскою, фотографія *де-Мезера* и конторы: 1-го страховаго Россійскаго общества, асфальтовыхъ производствъ *Оконевскаго* и *К°*. и нотаріуса *Скордели*, а также раз-

Для сайта BOOK-OLDS.RU

ные магазины, въ числѣ которыхъ лучшіе: письменныхъ и чертежныхъ принадлежностей *Кульженко*, желѣзныхъ издѣлій *Дитятиныхъ* и обуви *Шабардина*.

28. **Грандъ-Отель** и **Банки** — съ лѣвой стороны Крещатика въ домахъ Эйсмана, помѣщаются: въ красивомъ каменномъ 3-хъ этажномъ первоклассная гостинница,—Grand-Hotel, въ которой 85 номеровъ, цѣною отъ 1 р. до 10 руб. въ сутки. Ресторанъ съ хорошею залою и 5-ю отдѣльными кабинетами, гдѣ иногда отбываются роскошныя свадьбы.

Въ этомъ-же домѣ: глав. складъ лучшихъ швейныхъ машинъ, магазинъ ювелирныхъ вещей, контора нотаріуса, галантерейный магаз. *Ильющенко* и другіе.

Въ слѣдующемъ длинномъ двухъ-этажномъ угловомъ домѣ—*Земельный* и *Коммерческій* частные банки и магазины давно существующихъ въ Кіевѣ фирмъ:

Бумаги, обоевъ и письменныхъ принадлежностей *П. Барскаго*; офицерскихъ вещей *Козловскаго* и *Лычкова*; разныхъ винъ *Гаусмана* и галантерейныхъ вещей южно-русскій и *Мазченко*, что входъ съ площади. Здѣсь рядомъ ново-открытая *французская мясная*.

Здѣсь на углѣ Крещатика и площади *будка* (павильенъ), гдѣ продаются газеты, телеграммы и постоянно собираются *разносчики* съ мѣстными и столичными газетами и *посыльные*—для исполненія разныхъ порученій публики.

29. **Дома Мерцинга**. На правой сторонѣ Крещатика выдается 4-хъ этажный и рядомъ съ

Для сайта BOOK-OLDS.RU

нимъ 2-хъ этажный сѣрый, а за ними: во дворѣ, большой каменный 3-хъ этажный, и далѣе, въ саду, 2-хъ этажный деревянный. Садъ Мерінга съ оранжереею одинъ изъ большихъ и лучшихъ, по устройству, чистотѣ содержанія и богатству цвѣтовъ, частныхъ садовъ Кіева. Этотъ садъ тянется по лощинѣ разнохарактерной мѣстности до Банковской улицы, на которой лучшіе дома принадлежатъ Мерингу.

Здѣсь въ д. № 21, входъ съ Крещатика, живетъ извѣстнѣйшій *докторъ* медицины *Фед. Фед. Мерингъ*; въ этомъ-же д. магазинъ холстовъ жерардовской фирмы и галантерейный магазинъ переплет. Вебера. Въ слѣдующемъ д. № 19 помѣщаются: *Промышленный банкъ*, книжный магазинъ иностранныхъ книгъ *Лехелина*, мануфактурный магазинъ Белля и пріемная *телеграфная станція*.

Рядомъ съ этимъ домомъ *аптека Зейделя*.

30. **Дворянское собраніе** (клубъ) — на правой сторонѣ Крещатика, противъ зд. Городской Думы, въ красивомъ, шеколаднаго цвѣта, каменномъ, трехъ-этажномъ домѣ Бродскаго — *Клубъ*, съ залою въ два свѣта.

Домъ этотъ нарочно приспособленъ для клуба, помѣщеннаго въ немъ въ декабрѣ 1877 г. Ежедневный входъ въ него имѣютъ право члены клуба, которые вносятъ по 15 р. въ годъ. Новые члены клуба избираются большинствомъ шаровъ. Гости входятъ по рекомендаціи членовъ, съ платою за входъ по 50 к., а на танцовальные вечера по объявленнымъ входнымъ цѣнамъ. Время препровожденія: игра въ карты, чте-

Для сайта BOOK-OLDS.RU

віе газетъ, и по четвергамъ табель-дотъ. Танцовальные вечера, балы и маскарады преимущественно зимою.

Лѣтомъ клубъ переносится въ лѣтнее помѣщеніе, находящееся на Крещатикѣ въ саду, д. Попова, № 29.

Въ нижнемъ этажѣ этого дома находится лучшій въ Кіевѣ ресторанъ *Біанки* и рядомъ съ нимъ банкирская контора *Левинсона*, противъ которой, на тротуарѣ, собирается толпа комерческихъ людей.

На углѣ Институтской выдается, какъ бы неоконченный, четырехъ-этажный д. Скловскаго, въ которомъ, кромѣ фотографіи, нѣсколько конторъ биржевыхъ маклеровъ и мѣняльная Ашкенадзи. На слѣдующемъ углѣ проектир. Зданіе Кіев. *Биржи*.

31. **Городской домъ** (дума)—на лѣво, въ срединѣ Крещатицкой площади, отъ которой расходятся хорошо застроенныя и плотно заселенныя улицы: Костельная, Михайловская, Мало-житомірская, Софійская и Козьеболотная, ведущія на высоты Стараго города.

Городской домъ имѣетъ видъ широкаго, круглаго, зданія; онъ началъ строиться съ 1874 г. и оконченъ въ 1877 г; въ 1878 году освященъ и городская дума имѣла въ немъ, 29-го января, первое свое засѣданіе. Фронтъ зданія, съ балкономъ, обращенъ къ Крещатику, Главный корпусъ зданія въ три, а боковые въ два этажа. На главномъ корпусѣ устроена башня съ боевыми часами, надъ которою пирамидальный куполъ, а на верху его, на шарѣ, цинковая позолоченная статуя въ 3 ар. и 10 вершковъ, изображающая Архангела Михаила (гербъ города). Архитекторомъ и строителемъ дома былъ *Шилле*. Статуя исполнена по рисунку

Для сайта BOOK-OLDS.RU

кіевск. скультор. *Куликовской* и отлита въ Берлинѣ на заводѣ Кастнера. Постройка дома стоитъ 326 тысячъ руб. Меблировка залы 4373 руб. Статуя съ доставкою и постановкою 2100 руб. Часы башенныя издѣлія заграничнаго.

Въ домѣ этомъ помѣщаются: городское управленіе (Дума и Управа); Архивъ Сиротскаго суда; Контрольная Палата; Ссудо-сберегательная касса; *Ночное врачебное дежуретво* (въ комнату входъ сзади зданія). Разные магазины, въ числѣ которыхъ извѣст. сухихъ вареній *Балабухи*, а также разныя конторы.

Въ Думской залѣ бываютъ танцовальные и музыкально-литературные вечера, устраиваемые большею частію съ благотворительною цѣлью.

Противъ город. дома, на углу—д. *Кіевскаго Дворянства*, въ немъ помѣщаются: Предводитель дворянства, Депутатское Собраніе и Опека. Въ первомъ ниж. этажѣ—книжный магазинъ *Ильницкаго*, гдѣ главная *контора газеты „Заря"*. Галантерейные магазины Масченки, Бѣлянкина и Берестовскаго. Магазинъ скульптур. произведеній *Куликовской* и Андржеіевскаго.

Далѣе по Крещатику до Александровской улицы, гдѣ онъ оканчивается Царскою площадью, расположены: на лѣво—*Публичная библіотека*; *Управ. Кіев. Округа Путей Сообщенія*; Агентство Горныхъ Заводовъ; складъ Циглеръ и К°; Англійская новая гостинница; Отд. Волжско-Камскаго Комер. Банка и, въ концѣ ул., *Европейская гостинница*. На право—Складъ земледѣльческихъ машинъ и орудій; Бюро Общества Сельскаго Хозяйства, контора бр. Фельдзеръ; Отд С.-П. Б. международ. комер. банка; Городская станція об. юго-запад. желѣз.

Для сайта BOOK-OLDS.RU

дорогъ и пароходства; книжный магазинъ *Гинтера* и *Малецкаго*, при которомъ находится глав. контора газеты „Кіевлянинъ“; депо фортепіанъ Газа и много разныхъ галантерейныхъ магазиновъ.

Съ Крещатицкой улицы слѣдуютъ на Печерскъ, чрезъ Липки, въ Лавру, —или отъ Царской площади по Александровской, или отъ Крещатицкой площади по Институтской улицѣ, называвшейся Ивановскою.

Институтская улица.

Проѣздъ. Отъ Крещатицкой пл. она поднимается сначала по довольно крутому подъему (крутостью около 6°), въ вырѣзкѣ Институтской горы, покрытой богатою растительностію, а именно: на спускахъ къ улицѣ трава, а на возвышенности виноградные, фруктовые и другіе сады. Направленіе юго-восточное почти по прямой линіи на Лавру; длина ул. 1вер. 50 саж., при ней расположены:

Первый на право, угловой, домъ—Скловскаго, онъ выдается тѣмъ, что имѣетъ видъ неоконченнаго большаго 4-хъ этажнаго зданія; въ немъ помѣщаются въ нижнемъ этажѣ галантерейные магазины и конторы биржевыхъ маклеровъ. Во второмъ этажѣ, входъ съ Институтской, хорошая *фотографія, В. Загорскаго*, бывшая Кордыша.

Въ слѣдующихъ домахъ: техническая контора „Трудъ“ и гостинница *„Гастрономъ*, гдѣ номера отъ 50 коп. до 6 руб. въ сутки. Далѣе садъ быв. Берети.

32. **Институтъ благородныхъ дѣвицъ** —на лѣво съ Институтской улицы, расположенъ

Для сайта BOOK-OLDS.RU

на горѣ, въ тѣнистомъ живописномъ саду, обведеннымъ высокимъ деревяннымъ заборомъ. Зданіе 3-хъ этажное съ домовою церковію св. мучен. Цар. Александры; построено, на землѣ подаренной г. Бѣгичевымъ, на суммы Московскаго воспитательнаго дома и стоитъ около 230 тысячъ рублей. Въ домѣ этомъ Институтъ помѣщается съ 1843 г., а до этого времени, съ 1838 г., помѣщался въ земскомъ домѣ, нынѣ занимаемымъ Гражданскимъ Губернаторомъ. Въ скверѣ, противъ средины здан. Института, будетъ поставленъ памятникъ покойному Императору Александру II.

Институтъ принадлежитъ къ 1-му разряду женскихъ учеб. заведеній вѣдомства Императрицы Маріи. Сюда принимаются отъ 8 до 13½ лѣтъ дочери дворянъ всѣхъ губ., купцевъ 1 гл., личныхъ и потомствен. почетн. гражданъ. Ежегодная плата за воспит. дѣвицы 350 руб. и вносится по полугодично впередъ. Полный курсъ ученія 7 лѣтъ не считая приготовительнаго класса. При поступленіи каждая дѣвица подвергается испытанію, по выдержаніи котораго поступаетъ въ соотвѣтственный классъ; поступающія въ приготовительный классъ не подвергаются испытанію. Воспитанницы, окончившія курсъ ученія, получатъ аттестатъ. Выпускъ, окончившихъ заведеніе, бываетъ въ іюнѣ, а пріемъ поступающихъ въ августѣ. Канцелярія, докторъ и нѣкотор. служащіе при Институтѣ, помѣщаются въ длинномъ 2-хъ этаж. домѣ № 7.

33. **Банковская улица** — На право съ Институтской ведетъ на Анненковскую улицу. Это одна изъ новѣйшихъ улицъ въ Кіевѣ, — проло-

Для сайта BOOK-OLDS.RU

жена въ 1874 г., на землѣ, обширнѣйшей, въ центрѣ Липокъ, усадьбы съ прекраснымъ садомъ, пріобрѣтенной докторомъ Мерингомъ у генерала Трепова. Выдающееся зданіе, при этой улицѣ, 3-хъ этажный съ флигелями домъ Меринга, въ которомъ помѣщаются, съ 1876 г., *Военно-Окружныя Управленія.*

Противъ Банковской улицы, на лѣвой сторонѣ Институтской, выдающіяся зданія — *Кіевская Биржа* и *Контора Государственнаго Банка.*

Зданіе биржи, широкое 2-хъ этаж., окончено въ 1873 г.; биржа дѣйствуетъ по общему уставу для биржъ. Цѣль ея облегченіе взаимнымъ отношеній и сдѣлокъ по оборотамъ торговли и промышленности. По удаленности отъ торговаго центра города зданіе это оказывается неудобнымъ для предназначенной цѣли, вслѣдствіе этого проектировано перенести биржу въ въ другой домъ, а этотъ продать или подарить подъ учебное заведеніе. Нынѣ въ залѣ биржи бываютъ большія обществ. собранія, концерты и балы съ благотворительною цѣлью.

Зданіе конторы Государ. банка двухъ-этажное съ 8 колонами, окрашено желтою краскою, прежде принадлежало кіевскому дворянству, теперь соб. конторы. Управляющій и нѣкоторыя должностныя лица конторы помѣщаются въ слѣдующемъ длинномъ 2-хъ этажномъ домѣ, принадлеж. конторѣ.

34. **Канцелярія Генералъ-Губернатора.** На правой сторонѣ Институтской улицы, во дворѣ, въ 2-хъ этажномъ деревянномъ д. Катеринича.

Рядомъ съ усадьбою Катеринича, въ д. Брука, Губернское Акцизное Управленіе, а съ Институтской на

Для сайта BOOK-OLDS.RU

лѣво, въ д. № 15, страховая контора „Якорь“ и Управ. Ю.-З. Округа М. Об. Вз. страхов. скота; и затѣмъ влѣво идетъ короткая *Садовая* улица, упирающаяся въ Александровскую улицу.

35. **Домъ Генералъ-Губернатора** — на право, въ углѣ Институтской и, пересѣкающейся, длинной *Левашевской* (называвшейся Шелковичною) улицъ, 2-хъ этажнее зданіе заново-передѣланное въ 1879—1880 годахъ. Въ этомъ домѣ въ 1863 г. устроена домовая церковь во имя св. Николая; передъ домомъ устроена единственная въ городѣ торцовая мостовая; позади дома довольно большой тѣнистый и хорошо устроенный садъ, обведенный въ 1880 г. высокимъ, съ улицы въ каменныхъ столбахъ, заборомъ.

До устройства въ Кіевѣ Царскаго дворца въ этомъ домѣ останавливались, во время посѣщенія города, нѣсколько разъ Императоры Николай I и Александръ II и члены Царствующаго Дома. Нынѣ здѣсь живетъ Кіевскій, Подольскій и Волынскій Генералъ-Губернаторъ, онъ-же и командующій войсками кіевскаго военнаго округа.

36. **Екатерининская улица**, называвшаяся до 1869 г. Липскою, идетъ отъ Александровской до Елисаветской улицы, пересѣкаясь съ Институтскою почти въ центрѣ Дворцовато участка.

При этой улицѣ расположены: на право длинный деревянный одноэтажный домъ *Гражданскаго Губернатора*, на другой сторонѣ улицы д. д. Катеринича, *Аптека* Торкіани и красивый длин-

Для сайта BOOK-OLDS.RU

ный 2-хъ этажный домъ Гудимъ-Левковича; въ концѣ улицы, гдѣ она упирается въ Елисаветскую, длинное 2-хъ этажное зданіе—*Духовное женское училище*, быв. Кловскій дворецъ.

По историческимъ свѣдѣніямъ мѣстность, занимаемая нынѣ Дворцовымъ участкомъ, была покрыта дремучимъ лѣсомъ — (дебрями), и южная ея сторона была извѣстна подъ названіемъ „*Кловъ*“, гдѣ Кіево-Печер. Лавры Игуменъ Стефанъ построилъ монастырь, впослѣдствіи разрушенный половцами.

Развалины монастыря и прилежащая мѣстность находились въ распоряженіи Печерской Лавры, которая, поддерживая старыя деревья, развела *Липовую рощу*; отъ этой рощи лучшая аллея сохранялась до 1833 г. *), вдоль Линской улицы, нынѣ называемой Екатерининскою. Отъ этой, когда-то, прекрасной тѣнистой рощи и удержалось названіе „*Липки*“.

На развалинахъ монастыря Стефанича, въ 1744 г., Лавра построила Кловскій *дворецъ*, въ которомъ останавливалась Императрица Елисавета и другія особы Царствующаго Дома. Въ концѣ прошлаго столѣтія въ немъ помѣщался госпиталь, а между 1812 и 1857 г. первая Гимназія. Затѣмъ съ 1863 г., по исправленіи и расширеніи зданія, устроена домовая церковь во имя женъ мироносицъ и помѣщено Духовное Женское Училище. Въ 1865 г. расширено постройками.

37. **Дома Катеринича** — на углу Институтской и Екатерининской улицъ, сооружены въ 1879—1881 г.

Угловое зд. 3-хъ этажное, въ готическо-смѣшанномъ стилѣ, съ новѣйшими архитектурно-строительными вну-

*) А нѣкоторыя деревья сохранились, въ садахъ, и по настоящее время.

Для сайта BOOK-OLDS.RU

тренними усовершенствованіями. Въ этомъ домѣ помѣщается *Дворцовый Полицейскій Участокъ*, а въ слѣдующемъ, по Институтской, двухъ-этажномъ домѣ— „*Художественно*-строительная мастерская, — единственное въ этомъ родѣ въ Кіевѣ учрежденіе, открытое въ 1881 г., архитекторами Сычуговымъ и Катериничемъ.

38. **Отдѣленіе Маріинскаго попечительства Призрѣнія слѣпыхъ.** Въ концѣ Институтской ул. и, на право, по линіи Крѣпостнаго переулка, расположены: *убѣжище* для слѣпыхъ (пріютъ и мастерская) съ домовою церковію въ 2-хъ этажномъ каменномъ домѣ, и *училище* для слѣпыхъ мальчиковъ и слѣпыхъ дѣвочекъ.

Усадебное мѣсто для этихъ учрежденій отведено изъ участка земли Инженернаго вѣдомства и десятисажен. полосы крѣпостнаго переулка. Главное зданіе построено въ 1882 г. по проекту архитектора Томишко, и постройка его обошлась въ 26 тысячь руб., частію собранныхъ попечительствомъ, а частію отпущенныхъ изъ средствъ Маріинскаго попечительства. Домовая церковь, во имя св. Павла, устроена подпол. Григорьевымъ и супругою на пожертвованный ими капиталъ. Общество кіевскаго попечительства первоначально образовалось для помощи слѣпымъ воинамъ и слѣпымъ дѣтямъ воиновъ; но, заботясь объ улучшеніи участи этихъ несчастныхъ слѣпцевъ, попечительство не оставляло безъ вниманія и другихъ слѣпцевъ, и въ общемъ собраніи, 22 мар. 1881 г., рѣшило войти съ ходатайствомъ о разрѣшеніи открыть Отдѣленіе Маріинскаго попечительства; таковое ходатайство сочувственно было принято и въ замѣнъ прежняго учрежденія открыто одно — „Отдѣленіе Маріинскаго Попе-

Для сайта BOOK-OLDS.RU

чительства"—нынѣ дѣйствующее по правиламъ утвержденнымъ 9 сент. 1882 г.

Кіев. Отдѣленіе М. Попечительства оказываетъ призрѣніе слѣпымъ въ предѣлахъ *Кіевской* губерніи, а также, на сколько позволятъ средства отдѣленія, въ губерніяхъ: Подольской, Волынской, Черниговской и Полтавской.

Средства отдѣленія составляются: изъ суммъ собранныхъ для пособія слѣпымъ воинамъ, изъ пожертвованій собираемыхъ посредствомъ подписки, сборныхъ книжекъ, кружекъ и т. п изъ членскихъ взносовъ, изъ сборовъ съ концертовъ, спектаклей и т. п. и единовременныхъ пожертвованій. Завѣдываетъ дѣлами отдѣленія совѣтъ и общее собраніе членовъ.

Училище для слѣпыхъ дѣтей открыто на первое время для 30 человѣкъ мальчиковъ и 20 дѣвочекъ и помѣщается въ деревянномъ одно-этажномъ домѣ.

Крѣпостной переулокъ.

Проѣздъ. Съ Институтской улицы на Печерскъ ведетъ двѣ дороги: на право, черезъ оврагъ, *Кловскій спускъ* мощенный и обсаженный тополями; и на лѣво, по ровной мѣстности, *Крѣпостной* переулокъ, длиною 85 саженъ; по немъ выѣзжаютъ на вышеописанную Александровскую улицу, идущую вдоль Городскаго сада и Дворцоваго парка почти паралельно Институтской улицѣ съ поворотомъ въ концѣ влѣво, огибая восточную сторону парка, до *Николаевскихъ крѣпостныхъ воротъ*, отъ которыхъ, далѣе, въ Лавру и гостинницу, путь идетъ по Никольской улицѣ, вышеописанной на стр. 27, см. планъ (а) и ниже планъ Лавры.

Для сайта BOOK-OLDS.RU

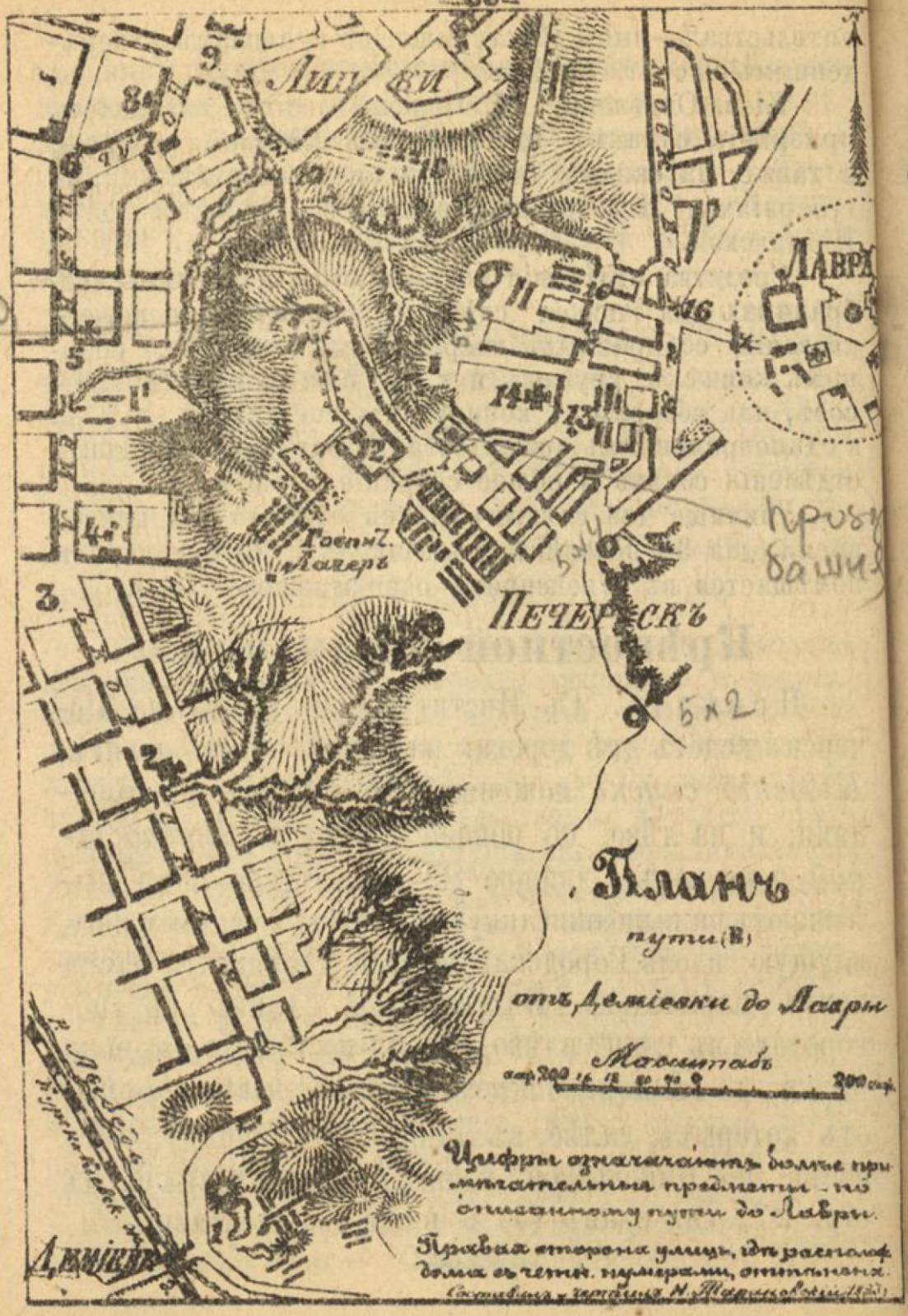

Для сайта BOOK-OLDS.RU

в) Отъ пред. Деміевки до Лавры.

Въѣздъ. Чрезъ предмѣстіе Деміевку идетъ бывшая почтовая дорога, назыв. Васильковскій трактъ, ведущая въ городъ по плотинѣ, черезъ историческую р. Лыбедь. Плотина пересѣкается желѣзною дорогою и около пересѣченія находится деревянный мостъ; отъ этого моста до Печерской Лавры считается: по кратчайшей, изрытой глубокими рытвинами, дорогѣ, выходящей на Печерскъ черезъ гору, мимо Васильковскаго укрѣпленія и башни 4 вер. 280 саж. По ней проходятъ богомольцы идущіе прямо въ Лавру. По ниже слѣдующему пути,—болѣе удлиненному, но при томъ болѣе удобному для ѣзды,—чрезъ Новое Строеніе, по Большой Васильковской улицѣ и Новой дорогѣ мимо Военнаго Госпиталя, 7 вер. 260 саж.

По Васильковскому тракту прибываетъ въ Кіевъ масса богомольцевъ, идущихъ съ южныхъ мѣстъ и по пути заходящихъ въ Китаевскій монастырь, Голосѣевскую пустынь и Ѳеофаньевскій скитъ.

При въѣздѣ въ городъ извощичьей биржи неимѣется, отчего, отсюда, приходится пользоваться только случайными извозчиками, возвращающимися отъ *Рафинаднаго* сахарнаго завода, расположеннаго въ Деміевкѣ, или отъ *Товарной станціи* Кіевъ II; отъ послѣдней извозчикамъ полагается, по таксѣ, до Крещатика: одноконному 60 коп., пароконному 1 р. 20 к. Ѣдущіе прямо въ Лавру должны прибавлять: одноконному по 25 к. за проѣздъ и по 15 к. за чемоданъ или сундукъ; пароконному вдвое дороже.

Для сайта BOOK-OLDS.RU

Большая Васильковская ул.

Проѣздъ. Б. Васильковская улица имѣетъ направленіе съ юга на сѣверъ почти по прямой линіи и служитъ какъ бы продолженіемъ Крещатика. Она самая длинная улица на Новомъ Строеніи; проложена по мѣстности почти ровной съ незначительнымъ подъемомъ отъ Кловскаго ручья, ее пересѣкающаго, до Шулявской улицы. Б. Васильковская пересѣкается съ 13-ю улицами и 4-мя прилежащими къ ней площадями. На всемъ протяженіи она вымощена камнемъ и освѣщается вначалѣ керосиномъ, а ближе къ центру—газомъ.

До Лыбедской площади (Троицкій базаръ) Б. Васильковская и ей прилежащія улицы входятъ въ раіонѣ Эспланадныхъ правилъ, отчего и застраиваются только деревянными зданіями. Большіе деревянные и каменные дома находятся на участкѣ отъ Жандармской ул. до Бессарабской площади. По Б. Васильковской улицѣ перевозятся большіе грузы товаровъ и разныхъ матеріаловъ, направляющихся, отъ Товарной станціи и обратно, къ Крещатику, Подолу и на Печерскъ въ крѣпостные склады.

По Б. Васильковской ул. довольно часто слѣдуютъ похоронныя процессіи съ покойниками, которыхъ перевозятъ на близь находящееся, влѣво на горѣ, *Байковое кладбище*; вслѣдствіе близости кладбища здѣсь много погребальныхъ конторъ и мастерскихъ, гдѣ выдѣлываются памятники, кресты и гробы.

Для сайта BOOK-OLDS.RU

Слѣдуя по Б. Васильковской улицѣ до площади Богдана Хмѣльницкаго (Бессарабка) замѣтимъ, по пути, изъ болѣе замѣчательныхъ улицъ, площадей и зданій, слѣдующія:

1. **Кирпичные заводы.** При въѣздѣ въ городъ, какъ оканчивается плотина, на право находятся кирпичные заводы Субботина и Шатовой, возлѣ которыхъ, по берегу ручья Лыбедь, идетъ шоссированная дорога къ товарной станціи Кіевъ II-й. Въ усадьбахъ этихъ заводовъ, а также въ усадьбѣ Чернышева, что при въѣздѣ влѣво, находятся довольно-высокіе, покрытые садами и лѣсами, курганы, называемые Батыевыми могилами. Изъ этихъ кир. заводовъ болѣе извѣстный первый, называвшійся Эйсмановскимъ.

Эйсманъ это былъ первый владѣлецъ кир. завода; онъ открылъ здѣсь глинище и эксплоатировалъ его съ такимъ успѣхомъ, что вскорости сдѣлался богатѣйшимъ жителемъ Кіева, а его заводъ извѣстнѣйшимъ изъ всѣхъ кіевскихъ и окрестныхъ кирп. заводовъ.

2. **Владимірская церковь.** На право, проѣхавъ Нѣмецкую ул., и деревянный мостъ, начинается *Новостроенская* площадь, на которой однокупольная деревян. церковь св. равноапостольнаго В. К. Владиміра. Въ ней находится древній большой образъ Богоматери. Церковь приходская.

Эта церковь перенесена сюда въ 1833 г. и освящена въ 1835 г. До этого времени она съ 1773 г. существовала на Печерскѣ, при Московской улицѣ,

Для сайта BOOK-OLDS.RU

на Эспланадной площади почти противъ Рыбальской улицы.

Новостроенская площадь прежде до 1869 года называлась Владимірскою. Здѣсь нѣтъ постояннаго базара, а только, *три раза* въ годъ, бываютъ ярмарки, на коихъ производится торгъ разными сельскими произведеніями, лошадьми, рогатымъ и мелкимъ скотомъ.

Отъ этой площади, по Лыбедско-Владимірской улицѣ, можно выѣхать,—мимо Госпитальнаго лагеря и Прозоровской башни,—на Печерскъ, куда ведетъ по песчаному грунту дорога, изрытая рытвинами и въ лѣтнее время весьма неудобная для проѣзда.

3. **Конная площадь** — на лѣво, не доѣзжая Полицейской улицы, занимаетъ почти половину квартала (2500 кв. саж.) между этими и Набережно-Лыбедскою улицами.

На этой площади производится постоянная торговля лошадьми—круглый годъ *три* раза въ недѣлю: по понедѣльникамъ, средамъ и пятницамъ. Среднее число въ каждый изъ означенныхъ трехъ дней, приводимыхъ для продажи лошадей достигаетъ до 50 головъ; рѣдко бываетъ меньше, но иногда больше 100 головъ. Среднее мѣсячное число приводимыхъ сюда, для продажи, лошадей опредѣляется въ 600, а годовое отъ 7200 до 8000 головъ.

4. **Быв. Дѣловой дворъ** — на право, между Полицейскою и Дѣловою улицами, расположены деревянныя зданія—*городскія казармы* съ обширнымъ дворомъ, принадлежащія городу съ 1874 г. и занимаемыя нынѣ штабомъ и сотнями донскаго казачьяго полка.

Для сайта BOOK-OLDS.RU

Здѣсь, отъ угла Полицейской ул. и Конной площади, Б. Васильковская ул. ломается и подъ тупымъ угломъ, поворачивая вправо, продолжается по прямой линіи до Шулявской. До Конной площади пересѣкались улицы: Болотная, Звѣринецкая, Нѣмецкая, Лыбедско-Владимірская и Лабораторная; далѣе, по пути, слѣдуютъ пересѣкающіяся улицы: Полицейская, Дѣловая, Совская, Жилянская, Жандармская и, наконецъ, Шулявская и Рогнѣдинская.

Продолжая слѣдовать по Б. Васильковской замѣтимъ при Дѣловой улицѣ: влѣво—*Газовый заводъ*, находящійся между Дѣловою, Кузнечною и Совскою улицами, и вправо на скатѣ, *Швейцарскій паркъ*—увеселительное заведеніе съ хоромъ чешскихъ музыкантовъ. Проѣхавъ слѣдующую Совскую ул., съ правой стороны—простирается до Жилянской улицы—Торговая *Лыбедская площадь*, называвшаяся до 1869 г. Троицкою.

Площадь застроена рядами деревянныхъ лавокъ и амбаровъ, между которыми находится постоянный базаръ, гдѣ производится продажа жизненныхъ припасовъ, дровъ и сѣна, привозимыхъ крестьянами изъ ближайшихъ селеній. Пространство площади 9434 к. с. Здѣсь протекаетъ Кловскій ручей, пересѣкающій Б. Васильковскую улицу (гдѣ дерев. мостъ) и направляющійся вдоль Совской ул. до впаденія въ Лыбедь.

5. **Троицкая церковь** — на право, проѣхавъ Лыбедскую площадь, на углѣ Жилянской ул. деревянная однокупольная церковь съ колокольнею; построенная въ 1856—1858 годахъ куп. Балабухою и другими, и заново-ремонтирована

Для сайта BOOK-OLDS.RU

въ 1882 г. Въ церкви находится древній образъ казанскія Божія Матери, на которомъ написано: „Образъ Пресвятыя Богородицы отъ Златыхъ Вратъ перенесенъ лѣта отъ Адама 7207, отъ Р. Х. 1699 г. Октября 20 дня".

Деревянная Троицкая церковь, построенная въ 1732 г. на суммы кіевскаго гарнизоннаго полка, находилась на юго-востокъ, въ ста саженяхъ отъ Софійскаго Собора, но по ветхости въ 1858 г. сломана, а утварь ея перенесена, сюда, въ новую нынѣшнюю церковь.

При пересѣченіи Б. Васильковской съ Шулявской образовалась небольшая трехугольная площадь,—отъ нея прямо на сѣверѣ идетъ Нов. Елисаветинская ул., а Б. Васильковская вторично ломается, поворачивая подъ тупымъ угломъ вправо. Здѣсь находится *Аптека* Якубовича и начинаются каменныя дома, изъ нихъ выдающіеся:

6. **Баня Михельсона**—на лѣво, на углу Шулявской и Нов. Елисаветинской, большой каменный 3-хъ этажный домъ Михельсона, въ немъ помѣщается *чешскій клубъ* и ресторанъ; типографія Кушнерева, (ново-открытая) и лучшая кіевская народная баня.

Баня устроена въ 1875 г. и открыта для публики ежедневно. Раздѣляется на общія мужескія и женскія и 19 отдѣльныхъ нумеровъ съ ваннами. Цѣны въ общія по 40 к.; номера отъ 1 р. до 3 руб. Ванны для одной особы по 50 к. Въ общей мужской: бассейнъ, душъ, ванны и мраморныя скамейки. Освѣщеніе въ баняхъ вездѣ газовое.

Для сайта BOOK-OLDS.RU

7. **Домъ Бринкена** — на право, на углѣ Рогнѣдинской ул., откуда Б. Васильковская, поворачивая влѣво, имѣетъ направленіе по одной прямой линіи съ Крещатицкою. Домъ каменный, съ улицы 3-хъ, а со двора 4-хъ этажный,—въ нижнемъ этажѣ помѣщается: Глав. Агентство товарищества *Рагозинъ К°*., предлагающее минеральныя масла «Олеонафты». Погребальная контора *Нибитова*, и рядомъ булочная; въ верхнихъ этажахъ частная женская *гимназія Э. Янстъ*.

На право, возлѣ этого дома, идетъ Рогнѣдинская улица, прежде Бассейная, пересѣкающаяся съ Предславинскою; по этимъ улицамъ, кто нежелаетъ ѣхать черезъ базарную Бессарабскую площадь, можетъ выѣхать на Госпитальную новую шоссированную дорогу, ведущую на Печерскъ.

8. **Гостинница Лувръ** — на лѣво, каменный 2-хъ этажный домъ съ флигелями, додъ № 10. Гостинница существуетъ въ этомъ домѣ съ 1878 г. и прежде наз. Версаль.

Номеровъ въ гостинницѣ 56. Номерныя цѣны: въ обыкновен. время, по суточно, отъ 50 к. до 3 руб., по мѣсячно отъ 15 руб. до 50 руб. Въ контрактовое, по суточно, отъ 2 р. — 10 руб.; по мѣсячно отъ 30 до 150 руб. Ресторанъ, билліарды, газеты и журналы. Экипажи на вокзалъ ж. дор. по 50 к. съ персоны. Коммисіонеры для исполненія порученій пріѣзжающихъ. Содер. И. С. *Полубинскій*.

9. **Бессарабская площадь**, получившая въ 1869 г. наименованіе площади Богдана Хмѣль-

Для сайта BOOK-OLDS.RU

ницкаго. Она находится въ центрѣ четырехъ смежныхъ ее окружающихъ главнѣйшихъ частей города. Сюда сходятся главнѣйшія улицы: Крещатицкая, Бульварная, Университетскій спускъ, Бассейная и выше описанная Б. Васильковская. Выѣхавъ съ послѣдней ул. на Бессарабскую площадь, увидимъ: прямо Крещатикъ (описан. на 13 и 53 стр.), на лѣво Бибиковскій Бульваръ (стр. 43), на право крутой подъемъ въ Липки: для пѣшеходовъ—деревянная лѣстница въ 88 ступеней, а для ѣзды—витая улица Университетскій спускъ, при которой находятся: *Домъ призрѣнія бѣдныхъ*, учрежденный въ 1871 г. *Ремесленная школа*, *Лютеранская церковь* (кирха) и домъ бѣдныхъ — *Сулимы* *). Съ Бессарабской площади на Печерскъ и оттуда въ Лавру одни ѣдутъ, чрезъ Липки, по Университетскому спуску, другіе-же,— а также тяжелые транспорты разнаго груза, идущаго со станцій желѣзныхъ дорогъ и, по шоссе, отъ Житоміра,—слѣдуютъ, проѣхавъ площадь и свернувъ вправо, по Бассейной улицѣ и далѣе, по Новой шоссированной дорогѣ, чрезъ военный Госпиталь.

Вся площадь Бессарабки равняется 3000 кв. саж.; большая ея половина вымощенная камнемъ. Здѣсь находится (стр. 52) постоянный базаръ, извозчичья биржа и въ прилежащихъ домахъ нѣсколько трактировъ, шинковъ, мелкихъ лавокъ и магазины.

---

*) Домъ Сулимы и кирха выходятъ на Анненковскую улицу.

Для сайта BOOK-OLDS.RU

Бассейная улица.

Проѣздъ. Отъ Бессарабской площади Бассейная улица идетъ въ юго-восточномъ направленіи, сначала вдоль водосточной трубы, выведенной отъ Крещатика по Бассейному оврагу въ Кловскій ручей, а затѣмъ, поворачивая немного влѣво, продолжается до Левашевскаго спуска и дамбы, что у начала Новой Госпитальной дороги. Длина улицы 202 саж.; ширина по Бассейному оврагу 22 саж., а далѣе немного уже. Правая сторона строеній принадлежитъ къ Лыбедскому, а лѣвая—къ Дворцовому Полицейскимъ участкамъ.

При Бассейной улицѣ нѣтъ замѣчательныхъ зданій, но ѣзда по ней довольно оживленная; а въ лѣтнее время, здѣсь, слѣдуютъ массами всякіе пѣшеходы и богомольцы въ Лавру, выходящіе къ Печерску, по кратчайшей тропинкѣ, идущей вдоль Кловскаго ручья по подъ заборъ больничной усадьбы и башни № 5.

10. **Больница Цесаревича Александра.** При концѣ Бассейной ул., съ Левашевскаго спуска на право, въ мѣстности извѣстной подъ названіемъ Шелковичнаго сада, простирающейся по скату отъ Эспланадной улицы до Кловскаго ручья. Площадь всей больничной усадьбы 10 десятинъ, обнесенныхъ деревяннымъ заборомъ. Строенія больницы деревянныя двухъ и одно-этажныя зданія (бараки),

Для сайта BOOK-OLDS.RU

сооружены на суммы разновременно пожертвованныя кіевскимъ купечествомъ, бывшимъ городскимъ головою П. Демидовымъ и остатковъ, отъ городскихъ суммъ, прежнихъ лѣтъ.

Больница устроена сообразно новѣйшимъ требованіямъ врачебной науки и открыта въ 1875 году. По штату положено 133 кровати, изъ нихъ 60 кроватей для безплатныхъ и 73 кров. для платящихъ больныхъ.

Исторія этой городской больницы, получившей съ Высочайшаго соизволенія названіе—„*Больница Цесаревича Александра*“ начинается съ 1860 г. Тогда, 13 Іюня, кіевское купеческое общество приговоромъ постановило взыскивать въ теченіи 10 лѣтъ на леченіе бѣдныхъ мѣщанъ Кіева, при объявленіи купеческихъ капиталовъ, съ 1-й гильдіи — 10 рублей, со второй — 5 р. и съ третьей — 2 р.; за тѣмъ въ 1863 г., по уничтоженіи третьей гильдіи, новымъ приговоромъ постановило продолжать взысканіе до истеченія срока: съ первой гильдіи 10 руб., а со второй по 4 руб.

Въ 1864 г. возникла мысль объ устройствѣ городской больницы на 25 кроватей для призрѣнія бѣдныхъ мѣщанъ Кіева и, приговоромъ 1867 г., купеческое общество постановило обратить суммы, собранныя на леченіе бѣдныхъ мѣщанъ, на устройство больницы. Собранной суммы, при введеніи въ Кіевѣ городскаго положенія, состояло 18,233 р. 43 к.

Въ 1872 г. городское управленіе признало устройство городской больницы неотложною потребностію города и, въ засѣданіи думы 25 Января, назначена была коммисія для обработки проекта учрежденія гор. больницы. Коммисія, совмѣстно съ членами санитарной коммисіи, избравъ мѣсто для проектирован. больницы

Для сайта BOOK-OLDS.RU

въ бывшемъ Шелковичномъ саду, единогласно признала, что мѣстность эта соединяетъ въ себѣ чрезвычайно счастливо гегіеническія условія, необходимыя для больницы и нашла полезнымъ и необходимымъ для города, пріобрѣсти избранный участокъ земли, которая принадлежала вѣдомству Государственныхъ имуществъ и было уступлена Кіевскому благотворительному обществу.

Въ 1873 г. Городская Дума, разсмотрѣвъ докладъ коммисіи, опредѣлила: пріобрѣсти для постройки зданій городской больницы, избранное мѣсто, въ количествѣ 8 дес., уступаемое Кіев. благотворительнымъ обществомъ городу за 17,000 рублей, и къ нему присоединить еще двѣ десятины прилегающей городской земли, что составило усадьбу въ 10 десятинъ.

Въ 1874 г. были утверждены проекты и смѣты постройки и приступлено къ спланированію мѣстности и сооруженіе больничныхъ зданій, на что потребовалось 149,834 рубля.

Въ томъ-же году Демидова, княгиня Санъ-Донато, пожертвовала 12,000 руб. на устройство при больницѣ *дѣтскаго* отдѣленія, именемъ покойнаго сына ея Никиты. Дума, утвердивъ это предложеніе, опредѣлили ассигновать на устройство этого отдѣленія еще 8,000 руб. изъ остатковъ росписи 1873 г.

Въ 1875 г. больница освящена и открыта на 65 кроватей.

Въ 1877 г. предоставлено было мѣстному управленію об. краснаго креста произвести постройку бараковъ для раненныхъ. Потомъ, 1879 г., вслѣдствіе особаго представленія, бараки были пріобрѣтены въ собственность города и больница увеличена на 68 кроватей что составило всего 133 кровати, а въ зимнее время число ихъ увеличивается до 200 кроватей. Ежегодное большинство больныхъ, прибывающихъ въ больницу, преимущественно бѣдные кіевскіе мѣщане.

Для сайта BOOK-OLDS.RU

Въ 1881 г. Городская Дума опредѣлила: въ память о почившемъ въ Бозѣ Императорѣ Александрѣ Николаевичѣ устроить, рядомъ съ больницею, *домъ призрѣнія* дряхлыхъ и увѣчныхъ.

По отчету за 1880 г. на содержаніе больницы расходуется: на содержаніе служащихъ 8121 р., на прислугу—6690 р.; продовольствіе больныхъ—10068 р.; аптеку—2528 р.; за исполненіе духов. требъ 280 р., и на отопленіе, освѣщеніе, очистку выгребовъ, канцелярскіе и прочіе расходы 10,552 р., итого 38,240 р. Это составляетъ въ годъ, за каждую штатную кровать, по 283 р. 37 к. Высшая цифра больныхъ бываетъ въ декабрѣ, а низшая — въ августѣ мѣсяцѣ. Мѣсячная плата полагается по 7 руб. съ человѣка.

Больница находится въ завѣдываніи врача-директора. Врачей ординаторовъ—четыре.

Бассейно-Госпитальная улица.

Проѣздъ. Для удобнаго и кратчайшаго сообщенія Печерска съ центральными частями города по спуску отъ Госпитальнаго укрѣпленія (Сѣверной полубашни), черезъ Кловскій оврагъ, до Бассейной улицы и конца Левашевскаго спуска, проложена *новая шоссированная дорога*; нынѣ частію застроена, огорожена заборами и освѣщается ламповыми фонарями. Длина новой дороги 315 саж.

Возвышенная мѣстность, что между госпитальнымъ укрѣпленіемъ и Кловскимъ ручьемъ, когда-то была покрыта большими садами, застроена и называлась „Бульенки“, но передъ севастопольскою войною усадьбы и строенія, были откуплены, сломаны и земля отошла въ инженерное вѣдомство и долгое время была эспланад-

Для сайта BOOK-OLDS.RU

пою пустошью. Въ 1871 г. здѣсь проложена шоссированная дорога, съ весьма крутымъ и неудобнымъ спускомъ къ деревянному мосту черезъ ручей. Между тѣмъ ѣзда по новой дорогѣ усиливалась, и мостъ сдѣлался ветхій, вслѣдствіе этого инженерное вѣдомство въ 1879 г. вновь перестроило эту дорогу; при чемъ измѣнили профиль ея и сдѣлали, черезъ Кловскій оврагъ, вмѣсто моста насыпь съ каменною трубою. Прилежащія незаселенныя земли раздѣлены на участки и розданы частнымъ лицамъ подъ огороды и сады. Съ 1881 г. по новой дорогѣ, начиная отъ насыпи (дамбы), стали возводить жилыя, и нежилыя деревянныя строенія, и прежнія Бульенки и Рогнѣдинская гора, что противъ Троицкаго базара, опять начали заселяться.

Слѣдуя по новой шоссированной дорогѣ можно выѣхать къ Печерской базарной площади: или по грунтовой не всегда удобной дорогѣ, ведущей надъ оврагами у подошвы крѣпостнаго вала, или же, по шоссированной дорогѣ, мимо сѣверной полубашни чрезъ военный Госпиталь. Здѣсь по пути примѣчательны слѣдующія учрежденія, принадлежащія къ Печерскому участку:

11. **Военно-фельдшерская школа**—на право, въ 2-хъ этажномъ каменномъ казенномъ зданіи—*Сѣверной полубашни*. Школа открыта въ 1870 г. по комплекту на 300 человѣкъ воспитанниковъ. Она находится въ ближайшемъ вѣденіи Начальника школы, кромѣ котораго, состоятъ: инспекторъ классовъ, 12 воспитателей-преподавателей и 3 учителя штатные; остальные учителя

Для сайта BOOK-OLDS.RU

по найму. Школа имѣетъ цѣлью приготовлять медицинскихъ и аптечныхъ фельдшеровъ для службы по военному вѣдомству.

Учебный курсъ въ школѣ продолжается 4 года, по одному году въ каждомъ классѣ. Всѣхъ классовъ четыре изъ нихъ 1 и 2 дѣлятся на три, а 3 и 4 на два отдѣленія каждый. Всѣ воспитанники въ школѣ находятся на казенномъ иждивеніи; сверхъ штатныхъ, допускаются и приходящіе ученики, которые живутъ у родителей или опекуновъ и только пользуются безплатнымъ обученіемъ. Въ школу принимаются сыновья преимущественно нижнихъ чиновъ, отъ 13 до 17 лѣтняго возраста, соотвѣтственно степени сиротства и заслугамъ отцевъ. Воспитанники одобрительнаго поведенія, успѣшно окончившіе полный курсъ, выпускаются на службу медицинскими или аптечными фельдшерами. За полученное въ школѣ воспитаніе, они обязаны прослужить, въ званіи военнаго фельдшера, за каждый годъ обученія въ школѣ по $1^1/_2$ года, при чемъ время это имъ засчитывается въ положенные сроки выслуги для производства въ первый классный чинъ. На службѣ они пользуются, правами вольноопредѣляющихся по 3 разряду. Прошенія, объ опредѣленіи малолѣтнихъ въ школу, пишутся на простой бумагѣ и подаются, съ надлежащими документами, съ 1-го Января по 15-е Мая, Начальнику Школы. Всѣ предназначенные къ пріему должны явиться въ школу, по повѣсткѣ, около половины Августа, гдѣ они подвергаются пріемному экзамену и медицинскому осмотру (см. подробную программу, изд. 1880 г.)

При Военно-Фельдшерской школѣ имѣется *постоянный лагерь* — на берегу р. Днѣпра, подъ лѣсомъ у Китаевской пустыни, въ 8 верстахъ отъ

Для сайта BOOK-OLDS.RU

школы. Ежегодно, лѣтомъ, послѣ окончанія экзаменовъ, воспитанники выступаютъ въ лагерь до 15 Августа.

Лагерь состоитъ изъ 4 деревянныхъ бараковъ, околодка, деревян. службъ и 2-хъ одноэтажныхъ домиковъ, возлѣ которыхъ небольшой садъ и огороды. Съ восточной стороны лагерь прилегаетъ къ рѣкѣ, а съ прочихъ трехъ сторонъ окопанъ канавами и частію, съ западной стороны, обсаженъ тополями.

12. **Военный Госпиталь.** Главное зданіе квадратное каменное 2-хъ этажное, а прочія строенія деревянныя на каменномъ фундаментѣ. Всѣ зданія находятся по ремонту въ вѣденіи крѣпостнаго инженернаго управленія. Въ главномъ зданіи находятся: *церковь* во имя Покровы пр. Богородицы. *Четырнадцать отдѣленій* (разныхъ болѣзней) коими завѣдуютъ старшіе и младшіе врачи ординаторы. *Три клиники*: терапевтическая, хирургическая и судебно-медицинская, коими завѣдуютъ профессора университета св. Владиміра. *Аптека* съ *Лабораторіею* и бани.

Въ особыхъ отд. зданіяхъ: *Анатомическій театръ*, *Дезинфекціонный* сарай, Аптечные и больничные погреба. *Прачешная* въ особомъ казенномъ каменномъ зданіи, на берегу р. Днѣпра, въ 4-хъ верстахъ отъ госпиталя.

На лѣтнее время больные перевозятся въ госпитальный *лагеръ*, находящійся къ югу отъ глав.

Для сайта BOOK-OLDS.RU

зданія госпиталя, за земляным валомъ. Въ 1882 г. къ лагеру разрѣшено провести отъ глав. зданія кратчайшую и удобнѣйшую дорогу, черезъ валъ, мимо канонира № 1 полигона. Въ госпитальномъ лагерѣ только кухня, кладовыя и нѣкоторые необходимые сараи построены изъ дерева, а помѣщеніе для больныхъ, фельдшеровъ и проч. состоитъ изъ большихъ палатокъ.

Вода въ зд. госпиталя проведена изъ казеннаго водопровода, а оттуда, въ 1882 г., въ госпитальный лагеръ и на черный дворъ.

Госпитальное *кладбище* находится за саперным лагеромъ, на горѣ, въ 3 1/2 верстахъ отъ зд. госпиталя; въ 1882 г. оно вновь окопано и огражденно.

Въ 1882 г. въ госпиталѣ сдѣланы значительныя улучшенія и передѣлки: устроено особое *Инфекціонное* отдѣленіе (заразное) съ колориферным отопленіемъ, асфальтовыми полами, вентиляціонными приспособленіями по новѣйшимъ научнымъ требованьямъ; передѣлано до 50 амбразуръ въ въ большія окна, отчего получилось больше свѣта; построены два большіе цейхауза, а въ освободившихся отъ вещей казематахъ размѣщены нижніе чины госпитальной команды (прислуга). Бывшая квартира смотрителя съ особымъ садикомъ присоединена къ психіатрическому отдѣленію, и въ ней помѣщены больные офицеры совершенно отдѣльно отъ ниж-

Для сайта BOOK-OLDS.RU

нихъ чиновъ. Вслѣдствіе этихъ и другихъ мѣръ значительно улучшено положеніе всѣхъ психическихъ больныхъ; пріобрѣтена для нихъ необходимая и удобная мебель; устраивается библіотека; игры, доступныя развлеченія; гимнастика и ручныя работы.

Военный Госпиталь образованъ изъ бывшаго, до 1812 г., Корпуснаго госпиталя, который первоначально помѣщался въ бывшемъ Кловскомъ дворцѣ, въ Липкахъ, а затѣмъ въ деревянныхъ зданіяхъ около бывшей, на мѣстѣ нынѣшняго госпитальнаго укрѣпленія, Солдатской слободки. Въ 1835 г. эта слободка и госпитальныя зданія были снесены, а госпиталь помѣщенъ въ Прозоровской крѣпостной башнѣ и Редуитѣ № 1, гдѣ находился до перехода, въ 1842 г., въ нынѣ занимаемыя знанія. Въ Кіевскомъ госпиталѣ, по штатамъ, полагается: 800 мѣстъ постоянныхъ, 300 запасныхъ и 60 офицерскихъ, въ числѣ послѣднихъ 20 запасныхъ. Среднее *годовое* число больныхъ, при настоящемъ составѣ и численности войскъ въ Кіевѣ, около 8400 человѣкъ. Наибольшая прибыль больныхъ въ госпиталѣ бываетъ въ Январѣ, Маѣ, Февралѣ и Мартѣ мѣсяцахъ; наименьшая—въ Іюлѣ, Сентябрѣ и Іюнѣ. Въ среднемъ *ежедневно* находится около 600—700 человѣкъ больныхъ. Преобладающія въ госпиталѣ болѣзни: инфекціозныя (тифъ, дизентерія, оспа, корь, рожа, лихорадка и проч.) 21,2%; венерическія (16,7%); болѣзни дыхательныхъ органовъ (12,8%), и глазныя (11,3%). Въ госпиталь на излѣченіе отправляются болѣе или менѣе серьезно больные, а потому и соотвѣтственно въ немъ преобладаніе инфекціозныхъ больныхъ *).

*) Врачебный Сборникъ К. в. Госп. вып. 2, из. 1882 г.

Для сайта BOOK-OLDS.RU

Управленіе госпиталемъ сосредоточено въ *Конторѣ*, которая состоитъ изъ 2-хъ отдѣленій: Медицинскаго и Госпитальнаго. Первымъ непосредственно управляетъ Главный врачъ; вторымъ—Смотритель.

Дѣла, требующія взаимнаго обсужденія, разсматриваются и рѣшаются въ госпитальномъ *Комитетѣ*, состоящемъ подъ предсѣдательствомъ Главнаго врача госпиталя. Вопросы, превышающіе власть Госпитальнаго Комитета и Начальника Госпиталя, представляются на усмотрѣніе *Инспектора Госпиталей* Кіевскаго военнаго округа.

Отъ военнаго госпиталя кратчайшая дорога въ Лавру идетъ, поворачивая влѣво, мимо казенныхъ сараевъ и *обливочной мастерской*, по *Малой Шіяновской* улицѣ, черезъ торговую площадь или

13. **Печерскій базаръ** — площадь находится не въ центрѣ Печерскаго участка, но, однако, между болѣе населенными (центральными) кварталами; занимаетъ 6292 кв. саженъ. Лавки и лари всѣ деревянныя и расположены при одной сторонѣ площади.

На площади, ежедневно, по полудни, собирается мелочный рынокъ—точекъ. Лавокъ бакалейныхъ 21; галантерейныхъ 3; мясныхъ 13; желѣзныхъ и шерныхъ 5; трактировъ 3, и булочная 1. Базарныя цѣны, жизненныхъ продуктовъ, не постоянны; но бываютъ значительно ниже чѣмъ на другихъ кіевскихъ базарахъ.

Освѣщеніе площади весьма скудное—всего четыре фонаря и еще столько на углахъ прилежащихъ улицъ.

Выходящія на площадь зданія всѣ деревянныя, за исключеніемъ одного 2-хъ этажнаго д. Рихерта, что на углу Б. Шіяновской улицы. Здѣсь-же, въ д. Леске,

Для сайта BOOK-OLDS.RU

находятся *копѣечныя* квартиры для бѣдныхъ и рабочихъ людей. Затѣмъ съ западной стороны площади:

14. **Приходская церковь св. Ольги.** Она каменная однокупольная, византійской архитектуры, заложена въ 1837 г., а окончена и освящена 1839 г. 8 Октября. Придѣлъ ея освященъ во имя Пр. Богородицы. Храмовое празднество церкви 11 Іюля.

Съ 1799 г., здѣсь, въ церковной усадьбѣ, не далеко отъ церкви, находился римско-католическій костелъ, сгорѣвшій въ 1817 г. Церковная усадьба заним. 1565 кв. саж., на ней камен. домъ для священника и причта и, возлѣ ограды, нѣсколько деревянныхъ лавокъ.

Отъ Печерской торговой площади слѣдуютъ въ Лавру или по Милліонной и Московской, или прямо по *Кловской* и Рѣзницкой улицамъ а затѣмъ, черезъ Эспланадную площадь, въ Цитадель,—куда считается одно и тоже разстояніе.

15. **Кловская улица**—начинается отъ торговой площади и Милліонной улицы—идетъ сначала прямо, почти параллейно Московской улицѣ, по ровной мѣстности до Кловскаго оврага; затѣмъ, поворачивая влѣво, черезъ этотъ оврагъ ведетъ въ Липки до Институтской улицы (стр. 65), называясь на этомъ протяженіи *Кловскимъ спускомъ*.

Кловскій спускъ устроенъ, вымощенъ и обсаженъ тополями въ 1856 г. По сторонамъ его, въ послѣднее

Для сайта BOOK-OLDS.RU

время, разведены большіе огороды, парники и сады, изъ коихъ замѣчательное садовое заведеніе *Струса*, разведенное съ 1878 г.

При концѣ *Кловской улицы* расположены казенные сараи. Частныя зданія по ней, какъ и на пересѣкающихъ ее Рыбальской, Рѣзницкой улицахъ и Кловскомъ переулкѣ, небольшія одноэтажныя, за исключеніемъ 2—3 каменныхъ домовъ, всѣ деревянныя. Улица мощенная, но очень узка и освѣщается всего тремья керосинными фонарями.

16. **Рѣзницкая улица**—на право, перпендикулярно къ Кловской, идетъ прямо до пересѣченія съ Московскою улицею и далѣе, черезъ Эспланадную площадь, до *Васильковскихъ воротъ* цитадели, а отъ послѣднихъ, мимо Арсенала (стр. 33) и Ѳеодосіевской церкви, проѣздъ въ Печерскую Лавру (стр. 35-я).

По историческимъ свѣдѣніямъ всѣ южныя пути проходили, до самой стѣны Лавры, по незаселенной пустынной мѣстности покрытой большею частію дремучими лѣсами—дебрями, и только въ концѣ XV столѣтія появилось на Печерскѣ, вблизи Лавры, *первое мѣстечко* съ базаромъ, основанное лаврскими крестьянами.

Въ XVII ст., когда вокругъ Лавры начали возводиться первыя укрѣпленія, то жители начали переселяться на болѣе удаленныя, отъ стѣнъ Лавры и крѣпостныхъ валовъ, свободныя мѣста и образовали новыя поселенія, возлѣ которыхъ были солдатскіе огороды и казармы, отчего главнѣйшія слободы на Печерскѣ назывались „Солдатскими“.

Для сайта BOOK-OLDS.RU

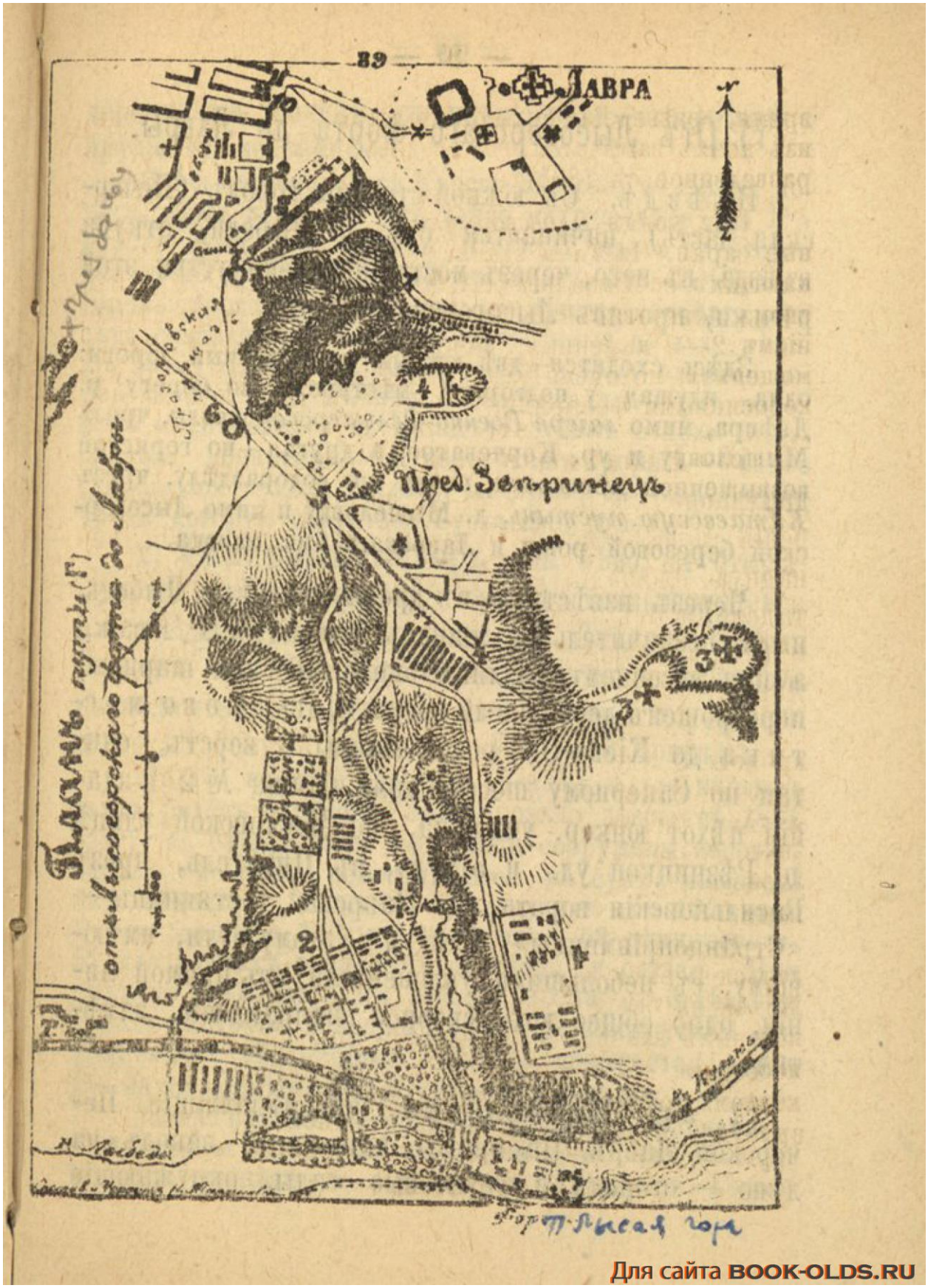

Для сайта BOOK-OLDS.RU

г) Отъ Лысогорскаго форта до Лавры.

Въѣздъ. Съ южной стороны городъ (Печерская часть) начинается отъ р. Лыбеди, откуда въѣздъ въ него, черезъ мостъ, недалеко устья этой рѣчьки, противъ Лысогорскаго форта.

Здѣсь сходятся двѣ южныя проселочныя дороги: одна, идущая у подгорной мѣстности по берегу р. Днѣпра, мимо *лагеря Военно-Фельшерской* школы, чрезъ Мышеловку и ур. Корчеватое, а другая—по гористой возвышенной мѣстности, почти по водораздѣлу, чрезъ *Китаевскую пустынь*, д. Мышеловку и мимо Лысогорской березовой рощи и Лаврскаго пив. завода.

Черезъ извѣстную въ древности рѣку Лыбедь, нынѣ незначительной ширины ручей (въ 8 1/2 саж., а при весеннемъ разливѣ около 20 саж. ширины) переброшенъ деревянный мостикъ, отъ этого мостика до Кіево-Печерской Лавры 5 верстъ, считая по Саперному шоссе, мимо башни № 2 и зданія пѣхот юнкер. училища, по Московской улицѣ до Рѣзницкой ул. и оттуда, въ Цитатель, чрезъ Васильковскія ворота, до Лаврской гостинницы—«Страннопріимницы». Слѣдуя по этому пути, имѣющему, съ небольшими уклоненіями отъ прямой линіи, одно общее юго-сѣверное направленіе, замѣтимъ:

1. **Ур. Конопляники**, принадлежащіе Печерской Лаврѣ. На право—кирпичный заводъ, на лѣво — огороды и фруктовые сады, окружающіе

Для сайта BOOK-OLDS.RU

деревянные домики съ надворными строеніями и пруды съ мельницею.

Здѣсь пересѣкается Курско-Кіевская желѣзная дорога, вдоль которой, отъ влѣво находящейся въ 1¼ верстѣ *Товарной* станціи Кіевъ II, идетъ грунтовая дорога до Днѣпра. По ней провозятъ отъ Днѣпра въ городъ: дрова, сѣно и кирпичь, во время весенняго разлива сплавляемые, а зимою перевозимые по льду рѣки. Въ этомъ мѣстѣ еще XVII столѣтіи былъ главный перевозъ черезъ р. Днѣпръ и состоялъ изъ двухъ паромовъ и „находился въ рукахъ честныхъ отцевъ Выдубицкаго монастыря". У пересѣченія дорогъ — влѣво сторожевой домикъ (будка); на право на ж. д. труба, чрезъ которую струиться Буславскій ручей.

2. **Саперный лагерь**—на лѣво, на открытомъ и покатомъ къ югу хребтѣ, возвышающемся на 20 саженъ надъ удовнемъ р. Днѣпра. Лагерь состоитъ изъ постоянныхъ деревянныхъ бараковъ, расположенныхъ фронтовъ къ сѣверу и устроенныхъ на полный комплектъ Саперной бригады.

Мѣсто впереди лагеря (плацъ) и для первыхъ двухъ рядовъ бараковъ спланировано здѣсь въ 1831 году; въ слѣдующемъ году были сооружены деревян. бараки, которые ремонтеруются на сумму инженернаго вѣдомства ежегодно ассигнуемую по 1200 руб. Всѣхъ бараковъ 153; въ числѣ ихъ: 58 офицерскихъ, 55 для разныхъ воинскихъ складовъ и службъ. При нихъ-же находятся два теплые барака съ отдѣльною кухнею, которые непосредственно ремонтируются инженернымъ вѣдомствомъ. Лагерь снабжается водою изъ находящагося здѣсь Буславскаго колодца.

Лагерь обсаженъ стройными высокими тополями.

Противъ Саперпаго легеря на право, (къ востоку) на годѣ, называемой Бусловицею, находятся: *Госпи-*

Для сайта BOOK-OLDS.RU

тальное кладбище; *Артиллерійская Лабораторія*— рядъ казенныхъ строеній, обнесенныхъ глубокимъ рвомъ съ насыпью, и *пороховые погреба*. Далѣе за этою горою въ лощинѣ — *еврейское* и *магометанское* кладбища, возлѣ которыхъ нѣсколько жилыхъ деревян. домиковъ; а, по выше ихъ, на горѣ, *Караваевскія* дачи.

3. **Попутныя достопримѣчательности.** Нѣкоторые богомольцы, идущіе по описываемому пути въ Лавру, пройдя Саперный лагерь, сворачиваютъ вправо по узенькой дорогѣ и тропинкамъ и заходятъ: въ расположенный на Звѣринецкой возвышенности Свято-Троицкій монастырь, возникшій въ 60-хъ годахъ нынѣшняго столѣтія изъ частнаго скита іеромонаха Іоны; ниже его за рощею, въ лощинѣ надъ обрывомъ, у берега р. Днѣпра, извѣстный въ исторіи Выдубицкій монастырь съ кладбищемъ, гдѣ происходитъ *первое* весеннее народное гулянье кіевлянъ, въ день св. Георгія, 23 Апрѣля.

Кіево-Выдубицкій монастырь основанъ въ 1070 г. В. кн. Всеволодомъ, внукомъ св. Владиміра, въ урочищѣ „*Видобичи*“ гдѣ, по преданію, выплылъ, низвергнутый въ Днѣпръ св. Владиміромъ, идолъ Перуна и гдѣ, неотстававшіе отъ язычества кіевляне, хотѣли вытащить его на берегъ, при крикахъ: „выдобай нашъ господину боже, выдобай“.

Выдубицкій монастырь былъ наделенъ близлежавшими Звѣринскими, Лыбедскими, Осокорскими и другими землями и перевозами на Лыбеди и Днѣпрѣ, записей на владѣніе которыми хотя не сохранилось, но которыми издавна владѣлъ монастырь, какъ видно изъ позднѣйшихъ привиллегій королей польскихъ и госу-

Для сайта BOOK-OLDS.RU

дарей Русскихъ. Пользовавшаяся особенною славою и постояннымъ покровительствомъ княжескихъ родовъ, Выдубицкая обитель во время нашествія татаръ была разграблена, но не разрушена и богослуженіе въ ней продолжалось почти постоянно.

Съ конца XV в., когда, послѣ 2½ — вѣковаго молчанія, снова начинаются историческія извѣстія о Выдубицкомъ монастырѣ, и до конца XVI в., монастырь представляется въ благоустроенномъ видѣ, получая подтвержденіе своихъ прежнихъ владѣній, отчасти пріобрѣтая новыя и между прочимъ пользуясь иногда заступничествомъ кіевскихъ митрополитовъ. Со времени уніи благосостояніе монастыря падаетъ. Уніатскіе митрополиты, захвативъ Выдубицкій монастырь, отбирали его имѣнія, раздавали ихъ по произволу, и забирая все въ свои руки. Пользуясь безпорядками, и сторонніе лица расхищали монастырскія имѣнія. Только въ 1637 г., по смерти Вельямина Рутскаго, Выдубицкій монастырь былъ очищенъ уніатами и возвращенъ, въ опустошенномъ и ограбленномъ видѣ, православнымъ митрополитамъ. Петръ Могила былъ благодѣтелемъ и усерднымъ жертвователемъ и для Выдубицкаго монастыря, а Богданъ Хмельницкій и его преемники универсалами и государи Русскіе подтвердительными грамотами возстановляли и укрѣпляли, а отчасти и расширяли имущественныя права монастыря. Съ введеніемъ духовныхъ штатовъ въ 1786 г. монастырскія имѣнія отобраны въ казну, и Выдубицкому монастырю положено быть въ третьемъ классѣ и служить больницею для прочихъ монастырей кіевскихъ. Въ 1797 г. опредѣлено, чтобы настоятели Выд. монастыря состояли въ санѣ архимандритовъ, а въ 1842 г. монастырь причисленъ ко 2-му классу.

Въ настоящее время въ монастырѣ существуютъ слѣд. церкви: 1) древняя, построенная вел. кн. Всеволодомъ, *во имя св. архангела Михаила*, построенная

Для сайта BOOK-OLDS.RU

на крутомъ берегу Днѣпра, не смотря на произведенное въ 1198 г. вел. кн. Рюрикомъ укрѣпленіе берега каменною стѣною, была подмыта Днѣпромъ, въ слѣдствіе чего произошелъ обвалъ береговой земли, отъ котораго повредился фундаментъ церкви и алтарная часть ея обрушилась въ Днѣпръ. Обстоятельство это относятъ ко временамъ уніи и пристройку новой алтарной части и возобновленіе и измѣненіе другихъ частей церкви ко временамъ Петра Могилы. Въ это же время построенъ въ верхнемъ этажѣ этой церкви придѣлъ во имя Благовѣщенія Пр. Богородицы. 2) Церковь св. великом. Георгія, построенная стародубскимъ полков. Михаиломъ Миклашевскимъ въ 1696—1701 гг. Предъ мѣстною иконою св. Георгія находится ковчегъ съ частицами мощей св. великом. Варвары, Іоанна Дамаскина и др. святыхъ 3) *Трапезная Преображенская церковь*, построенная тѣмъ же Миклашевскимъ. Замѣчателенъ въ ней иконостасъ, вырѣзанный въ видѣ родословнаго дерева, среди вѣтвей котораго изображены праотцы Іисуса Христа по плоти, въ положеніи возлежащихъ, а посреди ихъ, надъ царскими вратами, Пресв. Дѣва. съ Предвѣчнымъ Младенцемъ.

Казеннаго оклада на содержаніе монастыря получается 2692 р. въ годъ; церковно-экономическихъ доходовъ поступило въ 1880 г. 8658 р. 77 к.; капиталовъ въ % бумагахъ монастырь имѣетъ 76,000 р. Земли подъ монастыремъ и внѣ монастыря въ окружности 91 дес. дес. 1195 с.; въ хуторѣ Корчеватомъ 26 д. 222½ с., и въ урочищѣ Бондарихѣ 44 дес. 1046 саж.; всего 380 д. 338½ с., въ томъ числѣ около 140 дес. подъ лѣсомъ и 20 д. подъ сѣнокосомъ. Въ хуторѣ Кругликѣ монастырь имѣетъ двѣ мельницы а также имѣетъ озера и рыбныя ловли въ урочищѣ Бондарихѣ и около монастыря. Въ хуторѣ Корчеватомъ монастырь имѣетъ кирпичный заводъ.

При монастырѣ находится училище, въ которомъ

Для сайта BOOK-OLDS.RU

на содержаніи монастыря, обучается отъ 12 до 15 мальчиковъ разнаго званія.

4. **Звѣринецъ**—вправо отъ Сапернаго шоссе и къ югу отъ Неводницкой дороги—возвышенная и сильно овражистая мѣстность, застроенная безъ всякой правильной распланировки, большею частію деревянными одноэтажными домами и лачугами покрытыми соломою, и разными казенными сараями инженернаго вѣдомства. Отъ саперныхъ дачь по сторонамъ Сапернаго шоссе, грунтъ песчаный и изрытый практическими саперными работами; на скатахъ-же къ Днѣпру и къ Неводницкой дорогѣ—сады и рощи.

Звѣринецъ получилъ названіе отъ находившихся и, вѣроятно, въ древности содержавшихся здѣсь звѣрей для потѣшныхъ лововъ князей.

Въ 1805 г. на Звѣринцѣ построена деревянная церковъ Рождества Іоанна Предтечи.

Въ 1810 г. здѣсь, на самой выдающейся возвышенности, были сооружены крѣпостныя укрѣпленія нынѣ разрушенныя. Къ сѣверу отъ этой возвышенности идетъ широкій и глубокій оврагъ, издревле получившій названіе отъ слова „невода“—реболов. сѣти, которыя здѣсь просушивались „Неводницкимъ потокомъ“; вдоль него, по лѣвой сторонѣ ручья—Неводницкая дорога, ведущая къ Днѣпру и Выдобыцкому монастырю.

5. **Механическій и чугунно-литейный заводъ** — въ предмѣстьи Звѣринецъ, на землѣ арендуемой у военноинженернаго вѣдомства, и былъ основанъ въ 1865 году въ самыхъ скромныхъ размѣрахъ.

Для сайта BOOK-OLDS.RU

Въ настоящее время заводъ помѣщается въ двухъ деревянныхъ строеніяхъ (изъ которыхъ одно покрыто желѣзомъ, другое толемъ), застрахованныхъ въ 30,000 руб. сер.

Заводъ изготовляетъ полные механизмы и части ихъ для сахарныхъ, винокуренныхъ и писчебумажныхъ заводовъ и мельницъ; водопроводныя и газоосвѣтительныя принадлежности; артиллерійскія и военныя принадлежности, чугунные балконы, лѣстницы, ограды и пр. всего на сумму отъ 30,000—45,000 руб. въ годъ.

Заводъ управляется самимъ владѣльцемъ Инженеромъ-Технологомъ Ф. Донатъ.

Въ годъ основанія, въ мастерской было 5 человѣкъ рабочихъ, и она занималась исключительно приготовленіемъ мелкихъ подѣлокъ для артиллерійскаго и инженернаго вѣдомствъ. Въ 1868 году мастерская, по случаю постройки желѣзнаго моста черезъ рѣку Днѣпръ около Кіева, увеличила свое производство и отчасти служила ремонтировочною мастерской для мастерскихъ строителя моста инженера Струве. Въ это время устроена была чугунно-литейная. Въ 1870—73 г. заводъ исполнилъ уже значительные заказы для строившихся тогда въ Кіевѣ водопровода, газоосвѣщенія и сахаро-рафинаднаго завода и до нынѣ исполняетъ ремонтныя работы для этихъ учрежденій. Въ 1876—78 г., во время мобилизаціи арміи и войны, заводъ почти исключительно былъ занятъ изготовленіемъ артиллерійскихъ принадлежностей и принадлежностей для инженерныхъ войскъ и служилъ вспомогательною мастерскою для мѣстнаго арсенала и крѣпостной артиллеріи, а также изготовлялъ предметы для предполагавшагося тогда Дунайскаго моста.

Для сайта BOOK-OLDS.RU

Средства завода — машинныя, заводъ имѣетъ одинъ локомобиль въ 10 силъ, 8 токарныхъ. 2 стругальныхъ, 6 сверильныхъ, 2 дыропробойныхъ и 1 болторѣзный станковъ. На заводѣ работаетъ круглый годъ 40 мастеровыхъ съ средней платою по 25 руб. въ мѣсяцъ и 10 человѣкъ чернорабочихъ свыше 15 лѣтъ, съ среднею платою по 16 рублей въ мѣсяцъ. Мастеровые всѣ грамотные и большею частью ученики этого же завода или окрестныхъ. Они распредѣляются слѣдующимъ образомъ по цехамъ: машинистъ 1, токарей 7, слесарей 14, кузнецовъ 6, литейщиковъ 18 и модельщиковъ 4. Всѣ рабочіе и ученики приходящіе и живутъ въ наемныхъ, а нѣкоторые въ собственныхъ домахъ около завода въ предмѣстьи Звѣринецъ. Школы и больницы при заводѣ нѣтъ, но рядомъ съ заводомъ находится школа Кіево-Печерской Лавры, гдѣ дѣти рабочихъ получаютъ безплатное элементарное образованіе, а въ случаѣ болѣзни рабочіе пользуются въ городской больницѣ Цесаревича Александра. Заводъ освѣщается керосиномъ (20 пуд. въ годъ на 60 руб.) и сальными свѣчами (10 пуд. въ годъ на 65 руб.) и потребляетъ ежегодно: дровъ 60 куб. саж.. по 20 руб.; каменнаго угля донецкаго 3000 пуд., по 26 коп.; кокса донецкаго 2000 пуд., по 43 коп.; чугуна новаго англійскаго 2600 пуд. по 1 руб.; чугуна стараго (лому) 7500 пуд., по 60 коп. желѣза 1000 пуд., по 2 руб. 40 коп. до 3 руб. 60 коп.; мѣди 125 пуд., отъ 8—10 руб., и стали 15 пуд., отъ 12—14 руб. Всѣ матеріалы, за исключеніемъ угля-кокса и новаго чугуна (англійскаго), пріобрѣтаются на мѣстѣ въ Кіевѣ.

6) **Крѣпостная башня № 2.** Здѣсь оканчивается Саперное шоссе, и, у стѣны башни, проходитъ узкій проѣздъ (безъ воротъ) къ обширной Прозоровой площади. Отъ проѣзда: вправо—глу-

Для сайта BOOK-OLDS.RU

бокій оврагъ съ огородами и земляной валъ; влѣво—Васильковское укрѣпленіе, въ оградѣ котораго находится Военно-Аптечный магазинъ, казармы и разные сараи.

Отъ башни прямо, черезъ площадь, идетъ шоссированная (частью) дорога къ военному Госпиталю и Прозоровской башнѣ, а на право, у подошвы вала, къ Московской ул. дорога и пѣшеходная тропа къ Неводницк. воротамъ, чрезъ которыя и мимо зд. Юнкер Училища весною и лѣтомъ идутъ массы богомольцевъ.

Московская улица.

Проѣздъ. Московская ул. начинается отъ Николаевскихъ крѣпостныхъ воротъ (стр. 26) и оттуда, имѣя прямое направленіе на югъ, идетъ по ровной мѣстности до крѣпостнаго зданія (юнкерскаго училища), впереди котораго поворачиваетъ къ *Прозоровской площади*, оканчиваясь у Неводницкихъ воротъ. Московская главнѣйшая и длиннѣйшая ($1^3/_4$ версты) улица Печерска. Слѣдуя по ней отъ Прозоровской площади въ Лавру, замѣтимъ:

7) **Неводницкія ворота.** Проѣхавъ площадь, на право — Крѣпостная башня № 4 и ворота, сооруженныя въ 1838 г. Отъ *этихъ воротъ* начинается Неводницкая улица, ведущая къ Днѣпру и тамъ расположеннымъ: казенной Прачешной воен. Госпиталя, Выдубицкому монастырю, полустанку ж. д. Кіевъ III и, разбросаннымъ у берега, деревяннымъ домикамъ.

Для сайта BOOK-OLDS.RU

Башня № 4 приспособлена для временнаго помѣщенія арестантовъ. Противъ этой башни *сѣнная* площадь и возлѣ нея *баня* и черный дворъ, принадлежащіе пѣхот. юнкер. училищу.

Неводницкая дорога нѣкогда была весьма оживленнымъ и единственнымъ путемъ отъ Печерска, ведущимъ къ бывшей Неводницкой пристани и плавучему мосту, существовавшему, черезъ Днѣпръ, у этой пристани.

8) **Пѣхотное юнкер. училище**, — на право, при Московской улицѣ и Эспланадной площади, длинное каменное двухъ-этажное крѣпостное зданіе, въ которомъ съ 1865 года помѣщено *Юнкерское училище* первоначально открытое (1-го Октября) на 200 челов. Нынѣ штатъ юнкеровъ увеличенъ до 400 челов., которые раздѣляются на *двѣ роты*. Курсъ ученія *трехъ-лѣтній* съ приготовительнымъ, младшимъ и старшимъ классами.

Зданіе сооружено въ 1835 — 1839 годахъ для помѣщенія Кіевскаго баталіона военныхъ кантонистовъ; по упраздненіи этого баталіона въ немъ помѣщалось *училище военнаго вѣдомства*, при которомъ, во второмъ этажѣ зданія, была устроена домовая церковь во имя св. Михаила, въ послѣдствіи перенесенная въ зданіе воен. арестантскихъ ротъ. (Теперь упразднена)

Нынѣ въ первомъ этажѣ помѣщаются: Начальникъ училища, канцелярія, кухня, столовая классы, библіотека и оба ротные командиры; во второмъ—юнкер. спальни, гимнастическій залъ и комната для дежурныхъ офицеровъ. Въ концѣ зданія часть крѣпостной артиллеріи.

Ежегодно, въ концѣ Іюня мѣсяца, послѣ окончанія экзаменовъ, юнкера выступаютъ на два мѣсяца въ

*

Для сайта BOOK-OLDS.RU

Лагерь, устроенный (въ 1880 г.) собственно для юнкерскаго училища за р. Днѣпромъ, въ лѣсу у Артиллерійскаго Полигона, куда, считая отъ зданія училища (по Московской и Эспланадной улицамъ, Николаевскому спуску и черезъ Цѣпной мостъ), $7^3/_4$ верстъ.

9. **Печерская Аптека** — влѣво, на углу Московской и Петро-Могилянской (Аптечной) улицъ. Это единственная на Печерскѣ и старѣйшая въ Кіевѣ аптека.

Петро-Могилянская и параллейная ей Миліонная улицы идутъ съ Московской къ базарной Печерской площади; Кварталъ деревянныхъ домовъ, между этими улицами, принадлежитъ одному домовладѣльцу Мусману. Выдающійся, здѣсь, красивый, темно-сѣрый домъ отстроенъ на мѣстѣ сгорѣвшаго, въ 1881 г., стараго одно-этажнаго дома, гдѣ былъ военный клубъ.

10) **Введенская жен. община** — влѣво, на углу Московской и Рыбальской ул. Основана въ 1878 г. вдовою капитана Егоровою.

Община содержится на пожертвованный капиталъ въ 21000 руб. и на доходы, получаемые съ пожертвованной Егоровою усадьбы, площадью въ одну десятину земли съ домами, приносящими годоваго дохода около 4250 руб.

Въ угловомъ домѣ помѣщается церковь, сооруж. въ честь Введенія во храмъ Пресв. Богородицы и богадѣльня для пристарѣлыхъ женщинъ. Въ 1880 г. рядомъ съ церковью, по Рыбальской ул., построенъ каменный (частію 2-хъ и 3-хъ этажный) домъ, а между этими зданіями, въ 1882 г., сооружены (красныя) ворота и надъ ними красивая колокольня. Община состоитъ изъ 73 монахинь и послушницъ, коими завѣдуетъ монахиня-начальница Евфалія.

Здѣсь-же, на углу Рыбальской улицы, противъ

Для сайта BOOK-OLDS.RU

общины, въ частномъ домѣ Никитенко, помѣщается *Печерскій Полицейскій участокъ*, при которомъ находится полицейская *Телеграфная* станція.

11. **Рѣзницкая улица**—влѣво, почти параллейно Рыбальской, идетъ до пересѣченія съ Кловскою ул. Здѣсь на углу, въ соб. деревян. домѣ, *Пріютъ Императора Александра II*, устроенъ въ 1881 г. на 20 мальчиковъ и 40 приходящихъ дѣтей обоего пола.

Далѣе, по *Московской улицѣ* до Николаевскихъ воротъ, расположены дома по обѣимъ сторонамъ улицы; изъ болѣе выдающихся это казенныя зданія: Мастерская крѣпостной Артиллеріи, быв. Жандармскія казармы (полокруглое зданіе), Обозная мастерская и Арсенальныя мастерскія. Вправо—*Печерское военное Собраніе* въ каменномъ 2½ этажномъ частномъ домѣ, сооруженномъ въ 1881—1882 годахъ.

Въѣздъ къ Лаврѣ.

(чрезъ Васильковскія ворота).

Съ Московской улицы въ Лавру ведетъ шоссированная дорога черезъ Эспланадную площадь и далѣе, въ Цитадель, по двумъ мостамъ, чрезъ Васильковскія каменныя ворота. По выѣздѣ изъ воротъ, на площади Цитадели, расположены: на право казармы и сараи и Ѳеодосіевская церковь, на лѣво—зд. Арсенала (описан. на 34 стр.) и прямо—Печерская Лавра.

Для сайта BOOK-OLDS.RU

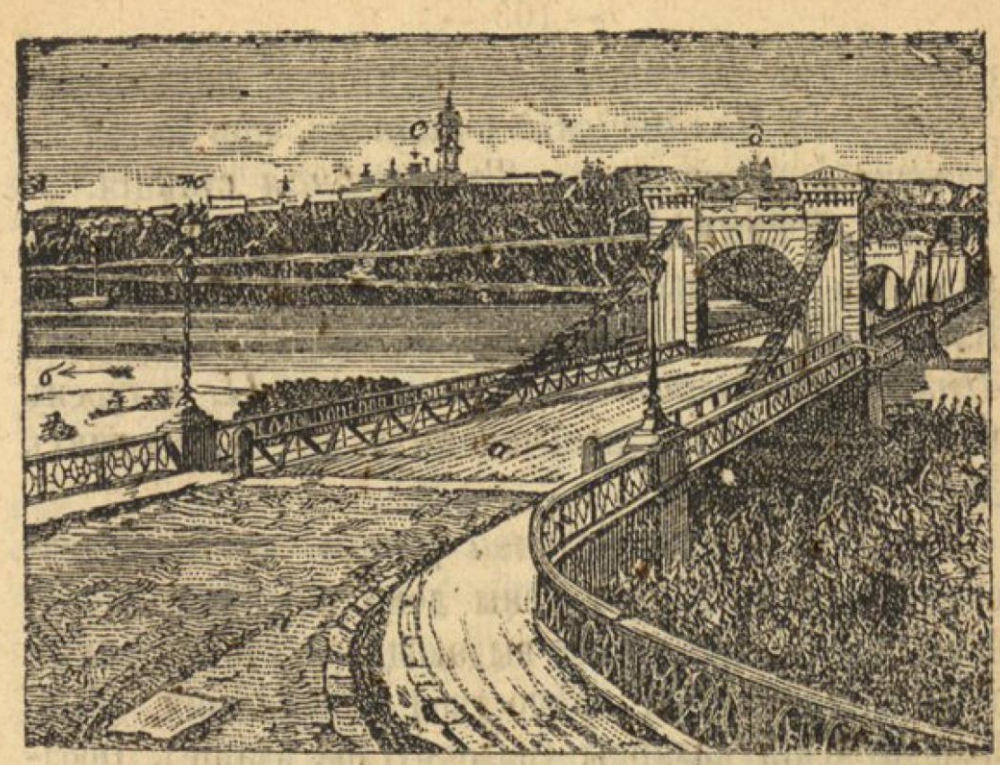

ВИДЪ ЛАВРЫ СЪ ВОСТОЧНОЙ СТОРОНЫ.

Николаевскій цѣпной мостъ — а.
Рѣка Днѣпръ и обоз. теченіе — б.
Часовня св Николая чудотв. — в.
Николаевскій спускъ — — г.
д — Церковь Спаса на Берестовѣ.
е — Печерская Лавра съ колокол.
ж — Входъ въ ближнія пещеры.
з — Входъ въ дальнія пещеры.

д) Изъ за р. Днѣпра до Лавры.

Въѣздъ. Пріѣзжающіе не по желѣзной дорогѣ и приходящіе изъ за Днѣпра — съ лѣваго берега рѣки, слѣдуютъ въ городъ Кіевъ черезъ *Николаевскій* цѣпной мостъ, показанный на прилагаемомъ рисункѣ, и, затѣмъ, далѣе: вправо по Набережной *Кіево-Черниговскаго* шоссе къ Подолу, а влѣво, — по подъему винтовой шоссированной дороги „*Николаевскому спуску*“, вы-

Для сайта BOOK-OLDS.RU

ходящему на Никольскую улицу, — въ Печерскую Лавру, куда считается, отъ начала (шламбаума) цѣпнаго моста, 4 версты 50 саженъ.

Отъ моста проложено, по прямой линіи въ сѣверо-восточномъ направленіи, Кіево-Черниговское шоссе, которое отъ начала моста до Никольской слободки, состоитъ изъ дамбъ и трехъ деревянныхъ постоянныхъ мостовъ, устроенныхъ на сваяхъ. Каждому спутнику, приближающемуся къ Кіеву по Кіево-Черниговскому шоссе и грунтовымъ дорогамъ противоположнаго лѣваго берега, видны золоченные купола Лавры расположенной на Печерской возвышенности и непрерывная цѣпь рощъ и садовъ, покрывающихъ холмистыя высоты *) возвышеннаго праваго берега Днѣпра, круто обрывающіяся къ рѣкѣ и образовавшія терасообразныя короткіе скаты, изрѣзанные глубокими оврагами, извилистыми рытвинами и лощинами, мѣстами обнаженными до бѣлыхъ песковъ и сѣрой глины, а мѣстами заросшихъ перелѣсками и садами.

Чѣмъ ближе приближаться къ Цѣпному мосту тѣмъ яснѣй передъ зрителемъ открывается живописнѣйшій и одинъ изъ красивѣйшихъ видовъ Кіева, частію показанный на прилагаемомъ вначалѣ книги рисункѣ.

Съ моста видны: влѣво — *желѣзнодорожный мостъ*, сооруженный въ 1870 г., на 13 громаднѣйшихъ быкахъ, съ 12 пролетами и въ 500,5 саж. длиною. „Мостъ этотъ въ высшей степени замѣчательное произведеніе строительнаго искусства, онъ также одинъ изъ величайшихъ мостовъ въ свѣтѣ и самый длиннѣйшій въ Европѣ“; кромѣ того:

*) Надъ уровнемъ Днѣпра: Липки — 50 саж., Печерскъ при Никольской улицѣ — 49 саж и у Лавры 46 саж.

Для сайта BOOK-OLDS.RU

Быдубицкій монастырь, основанный въ 1070 г. В. Кн. Всеволодомъ, внукомъ св. Владиміра, и *церкви* у дальнихъ и ближнихъ пещеръ; прямо—Лавра; церковь Спаса на Берестовѣ и Николаевскій военный соборъ; вправо — Аскольдова могила; зданіе Удѣльной конторы; подгорная деревушка—„Провалье“ и Дворцовый садъ (Липки). Затѣмъ памятникъ св. Владиміра, и часть Стараго города и Подола, съ ихъ выдающимися достопримѣчательностями.

а) **Николаевскій цѣп. мостъ.** По длинѣ и устройству цѣпной мостъ, на р. Днѣпрѣ, принадлежитъ къ замѣчательнѣйшимъ въ свѣтѣ. Вся его длина 365 саж.; ширина въ 23 аршина. Устроенъ на двухъ береговыхъ устояхъ и пяти гранитныхъ быкахъ, съ красивыми величественными арками, между которыми висятъ цѣпи, а по сторонамъ цѣпей устроены тротуары для пѣшихъ; по краямъ моста — красивыя желѣзныя рѣшетки. Вся площадь моста можетъ выдержать вдругъ 310,000 пудовъ тяжести. Полъ моста при самомъ большемъ возвышеніи весенней воды, будетъ выше почти на 8 вершковъ. Настилка или помостъ утвержденъ на большихъ бревнахъ, подвѣшенныхъ на толстыхъ желѣзныхъ тростяхъ, спускающихся въ два ряда съ звеньевъ цѣпей, между проѣзжею частію моста и тротуарами. Всѣ подвѣсныя части связаны и скрѣплены между собою поперечными

Для сайта BOOK-OLDS.RU

балками (андреевскими крестами) въ горизонтальномъ и вертикальномъ положеніи. Строителемъ моста былъ англійскій инженеръ де-Виньоль съ двумя помощниками англичанами. Постройка моста обошлась въ 2½ мил. рублей. Желѣзныя части моста подготовлены въ Бирмингамѣ и съ прочими принадлежностями привезены изъ Ливерпуля въ Одессу на 16 корабляхъ. Мостъ ежегодно ремонтируется на суммы, изъ дохода за проѣздъ по Кіево-Черниговскому шоссе и мосту, выручаемыя по таксѣ: отъ лошади по 9 коп., отъ рогатаго скота по 6 коп,—собираемые при началѣ моста, гдѣ устроенъ шламбаумъ и два каменные одноэтажные домики. Сторожевыя будки—при началѣ, срединѣ и концѣ моста; изъ нихъ въ средней находятся снаряды для спасенія погибающихъ на водахъ Днѣпра.

Съ самыхъ отдаленныхъ временъ главный перевозъ черезъ Днѣпръ, подъ Кіевомъ, существовалъ противъ устья р. Лыбеди, гдѣ было два парома и мостъ у „Толбина".

Съ 1702 г. существовала переправа черезъ Днѣпръ, по временному пловучему мосту, ежегодно устроевавшемуся, по спаденіи весеннихъ водъ, у Неводницкой пристани. Другой пловучій мостъ, называвшійся Спасскимъ, былъ противъ извилистой горной дороги ведущей по спуску отъ Спасской церкви на Берестовѣ. Путь Спасскій былъ необыкновенно крутой, но; въ прежніе годы, онъ былъ единственный въ этомъ мѣстѣ отчего тщательно поддерживался и, для болѣе удобнаго взъѣзда на гору, былъ устланъ деревомъ. Впослѣдствіи

Для сайта BOOK-OLDS.RU

же, когда требовалось постоянное сообщеніе съ лѣвымъ берегомъ и когда Кіевъ сдѣлался важнымъ военно-стратегическимъ пунктомъ, то путь Спасскій былъ оставленъ и вмѣсто него, по Высочайшему повелѣнію, устроены: *постоянный цѣпной мостъ*, заложенный 30 Августа 1848 г. и оконченный въ половинѣ Сентября 1850 г.; горная шоссированная дорога—*Николаевскій спускъ*, ведущій отъ моста къ печерской возвышенности и *Набережное шоссе*, ведущее къ Подолу.

б) **Рѣка Днѣпръ** — судоходная рѣка съ песчанымъ дномъ и не постояннымъ фарватеромъ. Въ предѣлахъ Кіева раздѣляется на нѣсколько протоковъ, образовавшихъ песчаные, низменные, острова. Главнѣйшій протокъ наз. *Черторыя*, а островъ — *Трухановъ*. Ширина Днѣпра у Николаев. моста 360 саж.; выше, противъ Липокъ— 120 саж., а ниже, у желѣзнодорожнаго моста, 1 верста; съ протоками и островами отъ 2 до 3 верстъ. Весною, во время разлива, острова и низменная часть Подола и Оболони сплошь затопляются водою, которая подымается на 6, 9 и даже 11 аршинъ выше обыкновеннаго своего уровня. Разливъ продолжается до первыхъ чиселъ Мая, а окончательно рѣка входитъ въ свои берега около половины Іюня. Лѣтомъ (въ Августѣ) Днѣпръ сильно мелѣетъ. Глубина его въ обыкновенную воду около 5 арш., а мѣстами доходитъ до 10 саж. Быстрота теченія, смотря по ширинѣ и глубинѣ, колеблется отъ 1½ до 2—3, а въ половодіе до 5—6 футовъ въ секунду. Среднее паде-

Для сайта BOOK-OLDS.RU

ніе Днѣпра по $3^3/_4$ дюйма на версту. Среднее опредѣленіе замерзанія между 1—15 Декабря; вскрытіе между 1—15 Марта. Покрытіе льдомъ продолжается около 4 мѣсяцевъ и 10 дней. Ледоходъ весною при вскрытіи рѣкъ всего нѣсколько дней; продолжительнѣе, осенью, при замерзаніи.

Въ исторіи Днѣпръ давно извѣстная рѣка; древнее греческое названіе его—*Борисфенъ*, т. е. текущій отъ сѣвера. Сарматы называли его—*Данапръ*. Во времена Аскольда, Олега и позднѣе, Великіе князья кіевскіе на ладьяхъ своихъ, которыя наз. кораблями, отправлялись по Днѣпру, громить Византію. Древній Кіево-Подолъ велъ обширную торговлю съ Константинополемъ и другими греческими городами. Въ настоящее время по Днѣпру, довольно оживленное судоходство и пароходство (стр. 5). Рыба ловится въ Днѣпрѣ возлѣ Кіева въ недостаточномъ количествѣ,—оттого она здѣсь дорога.

У праваго берега, противъ Крещатицкаго крутаго спуска, ежегодно устраиваются промышленныя досчатыя купальни, по выше которыхъ устроено городское водопроводное заведеніе. Казенное водопроводное заведеніе у Подольскихъ крѣпостныхъ воротъ.

в) **Часовня св. Николая чудотворца**—противъ Николаевскаго цѣпнаго моста, у подошвы горъ праваго берега Днѣпра, гдѣ начинаются Николаевскій спускъ и *Набережная* Кіево-Черниговскаго шоссе. Она представляетъ малую каменную церковь съ пятью куполами, имѣя въ ширину и длину по $10^1/_2$ арш.; высота ея 17 аршинъ.

Для сайта BOOK-OLDS.RU

Часовня заложена 12 Сентября 1865 г., окончена 1867 г. и освящена, въ памятный для Россіи день, 4 Апрѣля. Возлѣ часовни влѣво находится колодезь. Сзади часовни, (прямо противъ моста), устроена для пѣшеходовъ деревянная *лѣстница* въ 225 ступеней. Лѣтомъ по лѣстницѣ сидитъ много нищихъ и, здѣсь, проходятъ массами богомольцы, которые, отдохнувъ у часовни, слѣдуютъ въ Лавру, сокращеннымъ путемъ по этой лѣстницѣ и, далѣе, по тропинкамъ, черезъ Панкратьевскій оврагъ.

Отъ часовни и Николаевскаго цѣпнаго моста, вправо, идетъ *Набережная* Кіево-Черниговскаго шоссе, ведущая чрезъ каменное крѣпостное зданіе —«Подольскія ворота», къ Подолу до почтовой станціи и пристани.

Набережная устроена, ко времени открытія проѣзда по цѣпному мосту, въ подгорной мѣстности, вдоль берега Днѣпра, на высотѣ 2-хъ саж. отъ уровня рѣки. По ней много (15-ть) мостовъ, изъ коихъ нѣкоторые весною бываютъ повреждены или занесены пескомъ и иломъ, наносимыми, изъ овраговъ прилежащихъ горъ, на мостовую при таяніи снѣга.

г) **Николаевскій спускъ** — влѣво, отъ часовни у Николаевскаго цѣпнаго моста, начинается винтообразная шоссированная дорога, обсаженная деревьями, ведущая, черезъ Панкратьевскій оврагъ, мимо Аскольдовой могилы и, ниже Николаевскаго воен. Собора, до высоты 46 саж., что у Никольской улицы. Длина спуска 2 вер. 165 саж.

Николаевскій спускъ начатъ устройствомъ въ 1852 г.; оконченъ и освященъ въ 1860 г.; сооруженіе его

Для сайта BOOK-OLDS.RU

обошлось 1¼. милліоновъ рублей. Строителемъ былъ Инженеръ-Полковникъ Кербедзь. По устройству своему спускъ составляетъ замѣчательнѣйшее произведеніе инженернаго искусства: Здѣсь сдѣланы искусственныя террасы и насыпано нѣсколько холмовъ, между которыми устроены подземныя, длинныя и обширныя, каменныя водопроводныя трубы, выведенныя въ Днѣпръ отъ водособирательныхъ колодцевъ, нарочито устроенныхъ съ водосточными трубами и канавами въ Панкратьевскомъ оврагѣ.

Слѣдуя по описанному Николаевскому спуску замѣтимъ, у втораго его поворота (колѣна), справой стороны: **Аскольдову могилу**,—это небольшое, но хорошо содержимое, историческое *кладбище* съ каменною *однокупольною церковію*, во имя св. Николая, гдѣ храмовой праздникъ бываетъ 9 мая. Со стороны спуска, въ 1861 г., сооружена каменная ограда и при ней, въ древнемъ вкусѣ, каменныя ворота и небольшой каменный домъ для церковнаго причта. Церковь и кладбище, съ прилежащею овражестою мѣстностію, принадлежитъ къ Николаевскому мужк. монастырю, къ которому отъ церкви прорѣзана кратчайшая горная дорога для пѣшеходовъ.

Исторія Аскольдовой могилы начинается съ 882 г., когда Олегъ, приплывши къ Кіеву, хитростію пригласилъ на берегъ Днѣпра Кіевскихъ владѣтельныхъ князей христіанъ Аскольда и Дира и повелѣлъ ихъ умертвить. Тѣло Аскольда было погребено здѣсь—на мѣстѣ его мученической смерти, съ этого времени мѣсто это получило названіе *Аскольдовой могилы*. Въ 898 г. у Аскольдовой могилы останавливались вежами (лагеремъ)

Для сайта BOOK-OLDS.RU

Угры и, по свидѣтельству Нестора, то мѣсто называлось „Угорскимъ“. Здѣсь, какъ полагаютъ древніе и современные писатели, спустя 50 лѣтъ по убіеніи Аскольда, В. кн. Ольга, по принятіи св. крещенія, (а по нѣкоторымъ свѣдѣніямъ нѣкто Ольма) построила церковь во имя св. Николая. Вѣроятно та церковь была вторая въ Кіевѣ. Въ этой церкви по существующему преданію, была погребена, по ея завѣщанію, В. к. Ольга, тѣло которой, въ 999 г., перенесено В. кн. Владиміромъ, въ созданную имъ Десятинную церковь. Въ 1036 г. при Аскольдовой могилѣ существовалъ женскій монастырь, впослѣдствіи преобразованный въ мужескій. Въ 1809 г. на мѣсто старой церкви заложена каменная, существующая, однокупольная круглая церковь, построенная на сумму пожертвованную купцомъ Мещеряковымъ; окончена и освящена 20 Августа 1810 г. При устройствѣ Николаевскаго спуска церковь была повреждена,—въ ней образовались трещины и она предположена была къ сломкѣ, но Императоръ Николай I на донесеніи инженеровъ положимъ слѣдующую резолюцію: „Ничуть паденіемъ не грозитъ; немного нужно поправки и церковь должна существовать“. Эта резолюція вырѣзана на бронзовой доскѣ и находится внутри церкви, на сѣверной стѣнѣ. Вторая надпись находится надъ западными дверьми: „на семъ мѣстѣ тайно церковь существовала, устроенная христіанами отъ Андрея Первозваннаго апостола просвѣщенными“. Изъ церковныхъ вещей здѣсь замѣчательная старинная плащаница. Въ церкви устроена усыпальница, въ коей погребено тѣло князя Дмитрія Кантакузена, умершаго въ 1820 г. Вокругъ церкви кладбище съ множествомъ разныхъ дорогихъ памятниковъ. Въ 1866 г. на Аскольдовой могилѣ праздновалось *тысячелѣтіе* со времени крещенія (въ 866 г.) князя Аскольда, назван. Николаемъ. Событіе это вырѣзано на бронзовой доскѣ, вдѣланной въ стѣну снаружи, у каменныхъ воротъ кладбища.

Для сайта BOOK-OLDS.RU

Отъ Аскольдовой могилы Николаевскій спускъ поворачиваетъ влѣво и идетъ прямо, а затѣмъ, въ послѣднемъ колѣнѣ, поворотъ вправо—въ глубокой выемкѣ до Никольской улицы. Здѣсь отъ воротъ прямо на гору, по крутому подъему, ведетъ къ Никольской улицѣ Аскольдовый переулокъ,—прежде быв. единственная дорога къ Аскольдовой могилѣ; тутъ же недалеко деревянная времен. лѣстница отъ Никол. спуска къ Николаевскому собору.

Въѣздъ къ Лаврѣ

(чрезъ Кіевскія ворота).

Выѣхавъ съ Николаевскаго спуска на Никольскую улицу, гдѣ начинается Эспланадная площадь и улица, сворачиваютъ по Никольской влѣво и слѣдуютъ въ Лавру, чрезъ главный въѣздъ въ Печерскую Цитадель. Проѣхавъ два моста и двое бывшихъ каменныхъ крѣпостныхъ воротъ *) (стр. 31), ѣдутъ прямо отъ гауптвахты къ святымъ воротамъ Лавры и далѣе въ Лаврскую гостинницу—„Странноприимницу“ (стр. 35 и подробнѣе ниже).

*) Въ Апрѣлѣ 1883 г. эти ворота разобраны, въѣздъ расширенъ и сдѣланъ болѣе удобнымъ для одновременнаго проѣзда двухъ повозокъ или экипажей и прохода пѣшеходовъ.

Для сайта BOOK-OLDS.RU

КІЕВО-ПЕЧЕРСКАЯ ЛАВРА.

а) Краткая исторія Лавры.

Первые основатели Лавры. Еще при жизни Равноапостольнаго В. кн. Владиміра, нѣкоторые благочестивые старцы любили уединяться въ лѣса и горы и жили тамъ въ ископанныхъ, скрытыхъ отъ взоровъ человѣческихъ, тѣсныхъ подземельныхъ ходахъ, назван. „пещерами". Большинство такихъ пещеръ находилось около Кіева въ приднѣпровскихъ возвышенностяхъ у *с. Берестова*, гдѣ, среди чащи дремучаго Берестоваго лѣсу, покрывавшаго овражистую мѣстность, глинистая почва была весьма благопріятна для устройства постоянныхъ и прочныхъ пещеръ.

Одну изъ такихъ пещеръ ископалъ благочестивый пресвитерь Спасской церкви на Берестовѣ *Иларіонъ*, любившій уединяться въ лѣсъ—для молитвы и дневнаго труда. Впослѣдствіи Иларіонъ, будучи въ 1051 году назначенъ Кіевскимъ Митрополитомъ, оставилъ свою пещеру. Въ это время возратился въ Кіевъ изъ странствованія по

Для сайта BOOK-OLDS.RU

обителямъ горы Аѳонской, страстнолюбящій уединеніе, преподобный *Антоній*, который, поселившись въ готовой Иларіоновской пещерѣ, основалъ здѣсь *Печерскую обитель*, изъ которой впослѣдствіи и созданъ достопримѣчательнѣйшій русскій монастырь—Кіево-Печерская Лавра.

Пр. *Антоній*, въ мірѣ Антипа, родился въ 983 г. и былъ уроженецъ Черниговской губерніи, мѣстечка Любеча. Въ молодости еще онъ отправился въ Грецію для поклоненія св. мѣстамъ, странствуя по обителямъ горы Аѳонской онъ полюбилъ монашество и былъ постриженъ игуменомъ неизвѣстнаго монастыря, нарекшимъ его именемъ Антонія съ нарочитымъ желаніемъ и какъ бы въ предзнаменованіе, что онъ будетъ для Руси тѣмъ-же, чѣмъ былъ Антоній Великій для Египта. Возвратившись на Русь пр. Антоній пришолъ въ Кіевъ и обошелъ новоучрежденные, князьями, монастыри кіевскіе, но всѣ эти монастыри были еще чуждыми явленіями на почвѣ новопросвѣщенной Руси и ни одинъ изъ нихъ не удовлетворялъ любви пр. Антонія къ безмолвію и строгому иноческому житію; вслѣдствіе чего пр. Антоній и поселился, въ избранномъ уединенномъ мѣстѣ, освященномъ уже молитвенными подвигами благочестиваго старца Иларіона „пещерѣ двусаженной“. Поселяясь здѣсь пр. Антоній произнесъ: „Господи да будетъ на мѣстѣ семъ благословеніе святыя Аѳонскія горы и молитва моего отца, иже мя постриже и утверди меня вселитися здѣ“.

Скоро преподобный Антоній прославился своею пещерною жизніею и нашелъ въ монашествовавшей братіи и среди свѣтскихъ лицъ многихъ ревнителей и послѣдователей, которые и начали сте-

Для сайта BOOK-OLDS.RU

каться къ нему для пещерножитія. Въ это время прибылъ къ преп. Антонію преподобный Ѳеодосій и вскорости составилось братство изъ 12 человѣкъ; тогда они выкопали великую пещеру и устроили въ ней и церковь, и келліи. Все это было въ той части нынѣшней Лавры, которая извѣстна подъ названіемъ «Дальнихъ Пещеръ». Положивъ основаніе обители пр. Антоній,—желая подвизаться не въ общинѣ, а уединеніи, съ немногими учениками, — сложилъ съ себя обязанности настоятеля, передавъ управленіе братіи въ руки инока Варлаама, сына боярина Іоанна и удалился на ближайшую гору,лежащую за оврагомъ и здѣсь,ископавъ себѣ новую пещеру, положилъ такимъ образомъ основаніе ближнихъ пещеръ, назван. «Антоніевыми». Между тѣмъ число братіи въ *великой пещерѣ* все продолжало возрастить, вскорѣ и великая пещера уже не могла вмѣстить ихъ въ себѣ, и они, по совѣту Антонія, выстроили себѣ надъ пещерою «церьквицу малую» во имя святой Богородицы Успѣнія, хотя келіи все еще оставались въ пещерѣ. Спустя немного времени, когда число иноковъ все продолжало увеличиваться, они вмѣстѣ съ игуменомъ положили на совѣтѣ построить открыто цѣлый монастырь и обратились за благословеніемъ къ преподобному Антонію. Антоній далъ имъ свое благословеніе, а самъ послалъ сказать В. кн. Изяславу: «Князь мой! Богъ умножаетъ братію, а мѣста у нея мало: отдай намъ всю гору, находя-

Для сайта BOOK-OLDS.RU

щуюся надъ пещерами» Великій князь съ радостію согласился. И тогда братія съ игуменомъ заложили большую церковь, обнесли монастырь тыномъ, поставили много келій и потомъ окончили церковь и украсили ее иконами. Такимъ образомъ на мѣстѣ нынѣшнихъ дальнихъ — «*Θеодосіевыхъ*» пещеръ «и отъ того времени собственно начался монастырь Печерскій»—такъ замѣчаетъ современный историкъ обители, преподобный Несторъ: «Печерскимъ-же прозванъ отъ того, что прежде чернецы жили въ пещерѣ». Это случилось, по свидѣтельству пр. Нестора, въ 1062 г., когда игуменомъ Печерской обители былъ уже не Варлаамъ, а преподобный *Θеодосій*—знаменитый послѣдователь преподобнаго Антонія.

Пр. *Θеодосій* родился въ 1014 г. въ Кіевекомъ Василевѣ, нынѣшнемъ Васильковѣ отъ чиновныхъ родителей, но дѣтство и юность до монашества провелъ въ Черниговскомъ Курскѣ, куда отецъ его былъ переведенъ на службу. Надѣленный особенною остротою ума и жаждою знанія, онъ вынудилъ своихъ родителей отдать его въ ученіе, въ которомъ и оказалъ быстрые успѣхи. Во время ученія онъ узналъ о великихъ подвижникахъ христіанскаго монашества, и еще въ своемъ дѣтскомъ возрастѣ принялъ твердое намѣреніе стать ихъ подражателемъ. Онъ началъ съ того, что отказался отъ участія въ играхъ сверстниковъ и вмѣсто одеждъ свѣтлыхъ старался одѣваться въ рубища, чтобы казаться нищимъ. Затѣмъ, когда умеръ отецъ его, онъ, присоединившись къ своимъ рабамъ работалъ наравнѣ съ ними „со всякимъ смиреніемъ“. Суровая мать, которой такое поведеніе сына казалось неразумнымъ и для

Для сайта BOOK-OLDS.RU

ихъ званія неприличнымъ, послѣ напрасныхъ увѣщаній, жестокими побоями хотѣла отклонить его отъ этого самоуничиженія; но противодѣйствіе только укрѣпляло будущаго великаго подвижника. Наслушавшись отъ благочестивыхъ людей о Святыхъ Мѣстахъ, „идѣже Господь нашъ Іисусъ Христосъ плотію походи“, онъ возъимѣлъ пламенное желаніе посѣтить ихъ, и будучи 13—14 лѣтъ, тайно отъ матери убѣжалъ изъ дома съ іерусалимскими странниками, приходившими въ Россію за мылостынею и бывшими въ Курскѣ. Но мать нагнала бѣглѣца, яростно избила, и, возвративъ домой, заковала въ желѣза, въ которыхъ онъ ходилъ немалое время. Оставивъ мысль о путешествіи къ Святымъ Мѣстамъ, Ѳеодосій усердно началъ ходить въ церковь на службы, и увидѣвъ, что часто не бываетъ литургіи за неимѣніемъ просфоръ, сталъ для города просфорникомъ, а деньги, получаемыя отъ продажи просфоръ, раздавалъ нищимъ. Преслѣдуемый и въ этомъ дѣлѣ матерью, то уступая ей, то снова принимаясь за свое занятіе, Ѳеодосій провелъ такъ болѣе двухъ лѣтъ. Наконецъ онъ тайно ушелъ изъ дому и изъ Курска и поселился въ одномъ сосѣднемъ городѣ у священника чтобы быть у него за дьячка и удовлетворить своему желанію, какъ можно чаще упражняться въ церковной общественной молитвѣ, причемъ также занимался и просфоропеченіемъ. Чрезъ нѣсколько времени однакоже мать и изъ этого втораго побѣга возвратила своего сына съ такими-же побоями какъ и изъ перваго. Затѣмъ преп. Ѳеодосій, усерднѣйшій любитель и знатокъ службъ церковныхъ, принимаетъ на себя должность крестоваго дьяка при домовой церкви Курскаго посадника. Теперь онъ, уже окончательно рѣшившись стать инокомъ и подвижникомъ, возложилъ на себя желѣзныя вериги. Мать увидѣвши раны отъ веригъ, увѣщаніями, бранью и побоями, хотѣла заставить его возвратиться на путь обыкновенной жизни. Тогда Ѳеодо-

Для сайта BOOK-OLDS.RU

сій, воодушевлялсь словами Писанія: „аще кто не оставитъ отца или матерь и въ слѣдъ Мене не идетъ, нѣсть Мене достоинъ“, принялъ намѣреніе удалиться изъ дому и отъ матери въ третій и послѣдній разъ. Желая постричься въ монахи, онъ направился въ Кіевъ, и, будучи 18—20 лѣтнимъ юношею, прибылъ къ преп. Антонію. Послѣдній сначала не хотѣлъ принять его по его молодости, но склонившись на усердныя просьбы, повелѣлъ пресвитеру братства Никону постричь его и облечь въ монашескую одежду.

Отъ Варлаама Пр. Ѳеодосій принялъ монастырь съ 20 братіями, но скоро совокупилъ ихъ 100. Собравъ такое большое братство, Ѳеодосій рѣшился ввести въ своемъ монастырѣ хорошій монастырскій уставъ, каковаго еще не было въ монастыряхъ русскихъ, и нашедши у одного грека, пришедшаго съ митрополитомъ Георгіемъ, *уставъ Студійскаго* монастыря, ввелъ этотъ уставъ въ своей обители и по нему «устави въ монастырѣ своемъ какъ пѣнья пѣти монастырская и поклонъ какъ держати и чтенья почитати и стоянье въ церкви и весь рядъ церковный и на трапезѣ сѣданье и что ясти въ кія дни, все со уставленьемъ». Это первое введеніе настоящаго и притомъ строгаго монастырскаго устава составило великое дѣло, навсегда доставившее Печерскому монастырю старѣйшинство между всѣми монастырями русскими: «Ѳеодосій, говоритъ лѣтописецъ, все то (выше сказанное) изобрѣтъ, предасть монастырю своему; отъ тогоже монастыря пріяша вси монастыреве уставъ; тѣмже почтенъ есть монастырь Печерскій старѣй всѣхъ».

Для сайта BOOK-OLDS.RU

Сооруженіе великой каменной церкви. Черезъ 11 лѣтъ, послѣ построенія монастыря надъ дальними Пещерами, пр. Ѳеодосій рѣшился исполнить давно лелѣянную мысль — построить каменную церковь во имя Успенія Пресвятыя Богородицы. Пр. Антоній, у котораго Ѳеодосій просилъ разрѣшеніе на это построеніе, далъ свое согласіе, а Великій князь Святославъ подарилъ мѣсто для новой церкви. Это послѣднее было не подалеку Спасской церкви на Берестовѣ и близъ пещеры преподобнаго Антонія, въ которой онъ скончался вскорѣ послѣ заложенія этого храма.

Здѣсь, въ 1073 г., преподобный Ѳеодосій заложилъ *великую каменную церковь* новаго монастыря. Это и была соборная или «великая» церковь нынѣшняго монастыря. Но ему не суждено было совершить эту вторую постройку. Въ слѣдующемъ 1074 г. 3 мая онъ скончался, послѣ непродолжительной болѣзни, и погребенъ былъ въ первоначальной Антоніевой пещерѣ, которую онъ наслѣдовалъ отъ Иларіона, т. е. въ нынѣшнихъ *дальнихъ* пещерахъ. Новый монастырь достраивали его преемники въ игуменствѣ: Стефанъ, Никонъ и Іоаннъ. Заложенная въ 1073 г., великая церковь окончена была въ 1075 г., а отдѣлана совершенно и освящена въ 1089 г. Иннокентій Гизель о великолѣпіи ея говоритъ, что она была *подобна небеси*. На построеніе ея великій князь Святославъ далъ 100 гривенъ или 50 фунтовъ золота

Для сайта BOOK-OLDS.RU

и также много драгоцѣнностей пожертвовалъ варягъ Симонъ, бояринъ Всеволода. Иконописью украшали великую церковь художники византійскіе и инокъ печерскій Алипій. Съ построеніемъ новаго, прежній монастырь не былъ уничтоженъ: пещера, при которой онъ находился, стала служить для монастыря усыпальницей, и для ежедневнаго совершенія въ церкви литургіи, за умирающую братію, оставлены были при монастырѣ пресвитеръ, и діаконъ, а также нѣсколько братій для погребенія умирающихъ.

Историческія судьбы монастыря. Добродѣтельная жизнь и святость отшельниковъ доставили Печерской обители высокую, единственную славу между монастырями русскими, а усердіе къ вѣрѣ православныхъ, особенно князей и вельможъ, чрезвычайно обогатило ее. Снабжаемая съ самаго основанія своего и недвижимыми имуществами, обитель постоянно расширялась и украшалась. Въ 1108 г. построена въ ней каменная трапеза; въ 1106 г., княземъ черниговскимъ Николаю Святошею, устроенъ больничный монастырь съ церковію св. Троицы, а въ концѣ 12 в. монастырь обнесенъ былъ каменною стѣной. По признанію нѣкоторыхъ, князь Андрей Юрьевичъ Боголюбскій, въ 1159 г., почтилъ Печерскую обитель титломъ: *архимандріи, лавры и ставропигіи патріаршей.* Но, разрѣляя судьбу Кіева, Печерскій монастырь въ этотъ періодъ подвергался и

Для сайта BOOK-OLDS.RU

бѣдствіямъ, какъ при междоусобныхъ распряхъ князей, такъ, однажды, въ 1096 г., и отъ Половцевъ, разграбившихъ и сожегшихъ монастырь. Въ 1240 г. въ нашествіе Татаръ монастырь былъ ими совершенно разрушенъ, такъ что отъ домонгольскаго періода сохранилась только нижняя часть великой церкви и надворотная церковь Св. Троицы. Оставшіеся въ живыхъ монахи разошлись по лѣсамъ и скрылись въ окрестныхъ пещерахъ, лишь тайно сходясь на богослуженіе—въ уцѣлевшій придѣлъ великой церкви.

Въ 1250 г. Печерскій монастырь находился еще въ запустѣніи и хотя скоро началъ возстановляться,—особенно съ того времени какъ поступилъ во владѣніе литовскихъ великихъ князей и польскихъ королей,—тѣмъ не менѣе до конца XV вѣка находился сравнительно въ упадкѣ, особенно въ слѣдствіе разграбленія и разоренія отъ Татаръ въ 1399 и въ 1416 гг.

Въ 1470 г. великая церковь возстановлена изъ развалинъ кіевскимъ намѣстникомъ княземъ Симеономъ Александровичемъ Олельковичемъ, а въ 1480 г. князь Юрій Симеоновичъ Гольшанскій жалованною грамотою подтвердилъ право сей обители на владѣніе нѣкоторыми землями. Благоденствіе обители было однакоже непродолжительно. 1-го сентября 1482 г. неожиданно напалъ на Кіевъ Менгли-Гирей, разорилъ городъ и Печерскій монастырь, который опять запустѣлъ. Съ XVI в. внѣшнее

Для сайта BOOK-OLDS.RU

благосостояніе Печерской обители упрочивается и значительно возрастаетъ. Возникшее козачество сдерживаетъ хищническіе набѣги на Кіевъ татарскихъ ордъ, и Печерская обитель, не испытывая болѣе погромовъ и, благодаря неослабѣвающему усердію къ ней православныхъ, быстро начинаетъ обогащаться. Она пріобрѣтаетъ путемъ пожертвованій и покупки много недвижимыхъ имуществъ, утверждаетъ свои права на прежнія, заботится о болѣе выгодной группировкѣ своихъ земельныхъ владѣній и о расширеніи и благоустройствѣ особенно ближайшихъ къ обители, подручныхъ имѣній. Но вмѣстѣ съ этимъ благосостояніемъ, обитель много терпитъ отъ безпорядковъ внутреннихъ. При неограниченномъ правѣ польскихъ королей раздавать епископіи и монастыри по своему произволу, открывалось широкое мѣсто искательствамъ, интригамъ, борьбѣ изъ за доходнаго архимандричьяго мѣста въ Печерскомъ монастырѣ со стороны родовыхъ шляхтичей; получая этотъ санъ какъ «хлѣбъ духовный», какъ оброчную статью, они не заботились о духовныхъ интересахъ обители, эксплоатировали средствами Лавры, опустошали помѣстья, въ борьбѣ съ претендентами захватывали имущества и производили другіе безпорядки. Хотя въ 1522 г. Лаврою исходатайствована была у Сигизмунда I привиллегія, которою предоставлялось право старцамъ Печерскаго монастыря, вмѣстѣ съ князьями, панами и земледѣльцами, самимъ изби-

Для сайта BOOK-OLDS.RU

рать себѣ архимандрита, но эта привиллегія, подтверждавшаяся и послѣдующими польскими королями, оставалась мертвою буквою и безпорядки внутреннiе продолжались до конца XVI ст., такъ что съ 1494 г. по 1574 г. въ Лаврѣ смѣнилось тридцать архимандритовъ.

Съ конца XVI стол. въ исторiи Лавры совершается переворотъ. Она примыкаетъ къ религiозному движенiю юго-западной Руси, вызванному усилившеюся пропогандою иновѣрiя, и, не переставая служить дѣлу благочестiя, является вмѣстѣ свѣтильникомъ и оплотомъ православiя. Охраненiе православiя и борьба съ враждебными ей началами занимаютъ первенствующее мѣсто въ дѣятельности Лавры, и вмѣстѣ съ этимъ выдвигаются на первый планъ образовательныя средства неоходимыя для этой цѣли: школы, типографiя, изданiя книгъ, ученыя братства и т. п. Особенно видное мѣсто въ этой защитѣ православiя принадлежитъ знаменитымъ кiево-печерскимъ архимандритамъ Iову Борецкому, Никифору Туру и Петру Могилѣ.

Съ присоединенiемъ Малороссiи къ Россiи, начался болѣе спокойный перiодъ въ исторiи Кiево-Печерской Лавры; но страшный пожаръ 1718 г. опять разорилъ ее. Въ этомъ пожарѣ погибли всѣ древнiя грамоты, драгоцѣнности и богатая библiотека Лавры. Усердiе къ Лаврѣ Петра Великаго, давшаго средства и принявшаго мѣры къ обновленiю ея, послѣ этого пожара, возстановили ее. Со-

Для сайта BOOK-OLDS.RU

борная Успенская церковь окончательно обновлена послѣ пожара и освящена въ 1729 г.

Въ 1786 г. Лавра получила штатъ, по коему оставлено въ ней 100 монаховъ на опредѣленномъ жалованьѣ, а избытокъ недвижимыхъ имѣній поступилъ въ вѣдомство Директоровъ Домоводства, какъ сказано въ Высочайшемъ указѣ Правительствующему Сенату. Несмотря однакоже на значительное сокращеніе средствъ, вслѣдствіе эгого обстоятельства, благочестивое усердіе къ Лаврѣ всѣхъ Государей и Государынь Русскихъ прошлаго и нынѣшняго столѣтія и благоговѣніе къ Лаврской святынѣ многихъ знатныхъ лицъ и всего русскаго народа поддерживало и поддерживаетъ, многочисленными пожертвованіями, внѣшнее благолѣпіе и благосостояніе преславной обители на высотѣ соотвѣтствующей ея великому историческому значенію.

б) Управленіе и составъ Лавры.

Управленіе Лавры. Со времени своего основанія Печерскій монастырь, состоя подъ главнымъ начальствомъ *Кіевскаго митрополита*, находился подъ непосредственнымъ распоряженіемъ своихъ игуменовъ и архимандритовъ, которые были избираемы самимъ братствомъ. Во второй половинѣ XV вѣка Лавра стала ставропигіею Константинопольскаго патріаршаго престола, продолжая управляться своими архимандритами, избираемыми вольными голосами братіи, а потомъ и представителей

Для сайта BOOK-OLDS.RU

свѣтскаго православнаго общества. Въ 1685 г. она была подчинена московскому патріарху, а съ учрежденіемъ св. Сѵнода наименована его ставропигіею, все еще оставаясь подъ ближайшимъ управленіемъ своихъ архимандритовъ, избираемыхъ также вольными голосами братіи. Въ 1786 г. *священно-архимандритство* Лавры соединено съ саномъ митрополита Кіевскаго и съ тѣхъ поръ ему, какъ *настоятелю*, принадлежитъ вся правительственная и распорядительная власть въ Лаврѣ.

Управленіе Лаврою раздѣляетъ съ митрополитомъ *Духовный Соборъ*, которому преимущественно принадлежитъ судебная власть и которому предоставлены всѣ права присутственнаго мѣста. Присутствующіе члены собора, называемые *соборными старцами*, опредѣляются настоятелемъ Лавры преимущественно изъ начальствующихъ надъ какою-либо частію Лаврскаго управленія, а иногда и изъ другихъ братій. Во главѣ Духовнаго Собора стоитъ *Намѣстникъ* — архимандритъ, которому принадлежитъ общій надзоръ и руководство по всѣмъ частямъ управленія.

Составъ Лавры. Послѣ намѣстника, въ разныхъ частяхъ, начальствуютъ и состоятъ членами Собора: 1) *Казначей*, онъ принимаетъ, хранитъ и выдаетъ всѣ лаврскія суммы, содержитъ и выдаетъ приходо-расходныя книги; 2) *Экономъ*, имѣющій въ своемъ вѣдѣніи всѣ лаврскія угодья, все лаврское имущество, построй-

Для сайта BOOK-OLDS.RU

ки, починки и т. п. 3) *Экклесіархъ*, въ вѣдѣніи котораго состоятъ всѣ лаврскія церкви, ризницы, утварь, церковная библіотека, церковныя кружки, порядокъ колокольнаго звона, повѣстка чреды служеній и церковная стража; 4) *Типографіи начальникъ*, имѣющій въ своемъ вѣдѣніи лаврскую типографію, ея запасы и снаряды, литографію, словолитню и другія заведенія; 5) *Благочинный*, имѣющій надзоръ за порядкомъ и благочиніемъ въ Лаврѣ, и 6) *Келарь*, распоряжающійся провизіею для братской трапезы.

Завѣдующіе отдѣльными частями и не входящіе въ число членовъ Собора: 7) *Блюстители* ближнихъ и дальнихъ Пещеръ, отъ которыхъ зависитъ распоряженіе касающееся св. пещеръ и живущей тамъ братіи; 8) 9) 10) 11) *Начальники*: Больничнаго монастыря, Лаврской гостинницы-страннопріимницы, Китаевской и Голосѣевской пустыней; 12) *Начальникъ* свѣчнаго завода. 13) *Врачь* страннопріимной больницы, и 14) *Смотритель* иконописной и рисовальной школы.

Штатъ Лавры. По штатамъ полагается въ Лаврѣ 100 монашествующихъ и 270 послушникомъ. Въ дѣйствительности же состоитъ всѣхъ монашествующихъ въ Лаврѣ и подвѣдомыхъ ей пустыняхъ и учрежденіяхъ 205 человѣкъ. Изъ нихъ архимандритовъ, іеромонаховъ и іеродіаконовъ 138 и рясофорныхъ монаховъ 67.

По сословіямъ всѣ они раздѣляются такъ: изъ

Для сайта BOOK-OLDS.RU

духовнаго званія 54, изъ военнаго 22, изъ дворянъ 15, изъ купцовъ 2, изъ мѣщанъ 42, изъ казаковъ 17, изъ крестьянъ 51, изъ военныхъ поселянъ 2. Послушниковъ дѣйствительныхъ, опредѣленныхъ на штатныя вакансіи 199. Сверхъ того въ разныхъ вѣдомствахъ Лаврской экономіи находится временно-трудящихся въ учрежденіяхъ и мастерскихъ 530 человѣкъ *).

в) Богослуженіе и праздники въ Лаврѣ.

Богослуженіе въ Лаврѣ неизмѣнно совершается по уставу Студійскаго монастыря, принятому ею еще при жизни преп. Ѳеодосія. Каждая служба отправляется неспѣшно и съ особеннымъ благоговѣніемъ. Трогательные напѣвы ея, извѣстные подъ именемъ Кіевопечерскихъ, извѣстны и уважаемы во всей Россіи. Благочестивые поклонники и набожные Кіевляне, не смотря на продолжительность лаврскаго Богослуженія, слушаютъ оное отъ начала до конца. Особенно торжесвенно бываетъ Богослуженіе въ *храмовой* праздникъ *Успенія Богородицы*. Торжественность сія увеличивается отъ многочисленнаго стеченія народа, который собирается въ Лавру къ этому дню со всѣхъ концовъ Россіи. Наканунѣ праздника, всенощное бдѣніе совершается самимъ настоятелемъ Лавры съ знатнѣйшимъ соборомъ и оканчивается

*) Изъ Памятной книжки Кіев. Епархіи, изд. 1882 г.

Для сайта BOOK-OLDS.RU

въ часъ по полуночи. Кромѣ продолжительности, и торжественности, Богослуженіе сіе отличается еще тою особенностію, что предъ величаніемъ поются, среди церкви, всѣмъ соборомъ служащихъ, погребальныя пѣсни Божіей Матери, т. е. статьи 17 каѳизмы съ стихами въ честь Богоматери, подобно тому, какъ то бываетъ надъ плащаницею въ великую субботу. По 6-й пѣсни канона, отворяются врата, спускается внизъ чудотворная икона Богоматери и предъ нею читается торжественный акаѳистъ Успенію. На самый праздникъ, послѣ водоосвященія, предъ литургіею, торжественно совершается крестный ходъ вокругъ Лавры, начиная отъ сѣверныхъ вратъ ея, мимо святыхъ и до пещерныхъ: предъ каждыми изъ нихъ останавливаются для литіи, и окропляются св. водою стѣны обители и сопутствующій народъ. По окончаніи литургіи, по заповѣди св. основателей Лавры, поставляется среди монастыря открытая трапеза для низшей братіи Христовой, которую благословляетъ и отвѣдываетъ самъ настоятель Лавры.

Желающіе выслушать отдѣльно или вмѣстѣ съ другими богомольцами, молебенъ, панихиду, *заказать* совершить *отдѣльную литургію*, записать въ лаврскіе синодики себя, своихъ родныхъ и знакомыхъ на временное или вѣчное поминовеніе при богослуженіяхъ, обращаются съ просьбами къ монахамъ—записчикамъ, находящимся въ каждой церкви обыкновенно подлѣ церковныхъ дверей. Записчикамъ поручено принимать для освященія иконы и кресты, а также пожертвованія

Для сайта BOOK-OLDS.RU

въ пользу обители или братіи и выдавать жертвователямъ квитанціи на суммы болѣе значительныя.

Исповѣдь поклонниковъ, по ихъ желанію, совершается въ Лаврѣ ежедневно (въ трапезной церкви, въ больничной Николаевской церкви и въ церквахъ ближнихъ и дальнихъ пещеръ), между церковною службою: утромъ — послѣ утрени, вечеромъ — послѣ вечерни. Пріобщаются поклонники во всѣхъ церквахъ, гдѣ совершается Божественная литургія, которая въ Лаврѣ и на Пещерахъ совершается ежедневно въ десяти и болѣе церквахъ.

Достойно замѣчанія, что во все продолженіе четыредесятницы, начиная отъ среды первой и до среды страстной седмицъ, исключая субботъ и недѣль, въ соборной церкви Лавры ежедневно, съ незапамятныхъ временъ, совершается преждеосвященная литургія.

Праздники. Кромѣ великаго храмоваго праздника, — *15 Августа* въ день Успенія Пресвятыя Богородицы, въ Лаврѣ мѣстные праздники отличаются торжественностію Богослуженія, въ слѣдующіе дни: 1) 3 Мая—память препод. Ѳеодосія Печерскаго. 2) 10 Іюля—память препод. Антонія Печерскаго; 3) 15 Іюля—память равноапостольнаго князя Владиміра; 4) 14 Августа—предпразднество Успенія Пр. Богородицы и перенесеніе честныхъ мощей препод. Ѳеодосія; 5) 28 Августа — общая память всему собору Препод. почивающихъ въ Дальнихъ Пещерахъ Лавры; 6) суббота по отданіи праздника Воздвиженія—общая память всему собору Препод. почивающихъ въ Ближнихъ Пещерахъ; 7) 30 Сентября — память св. Михаила,

Для сайта BOOK-OLDS.RU

перваго митрополита Кіевскаго; 8) вторая недѣля великаго поста—общая память всему собору Препод. Печерскихъ. Во всѣ сіи дни, послѣ литургіи, отправляется торжественный молебенъ празднуемымъ угодникамъ, предъ ихъ св. мощами; а во дни памяти препод. Антонія и Ѳеодосія поставляется и трапеза среди монастыря для нищихъ и странниковъ и вообще всѣхъ богомольцевъ.

Праздничныя облаченія. Давностію введенъ въ Лаврѣ обычай, *въ извѣстные дни* употреблять извѣстнаго цвѣта священнослужительскія облаченія. Такъ въ праздники Господскіе употребляются въ ней парчевыя ризы съ золотыми разводами по алому полю; въ Богородичные и ангельскіе дни употребляются парчевыя ризы съ золотыми же разводами, но по бѣлому полю, или же совершенно бѣлыя; въ апостольскіе дни даютъ ризы желтаго цвѣта; въ святительскіе — голубаго; въ мученическіе—краснаго; во дни преподобныхъ—зеленаго цвѣта *).

г) Лаврскія церкви и учрежденія.

(Въ Лаврской камен. оградѣ).

Лаврская ограда. Еще въ домонгольскій періодъ Печерскій монастырь былъ обнесенъ сначала деревянною оградою — «тыномъ», а затѣмъ каменною стѣною, которая, во времена разорѣній

*) Паломникъ Кіевскій изд. 5-е, 1871 г.

Для сайта BOOK-OLDS.RU

Кіева, вѣроятно, большею частію была въ разрушенномъ состояніи. Существующая-же старая каменная ограда, во кругъ Лавры, по нѣкоторымъ свѣдѣніямъ, сооружена около 1698 года. Она имѣетъ фигуру семиугольника, съ выдающимися небольшими башнями (четырьмя) на углахъ; вся длина ея 520 саженъ; высота въ 2 сажени и мѣстами выше двухъ саж.; толщина въ 4½ аршина. Съ сѣверной стороны, почти параллейно старой оградѣ, сооружена новая каменная ограда, которая гораздо ниже и тоньше старой. Воротъ трое: Святыя, Экономическія и Пещерныя. Поверхность, въ предѣлахъ ограды, имѣетъ площадь ровную съ покатостію къ пещернымъ воротамъ, занимая 17.610 кв. саженъ. На этой площади, въ оградѣ, расположены слѣдующія Лаврскія зданія *):

1) Соборная или великая церковь. Войдя въ Лавру, чрезъ Святыя ворота, впереди насъ, прежде всего, выдается замѣчательнѣйшее святилище Кіево-Печерской Лавры—*Соборная церковь*, увѣнчанная семью золоченными куполами,—это святилище предметъ продолжительныхъ заботъ и попеченій преподобныхъ *Антонія* и *Θеодосія* Печерскихъ.

Первоначальная церковь, заложенная преп. Θеодосіемъ и построенная византійскими мастерами, была

*) Показанныя цифрами на прилагаемомъ въ концѣ книжки планѣ.

Для сайта BOOK-OLDS.RU

торжественно освящена при игуменѣ Іоаннѣ 1089 г. митрополитомъ Кіевскимъ Іоанномъ и четырьмя епископами: Черниговскимъ, Ростовскимъ, Юрьевскимъ и Бѣлгородскимъ. Архитектура той церкви была византійская съ превосходною живописью, мозаикою и фресками; иконы съ драгоцѣнными камнями; полъ былъ устланъ разноцвѣтнымъ мраморомъ. Снаружи всѣ украшенія и купола были вызолочены, а крестъ на главномъ куполѣ былъ кованный изъ чистаго золота. Но до нашего времени ни внутреннихъ, ни внѣшнихъ украшеній этой древнѣйшей церкви не сохранилось; переданы только однѣ поэтическія сказанія современниковъ и легенды.

Соборная церковь возобновлялась изъ развалинъ въ 1470 г. и затѣмъ, послѣ опустошительнаго пожара 1718 г.; въ послѣдній разъ возобновлена и освящена въ 1729 г. Первоначальный планъ ея былъ удержанъ, но фасадъ подвергся измѣненію, особенно карнизы, фронтоны и главы на куполахъ, получившіе новую форму. Церковь расположена въ видѣ квадрата; длина ея съ алтаремъ 21 с., ширина съ предѣлами 20 с., вышина 22 с. Куполы и главы позолочены. 1879—1880 годахъ наружная штукатурка и живопись соборной церкви изящно реставрированы съ сохраненіемъ и обозначеніемъ, особою краскою, древнихъ поясковъ алтарной части храма. Нынѣшняя стѣнная живопись въ великой церкви относится къ прошлому столѣтію и произведена разновременно, но послѣ возобновленія и освященія церкви въ 1729 г.

Для сайта BOOK-OLDS.RU

Въ Лаврской соборной церкви десять престоловъ: 1) главный во имя Успенія Пресвятыя Богородицы; боковые: 2) Св. Архангела Махаила, 3) Св. Іоанна Богослова, 4) Трехъ Святителей, 5) Св. Архидіакона Стефана, 6) Св. Іоанна Предтечи; на хорахъ: 7) Св. Апостола Андрея Первозваннаго, 8) Преображенія Господня, 9) Преподобнаго Антонія и 10) Преподобнаго Ѳеодосія Печерскихъ.

Иконостасъ рѣзной работы во вкусѣ рококо весь вызолоченъ первонач. въ 1718 г., потомъ въ 1809—1810 год. и, наконецъ, въ 1850 году усердіемъ графини Орловой. 42 иконы въ иконостасѣ покрыты серебряными вызолоченными ризами, изъ коихъ нѣкоторыя съ драгоцѣнными камнями. Висячія лампады предъ нижнимъ рядомъ иконъ, царскія врата, одежды на главномъ престолѣ и жертвенникѣ и многія паникадила изъ чистаго серебра чеканной работы. Вблизи иконостаса, на правой сторонѣ, въ серебрянной ракѣ съ 1636 г. хранится глава Св. Великаго Князя Владиміра, а на лѣвой сторонѣ, тоже въ серебрянной ракѣ, покоятся мощи Св. Михаила, перваго митрополита Кіевскаго, перенесенные изъ ближнихъ пещеръ въ 1730 г.

Въ правомъ юго-западномъ углу, находится гробъ преп. Ѳеодосія; мощи же его перенесенныя въ вел. церковь въ 1091 г., при нашествіи татаръ скрыты подъ церковію, гдѣ остаются и до нынѣ. Въ лѣвомъ сѣверозападномъ углу находится (съ

Для сайта BOOK-OLDS.RU

1825 г.) серебрянная рака для частицъ мощей всѣхъ Печерскихъ угодниковъ.

Главную святыню соборной церкви составляетъ *чудотворная икона* Успенія Пресвятыя Богородицы, древней византійской живописи, на кипарисной доскѣ, длиною 9, а шириною 6½ вершк. Весьма важная въ археологическомъ отношеніи, какъ памятникъ древней византійской иконописи, икона эта покрыта ризою изъ чистаго золота и украшена множествомъ брилліантовъ и другихъ драгоцѣнныхъ камней; она вставлена въ серебрянный кругъ или щитъ, на которомъ изображены два ангела, поддерживающіе икону, а надъ нею Богъ Отецъ и Духъ Святый. Св. Икона эта находится надъ царскими вратами въ срединѣ длинныхъ серебряныхъ и позлащенныхъ лучей. Предъ нею горитъ неугасимая лампада, и для лобызанія поклонниковъ икона спускается на шелковыхъ вервяхъ внизъ и снова поднимается на свое мѣсто.

Въ тяжкія и опасныя времена для Кіева икона сія обносится кругомъ ограды, какъ было, напр. въ 1812, 1831, 1847 и 1866 годахъ. Въ каждую среду, предъ литургіею, соборнѣ отправляется предъ сею иконою акаѳистъ Божіей Матери.

Въ придѣлѣ Св. Іоанна Богослова на сѣверной стѣнѣ подлѣ иконостаса находится икона Божіей Матери, называемая *Игоревскою*.

Предъ этою иконою молился въ послѣднія минуты своей жизни великій князь Кіевскій Св. Игорь Ольговичь, подвизавшійся въ Ѳеодоровской обители и здѣсь

Для сайта BOOK-OLDS.RU

убіенный, возмутившимися кіевлянами въ 1147 г. При южной стѣнѣ сего придѣла около иконостаса находится кіотъ съ частицами мощей различныхъ древнихъ св. угодниковъ и другими памятниками древней святыни. Въ придѣлѣ, Св. архидіакона Стефана, подлѣ южной стѣны, въ серебряной ракѣ находится часть мощей, именно указательный перстъ сего архидіакона. Въ этомъ же придѣлѣ, подъ поломъ въ усыпальницѣ, нетлѣнно почиваетъ въ архіерейскомъ облаченіи блаженный Павелъ митрополитъ Тобольскій и Сибирскій, постриженецъ Кіево-Печерской Лавры, по удаленію на покой подвизавшійся и скончавшійся здѣсь въ 1770 г.

Кромѣ означенной святыни, а также крестовъ и иконъ съ частицами св. мощей или животворящаго древа Креста Господня, въ Лаврской соборной церкви, въ особомъ отдѣленіи, внизу въ правомъ углу отъ входа, помѣщается *Ризница*, гдѣ сохраняются драгоцѣнныя сокровища, жертвованныя Лаврѣ въ разное время благочестивымъ усердіемъ Царственныхъ лицъ, малороссійскихъ гетмановъ, русскихъ вельможъ и лицъ духовныхъ,— евангелія, кресты, чаши, панагіи, саккосы, ризы, митры, жезлы и проч.

Болѣе замѣчательные изъ нихъ слѣдующіе: два большія евангелія, пожертвованныя Петромъ Великимъ; большое евангеліе кіевскаго митрополита Серапіона, стоимостію свыше 17 тысячъ рублей; золотые сосуды съ драгоцѣнными камнями гетмана Самойловича; такіе же сосуды князя Гагарина; серебряные вызолоченные сосуды Императрицы Анны Іоанновны; большія дарохранительницы графа Шереметьева и графини Орловой-Чесменской; золотой поставной крестъ гетмана

Для сайта BOOK-OLDS.RU

Мазепы; златая лампада съ брилліанто-жемчужною кистью, сдѣланная къ мощамъ св. Кн. Владиміра Екатериною II; алмазныя и брилліантовыя панагіи Петра I, Елисаветы Петровны, Александра I, князя Волконскаго и графа Румянцева; полное архіерейское облаченіе императора Николая I; брилліантовый фельдмаршалскій жезлъ и таковая же вѣтвь графа Румянцева Задунайскаго, пожалованные ему Екатериною II по заключеніи Кайнарджійскаго мира и отданные въ Лавру его сыномъ, и многіе другіе.

На хорахъ великой церкви, въ особыхъ отдѣленіяхъ, помѣщается церковная и ученая библіотека Лавры. Ученая библіотека, состоящая изъ значительнаго числа книгъ, составилась въ прошломъ столѣтіи по завѣщаніямъ настоятелей и ученой братіи Лавры. Древнѣйшая въ Россіи, начатая еще при Ярославѣ, библіотека Кіево-Печерской Лавры, заключавшая въ себѣ богатое собраніе рукописей, погибла при пожарѣ 1718 г. Нынѣ число рукописей Лаврской библіотеки очень незначительно, и только нѣкоторыя изъ нихъ принадлежатъ первой половинѣ 17 вѣка, прочія же всѣ почти не старѣе послѣдней половины прошлаго столѣтія.

Подъ поломъ великой церкви находится *усыпальница* многихъ именитыхъ княжескихъ родовъ, малороссійскихъ гетмановъ, православныхъ кіевскихъ воеводъ, многихъ епископовъ и архимандритовъ Лавры.

Здѣсь покоятся: Глѣбъ Всеволодовичь, князь минскій, и его супруга Анастасія Ярополковна; Симеонъ Ольковичь, князь слуцкій; востановитель великой церкви, послѣ татарскаго разоренія ея, знаменитый поборникъ православія Константинъ Іоанновичь князь Острожскій, и, великій своими заслугами для дѣла вѣры и церкви русской, Петръ Могила митрополитъ Кіевскій;

Для сайта BOOK-OLDS.RU

фельдмаршалы: графъ Петръ Александр. Румянцевъ Задунайскій († 1794 г.) и графъ Ив. Вас. Гудовичъ (1821 г.).

2) Трапезная церковь. На право (на югъ) отъ Соборной церкви въ 8 саженяхъ, находится каменная однокупольная церковь во имя св. Апостоловъ Петра и Павла съ Лаврскою *Трапезною*. Длина церкви съ трапезою 18 саж., а ширина 6 саж. Нынѣ въ этой церкви, ежедневно, съ вечера исповѣдываются и слушаютъ вечернее правило богомольцы, готовящіеся къ причащенію, и утромъ около 7 часовъ, совершается, такъ называемая *беззвонная* литургія.

Послѣ первоначальной трапезной церкви, построенной въ 1108 г., разрушенной землетрясеніемъ въ 1230 г., но существовавшей и въ 17 в., нынѣшняя церковь построена въ 1720 г. Въ трапезной церкви до 1786 г. происходили торжественные выборы архимандритовъ Лавры вольными голосами братій и свѣтскихъ сановниковъ. Близъ входа въ эту церковь находится, обозначенная надписью на большомъ камнѣ могила Кочубея и Искры, казненныхъ Мазепою въ 1708 г. за доносъ объ измѣнѣ его.

3) Митрополичій домъ съ 2-мя церквами. Рядомъ съ трапезною церковію, двухъэтажное каменное зданіе, въ немъ устроены—*настоятельскіе покои* и въ кажд. этажѣ церковь: во имя Святителя Михаила, перваго митрополита Кіевскаго (въ ниж. этажѣ) и во имя Святителя Митрофана, воронежскаго чудотворца, называемая

Для сайта BOOK-OLDS.RU

Покровская или Крестовая; въ ней ежедневно съ вечера отправляется всенощная, а утромъ въ 8 час., такъ называемая, *покоевская* литургія.

Настоятельскіе покои построены въ 1727 году. Въ 1823 г. они ремонтированы и зданіе перекрыто желѣзомъ. Въ 1862 г. къ нимъ придѣланъ съ южной стороны великолѣпный крытый балконъ, съ котораго открывается живописный видъ на Днѣпръ, мосты, желѣзную дорогу и Заднѣпровье. Здѣсь-же выходъ въ прилежащій садъ съ бесѣдкою.

Церкви устроены покойнымъ кіевскимъ митрополитомъ Филаретомъ.

4) Намѣстничьи кельи. Близъ колокольни, къ западу отъ митрополичьяго дома, въ двухъ-этажномъ каменномъ домѣ заново-ремонтированномъ находятся *Намѣстничьи кельи*; въ нихъ постоянно живетъ Намѣстникъ Лавры и здѣсь останавливаются, посѣщающіе Кіево-Печерскую Лавру, русскіе Архіереи и другіе благочестивыя высшія особы духовнаго сана.

Между Намѣстничьими кельями, митрополичьимъ домомъ, Соборною церковію и колокольнею устроенъ *скверъ* съ фонтаномъ по срединѣ. Остальная площадь во кругъ Соборной церкви, переулокъ Экономическій и спускъ къ Пещернымъ воротамъ, вымощены каменными плитами и кирпичными тротуарами, ведущими къ окружающимъ и прилежащимъ зданіямъ.

5) Лаврская колокольня. Впереди Соборной церкви выдается величественное осми-угольное зданіе—*Лаврская колокольня.* Она имѣетъ четыре этажа, украшена коллонами разныхъ архи-

Для сайта BOOK-OLDS.RU

тектурныхъ орденовъ; крестъ и куполъ ея позолочены. Высота колок. съ крестомъ 46 с., въ окружности у основанія $41^2/_3$ саж. Въ верхнемъ этажѣ находятся *боевые часы*, куда ведетъ лѣстница въ 374 ступени; въ третьемъ—*колокола*, изъ которыхъ самый большой наз. Успенскій вѣсомъ тысячу пудовъ.

Лавр. *Колокольня* построена архитекторомъ Шейденомъ по чертежамъ знаменитаго Граф. Растрелли. Она новѣе прочихъ каменныхъ лаврскихъ зданій: постройка начата 25 мая 1731 г., а окончена 1745 г. Возобновлена въ 1825 г. Ремонтирована въ 1880 г. Первоначальная постройка стоила $58^1/_2$ тысячь, а возобновленіе около 60 тысячь руб. асигн.

Съ колокольни открываются прекрасные виды на Кіевъ и его окрестности; въ ясную погоду можно видѣть ближайшіе уѣздные города и вообще всѣ окрестности въ окружности на 20 верстъ и болѣе.

6) Кельи Лаврской братіи. Отъ Святыхъ вратъ, по обѣимъ сторонамъ прохода къ Великой церкви, тянутся одно-этажныя каменныя зданія—монашескія кельи, а позади ихъ помѣщенія для младшей братіи Лавры и разныя хозяйственныя заведенія, какъ-то: золотарня, малярня, столярня, швальня, иконописная и т. п. Въ переулкѣ ведущемъ къ Экономическимъ воротамъ находятся келліи эконома Лавры, начальника Лавр. типографіи и др. почетныхъ братій; у воротъ: слесарня, кузница и т. п.

7) Святыя ворота съ церковію. Съ западной стороны, (противъ зд. Арсенала) находятся

Для сайта BOOK-OLDS.RU

врата, издревле называемыя *святыми*. Надъ ними однокупольная церковь во имя св. Троицы. Церковь эта, послѣ Соборной великой церкви, единственный въ Лаврѣ памятникъ домонгольскаго періода, возобновлена вмѣстѣ съ вратами и каменною оградою въ 1696 г. Церковь, врата и ограда (снаружи въ проходѣ) расписаны священными изображеніями и ликами преп. угодниковъ Печерскихъ. Крестъ, глава и куполъ позолочены. Нынѣ церковь и врата заново реставрированы съ возстановленіемъ древнихъ формъ ея купола.

Передъ св. воротами, между стѣнами лаврской ограды, сдѣлана *площадка* съ широкимъ проходомъ, росписанымъ ликами святыхъ: слѣва—изображенъ вовесь ростъ преп. Антоній съ сонмомъ печерскихъ угодниковъ, а справа — пр. Ѳеодосій, какъ игуменъ печерскій въ мантіи и эпитрахели съ крестомъ въ рукахъ и со всѣми святыми, почивающими въ его пещерахъ. Площадка, проходъ и дорожка (тротуаръ) до самой Соборной церкви, длиною въ 65 саж., шириною въ 1 саж, вымощены гранитными плитами. Тротуары вдоль келлій—кирпичемъ.

Троицкую церковь надъ вратами первоначально построилъ въ 1106 г. Черниговскій князь Николай Давидовичь Святоша, который, принявъ иночество въ Печерскомъ монастырѣ, три года былъ у этихъ вратъ *привратникомъ*. Въ прежнее время ворота эти, а вѣроятно и всѣ прочія, съ полудня запирались на нѣсколько часовъ и вратарь не смѣлъ ихъ отпирать,

Для сайта BOOK-OLDS.RU

безъ благословенія настоятеля, хотя-бы и самъ князь пріѣхалъ въ Лавру. Въ настоящее-же время ворота эти отворены во весь день и входъ въ нихъ—для всѣхъ свободенъ.

8) Больничный монастырь съ 2-я церквами. Отъ Святыхъ вратъ влѣво (къ западу) между книжною лавкою и корпусомъ келлій, находятся ворота, ведущія въ двухъ-этажное каменное зданіе—*Больничный монастырь*, устроенный, въ 1842 г. для лаврской братіи на 32 кровати, попеченіемъ митрополита Филарета, съ церковію во имя св. Николая, а вторая цер. во имя Пресв. Богородицы всѣхъ скорбящихъ радости, устроенная въ 1861 г. собственно для больныхъ братій, такъ, что они, не оставляя своихъ кроватей, могутъ видѣть и слышать Богослуженіе. Здѣсь-же большею частію отпѣваются усопшіе братья. Въ эту верхнюю церковь входъ постороннимъ богомольцамъ, особенно женщинамъ, воспрещенъ, кромѣ одного дня въ году—въ храмовой праздникъ 24 октября. При больничномъ монастырѣ имѣется своя аптека, врачъ и больничный штатъ братства.

Первоначальное основаніе въ Лаврѣ больницы и при ней церкви во имя св. Николая положено преподобнымъ Николаемъ Святошею, кн. Черниговскимъ, который, послѣ первоначальнаго искуса въ братской поварнѣ и въ должности Лаврскаго вратаря, будучи оставленъ на уединенное пребываніе въ келліи, устроилъ больницу и при ней церковь, и здѣсь провелъ въ иноческихъ подвигахъ остальные 30 лѣтъ своей жизни, занимаясь воздѣлываніемъ разведеннаго имъ сада.

Для сайта BOOK-OLDS.RU

При больничномъ монастырѣ погребенъ 1815 г., извѣстный святостію своихъ подвиговъ и отличающейся прозорливостію схимонахъ Михаилъ, скончавшійся ра 93 году своей жизни.

9) Экономическія ворота съ церковію. Съ сѣверной стороны, отъ цер. Спаса на Берестовѣ, въ Лавру ведутъ *Экономическія ворота* надъ которыми построена красивая каменная пятиглавая церковь Всѣхъ Святыхъ, недавно поновленная. Въ ней совершается Богослуженіе только въ теченіи одной недѣли,—Всѣхъ Святыхъ.

Экон. ворота и церковь сооружены одновременно съ Лаврскою оградою, гетманомъ Мазепою, около 1696 года. Ворота эти получили названіе отъ вблизи расположенныхъ экономическихъ заведеній Лавры.

10) Келарскій дворъ и просфорня. Въ сѣверо-восточномъ углу, возлѣ Лаврской ограды, находятся каменныя зданія въ которыхъ устроены склады муки, крупъ и проч. съѣсныхъ припасовъ. Въ отдѣльномъ домикѣ—*Келарскія келліи*. Въ большемъ двухъ-этажномъ каменномъ зданіи помѣщается *хлѣбня* и *просфоропекарня*. При просфоропекарнѣ, противъ Великой церкви, устроена *лавка*—для постоянной ежедневной продажи просфоръ. Просфоры, смотря по величинѣ, продаются отъ 1½ коп. до 15 коп. Здѣсь-же, около просфорной Лавки, можно записывать на просфорахъ имена для поименованія.

Для сайта BOOK-OLDS.RU

11) Типографія и словолитня. Къ Сѣверо-востоку отъ великой церкви и слѣва при спускѣ къ Пещернымъ вратамъ, расположено красивое каменное зданіе въ 2 этажа, а съ восточной, при спускѣ, въ 3-и этажа—*Лаврская типографія.* Она, послѣ послѣдняго пожара, совершенно обновлена и всѣ ея отдѣлы приведены въ надлежащій порядокъ. Въ *нижнемъ* этажѣ зданія помѣщаются: а) *паровая машина*, приводящая въ движеніе 2 токарные, 2 сверлильные, 2 стругальные станки и насосъ—здѣсь устроенные, и четыре скоропечатныя машины, установленныя въ среднемъ этажѣ. Кромѣ того машина можетъ поднимать въ верхній этажъ зданія, въ случаѣ надобности, воду изъ систерны, устроенной среди сквера, что передъ зданіемъ типографіи; б) *пневматическая колориферная печь*, для нагрѣванія верхняго этажа и сушки листовъ бумаги и в) *кузня* у воротъ. Въ *среднемъ* этажѣ устроена *наборная* съ кассами буквъ и *печатная*, гдѣ кромѣ четырехъ скоропечатныхъ машихъ, производится печатаніе еще на семи ручдыхъ хорошихъ станкахъ. Здѣсь-же въ особыхъ комнатахъ находится складъ бумаги, и типографскихъ припасовъ; а также *переплетная* мастерская. Въ *верхнемъ* этажѣ, въ одной пространной и свѣтлой залѣ, помѣщаются: а) *литографія* съ *хромо-литографіею*, отпечатанныя, здѣсь, раздыя священныя изображенія на бумагѣ и холстѣ, а также лито-

Для сайта BOOK-OLDS.RU

графскіе камни и прочіе припасы литографіи. Въ другихъ отдѣльныхъ ососыхъ комнатахъ, б) *сушильня* для сушки бумаги и в) *складъ* для новоотпечатанныхъ произведеній типографіи и книгъ, и клеше, изготовленныхъ въ стереотипномъ и гальванопластическомъ заведеніяхъ. Съ восточной стороны зданія устроена галлерея съ балкономъ, съ коихъ открывается прекрасный видъ на Днѣпрѣ и Заднѣпровье.

Въ *Особомъ* двухъ-этажномъ каменномъ зданіи, находящемся въ типографскомъ дворѣ, помѣщаются: а) *Словолитня* (въ ниж. этажѣ) съ плавит. печью 4-мя станками стругательными и 1 сверлительнымъ и б) *Стереотипное* съ *гальваническимъ* заведеніемъ (въ верх. этажѣ) имѣющіе плавит. печь, 2 пресса, 4 станка для приготовленія «матрицы», 1 батарея и 2 котла; а также необходимые станки для очистки стереотипныхъ книгъ и мѣдныхъ клеше.

Здѣсь-же, въ особомъ 2 этаж. камен. домикѣ, помѣщается столяръ, изготовлящій все необходимое для типографіи и живутъ рабочіе мальчики, а также портные и сапожники, работающіе исключительно для типографскихъ мальчиковъ и рабочихъ.

Лаврская типографія основана по мнѣнію нѣкоторыхъ княземъ Острожскимъ, а по другимъ свѣдѣніямъ быв. въ 1588 г. архимандритомъ Лавры Елисеемъ Плетенецкимъ, на томъ самомъ мѣстѣ, гдѣ она и теперь находится. Первая книга напечатанная здѣсь въ 1616 г. была „Часословъ съ Богомъ Святымъ“ а вторая из-

Для сайта BOOK-OLDS.RU

вѣстная подъ названіемъ „Образецъ Добродѣтели“ на польскомъ языкѣ, въ 1618 г. Но находились книги печатанныя въ этой типографіи и около 1608 г.

Въ настоящее время ежегодно печатается въ Лаврской типографіи разныхъ книгъ духовнаго содержанія и разныхъ священныхъ изображеній на довольно значительную сумму, распродаваемыхъ въ лаврскихъ книжныхъ лавкахъ. При этомъ же, не малую часть своихъ произведеній, Кіево-Печерская Лавра ежегодно жертвуетъ бѣднымъ церквамъ, разнымъ обществамъ и частнымъ лицамъ не только Россіи, но и другихъ славянскихъ государствъ.

12) Канцелярія Духовнаго Собора. На углу переулка ведущаго къ Экономич. воротамъ во второмъ этажѣ 2-хъ-этажнаго каменнаго зданія, противъ Соборной церкви, помѣщается присутствіе *Духовнаго собора* съ канцеляріею.

Входъ въ канцелярію духов. собора во второй подъѣздъ, со стороны Великой церкви, отъ сквера.

Въ этомъ-же зданіи, въ нижнемъ этажѣ справа при входѣ, находится почтовый Лаврскій пріемщикъ и въ дверяхъ *почтовый ящикъ* для простыхъ писемъ.

Противъ этого зданія устроенъ скверъ съ фонтаномъ, по срединѣ, гдѣ собирается масса богомольцевъ, утоляющихъ жажду въ лѣтнее время года.

13) Лаврскія мастерскія, находятся возлѣ Экономич. воротъ въ переулкахъ и съзади келлій главнаго корпуса. Столярная, малярная, слесарная, портняжеская, сапожная и переплетная изготовляютъ вещи, требующіяся для

Для сайта BOOK-OLDS.RU

Лавры и мальчиковъ обучающихся въ Лаврской типографіи, литографіи и другихъ лаврскихъ заведеніяхъ, здѣсь постоянно обучается и работаетъ до 100 челов.

14) Живописная мастерская и школа. При спускѣ ведущемъ къ Пещернымъ воротамъ построено въ 1882 г. новое двухъ-этажное каменное зданіе, съ свѣтлыми большими комнатами. Сюда предположено перенести живописную мастерскую, нынѣ помѣщающуюся въ особомъ 2-хъ-этажномъ зданіи сзади трапезной, что возлѣ сада и выше бани. Здѣсь занимаются преимущественно иконописью и ремонтировочными живописными работами; здѣсь-же храняться принадлежности и припасы для живописныхъ работъ. а) *Живописная школа*, находится въ переулкѣ, ведущемъ отъ Экономическихъ воротъ въ Больничный монастырь. Здѣсь обучается ежегодно до 20 мальчиковъ, изъ коихъ одинъ или два ученика поступаютъ въ Академію художествъ. Въ особомъ ея чеканномъ и позолотномъ отдѣленіи покрываютъ золотомъ иконы, рамы и пр., и обучается позолотѣ и живописи въ греческо-византійскомъ стилѣ отъ 10 до 12 человѣкъ. При школѣ находится столярная съ мастерскою заготовляющія рамы и доски для чеканной иконописной работы.

Школою и обученіемъ завѣдуетъ іеромонахъ Алипій I-й.

15) Книжный Складъ и Лавки.

Для сайта BOOK-OLDS.RU

Складъ книгъ и разныя произведенія Лаврской типографіи хряняться въ особомъ, отдѣльномъ, двухъ-этажномъ зданіи за старою Лаврскою оградою. Здѣсь въ нижнемъ и верхнемъ этажахъ, а также и на чердакѣ зданія, находится книгъ духовнаго содержанія и т. подобныхъ печат. произведеній, почти на полъ милліона рублей. *Книжныя лавки* расположены такъ: главная въ ниж. этаж. зданія типографіи. 2-я у Святыхъ воротъ Лавры. 3-я въ камен. зданіи въ Гостинно-Лаврскомъ переулкѣ и 4-я въ Семинарскомъ домѣ, на Константинов. улицѣ, на Подолѣ.

Складомъ и книжными лавками завѣдуетъ іеромонахъ, живущій въ келліи глав. корпуса противъ Лаврской колокольни.

Иконныя лавки, гдѣ продаются иконы, крестики, иконки, лампадки и проч., находятся: главная иконная лавка въ зданіи типографіи въ нижнемъ этажѣ; прочія лавки при выходѣ изъ Пещерныхъ воротъ на право и въ особомъ зданіи въ Гостинно-Лавр-переулкѣ, а также на Подолѣ.

16) Пещерныя (южныя или нижнія) ворота. Отъ Соборной или великой церкви къ Пещерамъ ведетъ кратчайшая (единственная) дорога по извилистому спуску, вымощенному каменными плитами и кирпичными тротуарами, къ воротамъ, въ южной Лаврской оградѣ, наз. Пещерными или нижними.

Для сайта BOOK-OLDS.RU

Возлѣ воротъ находится баня для лаврской братіи и возлѣ нея колодезь.

Отъ Пещерныхъ воротъ идутъ: на право—Гостинно-Лаврскій переулокъ; на лѣво—выѣздъ, чрезъ новую камен. ограду, за Лаврскую ограду на высоты и овраги, по которымъ проложены тропинки, ведущія къ берегу Днѣпра и Николаевскому мосту; прямо—пути къ Ближнимъ и Дальнимъ пещерамъ (стр. 148).

д) Лаврскія пещеры и разныя учрежденія.

(внѣ Лаврской камен. ограды).

За Лаврскою южною стѣною. Ниже Соборной или великой Лаврской церкви, въ юго-восточномъ отъ нея направленіи, на овражистыхъ скатахъ Печерскихъ горъ, почти въ одной котлообразной лощинѣ, обнесенной новою каменною оградою съ амбразурами, расположены: Ближнія (Антоніевы) и Дальнія (Ѳеодосіевы) пещеры, церкви надъ ними, небольшія кладбища и монашескія келліи, окруженныя садами и рощею.

Древнѣйшая и главнѣйшая святыня Лавры—„Пещеры“ съ мощами святыхъ угодниковъ, бывшихъ затворниками и разновременно почившихъ здѣсь, послѣ кончины преп. *Антонія* — основателя ближнихъ пещеръ и препод. *Ѳеодосія* — основателя дальнихъ пещеръ. При нашествіи Монголовъ пещеры были заложены и тщательно скрыты; по этому предполагается, что тѣ изъ ближнихъ и дальнихъ пещеръ, которыя впослѣдствіи были открыты, вполнѣ сохранили свое

Для сайта BOOK-OLDS.RU

первоначальное устройство и расположеніе,—съ тѣми лишь незначительными измѣненіями, какія отъ времени и отъ возведенія наружныхъ сооруженій и крѣпостныхъ построекъ, требовалось произвести. Такъ, напримѣръ, нѣкоторые пещерные своды подкрѣплены каменною кладкою и вымощены полы; укрѣплены и обдѣланы овраги, лощины и холмы,—дабы внутреніе источники и наружныя воды не причиняли вреда.

Къ западу отъ ближнихъ и дальнихъ пещеръ, за каменною стѣною, при Гостинно-Лаврскомъ переулкѣ, расположены зданія Лаврской гостинницы—„Странноприимницы“ и Свѣчной заводъ, а въ переулкѣ иконная, книжная и мелочная лавки.

Для обзора этихъ сооруженій Лавры и святынь, ближнихъ и дальнихъ пещеръ, слѣдуетъ пріити въ *Гостинно-Лаврскій переулокъ*, куда или подъѣзжаютъ съ центральной площади цитадели или приходятъ отъ великой Лаврской церкви, чрезъ *южныя* (пещерныя) Лаврскія врата. Отъ этого переулка, сначала къ ближнимъ (Антоніевымъ) пещерамъ, а за тѣмъ къ Дальнимъ (Ѳеодосіевымъ) пещерамъ, ведетъ т р и устроенныя п у т и:

1. *Крытая галлерея* для пѣшеходовъ, имѣющая входъ противъ южныхъ (пещерныхъ) лаврскихъ вратъ и ведущая по довольно крутому спуску лощины, черезъ садъ, уступали до небольшой площади, гдѣ у Ближнихъ пещеръ оканчивается церковію во имя всѣхъ препод. Печерскихъ. Отсюда галлерея продолжается, черезъ садъ, по подъему до Дальнихъ пещеръ. Галлерея деревянная, въ камен. столбахъ съ открытыми

Для сайта BOOK-OLDS.RU

къ Днѣпру простѣнками, крытая желѣзомъ; по ней слѣдуютъ богомольцы массами, особенно въ дождливое время, осаждаемые множествомъ нищихъ, здѣсь вереницею сидящихъ. (Предполож. перевести ихъ въ Богадѣльню).

2. *Кратчайшая дорожка* она также начинается противъ южныхъ лаврскихъ вратъ, лѣвѣе входа въ галлерею и ведетъ въ калитку черезъ лаврскій садъ, до церквей у Ближнихъ пещеръ; устроена для прохода только лаврской братіи.

3. *Пропзжая дорога,* начинающаяся отъ Гостинно-Лаврскаго переулка, въ 40 саженяхъ правѣе южныхъ лаврскихъ вратъ и ведущая къ церквамъ и келліямъ ближнихъ пещеръ, по крутому вымощенному камнемъ спуску съ тротуаромъ. Отъ этого спуска отдѣляется вправо дорога, ведущая, между заборами до церквей и келлій Дальнихъ Пещеръ.

Итакъ богомольцы и путешественники, слѣдующіе отъ Соборной или великой церкви, чрезъ южныя ворота, въ Лаврскія пещеры, сходятъ по 1-му или 3-му пути сначала къ *Ближнимъ* пещерамъ; а оттуда, по продолженію этихъ путей, поднимаются къ Дальнимъ пещерамъ. Въ этомъ порядкѣ и будемъ обозрѣвать *):

17. **Ближнія (Антоніевы) пещеры** заложены на скатѣ лѣваго бока лощины, на высотѣ (при началѣ) около 22 саж. выше уровня Днѣпра и на 24 саж. ниже основанія Соборной

*) Мѣста показаны цифрами на прилагаемомъ въ концѣ книгѣ планѣ.

Для сайта BOOK-OLDS.RU

(великой) Лаврской церкви. Здѣсь надъ этими пещерами небольшая вымощенная камнемъ и кирпичемъ площадка, около которой расположены: а) Церковь *Стрѣтенія* Господня, въ деревян. корпусѣ, заключающемъ келліи блюстителя Ближнихъ пещеръ; она устроена, (надъ крутымъ уступомъ) по благословенію покойнаго митрополита кіев. Филарета, для престарелаго духовника его, блаженной памяти, іеромонаха *Парѳенія*, усердіемъ его духовныхъ дѣтей; б) церковь во имя *всѣхъ препод. Печерскихъ*, каменная, теплая, построенная, въ 1839 г., во второмъ этажѣ при концѣ галлереи, откуда одинъ выходъ на площадку и съ нея въ галлерею, ведущую къ дальнимъ пещерамъ, а другой въ церковь,—в) *Воздвиженія честнаго креста Господняго*, построенную въ 1700 г. надъ самымъ входомъ въ пещеры. Церковь эта о трехъ главъ; въ ней съ давнихъ временъ сохраняются досточтимыя святыни: *Крестъ* изъ значительной части животворящаго древа Господня, въ иконостасѣ, на мѣстѣ храмовой иконы и *чудотворная икона* Казанской Божіей Матери. Къ сей иконѣ кіевляне имѣютъ особенное благовѣніе предъ нею въ каждую пятницу, между вечернею, и повечеріемъ, читается акаѳистъ Благовѣщенію Пресв. Богородицы, а въ первыя четыре пятницы великаго поста совершаются «Пассіи».

Въ церкви этой находятся двѣ усыпальницы, въ коихъ погребены митрополиты Кіевскіе: съ пра-

Для сайта BOOK-OLDS.RU

вой стороны—Филаретъ († 1857 г.) и Филофей († 1882 г.); съ лѣвой — Арсеній († 1876 г.).

Изъ этой-же церкви *входъ въ пещеры*, куда богомольцы входятъ въ сопровожденіи монаха, со свѣчою въ рукахъ, слѣдуя по узкой крутой лѣстницѣ ведущей въ темныхъ низкихъ и узкихъ подземельяхъ — «пешерахъ», развѣтвляющихся въ разныя стороны, гдѣ почиваютъ нетлѣнныя мощи угодниковъ, имена которыхъ означены на укрѣпленныхъ подлѣ каждаго угодника доскахъ. *Выходъ* изъ пещеръ устроенъ чрезъ особую деревян. палатку, примыкающую къ алтарю Крестовоздвиженской церкви, на вышеупомянутую площадку.

Внутри ближнихъ пещеръ находятся *три церкви*: а) преп. Антонія, неизвѣстно когда построенная, б) преп. Варлаама, построенная митропол. Варлаамомъ Ясинскимъ въ 1691 г., и в) Введенія во храмъ Пресв. Богородицы, при выходѣ изъ пещеръ. Въ этихъ церквахъ и между ними *мощи угодниковъ* Божіихъ коихъ 73, въ затворѣ 1. и 30 мироточивыхъ главъ неизвѣстныхъ святыхъ. Всѣ они расположены въ слѣдующемъ отъ входа въ пещеры порядкѣ *).

Преп. *Антоній* — подъ спудомъ. „Богъ доселѣ чудотворно возбраняетъ намъ видѣть мощи его“, говоритъ Патерикъ, „мнози бо дерзнувшіе раскопати мѣсто

*) Изъ Памят. книж. Кіев. Епархіи, изд. 1882 г

Для сайта BOOK-OLDS.RU

гое испущеніемъ огня наказаны быша". Надъ мощами его стоитъ серебряная рака съ изображеніемъ на ней лика угодника и при ней тѣсная келлія съ каменнымъ ложемъ и иконою преподобнаго.

Преп. *Іоаннъ* Постникъ,—по преданію печерскій игуменъ XV в.

Преп. *Прохоръ* чудотворецъ, — во время голода питавшій братію и кіевлянъ лебедою вмѣсто хлѣба и превратившій золу въ соль. Скончъ. въ 1103 г.

Св. *Іуліанія* дѣва княжна Ольшанская, дочь князя Георгія Ольшанскаго, скончъ. ок. 1550 г. Мощи ея обрѣтены въ началѣ 17 стол. подъ великою церковію Лавры, и поставленныя въ этой церкви, при Петрѣ Могилѣ были кононизованы. При пожарѣ 1718 г. онѣ сгорѣли и останки ихъ, сложенные въ заключенный гробъ, поставлены на настоящее мѣсто, а въ великую церковь на мѣсто ихъ въ 1730 г. перенесены мощи св. митрополита Михаила.

Преподобно-мученики *Θеодоръ* и *Василій*, изъ коихъ первый подвизался въ варяжской пещерѣ. Замучены княземъ Мстиславомъ въ темницѣ въ 1091 г.

Преп. *Поликарпъ II-й*, архимандридъ Печерскій † 1182 г. Извѣстный своими добродѣтелями вел. кн. Ростиславу-Михаилу Мстиславичу, на его желаніе удалиться въ монастырь Поликарпъ всегда давалъ отвѣтъ: „Богъ велѣлъ тебѣ творить вравду и блюсти землю Русскую".

Преп. *Варлаамъ*, первый игуменъ печерскій, избранный въ игумена св. Антоніемъ, по переселеніи его въ другу пещеру, въ 1058 г. Переведенный потомъ княземъ Изяславомъ игуменомъ въ новоустроенный Димитріевскій монастырь, св. Варлаамъ посѣщалъ св. мѣста Іерусалима и Константинополя, и скончавшись

Для сайта BOOK-OLDS.RU

на возвратномъ пути оттуда, по завѣщанію былъ погребенъ въ пещерѣ преп. Ѳеодосія.

Преп. *Дамiанъ* цѣлебникъ, пресвитеръ, подражавшій житію св. Ѳеодосія и врачевавшій болящихъ молитвою и св. елеемъ, † 1071 г.

Преп. *Никодимъ* просфорникъ † 1139 г.

Преп. *Лаврентій* затворникъ. Послѣ подвиговъ затворничества въ Димитріевскомъ монастырѣ и въ Печерской обители, былъ епископомъ въ Туровѣ, гдѣ и скончался въ 12 в. Пр. *Аѳанасій* затворникъ 13 в.

Преп. *Ераземъ*, черноризецъ 12 в., пожертвовавшій все свое имущество печерскому храму и за сіе въ видѣніи услышавшій отъ Богоматери: „ты украсилъ церковь; Я украшу тебя въ царствѣ Сына Моего“.

Преп. *Лука*, экономъ Печерскій, и преп. *Нектарій* послушливый.

Преп. *Агапитъ* безмездный врачъ, постригшійся еще при жизни св. Антонія и исцѣлившій простымъ зеліемъ вел. кн. Владиміра Мономаха.

Преп. *Іоаннъ* и *Ѳеофилъ*, родныя братья, подвизавшіеся въ XI к. По сказанію Патерика, по взаимной любви они хотѣли и по смерти лежать въ одномъ гробѣ, о чемъ и просили Марка Гробокопателя. Когда, по смерти Іоанна, Маркъ положилъ его въ гробѣ на мѣсто слѣдующее Ѳеофилу и когда послѣдній выразилъ неудовольствіе на это, то Маркъ сказалъ: „брате, подвинься и уступи свое мѣсто старшему“—и мертвый подвинулся.

Сряженномученикъ *Кукша* Съ 1215 г. проповѣдовалъ евангеліе Вятичамъ, обитавшимъ по берегамъ р. Оки въ Орловской губ. и убитъ ими.

Затворъ преп. *Исаакія*. преп. *Алексій* затворникъ, преп. *Георгій* Иконописецъ, преп. *Сергій* послушливый и преп. *Савва* чудотворецъ.

Св. *Меркурій*, епископъ смоленскій 13 в. Мощи

Для сайта BOOK-OLDS.RU

его почиваютъ въ закрытой ракѣ, только край которой выдается изъ стѣны на высотѣ 2 аршинъ отъ пола.

Преп. *Пименъ* многострадальный. На время приведенный родителями въ Печерскій монастырь для исцѣленія, ради продолженія подвиговъ въ монастырѣ просилъ себѣ у Бога продолженія болѣзни, въ которой и пробылъ до смерти. Скон. въ 1110 г.

Преп. *Несторъ* Лѣтописецъ—отецъ русской исторіи, іеродіаконъ Печерскій конца XI и нач. XII в. Мощи его почиваютъ въ серебряной ракѣ, а Общество Исторіи и Древностей Россійскихъ прислало въ 1826 г. мѣдную вызолоченную доску съ надписью имени сего святаго Лѣтописца.

Преподобномученикъ *Евстратій*, постриженецъ печерскій, при нападеніи на Кіевъ Половцевъ въ 1096 г. уведенный въ плѣнъ и проданный еврею, былъ замученъ послѣднимъ за нежеланіе принять іудейство.

Преп. *Елладій* затворникъ.

Преп. *Іеремія* прозорливый. По словамъ Нестора „провѣдаше предбудущая и помняше крещеніе земли Русской; скончался вѣроятно еще при жизни Антонія и Ѳеодосія.

Преподобномученикъ *Моисей Угринъ*. Изъ тѣлохранителей св. князя Бориса, спасшійся при его убіеніи, но захваченный въ плѣнъ при нападеніи польскаго короля Болеслава на Кіевъ, послѣ многихъ испытаній, жестоко пострадалъ отъ одной знатной польки за свое цѣломудріе, и докончивъ подвижническую жизнь въ пещерѣ св. Антонія († 1041 г.), сохранилъ по смерти благодатный даръ укрѣплять въ цѣломудріи всѣхъ съ вѣрою къ нему прибѣгающихъ.

Преп. *Іоаннъ* многострадальный. Ревнуя о той-же добродѣтели цѣломудрія, онъ то по нѣсколько дней и по цѣлой недѣлѣ оставался безъ пищи и сна, то удручалъ себя тяжкими веригами и жилъ безъ одежды, то закапывался въ землю до рамена, и такъ прожилъ 30

Для сайта BOOK-OLDS.RU

лѣтъ въ пещерѣ предъ мощами преп. Моисея Угрина. Предъ кончиною онъ опять вкопалъ себя въ землю по перси, и такъ стоитъ донынѣ, — какъ памятникъ славной побѣды духа надъ плотію.

Преподобный *Никола Святоша* (уменьшительно отъ мірскаго имени Святославъ) сынъ Давида Святославича кн. черниговскаго и внукъ Святослава Ярославича, основавшаго великую церковь Печерскую, постригся въ Печерской обители въ 1106 г. Не смотря на высокое происхожденіе, проходилъ низшія послушанія — при братской кухнѣ и трапезѣ и былъ привратникомъ. Заключившись потомъ въ кельѣ, воздѣлывалъ садъ и прислуживалъ больнымъ въ устроенной имъ больницѣ. Былъ любителемъ дух. просвѣщенія и собралъ много книгъ, которыя пожертвовалъ обители.

Преп. *Маркъ* гробокопатель, въ концѣ XI в. подвизавшійся въ копаніи могилъ для усопшей братіи. При его мощахъ сохранялся небольшой мѣдный крестъ византійской работы, внутри пустой, служившій преподобному мѣрою питія воды на каждый день. Крестъ сей нынѣ хранится и предлагается для лобызанія при выходѣ изъ пещерной Введенской церкви.

Преп. *Григорій* чудотвовецъ † 1096 г. Оскорбленный переяславскимъ княземъ Ростиславомъ Всеволодовичемъ, преп. Григорій дѣлалъ ему увѣщанія и предсказалъ пораженіе отъ Половцевъ и утопленіе въ рѣкѣ. Раздраженный князь велѣлъ утопить въ Днѣпръ Григорія; но предсказаніе святаго сбылось надъ убійцею.

Преп. *Онисимъ* затворникъ и преп. *Матѳей* прозорливый (XI в.).

Затѣмъ слѣдуетъ *трапеза преп. отцевъ печерскихъ*, гдѣ они собирались по субботамъ. Здѣсь, по Патерику, въ 1463 г, совершилось слѣд. чудо: когда начальникъ пещеръ Діонисій во время утрени въ пер-

Для сайта BOOK-OLDS.RU

вый день Пасхи вошелъ въ Пещеру покадить усопшую братію и воскликнулъ: „святые отцы и братія Христосъ воскресе!“, то они громогласно отвѣчали ему: „воистину воскресе“. Въ трапезѣ почиваютъ слѣдующіе 6 св. угодниковъ: преп. *Исаія* чудотворецъ, преп. *Авраамій* трудолюбивый, свят. *Ипфонтъ*, епископъ Новгородскій († 1156 г.), преп. *Сильвестръ*, преп. *Пименъ* постникъ (въ нач. XIII в.) прозрѣвшій мучиническую кончину св. Кукши и преп. *Онуфрій* молчаливый.

По выходѣ изъ трапезы почиваютъ слѣд. свят. угодники: преп. *Анатолій* затворникъ, преп. *Спиридонъ* просфорникъ, въ продолженіе 30 лѣтъ подвизавшійся въ просфоропеченіи и скончавшійся ок. 1139 г. Православное изображеніе крестнаго знамени, которымъ онъ осѣнилъ себя предъ кончиною, доселѣ сохранилось на рукѣ его и обращаетъ къ истинѣ многихъ раскольниковъ неправильно слагающихъ персты для крестнаго знаменія.

Преп. *Арефа* затворникъ, родомъ изъ Полоцка, страдавшій сребролюбіемъ, когда воры похитили все его имущество, тяжко заболѣлъ; но выздоровѣвши раскаялся въ своемъ грѣхѣ и остальное время жизни провелъ въ затворѣ, постѣ и молитвѣ.

Преп. *Θеофилъ* затворникъ, преп. *Сисой* затворникъ, преп. *Алипій* иконописецъ. Первый русскій иконописецъ,—учился иконописному искусству у Грековъ, расписывавшихъ при игуменѣ Никонѣ великую церковь Лавры, († 1114 г.).

Преп. *Онисифоръ* исповѣдникъ, св. *Симонъ* епископъ Суздальскій и Владимірскій. Для утвержденія инока печерскаго Поликарпа въ иноческой жизни, Симонъ описалъ для него въ художественныхъ образахъ житія 12 угодниковъ печерскихъ и сказаніе о чудесномъ созданіи церкви Печерской. Постриженецъ печерскій, онъ посвященъ былъ въ епископа въ 1215 г.

Для сайта BOOK-OLDS.RU

Преп. *Никонъ*, четвертый игуменъ печерскій, одинъ изъ первыхъ сподвижниковъ св. Антонія, бывшій пресвитеромъ и постригавшій въ монашество учениковъ св. Антонія. Вслѣдствіе неудовольствія вел. кн. Изяслава за постриженіе двоихъ его любимыхъ бояръ Варлаама, преп. Никонъ былъ изгнанъ изъ монастыря и удалился въ Тмутаракань, гдѣ основалъ монастырь; но по удаленіи съ печерскаго игуменства св. Стефана, былъ избранъ братіею на его мѣсто. При немъ великая церковь украшена живописью и мозаикою; сконч. въ 1088 г.

Преп. *Θеофанъ* постникъ, преп. *Макарій*, преп. *Анастасій*, преп. *Авраамій* затворникъ извѣстны только по имени.

12-ть братьевъ Грековъ, неизвѣстные по именамъ, вмѣстѣ потрудившіеся надъ устроеніемъ и украшеніемъ великой Лаврской церкви и рядомъ почивающіе въ одномъ затворѣ.

Преп. *Исаакій* затворникъ, сподвижникъ преп. Антонія, свончавшійся въ концѣ XI в. Демоны, преобразившись въ свѣтлыхъ ангеловъ, убѣдили его поклониться князю ихъ принявшему образъ Іисуса Христа, и потомъ, радуясь своему успѣху, утрудили его плясаніемъ до полусмерти, послѣ чего онъ едва черезъ два года выздоровѣлъ и затѣмъ велъ жизнь крѣпкаго подвижника уже не въ затворѣ, а съ братіею Θеодосіева монастыря. Описаніе его подвиговъ Несторъ заключаетъ словами: „таци ти быша черноризцы Θеодосьева монастыря, иже сіяютъ и по смерти, яко свѣтила“.

Преп. *Илія Муромецъ*, названный такъ по мѣсту рожденія, подвизавшійся въ полов. XII в. Въ 1701 г. о. Леонтій описываетъ его мощи такъ: „Видѣхомъ храбраго воина Илью Муромца въ нетлѣніи подъ покровомъ златымъ, ростомъ яко нынѣшніе крупные люди. Рука у него лѣвая пробита копіемъ, язва вся

Для сайта BOOK-OLDS.RU

знать; а правая рука изображена крестнымъ знаменіемъ“ (по православному перстосложенію).

Св. *Іоаннъ* мученикъ, младенецъ убіенный языческими жрецами въ 983 г. вмѣстѣ съ отцемъ варягомъ на жертву идоламъ.

Преп. *Никонъ* сухій. Кіевлянинъ и сынъ знатныхъ родителей, при набѣгѣ Половцевъ въ 1096 г. былъ взятъ въ плѣнъ вмѣстѣ съ св. Евстратіемъ. Въ Половецкой землѣ потерпѣлъ множество истязаній, но чудеснымъ освобожденіемъ изъ плѣна обратилъ въ христіанство и склонилъ къ иночеству своего бывшаго хозяина.

Св. *Ефремъ* епископъ Переяславскій, постригшійся при преп. Антоніи и посвященный въ епископа въ 1092 г. Постриженіе его—бывшаго любимымъ бояриномъ вел. князя Изяслава, вызвало на преп. Антонія и водвижниковъ печерскихъ негодованіе князя, такъ что онъ хотѣлъ изгнать Антонія и раскопать его пещеру; но вел. княгиня умилостивила князя, и онъ удовольствовался изгнаніемъ одного Никона, постригшаго Ефрема. Былъ онъ евнухъ, построилъ въ Переяславѣ много церквей и установилъ въ русской церкви празднованіе перенесенія мощей святит. Николая изъ Муръ Ликійскихъ въ Баръ, городъ Апулійскій (въ южной Италіи).

Преп. *Титъ*, священникъ, а потомъ іеромонахъ печерскій начала 13 в. Въ назидательный примѣръ для Поликарпа св. Симонъ описалъ дружбу и потомъ вражду Тита съ діакономъ Евагріемъ. Когда, заболѣвши, Титъ просилъ Евагрія о примиреніи, а тотъ не хотѣлъ простить его, то внезапно палъ мертвымъ, а Титъ изцѣлился отъ болѣзни.

За алтаремъ Введенской церкви подъ стекломъ сохраняются 30 мироточивыхъ главъ неизвѣстныхъ по имени святыхъ.

Для сайта BOOK-OLDS.RU

18. **Келліи и памятники**, принадлежащіе къ ближнимъ пещерамъ. *Келлія* блюстителя пещеръ, называющагося *Начальникомъ ближнихъ пещеръ*, находится въ двухъ-этажномъ зданіи съ церковію Стрѣтенія Господня, надъ оврагомъ живописной береговой мѣстности, гдѣ кругомъ сады и лѣсъ, а въ дали виднѣется рѣка Днѣпръ и далекое Заднѣпровье. Келліи прочей манашествующей братіи находятся въ деревянныхъ домикахъ въ саду и въ двухъ-этажномъ каменномъ зданіи у воротъ—при въѣздѣ къ пещерамъ на площадку, вымощенную камнемъ и укрѣпленную со стороны оврага толстою каменною стѣною, подкрѣпленною двумя круглыми башнями: въ одной изъ нихъ находится ризница, а чрезъ другую входъ въ галлерею, ведущую къ дальнимъ пещерамъ.

Памятники на площадкѣ: Возлѣ Крестовоздвиженской церкви, при выходѣ изъ пещеръ, могила кн. Кудашева († 1862 г.), а у выхода изъ церкви небольшой памятникъ надъ могилою быв. Кіевскаго генер.-губ. кн. Васильчикова († 1862 г.), и супруги его († 1869 г.). Въ юго-восточномъ углѣ площадки выдается большая красивая часовня надъ могилою быв. Кіевскаго генер.-губер. Безака, († 1869 г.) обнесена желѣз. рѣшеткою.

19. **Колодцы** преп. Антонія и преп. Ѳеодосія. Отъ ближнихъ пещеръ къ дальнимъ съ площадки, чрезъ калитку, что у памят. Безакъ, и отъ келліи

Для сайта BOOK-OLDS.RU

начальника пещеръ, идутъ, черезъ рощу и садъ деревянные ступеньки съ мостиками и площадками, сначала по крутому спуску къ основанію котлообразной лощины, по которой выведена отъ Лаврскихъ зданій главная *водосточная канава*, обложенная кирпичемъ и продолженная за каменную ограду до обрыва. Здѣсь у основанія лощины, по сторонамъ этой канавы, находятся, подъ деревянною крышею и обложенные деревомъ, колодцы, изъ нихъ первый, ближайшій къ ближнимъ пещерамъ, назыв. *колодзь пр. Антонія*; второй — *пр. Θеодосія*. По преданію оба колодца выкопаны лично преподобными основателями пещеръ.

Отъ колодез. пр. Θеодосія деревянныя ступеньки идутъ по крутому подъему, въ видѣ ломанной лѣстницы, между деревьями и далѣе, черезъ фруктовый садъ, до калитки, что возлѣ церкви Дальнихъ пещеръ св. Анны.

20. **Дальнія (Θеодосіевы) пещеры**, заложены на скатѣ праваго бока лощины, на высотѣ (при началѣ) около 16 саженъ выше уровня Днѣпра и на 30 саж. ниже основанія Соборной (великой) Лаврской церкви, на разстояніи 100 саж. къ югу-востоку отъ ближнихъ пещеръ. Здѣсь у начала пещеръ небольшая длинная площадка вымощенная камнями и кирпичемъ. Путешественники и богомольцы, слѣдующіе по вышеописаннымъ путямъ въ Дальнія пещеры, приходятъ сначала на эту площадку и отсюда идутъ въ церкви и пещеры.

Для сайта BOOK-OLDS.RU

Церквей надъ пещерами стоящихъ двѣ: а) цер. *Рождество Пресвятой Богородицы* семикупольная, съ колокольнею въ древне-готическомъ вкусѣ, построена въ 1696 г. Полковникомъ Макіевскимъ (на самомъ возвышенномъ мѣстѣ хребта), надъ бывшими варяжскими пещерами, гдѣ прежде была деревянная церковь, устроенная преп. Ѳеодосіемъ, по выходѣ братіи изъ подземнаго обитанія.

На погостѣ этой церкви небольшое кладбище, откуда одинъ выходъ, чрезъ ворота колокольни, за ограду, а другой по 9-ть каменнымъ ступенькамъ къ площадкѣ и проѣзжей дорогѣ, что отъ Дальнихъ Пещеръ.

б) *Церковь Зачатія св. Анны*, построена въ 1679 г. ниже первой церкви при самой площадкѣ, надъ *входомъ въ пещеры*, куда богомольцы, входятъ со свѣчою въ рукахъ, какъ и въ ближнихъ, въ сопровожденіи монаха. Въ зимнее время этотъ входъ закрывается и богомольцы впускаются другимъ ходомъ, чрезъ особую деревянную галлерею, устроенную восточнѣе церкви въ концѣ площадки, гдѣ имѣется и выходъ изъ дальнихъ пещеръ.

На этомъ мѣстѣ начались пещерные подвиги пр. Антонія и его послѣдователей, первоначально поселившихся въ небольшой Иларіоновской пещерѣ. Здѣсь былъ первоначальный монастырь Печерскій, игуменемъ котораго былъ пр. Ѳеодосій, окончившій здѣсь въ благочестивыхъ трудахъ жизнь свою.

Дальнія пещеры по характеру и устройству своему ничемъ не отличаются отъ ближнихъ;

Для сайта BOOK-OLDS.RU

только размѣры и направленіе ходовъ въ нихъ нѣсколько различны и при томъ онѣ соединяются съ древними варяжскими пещерами, имѣющими выходъ къ Днѣпру. Какое пространство, подъ землею, занимали въ древности тѣ и другія пещеры и сколько именно угодниковъ окончили въ нихъ жизнь, нѣтъ опредѣленныхъ свѣдѣній, такъ какъ пещеры не разъ обрушивались отъ землетрясенія (въ 1230 г.) и неудобствъ береговой почвы, —отчего нѣкоторыя пещеры остаются и до настоящаго времени заваленными и неоткрытыми.

Внутри Дальнихъ пещеръ, находятся: три церкви: а) преп. *Θеодосія Печерскаго* и при ней келлія; б) *Благовѣщенія Пресвятыя Богородицы*, самая древнѣйшая устроенная руками первыхъ пещерножителей и в) цер. *Рождества Христова*. Въ этихъ церквахъ и между ними почиваютъ *мощи* св. угодниковъ Божіихъ, изъ коихъ 33 почиваютъ открыто, 13 въ затворахъ, частица младенца убитаго за Іисуса Христа и мироточивыя главы. Всѣ они расположены, въ слѣдующемъ порядкѣ:

Преп. *Лукіанъ* священномученикъ, пострадавшій въ 1243 г. отъ Батыя, какъ значится на одной древней доскѣ съ надписью о немъ.

Преп. *Лаврентій* затворникъ; преп. *Пафнутій* затворникъ; преп. *Макарій* діаконъ, обладавшій даромъ чудесной помощи всѣмъ, за кого молился онъ на амвонѣ.

Преп. *Иларіонъ* схимникъ, — по мнѣнію нѣкото-

Для сайта BOOK-OLDS.RU

рыхъ тотъ самый, который былъ пресвитеромъ въ с. Берестовѣ и въ 1051 г. возведенъ въ самъ митрополита.

Преп. *Ѳеодоръ* князь Острожскій, принимавшій участіе въ войнахъ между Литовцами и Поляками въ 1432 г. и постригшійся въ 1438 г. Въ печерскихъ синодикахъ 17 в. говорится о немъ: „Преп. Ѳеодоръ Даниловичь, князь Острожскій, оставивъ прелесть міра сего и княжескую славу, взялъ на себе святое иночество, угождаючи Богу ажъ до смерти“... Противъ мощей сего князя въ стѣнѣ въ затворѣ сохраняются мvроточивыя главы неизвѣстныхъ по числу и имени святыхъ.

Преп. *Діонисій* затворникъ, по мнѣнію нѣкоторыхъ іеромонахъ и блюститель Ближнихъ пещеръ.

Преп. *Аѳанасій* затворникъ, около котораго въ стѣнѣ также мvроточивыя главы.

Преп. *Ѳеофилъ*, епископъ Новгородскій, послѣдній владыка вольнаго Новгорода, тщетно старавшійся помирить его съ Московскимъ вел. княз. Іоанномъ III. Подпавши гнѣву сего князя, лишенъ былъ епархіи и заключенъ въ Московскомъ Чудовѣ монастырѣ. На одной старинной иконѣ, находившейся при его мощахъ, было написано, что онъ, отправившись на поклоненіе въ Кіевъ, скончался въ суднѣ на р. Днѣпрѣ и потомъ погребенъ въ дальнихъ пещерахъ въ 1484 г.

Преп. *Зиновъ* постникъ, преп. *Григорій* чудотворецъ и Мvроточивыя главы.

Преп. *Ипатій* цѣлебникъ, за усердное служеніе болящей братіи, получившій даръ изцѣлять болѣзни возложеніемъ руки.

Еще св. мvроточивыя главы числомъ 15, обрѣтенныя въ 1834 г. Отсюда въ нѣсколькихъ шагахъ запертая дверь въ *варяжскія* пещеры, гдѣ первоначально подвизался преп. Антоній, а потомъ преподобный Василій и Ѳеодоръ.

Для сайта BOOK-OLDS.RU

Преп. *Моисей* чудотворецъ, умерщвлявшій тѣло свое веригами, постоянною молитвою, псалмопѣніемъ и постомъ.

Преп. *Іосифъ* болѣзненный, въ болѣзни давъ обѣтъ до смерти служить въ Печерскомъ монастырѣ, если Господь дастъ ему здравіе, исполнилъ обѣтъ сей въ высокихъ подвигахъ иночества.

Преп. *Павелъ* послушливый, стяжавшій это рѣдкое прозваніе смиреннымъ исполненіемъ великихъ послушаній.

Преп. *Сисой* схимникъ, проводя жизнь въ великихъ трудахъ постничества, задолго предсказалъ свою кончину.

Преп. *Леонтій* и *Геронтій* кононархи печерскіе.

Преп. *Несторъ* некнижный, названный такъ въ отличіе отъ Лѣтописца.

Преп. *Θеодоръ* молчаливый, избравшій подвигомъ молчаніе.

Преп. затворники: *Памва*, *Софроній*, *Панкратій*, *Анатолій*, *Мардарій*, *Аммонъ*, *Игоръ*, *Мартирій* и *Руфъ*, стяжавшіе небесную славу различными подвигами.

Преп. *Евфросинія*, игуменія Полоцкая. Дочь Полоцкаго князя Георгія Всеславича, она, въ молодыхъ лѣтахъ вступивъ въ монашество, жила сначала при Полоцкой Софійской церкви, занимаясь списываніемъ священныхъ книгъ, а потомъ въ селеніи близъ Полоцка построила церковь св. Спаса, понынѣ существующую, и устроила женскій монастырь. Отправившись потомъ въ Святыя Мѣста для поклоненія, скончалась въ 1173 г. въ Іерусалимѣ, оттуда мощи ея впослѣдствіи перенесены въ Кіевъ. Серебряный крестъ со св. мощами, украшенный драгоцѣнными камнями, жемчугомъ и мозаическими изображеніями, устроенный ею въ 1161 г.,

Для сайта BOOK-OLDS.RU

доселѣ хранится въ церкви св. Спаса и составляетъ одну изъ замѣчательнѣйшихъ христіанскихъ древностей нашего отечества.

Преподобные: *Арсеній* трудолюбивый, *Евфимій* схимникъ, *Веніаминъ*, *Титъ* воинъ, *Ахилла* діаконъ, *Паисій* и *Меркурій*, *Макарій* діаконъ. Подвизались въ разнообразныхъ подвигахъ служенія Богу, сподобившему ихъ еще при жизни благодати чудотвореній.

Преп. *Пименъ* постникъ,—по мнѣнію нѣкоторыхъ тотъ который былъ игуменомъ Печерскимъ въ 1132—1141 г.

Въ нѣсколькихъ шагахъ отъ пещерной церкви преп. Ѳеодосія, находится его келія,— такая-же тѣсная какъ и преп. Антонія, съ каменнымъ ложемъ и иконою святаго.

Далѣе въ стѣнѣ находится мvроточивая глава и затѣмъ почиваютъ: преп. *Силуанъ* схимникъ, преп. *Агафонъ* чудотворецъ. На древнемъ гробѣ преп. Агаѳона, сей святый описывается такъ: „Яко пророкъ будущая возвѣщая; яко врачь возложеніемъ рукъ своихъ немощныя исцѣляя; яко святъ въ небѣ со святыми во славѣ, тѣмъ-же въ нетлѣніи съ преподобными здѣ въ пещерѣ пребывая".

Преп. *Захарія* постникъ, преп. *Игнатій* архимандритъ Печерскій. Близъ мощей послѣдняго находится гробъ преп. Ѳеодосія. На верхней доскѣ гроба изображеніе почившаго Ѳеодосія, а внизу у гроба небольшая дверь, посредствомъ которой можно видѣть могилу, 17 лѣтъ содержавшую мощи преподобнаго, раскопанную Нестеромъ Лѣтописцемъ, изъ которой мощи перенесены въ великую церковь. Противъ гроба чудотворная Печерская икона Божіей Матери и близъ нея мvроточивая глава.

Часть мощей *св. Младенца*, отъ Ирода за Христа убіеннаго, принесенная въ Лавру въ 1620 г. іерусалимскимъ патріаарх. Ѳеофаномъ.

Для сайта BOOK-OLDS.RU

Преп. *Логинъ* вратарь, прозорливый, и 30 мироточивыхъ главъ неизвѣстныхъ по имени святыхъ.

21. **Келліи и памятники**, принадлежащіе къ дальнимъ пещерамъ. Келья блюстителя пещеръ, называющагося *Начальникомъ* дальнихъ пещеръ, находится въ каменномъ зданіи при въѣздѣ на площадку справа. Въ другихъ каменныхъ зданіяхъ, что расположены у площадки, живутъ иноки для охраненія пещеръ, ихъ святыни и для священнодѣйствія на св. мѣстахъ; кромѣ того они занимаются уборкою и обработкою небольшаго огорода и фруктовыхъ садовъ, дальнихъ пещеръ.

Памятники на кладбищѣ. За Рождественскою церковію въ древнее время было открытое кладбище для мірянъ, слѣды котораго видны были еще въ XVII столѣтіи. Со времени-же постройки крѣпостной стѣны здѣсь осталась, возлѣ церкви, небольшая площадка, на которой хоронятъ, съ особаго разрѣшенія Сѵнода, именитыхъ русскихъ воиновъ и гражданъ надъ могилами коихъ сооружено до 10 красивыхъ памятниковъ.

Выдающіеся памятники надъ могилами: Генерала отъ Инфантеріи *Кайсарова* и возлѣ него Турчанинова († 1839 г.) и Ховянской († 1795 г.). Съ правой стороны: *Красовскаго* († 1843 г.) *Голубцовыхъ* († 1840 г.) возлѣ нихъ шесть плитъ надъ старыми могилами. Генералъ-Маіора *Леонова* († 1877 г.) очень цѣнный и съ оградою. Фельдмаршала *Остенъ-Сакена* († 1837 г.) огорож. старою чугун. рѣшеткою. Графа *Шутятина* († 1872 г.) *Палтова* († 1879 г.) красивая часовня.

Для сайта BOOK-OLDS.RU

Севастіанова († 1833 г.) и Ген.-Лейт. *Мусницкаго* († 1866 г.), около стар. могилы Елисав. Гудимъ-Левковичъ. Къ этому кладбищу можно подъѣхать отъ Московскихъ воротъ цитадели и входить, сюда, чрезъ ворота колокольни.

22. **Лаврская Гостинница—„Странноприимница“.** Путешественники и богомольцы прибывающіе въ Кіевъ и слѣдующіе, черезъ городъ въ Печерскую Лавру, по главнымъ вышеописаннымъ и другимъ менѣе примѣчательнымъ путямъ, въ большинствѣ останавливаются въ *Лаврской гостинницѣ*, расположенной за лаврскою оградою, выше пещеръ, при началѣ ската той-же лощины, въ которой заложены ближнія и дальнія пещеры, при Гостинно-Лаврскомъ переулкѣ.

Съ переулка въѣздъ въ гостинницу въ ворота ведущія въ обширный дворъ, на которомъ расположены отдѣльными зданіями: *шесть* двухъ-этажныхъ домовъ и одинъ новый четырехъ-этажный, *наз. корпусами.* Въ нихъ устроено 188 номеровъ и 22 общихъ комнатъ. Въ номерахъ останавливаются желающіе занять номеръ съ платою по собственному добровольному усердію; а въ общихъ комнатахъ 6-го и нов. корпуса—партіи всякихъ богомольцемъ. Въ отдѣльныхъ зданіяхъ устроены: *Трапезная* (столовая) на 800 человѣкъ; *Чайная* длиною 35 саженъ; *кухни*, кладовая, *погреба* и три обширные *сарая.* Возлѣ 2-хъ *) и 3-хъ во-

*) Въѣздъ въ Оленіевое подворье.

Для сайта BOOK-OLDS.RU

ротъ небольшіе одноэтажные домики, отдаваемые бѣднымъ семействамъ постоянно проживающимъ при гостинницѣ. Съ 1842 г. при гостинницѣ устроена, для леченія бѣдныхъ поклонниковъ, *Странноприимная больница* на 50 кроватей, число которыхъ въ лѣтнее время почти удваивается. Въ 1866 г. при этой больницѣ, въ трехъ-этажномъ зданіи, что у глав. воротъ, устроена *церковь* во имя Божіей Матери всѣхъ скорбящихъ радости, гдѣ напутствуются больные въ загробную жизнь и отпѣваются умершіе.

Лаврская гостинница—„Странноприимница“ устроилась на томъ мѣстѣ, гдѣ преп. Ѳеодосій еще въ 1058 г. устроилъ богадѣльный домъ съ церковію св. первомученника архидіакона Стефана. Нынѣ здѣсь имѣютъ безплатно пріютъ и столъ, во всякое время года, массы нищихъ, бѣдныхъ странниковъ и вообще всѣ богомольцы. Въ теченіи года, число этихъ призрѣваемыхъ и прибывающихъ богомольцевъ, простирается до 150 тысячъ; народныя бѣдствія, каковы: войны, заразительныя эпидемическія болѣзни уменьшаютъ это число почти на половину. Въ лѣтнее время *ежедневно* питается въ Лаврской гостинницѣ около 2-хъ тысячъ человѣкъ, а въ зимнее не менѣе 300. Въ трапезной одновременно помѣщается 800 чел., гдѣ получаютъ безвозмездно постную теплую пищу и хлѣбъ въ потребномъ количествѣ. Тѣже изъ поклонниковъ, которые требуютъ пищу въ номера, обязаны платить за ½ порціи по 10 коп., а за порцію по 20 коп.; порція жаренной рыбы по 25 коп.; за самовары, требующіеся въ номера, по 5 коп. Бѣлый хлѣбъ покупается, здѣсьже, въ лавочкѣ у воротъ. Вода Днѣпровская изъ казен. Печерскаго водопровода. Средства на покрытіе значи-

Для сайта BOOK-OLDS.RU

тельныхъ расходовъ на содержаніе гостинницы и странноприимной больницы Лавра отпускаетъ изъ собственныхъ капиталовъ и частію изъ богоугодныхъ пожертвованій, вѣчно памятныхъ, благотворителэй: граф. Анны Орловой Чесменской, тайн. сов. Маріи Флоровой, Варвары Турчаниновой, жены полков. эсаула Екатерины Дементіевной и др.

Въ Гостинницѣ болѣе 2-хъ недѣль, безъ разрѣшенія Собора, недозволяется никому квартировать.

23. **Свѣчной заводъ.**—Въ саду, при дорогѣ къ дальнимъ пещерамъ, возлѣ каменной ограды, двухъ-этажное продолговатое каменное зданіе, въ которомъ устроены большая мастерская съ чанами, кладовыя для воску и разносортныхъ свѣчей и нѣсколько келлій для помѣщенія надсмотрщиковъ и рабочихъ. Работа здѣсь производится зимою. Лѣтомъ-же воскъ бѣлится въ *особомъ заведеніи*, устроенномъ въ Китаевской пустыни.

На этомъ заводѣ ежегодно выдѣлывается потребное количество свѣчей для Богослуженія во всѣхъ Лаврскихъ церквахъ и для продажи богомольцамъ. Годовой оборотъ по свѣчному заводу около 92 тыс. рублей; а чистой выручки, по свѣдѣніямъ 1881 г., было 65.288 рублей.

24. **Водопроводная башня**—на самомъ возвышенномъ мѣстѣ центральной площади цитадели на супротивъ Ѳеодосіевской церкви; сооружена на средства Лавры въ 1880 г.

Отъ башни проложены водопроводныя трубы въ Лаврскую Гостинницу, Типографію, Просворопекарню, Трапезную и къ фонтанамъ, что около Великой церкви и, вездѣ тамъ, устроены необходимые краны для ручнаго разбора воды.

Для сайта BOOK-OLDS.RU

е) Лаврскія владѣнія.

(въ окрестностяхъ Печерской Лавры).

Лаврскія владѣнія. Кіево-Печерская Лавра,—кромѣ движимыхъ богатствъ, простирающихся до *милліона* рублей, состоящихъ изъ разныхъ неподвижныхъ капиталовъ, процентовъ съ этихъ и другихъ церковныхъ суммъ; ежегодныхъ приношеній и кружечныхъ пожертвованій, а также доходовъ отъ типографіи, продажи иконъ, книгъ, свѣчей и просфоръ,—имѣетъ въ окрестностяхъ Кіева богатыя лѣсныя дачи; пруды съ мельницами; хутора съ огородами и садами; сѣнокосные луга и выгоны; каменные и деревянные дома, нанимаемые преимущественно подъ гостинницы магазины и лавки; обширный кирпичный и пивоваренный заводы, и въ Черниговской губерніи, въ Остерскомъ уѣздѣ, большія озера для рыбной ловли.

Всѣ нынѣшнія Лаврскія владѣнія составляютъ площадь: подъ усадьбами со строеніями и садами 63 дес. 723 квд. саж., лѣсами 1304 д. 324 к. с., лугами 342 д. 2200 к. с.; выгонами 88 д. 609 к. с., болотами и песками 62 д., прудами и канавами 82 дес. 2100 к. с., дорогами, улицами 19 дес. и озерами для рыбной ловли 478 дес. 1620 к. с., всего 2441 дес. 376 к. саж.

Въ прежнее историческое время Кіево-Печерская Лавра владѣла многими мѣстечками, селами и дерев-

Для сайта BOOK-OLDS.RU

нями, въ намѣстничествахъ Кіевскомъ, Черниговскомъ и Новгородъ-Сѣверскомъ. Число всѣхъ имѣній простиралось до 138 и было съ населеніемъ, по ревизіи 1785 г., въ 28.510 душъ муж. пола и 29,390 женскаго, а всего изъ 57.900 душъ. Но въ 1786 г., Высочайшимъ указомъ отъ 10 Апрѣля, введены въ Малороссійскіе монастыри духовные штаты, а недвижимые имѣнія поступили въ вѣдѣніе казны. Въ это время Печерская Лавра, какъ и другіе монастыри, получила опредѣленное жалованье на монастырскій штатъ и нѣкоторыя ближайшія къ ней земельныя дачи и угодья.

Показанная площадь Лаврскихъ владѣній состоитъ изъ слѣдующихъ дачъ съ усадьбами и домами *):

25. **Китаевская пустынь** или Китай находится къ югу отъ Лавры на правомъ возвышенномъ берегу Днѣпра, въ восьми верстахъ по теченію рѣки и въ десяти вер. по лучшей грунтовой дорогѣ, идущей черезъ Саперный лагерь и д. Мышеловку.

Китаевская пустынь—это небольшой монастырь, расположенный въ живописной лощинѣ надъ прудомъ съ мельницею, между горами покрытыми старымъ тѣнистымъ лѣсомъ, кругомъ окопаннымъ канавами. Въ Китаевѣ двѣ каменныя церкви: первая построена въ 1767 г. во имя св. Троицы съ двумя придѣлами—преп. Сергія и свят. Димитрія Ростовскаго. Вторая—теплая, при братской трапезѣ, построена въ 1835 г., во имя 12 Апостоловъ.

---

*) Показ. на прилагаемомъ въ концѣ книги планѣ.

Для сайта BOOK-OLDS.RU

При ней каменная колокольня, вышиною въ 22 саж, съ боевыми часами. Около цер. кладбище, на которомъ хоронятъ старшихъ братій Лавры. Келлія Начальника пустыни въ деревян. зданіи, а келліи прочей монашествующей братіи въ 2-хъ-этажномъ каменномъ зданіи, построенномъ въ 1845 г. Здѣсь-же учреждена въ 1871 г. *богадѣльня* для престарѣлыхъ Лаврскихъ иноковъ на 20 человѣкъ. На супротивъ колокольни находится *Воскобѣлительное* заведеніе, гдѣ бѣлиться воскъ, приготовляемый для Лаврскаго свѣчнаго завода. У сѣверной околицы, при въѣздѣ справа, *Новая Гостинница* для богомольцевъ и возлѣ нея строенія для лѣсныхъ стражниковъ и рабочихъ. Противъ этихъ зданій, на лѣво, въ оградѣ сада старое кладбище, гдѣ прежде хоронили всѣхъ усопшихъ братій Лавры; нынѣ для нихъ предназначено другое мѣсто въ ур. Кругликъ.

Китаевская пустынь, основанная, по преданію, въ XII в. княземъ Андреемъ Георгіевичемъ Боголюбскимъ, носившимъ прозваніе Китая. Въ остаткахъ вала и насыпей на высокой горѣ, къ востоку отъ монастыря, видятъ указаніе мѣста, на которомъ стоялъ загородный домъ этого князя, разоренный во время непріятельскихъ нашествій и междоусобій. Множество древнихъ могилъ, занимающихъ большое пространство близъ этого мѣста и слѣды обширныхъ искусственныхъ укрѣпленій, указываютъ на существовавшее здѣсь значительное поселеніе. Въ горахъ, окружающихъ Китаевскую пустынь, есть древнія пещеры похожія на Кіевскія, служившія, по преданію, убѣжищемъ для печерскихъ

Для сайта BOOK-OLDS.RU

иноковъ послѣ Батыева погрома. (Митрополиты Исидоръ и Арсеній предполагали возобновить пещеры находящіяся въ указанной горѣ къ востоку отъ монастыря. Устроена была здѣсь келлія, въ которой жилъ схимникъ, и производились работы по реставраціи пещеръ; но нынѣ келліи нѣтъ и пещеры закрыты). Китаевскій скитъ основанъ монахами Печерскаго монастыря въ XVII ст., а въ 1716 г. кіевскій генералъ-губернаторъ Д. М. Голицинъ возобновилъ эту пустынь и построилъ деревянныя келліи и таковую же церковь во имя преп. Сергія Радонежскаго чудотворца, поручивъ ее вѣдѣнію Кіево-Печерской Лавры. По обветшаніи этой церкви, въ 1767 г. построена нынѣшняя каменная церковь во имя Св. Троицы.

У Китаевской пустыни, въ подгорной мѣстности расположена д Мышеловка м лагерь Военно-фельдшерской школы, возлѣ которыхъ, въ послѣднее время, построено много дачныхъ домиковъ, куда лѣтомъ нѣкоторые кіевляне выѣзжаютъ на жительство, прельщаясь свѣжестью воздуха, лѣсомъ и близостію р. Днѣпра, гдѣ устроены купальни.

Сообщеніе Китаева съ городомъ существуетъ: постоянное сухимъ ближайшимъ путемъ, (9 вер.) отъ Крещатика чрезъ Новое-Строеніе, и непостоянное на пароходахъ отъ Подольской пристани.

Лѣтомъ въ Китаевскую пустынь, устраиваются прогулки на пароходахъ, въ экипажахъ и пѣшкомъ. Иногда тамъ собираются цѣлыя семейства со знакомыми и проводятъ весь день въ лѣсу на чистомъ свѣжемъ воздухѣ. Въ день св. Троицы близъ монастырской обители бываетъ крестьянская ярмарка, гдѣ всегда собирается множество народа.

Для сайта BOOK-OLDS.RU

26. **Преображенскій скитъ** — находится въ урочище *Кругликъ*, расположенное на возвышенности въ лѣсу, надъ оврагомъ, въ одной верстѣ къ западу отъ Китаева, при дорогѣ въ Голосѣевскую пустынь. Здѣсь сооружена каменная церковь во имя Преображенія Господня, освященная 15 Октября 1872 г. При ней находится *кладбище* для погребенія усопшихъ братій Печерской Лавры и двухъ-этажное каменное зданіе, въ которомъ устроены келліи для помѣщенія до 25 иноковъ, предназначенныхъ для ежедневныхъ богослуженій и отпѣваній по усопшихъ.

Эта обитель учреждена въ 1866 г.; при ней *Болгарскій хуторъ*—усадьба съ дерев. домикомъ, виноградным и фруктовым большими садами съ огородомъ, окруженными лѣсомъ. Здѣсь-же вблизи находится хут. *Самбургъ* — богатый фруктовымъ садомъ и съ пасѣкою.

27. **Голосѣевская пустынь** — находится къ западу отъ Китаева въ 2½ вер., а отъ центра города (Бессарабской пл.) въ 8 вер., считая по Б. Васильковской ул. чрезъ пр. Деміевку. Она расположена между оврагами, въ густомъ лѣсу, на скатѣ лѣваго берега р. Самбургъ. Голосѣевская пустынь это также, какъ и Китаевъ, не большой монастырь съ *тремя* церквами: старою деревянною, новою каменною и домовою; келліями для иноковъ и садомъ съ пасѣкою, обнесенными каменною оградою. Гостинница для богомольцевъ, хозяйственный Голосѣевскій дворъ и огороды об-

Для сайта BOOK-OLDS.RU

несены деревяннымъ заборомъ. Здѣсь 3 пруда съ двумя мельницами. Лѣсъ, окружающій пустынь и простирающійся на западъ до быв. Васильковскаго почтоваго тракта и на югъ по дорогѣ въ Ѳеофаніевскій скитъ, издревле принадлежитъ Лаврѣ, ни кѣмъ не рубится, содержится въ порядкѣ и окопанъ канавами. Въ лѣсу находятся хутора: Больш. *Орѣховатка* съ садомъ и пасѣкою и М. *Орѣховатка* съ садомъ. Въ послѣднее время эта пустынь сдѣлалась любимою лѣтнею резеденціею кіевскихъ митрополитовъ.

Съ давнихъ временъ на этомъ мѣстѣ былъ хозяйственный хуторъ Лавры; но въ 1631 г. Петръ Могила, будучи еще Печерскимъ архимандритомъ, соорудилъ здѣсь деревянную церковь, во имя одного изъ святыхъ мученниковъ родственной ему Молдавіи — *Іоанна Сочавскаго*; развелъ садъ, построилъ себѣ домъ и учредилъ монашеское общежитіе. Пріемники П. Могилы также заботились объ улучшеніи Голосѣевской обители. Въ 1785 г. обитель была разорена, а съ 1786 г. по 1793 г. находилась въ пожизненомъ, непосредственномъ управленіи (на правахъ ставропигіи) уволеннаго на пенсію архимандрита Зосимы Валькевича, послѣдняго архимандрита Кіево-Печерской Лавры, избраннаго по древнему праву вольными голосами братіи. Митрополитъ Кіевскій Филаретъ особенно любилъ эту пустынь и въ лѣтнее время жилъ здѣсь и заботился объ ея улучшеніи: при немъ построена, новая каменная церковь во имя *Пресвятой Богородицы* съ 2-мя придѣлами, построены келліи и учрежденъ малый скитъ съ домовою церковію во имя преп. *Іоанна Многострадальнаго* и обитель обнесена каменною оградою. Въ старой деревянной церкви находится могила іеро-

Для сайта BOOK-OLDS.RU

схимонаха Парфенія, бывшаго духовника и друга ю-койнаго митрополита Филарета.

28. **Хут. Жуковка**—находится къ югу отъ Печерской Лавры въ 14 верстахъ, на островѣ р. Днѣпра, что около д. Вѣты-Литовской за протокомъ «Конекъ». Островъ низменный, песчаный, покрытый довольно густымъ мѣшаннымъ лѣсомъ, съ нѣсколькими озерами; по берегу озеръ сѣнокоса. Вся площадь острова составляетъ 763 дес. 1293 к. с., въ томъ числѣ: подъ песками и болотами 116 д. 1179 к. с., подъ лѣсомъ и сѣнокосомъ 594 дес. и усадебной 3 дес. 896 саж. Въ усадьбѣ находятся: деревянная церковь во имя Божей Матери взысканія погибшихъ; деревянный домъ и хозяйственныя постройки.

Къ сѣверу отъ хут. Жуковки находится смежно небольшой островъ *Галерный*, гдѣ имѣются сѣнокосы, заливы и озера, площадью около 300 дес.

Сообщеніе съ этими островами въ половодіе—лодочное, а лѣтомъ, когда Днѣпръ мелѣетъ, устраиваются мосты черезъ протокъ Конекъ.

Къ югу отъ хут. Жуковки, въ 35 верстахъ по р. Днѣпру, находится хут. *Темный лугъ*, гдѣ имѣются деревянный домикъ и небольшія хозяйственныя постройки съ огородомъ и сѣнокосомъ, площ. 108 дес.

29. **Ур. Коноплянки** — небольшой хуторъ съ деревян. домикомъ, хозяйственными постройками и огородомъ, находится въ рощѣ входящей въ эспланаду Лысогорскаго форта.

Для сайта BOOK-OLDS.RU

30. **Лыбедской хуторъ**—находится у устья р. Лыбедь, занимая площадь, огороженную заборами, въ 47 дес. 887 кв. саж. Здѣсь въ одной части усадьбы *кирпичный заводъ*, выработывающій въ годъ до милліона кирпича и лѣсная пристань; въ другой части усадьбы, пересѣченной Курско-Кіевскою, ж. д., имѣются: хозяйственныя строенія, пруды съ мельницею, фруктовый и виноградный сады и *пивоваренный заводъ*, вырабатывающій въ годъ до 3-хъ тыс. пудовъ солода.

Пиво, изготовляемое на Лаврскомъ заводѣ и изъ солода приготовляемый квасъ, не предназначены для продажи, а исключительно для Лаврской странопріимной Гостиницы и всей Лаврской братіи.

31. **Хут. Буславка**—находится въ оврагѣ около Сапернаго лагеря (стр. 91). Здѣсь на ручьѣ, текущемъ отъ знаменитаго Буславскаго колодца, устроенъ прудъ и около него огородъ съ домикомъ, а по выше, при дорогѣ, старый деревян. домъ, прежде быв. постоялый дворъ.

32. **Высшая Лыбедь**—сѣнокосъ площадью 24 дес., на р. Лыбедь, у плотины при въѣздѣ отъ пред. Деміевки въ городъ (стр. 69). Прежде здѣсь былъ Лыбедской прудъ.

33. **Пещерный садъ**—находится на пред. Звѣринцѣ за башнею № 2, возлѣ Литейнаго завода Доната (стр. 95). Садъ фруктовый съ обширнымъ сѣнокосомъ. Домъ деревянный съ хозяйственными строеніями сооруженъ въ 1877 г., въ

Для сайта BOOK-OLDS.RU

немъ помѣщается *Лаврское народное училище*, гдѣ обучается, при готовыхъ учебныхъ Лаврскихъ пособіяхъ, до ста мальчиковъ, въ числѣ которыхъ отъ 10 до 12 бѣднѣйшихъ мальчиковъ живутъ при училищѣ на полномъ, безвозмездномъ, содержаніи Лавры.

Лаврское Звѣринецкое *училище* открыто 1 Декабря 1860 г. по благословенію митр. Арсенія съ цѣлью дать обученіе дѣтямъ штатныхъ служителей, находящихся при хозяйственномъ управленіи въ Лаврскомъ Лыбедскомъ хуторѣ, гдѣ оно помѣщалось до 1868 г. и называлось Лыбедскимъ училищемъ. Въ училище предположено было принять не болѣе 40 человѣкъ обоего пола штатно-служительскихъ дѣтей; но съ теченіемъ времени, когда оно получило извѣстность въ окрестномъ населеніи, то число учениковъ увеличилось вдвое и это училище переведено на Звѣринецъ, въ Лаврскій домъ, (сгорѣвшій въ 1876 г.) и получило названіе Звѣринецкаго Лаврскаго народ. мужского училища.

34. **Судовое подворье** — двухъ-этажный деревянный домъ со службами на Печерскѣ, при Московской улицѣ, № 26. Въ усадьбѣ 515 кв саж.

35. **Ипсилантьево подворье** — большой 2-хъ-этажный домъ съ двумя каменными 2-хъ-этажными флигелями (стр. 30), находящимися на Печерскѣ при Никольской улицѣ, противъ Мало-Никольскаго монастыря.

36. **Конюшенное подворье** или Новороссійская гостинница, состоящая изъ двухъ каменныхъ 2-хъ этажныхъ домовъ со службами, распо-

Для сайта BOOK-OLDS.RU

ложенными на Печерскѣ на углу Никольской улицы и Аскольдоваго переулка.

37. **Книжная лавка** на Подолѣ, въ зданіи подаренномъ Лаврою Семинаріи, что на Константиновской улицѣ.

38. **Озеро Тельбинъ** съ сѣнокосами, площадью 33 дес. 1328 к. саж. Оно находится на лѣвомъ берегу Днѣпра возлѣ Курско-Кіевской желѣзной дороги, и около Кухмистерской слободы Черниговской губерніи.

39. **Тарасовецкія озера** подъ названіемъ: Чернинское (97 д. 1880 к. с.) Ямма (95 д. 250 к. с.). Старикъ съ Хмѣлевскимъ (90 дес. 1200 с.) Великое (66 д. 1920 с.) и Колшитъ (65 д. 358 с.), всего площадью 415 1/2 десятинъ. Здѣсь производятся главныя Лаврскія *рыбныя ловли*. Они находятся на лѣвомъ берегу Днѣпра, въ 50 верстахъ выше Кіева, въ Остерскомъ уѣздѣ, Черниговской губерніи.

40. **Озера съ сѣнокосами**, площадью 63 дес. 300 к. с., они находятся въ 25 вер. выше Кіева по берегу р. Десны, около сс. Новоселки, Зазимье и Пуховка Остерскаго уѣзда, Черниговской губерніи.

41. **Сѣнокосная дача**, площадью въ 9 дес. 520 к. с. въ 12 верстахъ отъ Кіева, около с. Братской Борщаговки, Кіевскаго уѣзда.

Для сайта BOOK-OLDS.RU

3-й ГОДЪ ИЗДАНІЯ

ЕЖЕДНЕВНАЯ ПОЛИТИЧЕСКАЯ И ЛИТЕРАТУРНАЯ

ГАЗЕТА

„ЗАРЯ“.

ПРОГРАММА ИЗДАНІЯ.

I. Телеграммы. Важнѣйшія событія русской и иностранной жизни.

Кромѣ телеграммъ „международнаго Телеграфнаго агентства“, редакція получаетъ телеграфическія извѣстія отъ спеціальныхъ корреспондентовъ заграницей, въ Петербургѣ (ежедневно), Москвѣ и въ главныхъ городахъ Юга Россіи.

II. Отдѣлъ внутренній. а) Извѣстія о дѣйствіяхъ правительства, о законодательныхъ мѣрахъ и предположеніяхъ, б) руководящія статьи по важнѣйшимъ вопросамъ общественной жизни Россіи.

III. Отдѣлъ городской. IV. Отдѣлъ судебный. V. Отдѣлъ иностранный. VI. Фельетонъ VII. Смѣсь VIII. Отдѣлъ торговый.

ПОДПИСНАЯ ЦѢНА

	Съ доставкой или пересылкой.	Безъ доставки.
На годъ. . . .	10 р. . . .	8 руб.
„ 6 мѣсяцевъ .	6 „ . . .	5 „
„ 3 мѣсяца .	4 „ . . .	3 „
„ 1 мѣсяцъ .	1 р. 50 к. .	1 „

Выписывающимъ газету *съ 1-го января 1883 года на цѣлый годъ* допускается **разсрочка** годоваго взноса, причемъ при подпискѣ вносятся 5 р., и 1-го іюня 5 р.

ПОДПИСКА ПРИНИМАЕТСЯ:

Въ Кіевѣ, въ Главной Конторѣ газеты „ЗАРЯ“, на Крещатикѣ, при книжномъ магазинѣ Л. В. Ильницкаго.

Редакторъ-издатель *П. А. Андреевскій.*

Для сайта BOOK-OLDS.RU

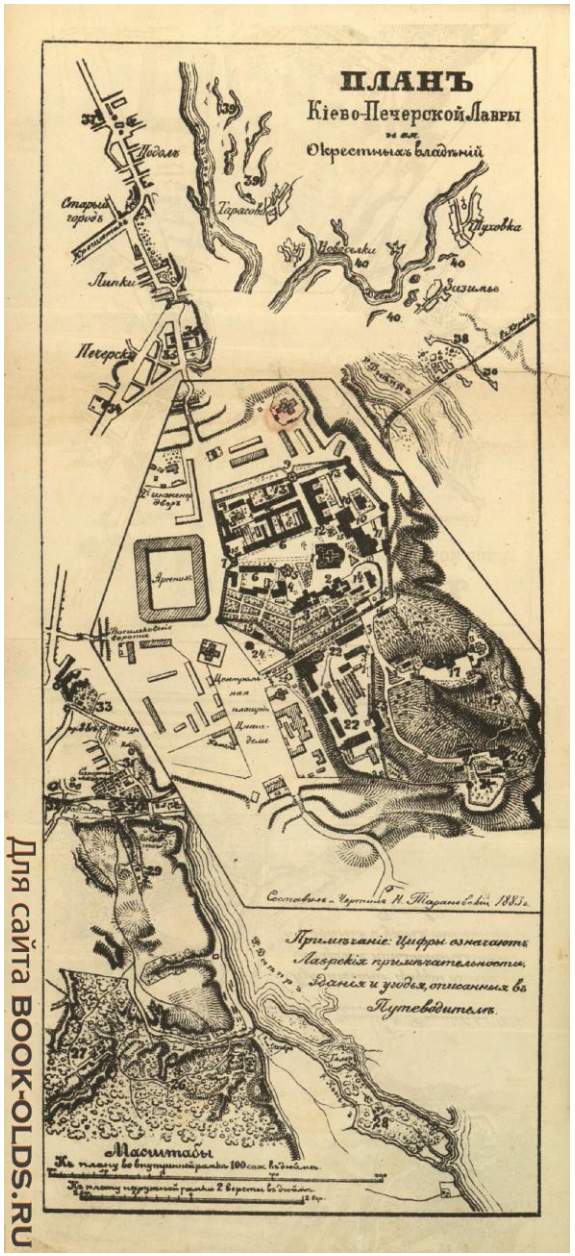

Для сайта BOOK-OLDS.RU

ДЕШЕВОЕ ИЗДАНІЕ НОТЪ.

Полное собраніе Духовно-музыкальныхъ сочиненій

Дм. БОРТНЯНСКАГО.

Изданіе подъ редакціей П. ЧАЙКОВСКАГО.

СОДЕРЖАНІЕ:

1-й Вып. Четырехголосныя.
2-й Вып. Восемь духовныхъ тріо и 6 духовныхъ концертовъ съ хорами и переложен. для фортепіано.
3-й Вып. 11 духовныхъ концертовъ съ переложеніемъ на фортепіано.
4-й Вып. 10 духовныхъ концертовъ съ переложеніемъ на фортепіано.
5-й Вып. 8 духовныхъ концертовъ съ переложеніемъ на фортепіано.
6-й Вып. Двухорныя съ переложеніемъ на фортепіано П. Чайковскаго.
7-й Вып. Хвалебныя пѣсни четырехголосныя съ переложеніемъ на фортепіано П. Чайковскаго.
8-й Вып. Хвалебныя пѣсни (двухорныя) съ переложеніемъ на фортепіано П. Чайковскаго.
9-й Вып. 10 концертовъ двухорныхъ фортепіанное переложеніе П. Чайковскаго.
10-й Вып. Гимны и частныя молитвы.

ПРОДАЕТСЯ ПО ПОДПИСНОЙ ЦѢНѢ.

За Партитуру въ 10-ти выпускахъ . . 10 руб.
За Голоса въ 10-ти вып. подписн. цѣна. 10 руб.

ГЛАВНЫЙ СКЛАДЪ ЭТИХЪ СОЧИНЕНІЙ НАХОДИТСЯ

въ Книжномъ и Музыкальномъ Магазинѣ

БОЛЕСЛАВА КОРЕЙВО

Коммисіонера ИМПЕРАТОРСКАГО русскаго музыкальнаго общества

въ Кіевѣ.

Для сайта BOOK-OLDS.RU

„КІЕВСКАЯ СТАРИНА“

выходитъ ежемѣсячно книжками въ размѣрѣ отъ 10 до 12 и болѣе печатныхъ листовъ, общее-же годовое изданіе составляетъ четыре тома, размѣромъ 35 — 40 печатныхъ листовъ каждый. Въ 1883 г. изданіе раздѣлено вмѣсто четырехъ на три тома, не менѣе 50-ти печатныхъ листовъ въ каждомъ.

Подписная цѣна годовому изданію въ 12 книжекъ, съ приложеніями, 8 руб. 50 коп. на мѣстѣ, съ доставкою же на домъ и пересылкою 10 руб.

Подписка принимается въ редакціи журнала и конторѣ оной: Кіевъ, Софійская площадь, д. Севастьяновой; въ отдѣленіяхъ конторы: при книжномъ магазинѣ Оглоблина (Крещатикъ, д. Клюга) и бумажномъ складѣ Дитятковской фабрики (Подолъ, Гостинный дворъ); гг. иногородные обращаются исключительно въ редакцію журнала „**Кіевская Старина**“.

При перемѣнѣ адреса иногороднаго на городской или городскаго на иногородный уплачивается **пятьдесятъ копѣекъ**; при перемѣнѣ иногороднаго на иногородный-же доставляется въ редакцію **четыре семикопѣечныя марки**.

Редакторъ-издатель *Ѳ. Г. Лебединцевъ.*

Для сайта BOOK-OLDS.RU

Журналъ „**ИНЖЕНЕРЪ**“ выходитъ ежемѣсячно книжками въ 6—7 листовъ текста in 4º.

Программа журнала: 1) Желѣзныя дороги; 2) Шоссе, Водяныя сообщенія, Порты; 3) Строительное дѣло вообще; 4) Городское техническое хозяйство; 5) Электротехника; 6) Механика и механическая технологія.

Составъ редакціоннаго комитета:

А. А. Абрагамсонъ, А. П. Бородинъ, Д. К. Волковъ, Э. Г. Гарисъ, Э. Э. Лауберъ.

Главный редакторъ **Н. А. Демчинскій.**

Подписная цѣна 12 р. въ годъ.

Разсрочка платежа допускается въ 2 срока: при подпискѣ 6 руб. и не позже 1 Мая 6 руб.

Подписка принимается: въ редакціи журнала — въ Кіевѣ, Кузнечная улица, д. № 20. Въ С.-Петербургѣ и Москвѣ въ книжныхъ магазинахъ **М. О. Вольфа.**

Тамъ же принимаются объявленія.

Для сайта BOOK-OLDS.RU

ФОТОГРАФИЧЕСКОЕ ЗАВЕДЕНІЕ

ВЛАДИМІРА ЗАГОРСКАГО

въ Кіевѣ, на Фундуклеевской ул.
д. Сараева № 3.

ИСПОЛНЯЕТЪ:

Эмалированныя визитныя и кабинетныя фотографическія карточки и принимаетъ заказы **портретовъ** отъ медаліона до натуральной величины.

Переснимки съ фотографіи, дегеротипіи, литографіи и т. п. работъ выполняются тщательнымъ образомъ.

Кромѣ того:

Въ заведеніи можно найти виды Кіева различной величины.

Для сайта BOOK-OLDS.RU

NOUVELLE CONFISERIE

SUISSE

B. SEMADENI et Cº.

KIEW,

B. Semadeni et Cº Kieff, Maison Stiffler, Kreschatik, № 25.

Fabrique de glaces, bonbons et chocolat.

Grand choix de bonbonnières et dragées de Paris.

Fruit de Marceille.

Ananas d' Amérique.

Chocolat suisse de la célèbre fabrique Suchard depuis 60 k. jusqu' à 3 r. la livre.

Chocolat Mignon, 2 r. la livre.

Bonbons depuis 1 r. jusqu' à 3 r. la livre.

Confitures sèches de Kieff, 1 r. 25 k. la livre.

On accepte les commandes.

Grande salle de 6 billards.

Salon de lecture; journaux russes et étrangers.

Для сайта BOOK-OLDS.RU

РАЗРѢШЕННАЯ

МИНИСТЕРСТВОМЪ ВНУТРЕННИХЪ ДѢЛЪ

и

Гарантированная залогомъ въ 7500 р. с.

КОММИССІОНЕРСКО - СПРАВОЧНАЯ

КОНТОРА

Л. ЗБИКОВСКАГО и П. ЩАВИНСКАГО.

Въ Кіевѣ, на Васильчиковской (Прорѣзной) ул., въ д. Барскаго.

ПОСРЕДСТВОМЪ КОНТОРЫ ПРОИЗВОДЯТСЯ СЛѢДУЮЩІЯ ОПЕРАЦІИ:

1. **Продажа и покупка имѣній, домовъ, дачъ, лѣсовъ, аптекъ, мельницъ и заводовъ** и отдача таковыхъ въ **арендное содержаніе.**
2. **Залогъ имѣній, домовъ и дачъ** въ кредитныхъ учрежденіяхъ и у частныхъ лицъ.
3. **Пріемъ на коммиссію** для покупки и продажи процентныхъ бумагъ, акцій и облигацій частныхъ банковъ, страховыхъ Обществъ и товариществъ, а также разныхъ товаровъ, машинъ, земледѣльческихъ орудій, матеріаловъ и продуктовъ.
4. **Пріемъ на храненіе** и для **продажи по вольной цѣнѣ и съ аукціона** всякаго рода движимаго имущества и товаровъ.
5. **Съемка** съ натуры земли, **копировка** плановъ и фасадовъ и всѣ вообще чертежныя работы.
6. **Переводы** съ иностранныхъ языковъ.
7. **Составленіе** всякаго рода юридическихъ бумагъ.
8. **Доставленіе различныхъ справокъ и сообщеніе адресовъ** разныхъ учрежденій и жителей г. Кіева.
9. **Рекомендація** и посредничество въ пріисканіи разныхъ лицъ на частныя должности. Записка заявленій и требованій о предоставленіи мѣстъ симъ лицамъ производится безплатно.
10. **Посредничество и доставленіе** разнаго рода **домашней прислуги, мастеровыхъ и рабочихъ людей** для фабрикъ, заводовъ и экономическихъ надобностей.

Контора открыта ежедневно, отъ 8 часовъ утра до 7 часовъ вечера.

Для сайта BOOK-OLDS.RU

СКЛАДЪ

Сельскохозяйственныхъ Машинъ

и

ЗЕМЛЕДѢЛЬЧЕСКИХЪ ОРУДІЙ.

открытъ съ 1 Іюля 1881 г. въ Кіевѣ,

Русскимъ Сельскохозяйственнымъ

КОММИССІОНЕРСТВОМЪ

РАБОТНИКЪ,

учрежд. въ 1866 году С.-Петербургскимъ Собраніемъ Сельскихъ Хозяевъ.

и

ПОМѢЩАЕТСЯ

на углу Безаковской и Жилянской улицъ, въ д. Монастыря.

Въ складѣ имѣется постоянно въ собранномъ и удобномъ для осмотра видѣ полный сельскохозяйственный инвентарь, для хозяйствъ различныхъ типовъ и размѣровъ.—Машины лучшихъ Европейск. и Американскихъ заводовъ.

Цѣны, справки и иллюстрированные каталоги выдаются и высылаются по требованію, безплатно.

Адресъ почтовый: Кіевъ, Коммиссіонерство „Работникъ".

телеграфный: Кіевъ, „Работникъ".

Завѣдующій Кіевскимъ Отдѣленіемъ
М. Е. Филипченко.

Для сайта BOOK-OLDS.RU

СКЛАДЪ

ХИМИЧЕСКИХЪ ПРИБОРОВЪ

и

РЕАКТИВОВЪ

Кіевскаго Отдѣленія ИМПЕРАТОРСКАГО
Русскаго Техническаго Общества

(складъ основанъ въ 1879 г.)

ИМѢЕТЪ

ВЪ БОЛЬШЕМЪ ВЫБОРѢ:

Поляризаціонные аппараты, Ареометры, Термометры, Барометры, Химическіе и Техническіе вѣсы и всѣ принадлежности для химическихъ лабораторій.

Химическіе реактивы самыхъ лучшихъ заграничныхъ фабрикъ.

Кіевъ, Б. Владимірская, д. № 34.

Для сайта BOOK-OLDS.RU

ОКОНЕВСКІЙ и К°.

ПРОИЗВОДСТВО

АСФАЛЬТОВЫХЪ, ТОЛЕВЫХЪ

и

МОЗАИКОВЫХЪ РАБОТЪ

(въ Кіевѣ, на Крещатикѣ, д. Штифлера, № 25).

ГЛАВНОЕ АГЕНТСТВО

и депо французскаго Асфальта и природнаго Битума изъ знаменитыхъ копей «Сейсель».

ОПТОВОЕ ДЕПО

асфальтовой кровельной бумаги или толя (Steinpappe) и такъ называмой кожанной (Lederpappe).

СКЛАДЪ

портлэндскихъ цементовъ самыхъ лучшихъ марокъ. Крытіе крышъ толемъ. Асфальтованіе тротуаровъ, мостовыхъ, половъ и т. д. изъ прессованнаго въ плитахъ, а также изъ плавленнаго асфальта.

Мозаиковыя изъ мрамора разныхъ цвѣтовъ работы, именно: полы въ церквяхъ, домахъ, магазинахъ, коридорахъ, террасахъ, кухняхъ и т. п., а также принимаются заказы на мозаиковые подоконники и столы.

Для сайта BOOK-OLDS.RU

ДЛЯ ЮГО-ЗАПАДНОЙ РОССІИ

СПЕЦІАЛЬНОЕ ДЕПО

Пріемника фирмы придворнаго ЕЯ ИМПЕРАТОРСКАГО ВЕЛИЧЕСТВА поставщика **М. Л. Королева.**

ВЪ КІЕВѢ, ВЪ МАГАЗИНАХЪ

А. И. ШАБАРДИНА.

1-й на Подолѣ, Александровская ул. д. Бохановой; 2-й на Крещатикѣ, противъ Почтамта, д. Штифъ лера; 3-й на Бессарабской площади, д. наслѣдниковъ-Марръ.

ИМѢЕТЪ ГРОМАДНЫЙ ВЫБОРЪ

МУЖСКОЙ, ДАМСКОЙ и ДѢТСКОЙ ОБУВИ, ХОЛОДНОЙ и ТЕПЛОЙ

приготовленной по собственнымъ заказамъ въ заграничныхъ, Петербургскихъ, Московскихъ и Варшавскихъ фабрикахъ.

ПРИНИМАЮТСЯ ЗАКАЗЫ

на обувь, приготовленную подъ личнымъ наблюденіемъ въ Кіевѣ, лично и по письмамъ, съ приложеніемъ мѣрки или стараго ботинка. Заказы выполняются скоро и аккуратно.

ДЕПО:

Шляпъ мужскихъ и дѣтскихъ, заграничныхъ и русскихъ касторовыхъ, пуховыхъ и соломенныхъ: картузовъ, суконныхъ и триковыхъ; шапокъ собольихъ, куньихъ, камчатскаго бобра, каракуловыхъ хивинскихъ, барашковыхъ, котиковыхъ и проч. разныхъ фасоновъ. Чемодановъ, саквояжей, дорожныхъ сундуковъ, бауловъ и ремней; матрасовъ, подушекъ, наволокъ кожанныхъ; клеенки русской и заграничной; зонтиковъ дождевыхъ мужскихъ; учебныхъ ранцевъ и портфелей, охотничьихъ вещей; кучерскихъ кушаковъ, перчатокъ, шапокъ и шляпъ.

Кожанные пальто на фланели съ башлыками.

Резиновые ботики и галоши мужскія, дамскія и дѣтскія. Русскія и заграничныя кожевенныя товары въ полномъ выборѣ. Кожи для пасовъ и ремней.

ВЫСЫЛКА ПО ПОЧТѢ.

ЦѢНЫ БЕЗЪ ЗАПРОСА.

Для сайта BOOK-OLDS.RU

КОНТОРА
А. БАРБАНЪ и К°
КІЕВЪ,
Крещатикъ, Городской домъ.

Покупаетъ и продаетъ государственныя процентныя бумаги, акціи, облигаціи, паи и закладные листы всѣхъ земельныхъ банковъ.

Покупаетъ и продаетъ серіи, золотую и серебряную монету и иностранные кредитные билеты.

Выдаетъ ссуды подъ залогъ процентныхъ бумагъ въ увеличенномъ размѣрѣ.

Продаетъ выигрышные билеты съ разсрочкою платежа.

Исполняетъ разнаго рода рода коммиссіи по покупкѣ и продажѣ процентныхъ бумагъ внѣ Кіева.

Страхуетъ билеты отъ тиража погашенія.

ТИПОГРАФІЯ
Кіевскаго Окружнаго Штаба
(Банковская, д. Мерінга, № 9).

ПРИНИМАЕТЪ ЧАСТНЫЕ ЗАКАЗЫ

ЕЖЕДНЕВНО

съ 9 час. утра до 7 ч. вечера.

Для сайта BOOK-OLDS.RU

ВНОВЬ ОТКРЫТАЯ

ГОСТИННИЦА СЪ РЕСТОРАНОМЪ

ПОДЪ НАЗВАНІЕМЪ

„HOTEL BELLE-VUE."

ВЪ КІЕВѢ.

на Крещатикѣ, въ домѣ М. П. Дегтерева. Номера гостинницы отдѣланы съ полнымъ комфортомъ и всѣми удобствами.

Цѣны кушаньямъ и напиткамъ умѣренныя.

ЭКИПАЖИ И ВАННЫ ВО ВСЯКОЕ ВРЕМЯ.

Содержатель, И. К. БІАНКИ.

Для сайта BOOK-OLDS.RU

ПЕРВОКЛАССНЫЯ ГОСТИННИЦЫ

въ Кіевѣ на Крещатикѣ:

„ЕВРОПЕЙСКАЯ“

(д. Жермена № 2).

Содержатель Луи Терье.

Отлично меблированныхъ 70 номеровъ, цѣною отъ 75 к. до 12 р. въ сутки, а во время контрактовъ по условнымъ увеличеннымъ цѣнамъ.

Ресторанъ, буфетъ, табль-дотъ; вина извѣст. фирмъ Европы.

Обѣды отъ 2 до 7 ч. веч.; изъ 4 блюдъ 1 р.; порціями по соб. картѣ. Принимаются заказы для большихъ роскошнымъ обѣдовъ.

ВАННЫ, КАРЕТЫ И ЭКИПАЖИ.

„Grand-Hôtel“

(существ. съ 1871 г., д. Эйсмана № 22).

Содержатель Евгеній Ланчія.

Отлично меблированныхъ 85 номеровъ, цѣною отъ 1 р. до 10 р. въ сутки съ бельемъ; во время контрактовъ гораздо дороже. Вездѣ телеграфныя звонки и прачешная.

Ресторанъ съ 5-ю кабинетами и билліардная зала; буфетъ, табль-дотъ отъ 2½ ч. до 6 ч. веч.; обѣды съ 4 блюдъ 1 р., порціями по картѣ. Вина своего погреба.

Ванны, кареты, экипажи и омнибусы для доставки пассажировъ и багажа на вокзалъ жел. дороги.

Насупротивъ, въ д. Меринга, *Телеграфная* станція.

„Бель-вю“—„Belle-vue“

(существ. съ 1880 г. д. Дехтерева № 38).

Содержатель И. К. Біанки.

Комфортабельно меблированныхъ 60 номеровъ; цѣною 1 р. до 12 р. въ сутки; въ контракты гораздо дороже.

Ресторанъ съ особыми кабинетами. Принимаются заказы на завтраки, обѣды, ужины, какъ въ гостинницѣ такъ и съ доставкою на домъ. Вина отборныя. Прислуга исправная. Ванны, кареты, экип. и омнибусы.

Для сайта BOOK-OLDS.RU

„АНГЛІЯ“

(существ. съ 1879 г, домъ Пастеля № 8).

Содерж. купецъ Акимъ Степан. Реганоеъ.

Отлично меблированныхъ 50 номеровъ, цѣною отъ 75 к. до 5 р. въ сутки; во время контрактовъ цѣны увеличиваются по соглашенію съ нанимателями.

Ресторанъ, буфетъ, табль-дотъ; обѣды, завтраки и ужины по картѣ по умѣреннымъ цѣнамъ. Ванны приготовляются въ номерахъ.

Кареты и экипажи по часамъ не дороже 2 р.; на вокзалъ жел. дор. въ отдѣльномъ—1 р., въ общемъ—50 к. съ персоны.

„РОССІЯ“

(существ. болѣе 30-лѣтъ, на Крещатицкой пл.).

Содерж. купецъ Ак. Степ. Реганоеъ.

Номеровъ 30, цѣною отъ 75 к. до 5 р. въ сутки. Буфетъ; обѣды, завтраки и ужины приготовляются въ особ. кухнѣ и подаются въ номера.

Ванны, кареты и экипажи по часамъ и на вокзалъ.

„Hôtel de Franse“

(существ. съ 1855 г., д. Кирхгейма № 30).

Содержатель Вейнтдоръ.

Номеровъ хорошо и комфортабельно обставленныхъ 40; цѣною съ постелью и бельемъ отъ 1 р. до 7 р. въ сутки, кромѣ контрактовъ. Ванны и кареты.

Ресторанъ съ франц. кухнею, отлично сервированъ и принимаетъ заказы. Вина загранич. фирмъ.

„БОЛЬШАЯ НАЦІОНАЛЬНАЯ“
„Hôtel National“

(существ. съ 1878 г., д. Марръ № 47).

Содержатель Григ. Иант. Гладынюкъ.

Роскошно меблированныхъ 45 номеровъ; цѣною отъ 50 к. до 3 р. 50 к. въ сутки; въ контракты гораздо дороже.

Ресторанъ, буфетъ, табль-дотъ и вина. Экипажи на вокзалъ жел. дор. по 50 к. съ персоны.

Для сайта BOOK-OLDS.RU

ГОСТИННИЦЫ НЕ КРЕЩАТИЦКІЯ:

„ЛУВРЪ“

на Большой Васильковской улицѣ,

(существ. съ 1878 г., д. Гольтфарба № 10)

Содерж. Иванъ Сидоровъ. Полубинскій.

Номеровъ 56; въ обыкновен. время: по суточно отъ 50 к. до 3 р.; по мѣсячно отъ 15 р. до 50 руб. Въ контрактовое время: по суточно отъ 2 р. до 10 руб. по мѣсячно отъ 35 р. до 150 р.

Ресторанъ съ отличною кухнею и хорошими винами. Билліарды, газеты и журналы. Коммисіонеры для исполненія порученій пріѣзжающихъ. Экипажи на вокзалъ жел. дор. по 50 к. съ персоны.

„ПАРОХОДЪ“

(существ. 15 лѣтъ, надъ Днѣпромъ)

(Подолъ, Набережная, возлѣ Пароходной пристани).

содерж. Іоаннъ Захаръевичъ Цейтлинъ, съ 1874 г.

Номеровъ 21 съ больш. семейными; номер. цѣны отъ 50 к. до 2 руб. Въ контрактовое время отъ 1 р. до 3 р. въ сутки, съ конюшнями для лошадей.

Ресторанъ съ кушаньями по дешевымъ цѣнамъ.

„Сѣверная“ и „Древняя Русь“

(На Больш. Владимірской: 1-я на углу Фундуклеевской, а 2-я на уг. Софійской).

Содерж. Дьяковъ.

„ГАСТРОНОМЪ“

(Липки, на Институтской, д. Скловскаго).

„ЯКУБОВСКАГО“

(на Стар. Гор. Больш. Владимірская, д. Рейсмилера).

„Лаврская Гостинница“

(Печерскъ, въ Цитадели, возлѣ Лавры).

Номеровъ 188 и 22 общихъ большихъ комнатъ для простаго народа. Плата по добровольному усердію.

Для сайта BOOK-OLDS.RU

КНИЖНЫЙ и МУЗЫКАЛЬНЫЙ
МАГАЗИНЪ
Гинтера и Малецкаго

ВЪ КІЕВѢ,

на Крещатикѣ, въ собственномъ домѣ, близъ Европейской Гостинницы.

Книги: на русскомъ, польскомъ, нѣмецкомъ, французскомъ и англійскомъ языкахъ.

Книги для подарковъ дѣтямъ, въ хорошихъ переплетахъ.

Учебныя книги.

Географическія карты и атласы, глобусы на разныхъ языкахъ.

БОЛЬШОЙ ВЫБОРЪ МУЗЫКАЛЬНЫХЪ НОТЪ

для фортепіано и другихъ инструментовъ. **Дешевыя ноты** изданія Петерса, Юргенсона и другихъ.

Пѣсни и романсы для пѣнія съ акком. фортепіано

Школы для фортепіано, скрипки, віолончели, флейты и друг. инструментовъ.

Метрономы для измѣренія такта.

Виды Кіева въ альбомахъ и отдѣльно.

Каталоги нотъ выдаются безплатно.

Выписывающіе одновременно

НОТЫ НА 5 Р. И БОЛЬШЕ

За пересылку не платятъ.

Для сайта BOOK-OLDS.RU

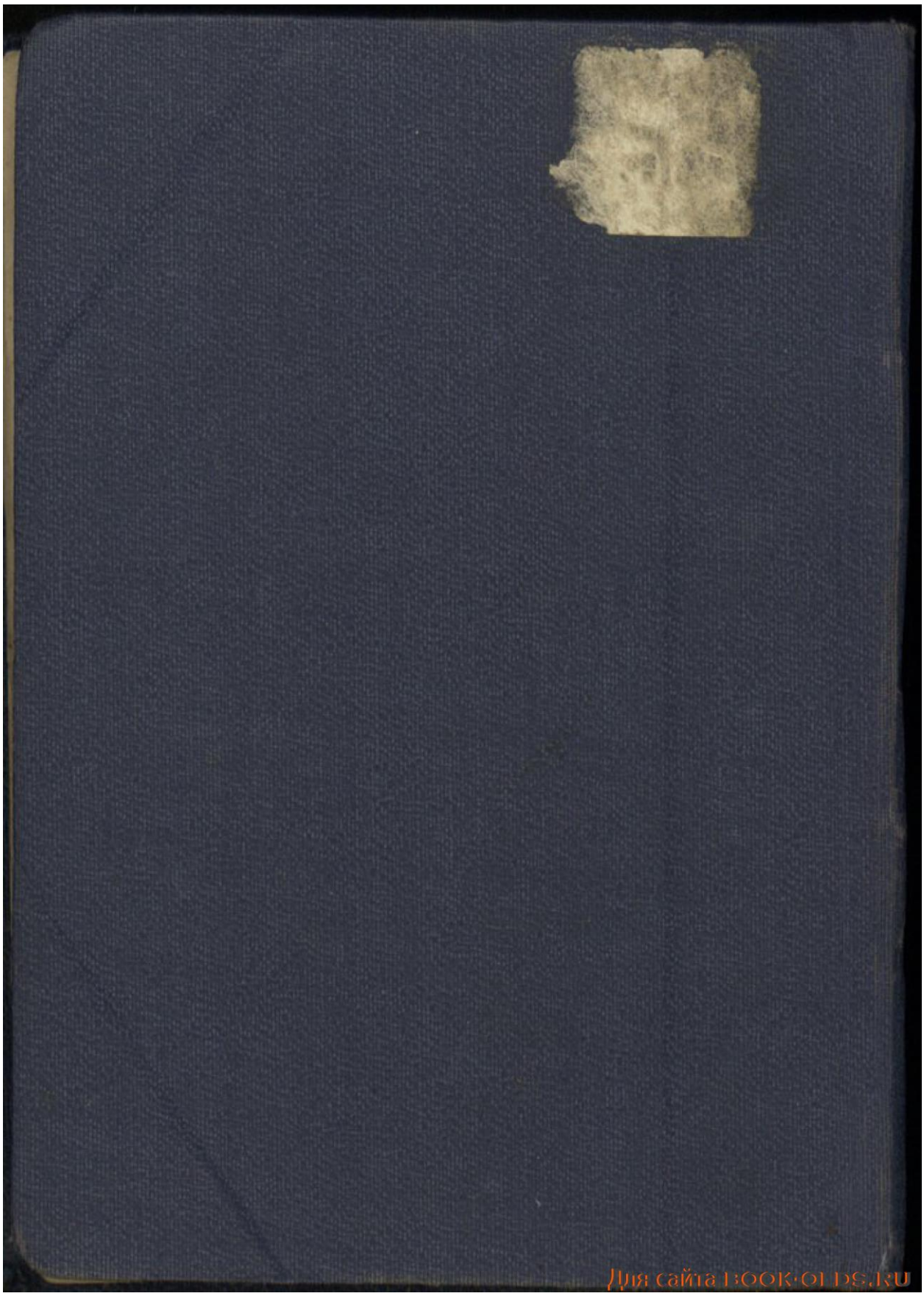
Для сайта BOOKOLDS.RU